162 (22691)
30 АВГУСТА 2000 г.,
СРЕДА
Цена свободная.

516775

ОБЛАСТНАЯ МАССОВАЯ ГАЗЕТА

Кузбасс

Издается
с 7 января 1922 года.

Кемеровская ... научная ... Газ...-ко-ху... фонд

НОВОСТИ

«Сибирь» есть «Сибирь»

С января обогатители ЦОФ «Сибирь» переработали 4 миллиона 492 тысячи тонн рядовых углей. За это же время выпущено 3 миллиона 800 тысяч тонн концентрата.

Весомый вклад в эти показатели внесла и технологическая смена № 3 Александра Львовича Ильюченко. Ею переработано 1 миллион 130 тысяч тонн рядовых углей и выпущено 960 тысяч тонн концентрата.

Встреча с главой правительства

Вчера прошла встреча губернатора А. Г. Тулеева с премьер-министром М. М. Касьяновым.

Обсуждались проблемы вывоза угля из Кузбасса, выделения транша для выплаты заработной платы работникам бюджетной сферы и жилищно-коммунального хозяйства, а также средств на снос ветхого жилья. Обсуждался вопрос о проведении аукционной продажи государственного пакета акций «Кузнецкугля» на инвестиционных условиях, в соответствии с которыми часть полученных средств должна быть вложена в развитие угледобывающих предприятий.

Достигнута договоренность о выделении 215 млн. рублей из внебюджетных источников на развитие шахт и разрезов, создание дополнительных рабочих мест в угольной отрасли Кузбасса.

Выбрали — отвечай

Губернатор области А. Г. Тулеев направил телеграммы главам городов и районов Кузбасса об отношении должностных лиц органов местного самоуправления к обращениям граждан .

Наибольшее количество жалоб на бездушное и формальное отношение чиновников поступает в область из Анжеро-Судженска, Белова, Крапивинского и Тяжинского районов. Губернатор считает, что главы этих городов В. А. Ившин, Г.П. Шатилов, А. Я. Медведев и Н. С. Новиков не решают по существу вопросы на местах, переадресовывают местные проблемы на администрацию области. Бездействие местных руководителей вызывает недовольство населения и вынуждает писать жалобы в федеральные органы. В телеграмме А. Г. Тулеев потребовал прекратить подобную практику в решении вопросов, находящихся в компетенции местных органов самоуправления, навести порядок в работе с обращениями граждан и предупредил о персональной ответственности за невыполнение прямых обязанностей перед избирателями.

страда уборочная

Под урожай XXI века

По данным департамента сельского хозяйства, на 28 августа зерновые и зернобобовые культуры скошены на 111,8 тысячи гектаров посевных площадей (всего их 650 тысяч га), обмолочены на 103,2 тысячи гектаров, что равно 16 процентам общего зернового поля. Прибавка за последние три дня составила четыре процента. Общий намолот с начала уборки — 192,3 тысячи тонн зерна при средней урожайности с гектара 18,7 центнера.

Следует особо отметить хозяйства юга области — Новокузнецкого района, где хлеба убраны более чем с трети зернового клина, — 34,7 процента; Промышленновского (средняя зона) — 23,5 процента при средней урожайности соответственно 20 и 21,3 центнера.

Наши «северяне» — земледельцы Тяжинского, Тисульского, Ижморского, Мариинского районов пока не набрали рабочий ритм — показатели на обмолоте вдвое меньше среднеобластного. Кстати, и Топкинский район, примыкающий к Промышленновскому, убрал урожай лишь с десяти процентов зернобобового клина. А урожайность здесь самая высокая среди районов — 22,6 центнера, просто обидно потерять, хотя бы и частично, такое хлебное богатство.

Трудно вести осенние работы на нескольких фронтах (продолжается заготовка кормов), но надо закладывать урожай уже третьего тысячелетия — речь о посеве озимых. Они уложены в почву на 60 процентах плановой площади. И эта цифра достигнута во многом благодаря упомянутым «северянам», которые поняли выгодность увеличения площадей под озимыми культурами. Так, хлеборобы Мариинского района увеличили плановый посев уже на 78, а Тисульского — на 43 процента, что позволит в 2001 году начать раннюю уборку и при благоприятной перезимовке всходов получить гарантированно высокий урожай.

Анатолий ПАРШИНЦЕВ.
Фото **Федора Баранова.**

об этом говорят

Кадыров взывает к Востоку

Специалисты МЧС и пожарной охраны, как и спецслужбы, не считают, что Останкинская башня загорелась в результате поджога. Скорее, сыграла свою роль чрезмерная нагрузка на аппаратуру.

Поостыв, башня выпрямилась, угроза обрушения, можно сказать, миновала. Но пока не завершат работу созванные по случаю пожара комиссии, движение в районе телецентра не откроют. Предприятия, расположенные слишком близко, не работают. Оцепление сохраняется.

Тела погибших (их все-таки было четверо — трое пожарных и юная лифтерша С. Лосева) найдены в подвале. Больше жертв нет.

☆☆☆

Столкновение пассажирского теплохода «Восход-42» с грузовым теплоходом «Портовый-3», произошедшее в воскресенье в Пермской области (напоминаем: шестеро пассажиров «Восхода» погибли на месте, 17 получили травмы), окружено тайной в не меньшей степени, чем гибель «Курска». Пришел в себя в реанимации сменный капитан «Восхода» П. Шистеров. Но обстоятельства аварии он не помнит, забыл под влиянием шока. Ни один из капитанов не был пьян, как сообщили поначалу некоторые СМИ, у обоих отличная профессиональная репутация. Отчего вдруг «Восход» в момент обхода баржи резко повернул и врезался ей в бок, не может предположить никто.

☆☆☆

Глава чеченской администрации А. Кадыров прибыл в штаб-квартиру ООН на Всемирном форуме религиозных и духовных лидеров. Основной целью его приезда было обсудить с единоверцами из других государств положение в охваченной войной республике и призвать их не помогать боевикам, а для этого открыть им правду о происходящем в Чечне. Опровергнуть распространенное на Востоке убеждение, посеянное пропагандой Удугова, будто в Ичкерии идет война за саму мусульманскую веру. «Наоборот, из Чечни сделали отстойник криминальных элементов не только СНГ, но и всего мира», — сказал Кадыров.

Таджикистан передал России А. Гильмутдинова, подозреваемого в совершении нескольких терактов на российской территории. Практически одновременно в Шалинском районе взяли У. Натуева, обвиняемого в организации серии взрывов во Владикавказе. Оба прошли подготовку в лагерях Хаттаба и воевали под его командованием.

Сам же Хаттаб, сообщили в аппарате С. Ястржембского, усиленно оттесняет в сторону других полевых командиров, собираясь единолично командовать отрядами экстремистов. Р. Гелаева он даже подводит под шариатский суд за большие потери в Комсомольском.

Завершилась очередная зачистка в Урус-Мартане, который три дня блокировали войска, задержано около ста подозреваемых в принадлежности к бандформированиям. А в Грозном прогремели два новых взрыва. Погиб сотрудник ГИБДД, еще двое ранены.

По сообщениям информационных агентств подготовила
Елена ПРОКОПЬЕВА
(«Кузбасс»).

НА СНИМКЕ: проверка документов в Грозном.
Фото **АП.**

Учись работать с бумагами

**Администрация области,
Новосибирское региональное отделение
Федеральной комиссии рынка ценных бумаг,
компания «Примула»
31 августа проводят семинар**

ПО ПРОГРАММЕ:
✓ Акционерные общества как эмитенты ценных бумаг.
✓ Раскрытие информации эмитентами: ежеквартальная отчетность, сведения об аффилированных лицах.
✓ Государственная регистрация выпусков ценных бумаг акционерных обществ, в том числе созданных на базе имущества должника и в результате выделения.
✓ Контроль ФКЦБ за деятельностью эмитентов регистраторов. Практика проверок: основные проблемы и недостатки, выявленные в ходе проверок, пути их устранения.

**Начало в 12.00 по адресу:
Кемерово, пр. Советский, 58, малый зал (2-й этаж).
Участие в семинаре бесплатное.
Приглашаем руководителей и представителей акционерных обществ.
Контактный телефон
в г. Кемерово (384-2) 25-88-78.**

Н. МАЛЮТИНА,
председатель комиссии.

металл

Больше стали, меньше пыли

Фото Анатолия Кузярина.

На встрече А. Г. Тулеева с генеральным директором ОАО «КМК» В. П. Самойловым обсуждался ход реконструкции Кузнецкого металлургического комбината.

К новому году реконструкция должна закончиться.

Началось строительство единого газоочистного блока для четвертой и пятой доменных печей, который позволит не только на 85 процентов снизить количество вредных выбросов в атмосферу, но и экономить сырье.

Всего на мероприятиях по реконструкции доменного производства планируется освоить более одного миллиарда рублей.

Кроме того, в этом году 100 миллионов рублей будет затрачено на финансирование рудников Каза и Таштагола. В скором времени будет перенесена компрессорная станция Таштагольского рудника для открытия нового участка добычи руды. Ведутся ремонтные работы на Абагурской обогатительной фабрике.

К началу декабря будет полностью восстановлена мартеновская печь № 13, что позволит увеличить объем выплавки стали.

Также намечена программа реконструкции ТЭЦ КМК. Ее реализация уменьшит зависимость комбината от всемогущего диктата энергетиков.

горючее

Сегодня первый замгубернатора С. В. Березнев проводит совещание о стабилизации экономической ситуации на рынке нефтепродуктов.

медицина

За помощью — в кабинет

Вчера в Кемерове в здании второго клинического отделения туберкулезного диспансера на улице Коммунистической, 118а, открылась первая в Кузбассе комната медико-социальной помощи для туберкулезных больных.

В присутствии представителей ГУИН, международной организации «Врачи без границ» заместитель губернатора по здравоохранению Г.М. Муравьева вручила благодарственные письма председателю областного Общества Красного Креста В.П. Денисовой и исполнительному директору Е.А. Малаховой. Уже около года областное Общество Красного Креста работает в рамках программы «Российский Красный Крест против туберкулеза и СПИДа». За это время в 11 территориях области открыты пункты по оказанию различной помощи: организованы бесплатное питание, раздача посылок с продуктовыми и санитарно-гигиеническими наборами.

Открытие комнаты медико-социальной помощи — решительный шаг в борьбе против страшной болезни, так как пациентами станут туберкулезные больные социально незащищенных групп, в том числе амнистированные. Это тем более важно, ведь по амнистии из мест заключения области выйдут на свободу около трех тысяч больных.

Кабинет — светлое просторное помещение, на окнах — жалюзи. По направлению врачей здесь каждый день будут вручаться по 15 — 20 продуктовых белковых наборов. Для работы есть все необходимое: шприцы, перевязочные материалы, спецодежда, термостат. Напрокат будут выдаваться костыли, инвалидная коляска. Кроме того, здесь можно получить одежду, предметы гигиены. Также будет оказываться психологическая помощь.

Сотрудники областного Общества Красного Креста выразили надежду, что благодаря их совместной работе с обладминистрацией и рядом общественных организаций подобные кабинеты будут открыты и в других городах Кузбасса. Первый на очереди — Новокузнецк.

Наталья ЮРКЕНЬ.

УВАЖАЕМЫЙ ЧИТАТЕЛЬ!

ВМЕСТЕ
с управлением федеральной почтовой связи
ЗАКАНЧИВАЕМ
досрочную подписку на газету
Кузбасс
на 1-е полугодие 2001 года по ценам нынешнего полугодия.

Система скидок!
Для пенсионеров, которым пенсию приносит почтальон, — **дополнительные скидки от 30 до 60%** стоимости услуг почтовой связи.
Для лучшей сохранности, удешевления подписки можно подписаться **«до востребования».**
Ежемесячно — подписка на учебники издательства «Дрофа».

ВСЕ ЭТО —
в твоем почтовом отделении!

$ КУРС ВАЛЮТЫ (ЦЕНТРОБАНК)
30 августа
официальный курс — 27,75 руб.

погода

АВГУСТ

30 августа.
Восход 7 .16. Заход 21.16.
Долгота дня 14.00.

Новолуние 29 августа.
Восход 8.06.
Заход 22.03.

По прогнозу Международной космической метеослужбы, в Кемерове малооблачно, в четверг днем до 19, ночью до 11, в пятницу днем до 18, ночью до 7 градусов.

По югу области в четверг осадки, днем до 21, ночью до 10, в пятницу малооблачно, днем до 20, ночью до 4 градусов.

школа

Кто в первый, кто в выпускной

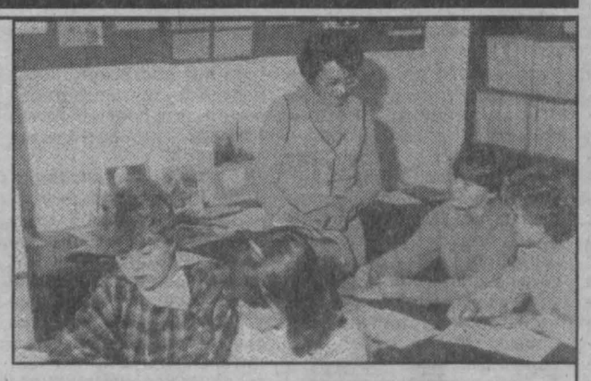

Начинается учебный год для 412 тысяч учащихся школ и профессиональных училищ Кузбасса.

За парты сядут 32 тысячи первоклассников, 14 тысяч подростков станут учащимися профессиональных училищ, более семи тысяч выпускников впервые начнут занятия в вузовских аудиториях.

День знаний будет проведен в 1176 школах и 82 профтехучилищах. Кроме того, свои двери для детей распахнут 135 музыкальных и художественных школ, а также 107 спортивных школ. Готовы к приему посетителей все библиотеки, клубы, музеи.

Более 31 тысячи педагогов встретят в этот день учащихся, в том числе впервые войдут в классы 745 молодых учителей — выпускников КемГУ, НГПИ, педагогических училищ и колледжей. Среди них — 21 молодой специалист, окончивший вуз с «красным» дипломом.

К этому дню предприятия легкой промышленности изготовили 37 тысяч комплектов школьной формы на 14 млн. рублей, которые можно приобрести в счет погашения задолженности по детским пособиям. Кроме того, из областного бюджета перечислено 1,5 млн. рублей на приобретение новых учебников.

все о пенсиях

Просишь? Получай!

С первого августа повышается компенсационная выплата инвалидам II группы (кроме инвалидов детства) и детям, потерявшим одного из родителей. У этих людей сумма пенсии с учетом компенсации составит не менее 439 руб. 29 коп. (с районным коэффициентом 571 рубль). Так записано в очередном президентском указе, опубликованном на днях.

Подписывая этот документ, президент как бы извиняется перед теми получателями пенсий, чьи интересы, на его взгляд, были ущемлены в связи с последними изменениями в пенсионном законодательстве. Вспомним Указ президента от 15 апреля 2000 года об увеличении размера компенсации только тем пожилым людям, у которых пенсия исчислялась по старому порядку, то есть без применения индивидуального коэффициента пенсионера. Кроме того, августовское повышение пенсий только тем, кто долго трудился, много зарабатывал и сейчас находится на заслуженном отдыхе, провело еще большую грань между пожилыми людьми. Увеличился поток жалоб в правительство от тех, у кого сумма всех выплат оказалась ниже минимальной пенсии.

Получается, этим своим Указом, о котором идет речь, президент как бы восстанавливает социальную справедливость. Во всяком случае, надеется, что поступает именно так.

Но прежде чем хлопать в ладоши, давайте разберемся в сути. Да, инвалидам II группы и детям, потерявшим кормильца, станет жить полегче. Много ли таких в Кузбассе? Первых получателей — 690 человек, вторых — 23,6 тысячи. В сравнении с общим количеством пенсионеров (814 тысяч) счастливчиков не так много.

— Однако Указ не до конца разрешает проблему поддержки указанных выше людей, — замечает В. И. Басаргина, зампредседателя департамента соцзащиты населения. — Дело в том, что этот документ не охватывает трудовые пенсии по инвалидности II группы и трудовые пенсии по случаю потери кормильца, назначенные при неполном стаже и низком заработке в размере 2/3 минимальной пенсии по старости. В Указе имеются в виду социальные пенсии по инвалидности и в связи с потерей кормильца.

Что у нас получается? Теперь образуется группа получателей, которым выгоднее пенсия не трудовая, а социальная, так как последняя будет выше. Считайте сами: 2/3 от минимальной пенсии (181 рубль) составит 120 рублей 67 копеек. С первого мая до первого августа размер трудовой пенсии равнялся 510 руб. 67 копеек (120,67 плюс 390 рублей компенсации). А социальная пенсия, как сказано в Указе, составит 571 рубль.

— Но ведь можно перевести человека с трудовой на социальную пенсию?

— Переведем всех, кто пожелает, — продолжает В. И. Басаргина. — На это есть разрешение нашего министерства. Но лично меня смущает отсутствие логики в действиях правительства. Всегда социальная пенсия, которая назначается при отсутствии трудового стажа, была ниже трудовой. Так и должно быть: человек, который хоть сколько работал, должен иметь больше в сравнении с тем, кто бил баклуши. А у нас выходит все наоборот. Человек еще и заявление должен писать с просьбой о переводе на социальную пенсию. Как объяснить ему, что эта несправедливость обернется социальным благом? Кроме того, не исключено, что после очередной индексации пенсий этих же людей выгодно будет перевести уже на трудовые пенсии. И что же? Опять скажем: «Пишите заявления»?

В общем, последний шаг президента говорит о том, что пенсии пока не зарабатываются, а назначаются. Есть в бюджете деньги — значит, волевым порядком их дают тем, кто сегодня чаще плачется в жилетку нашего правительства.

Елена ЩЕРБАКОВА.

покупатель всегда прав

Разговоры в пользу бедных

Быть покупателем в наших российских палестинах — тяжкий труд. Удовольствие тратить деньги, делать покупки, пусть самые крошечные, превращается в ничто, в муку и обиду. Вас прежде всего обвесят и обсчитают. Как ни держи это обстоятельство в уме, все равно продавец найдет ход и оставит покупателя с носом. Затем вам подсунут бракованный или просроченный товар. Все это узнается только дома, когда чек небрежно брошен в корзину (если он все-таки был) и когда нечем доказать, у кого сделана покупка.

Причем масштабы обмана не поддаются учету. И скромная бабушка в платочке, и оставившая профессию медичка на рынке, и нарядные супермаркеты — все норовят поживиться за счет кошелька покупателя. Сколько их, компаний, открывших супермаркеты, в Кемерове? Три-четыре, не более. Их владельцы гордо вещают о престиже, об имидже, о нежной любви к покупателю любого ранга. Не верьте. Все это разговоры в пользу бедных.

Примеры. Покупаю в одном таком разрекламированном магазине сахар. Аж семь килограммов. Он расфасован. Дома убеждаюсь — в каждом мешочке не хватает 200 граммов. Размах, скажу я вам. Сослуживица в этой же системе приобретает колбасу, выданную из холодильника (чтобы не было разговоров о неправильном хранении), — и вся семья укладывается в постель, отравившись. В другой, не менее знаменитой системе гражданка польстилась на редкую гостью наших прилавков — корюшку. Съесть не смогли всем кланом. Корюшкой покупка и не пахла, в лучшем случае подсунули вяленую салаку.

Примерам несть числа.

Но хватит причитать. Давайте думать о спасении. На страже интересов и здоровья покупателей стоит ряд государственных организаций. В их числе центр санэпиднадзора и торговая инспекция. Но численность их сотрудников так мала, что наивно надеяться на полное искоренение зла с их помощью. В самом деле, в области числится 50 врачей гигиены питания. В отдельных городах (Юрга, Осинники, Междуреченск, Ленинск-Кузнецкий) по штату положен один врач такой специализации. На долю этих 50 специалистов приходится систематическое обследование 12 тысяч объектов. Стало быть, каждый из них должен ежедневно проинспектировать 240 объектов. Реально? Да в каждый объект завозят продукты изо всех мест — и с Украины, и из Белоруссии, из других регионов России. Супермаркеты хвалятся ассортиментом в две-три тысячи наименований. За день не управиться и с одним магазином.

В прежние времена существовала система контроля при магазинах и торгах. Товароведы головой отвечали за качество завезенных продуктов. В новых условиях товароведов посчитали лишним винтиком. Путь товара от производителя до прилавка стал извилист и неуловим. Десять-двенадцать посредников перебрасывают этот мячик-продукт друг другу. Как его везли, как и сколько времени хранили, порой не может сказать ни один директор магазина. Отвечать за качество некому.

Еще один момент — кадры. В торговле почти не осталось квалифицированных специалистов. Торговая сфера показалась легкой и быстро постигаемой людьми любой специальности, от монтажника до учителя. Но именно что показалась. Любое дело мстит непрофессионалам за легкомыслие и самонадеянность. Торговля опасными для жизни продуктами приняла такой размах, что государству пришлось принимать законы, обязывающие производителя (в том числе и частника) нести ответственность за качество произведенного.

Хозяева-непрофессионалы и на работу брали любого нанимающегося. Обучения новичка хотя бы в бригаде не предусматривается. Зачем?! Супермаркеты больше двух-трех месяцев продавцов не держат, норовя и вовсе не заплатить. Значит, неуверенный в постоянном месте службы продавец будет открыто и откровенно работать на свой карман, обсчитывать, обвешивать, сбывать негодный товар. Он временщик, с него нет спроса.

Кое-что меняется, конечно. Новые правила обяжут хозяев держать в штате продавцов со специальным образованием. Но до всеобщего благоденствия еще далеко. А санэпиднадзор сосредоточивает внимание на тех продуктах, что могут вызвать массовые отравления. И занимается прежде всего местными товаропроизводителями. В условиях Кемерова — мясо- и молкомбинатами, цехами и фабриками. Встает поперек дороги некачественным продуктам из-за рубежа.

Но покупатель должен ясно понимать, что ни одна контролирующая организация сегодня не в состоянии досконально проверить каждую торгующую точку. Стало быть, на контролирующие организации надежды нет. И надо рассчитывать на собственные силы. И помнить, что торговец пользуется юридической неграмотностью покупателя.

Почти бесполезно уговаривать покупателя потребовать от продавца удостоверение о качестве и безопасности товара от завода-изготовителя, проверить срок годности, маркировку продукта. Стеснительный и беззаботный пошел клиент. Но вот чек на покупку следует сохранить обязательно. И тогда при отравлении надо пройти медицинское освидетельствование, получить об этом справку. И, прихватив испорченный продукт и чек, не только потребовать в магазине замены его или возврата денег, а подать в суд и взыскать с хозяина оплаты расходов на лечение и возмещение морального ущерба.

Жестоко? Но тогда, как говорится, травитесь на здоровье!

Время знающего свои права и юридически грамотного покупателя пришло.

Инна ЗОЛИНА.

твои люди, Кузбасс!

Вначале шахту надо построить

Крупнейший руководитель угольного фронта Кузбасса Давыдов Михаил Прокопьевич (1908-1983 гг.) возглавлял всю отрасль горняков-шахтостроителей в годы войны.

Отрасль шахтостроения — это фундамент угольной промышленности, самая трудная и ответственная. Более тяжелой, но и почетной работы в горной промышленности нет.

Михаил Прокопьевич родом с Урала. В 20-х годах начал работать слесарем на шахте, служил в погранвойсках, стал комсомольцем, а в 1937 году был принят в партию.

С 1939 г. он начальник управления строительства шахт на Урале. В сентябре 1940 г. наркомом угольной промышленности утвержден управляющим всесоюзным трестом «Кузбассшахтострой», самым крупным тогда в стране. Главное внимание уделялось освоению Осинниковского, Прокопьевского, Киселевского месторождений. Отсюда шел коксующийся уголь.

Трест располагался в Новосибирске, а с июля 1941 г. переведен ближе к шахтам, в Киселевск.

С сентября 1945 г. М. П. Давыдов назначен управляющим новым трестом «Кемеровошахтострой», организованным правительством для строительства шахт, разрезов в Кемеровской области и Красноярском крае.

С 1946 г. назначается начальником восстановления центральной части Донбасса — в «Сталиношахтовосстановление», куда входили работы по возвращению 49 шахт и шахтовых поселков.

В 1947 г. М. П. Давыдов утвержден в руководство Главком по строительству шахт в г. Караганде — «Главкарагандашахтострой» и являлся членом коллегии Министерства строительства топливных предприятий СССР (постановление № 958 от 11. 04. 1947 г. за подписью И. Сталина).

Высшее образование получил в 1951 г. в Донецком индустриальном институте.

С 1954 г. назначается начальником комбината «Сталиношахтострой» в Донбассе, в составе его было 11 трестов и более 90 тыс. работающих.

В июне 1957 г. М. П. Давыдов стал начальником комбината «Донецкшахтострой» и членом Совета Донецкого Совнархоза. За 10 лет работы был выполнен огромный объем работ по введению и реконструкции 118 шахт в Западном Донбассе. Знаменитый донецкий опыт скоростной проходки стволов был распространен во всех бассейнах угольной и рудной промышленности СССР, в Чехословакии, Польше и Китае.

За время работы награждался: орденом Ленина, двумя орденами Трудового Красного Знамени, двумя орденами «Знак Почета», кавалер «Шахтерской славы», заслуженный работник промышленности Украины, автор четырех авторских свидетельств.

В 1957 г. Михаил Прокопьевич Давыдов удостоен звания лауреата Ленинской премии.

Из дневниковых воспоминаний Михаила Прокопьевича Давыдова:

«После большого совещания работников угольной промышленности Кузнецкого бассейна 10 сентября 1940 г. нарком угольной промышленности СССР Василий Васильевич Вахрушев в разговоре обратился ко мне: «Товарищ Давыдов, мы Вашу кандидатуру согласовали с ЦК ВКП(б) и утвердили управляющим трестом «Кузбассшахтострой», это один из главных трестов в стране».

Так я был назначен на работу в Кузбасс.

И вот моя первая шахта «Киселевская-Капитальная» (ныне имени Вахрушева) введена в действие 31 декабря 1940 г. в 23 часа.

Шахта-красавица, построенная с оснащением в то время передовой техникой угольного машиностроения, где почти впервые был применен щит Чинакала, а запасы угля ее к выемке были рассчитаны на 100 лет.

Стояла морозная новогодняя ночь. Чистая, покрашенная, качественно построенная с электроподстанцией шахта на общем фоне района была видна издалека.

Все члены рабочей комиссии подписали акт. Никто не уходил с шахты, хотя вторая смена закончилась в 22 часа. Все ждали этого момента — первых вагонеток угля.

И вот уголь идет на-гора. Смотрим разгрузку, опрокидывание угля идет до последнего кусочка, он с тихим шумом и понятным только шахтерам запахом просыпается в бункера и на транспортеры...

Аплодисменты, на лицах улыбки, рукопожатия, возгласы — общая радость.

Первые сотни тонн угля были погружены в шесть угляроки в 2 часа ночи, под продолжительные гудки паровоза, отвезены на железнодорожную станцию. Эти гудки поздравили шахтеров с Новым годом и пуском шахты. А мы, руководство, дали телеграмму наркому о приемке шахты комиссией с оценкой «хорошо»!

Не думали мы тогда, что придется нам воевать, что фашистская Германия нападет на нашу Родину и что через шесть месяцев Кузбассу придется взять на себя основную тяжесть обеспечения страны углем, а уголь этой шахты пойдет на кокс и после этого в мартены Кузнецкого металлургического комбината на варку броневых сталей для танков.

Война... 6 июля 1941 г. трест «Кузбассшахтострой» из г. Новосибирска был передислоцирован в город Киселевск и в поселке шахты «Капитальной» разместил свой штаб.

Государственный Комитет Обороны выделял ресурсы для новых строящихся объектов. Мы продолжали строить шахты.

Часто, работая ночами, я наблюдал за шахтой, когда строительные паровозики, пыхтя с потугами тройной тягой, вывозили углярки еще теплого, неостывшего угля, а зимой, в морозные дни, шел парок от составов угольного маршрута. Это парок трудового пота, силы, энергии, воли шахтеров и шахтостроителей, работающих по 12 часов ежедневно. Лозунг был один: «Все для фронта, все для победы!»

Да, «Капитальная» была верным помощником фронту, ее добыча составляла почти 50 процентов от всей добычи треста «Киселевскуголь». В ударные дни, отвечая на подвиги фронтовиков, шахта выдавала на-гора 7000 тонн угля в сутки. Часто в такие дни шахтостроители работали вместе с забойщиками. Это был подвиг тружеников тяжелых профессий Кузбасса.

Напряженно работали шахтостроители В связи с временной потерей Донецкого, Подмосковного угольных бассейнов, с перебазировкой предприятий, заводов на восток Кузбассу нужно было удвоить добычу угля. Вот тогда и были построены скоростные шахты «Дальние горы», «Тайбинская», «Суртаиха», шахты 7-а и 7-б (ныне «Черкасовские»).

Произведена реконструкция шахт с проходкой новых глубоких стволов на шахтах «Коксовая» № 1, им. Молотова, им. Ворошилова, шахта «Тырганские уклоны» и многие другие в Кузнецком, Осинниковском, Беловском, Кемеровском районах.

Строили обогатительные фабрики, жилье.

Созданы были подсобные хозяйства, чтобы дополнительно к пайку выдавать рабочим продукты из своих трудовых хозяйств, помогать школам и госпиталям.

Моя память хранит воспоминания о самых тяжелых днях войны — это время, проработанное в Кузбассе».

Ода БАРОНСКАЯ,
краевед, заслуженный работник культуры РСФСР.

образование

Шефы постарались

Немало усилий приложили предприятия и организации Ташагола, чтобы помочь школам города достойно встретить новый учебный год. Так, шефы школы № 1 — горняки Таштагольского рудника — заменили оконные и дверные блоки, отремонтировали парты и доски, а в свежепокрашенных классах появились новые светильники и шторы. Будет что почитать ученикам восьмой школы — сотрудники предприятия «Южные кузбасские сети» подарили библиотеке две тысячи книг. Несколько предпринимателей своим подопечным из Дома творчества детей и молодежи и школы № 6 приобрели канцелярские товары.

Глава города В. Макута еще в прошлом году распорядился о шефстве предприятий и организаций Таштагола над учебными заведениями. Как видим, они серьезно и ответственно отнеслись к поручению мэра. Кроме этого, в ходе традиционного предосеннего объезда школ В. Макута и В. Айшевский, заведующий отделом образования, выяснили, что практически все школы города (92 процента) к новому учебному году готовы. Некоторые недоработки будут устранены в ближайшее время. Например, около 19-й школы «укоротят» тополя, из-за густой кроны которых в классах недостаточно света. А на текущей неделе комиссия посетит сельские школы района. Особое внимание будет уделено котельным.

Наталья ВЛАДИМИРОВА.
Таштагол.

здоровье

Профессионализмом, заботами и травами...

Теперь врачи Тисульской центральной районной больницы лечат качественнее и больше: в нынешнем году, а особенно за последние три месяца сюда поступило новое оборудование.

— Приобрели две электростанции аварийного освещения, универсальный операционный стол, хирургические инструменты, поликлинические наборы для всех врачей. Наша лаборатория пополнилась микроскопом, центрифугой, дистиллятором... — не устает перечислять главврач Анна Петровна Петренко. И уже есть результаты. Так, в июле в женской консультации был установлен диатермокоагулятор — аппарат для лечения воспалительных заболеваний. И за месяц обращаемость пациентов в консультацию увеличилась на 40 процентов, так как женщины теперь проходят лечение в дневном стационаре, что очень удобно для них.

Медицина, тем более в глубинке, не должна стоять на месте, считает А.П. Петренко, ведь многим жителям Тисульского района не по карману ездить в больницы областного центра, потому приобретение нового оборудования так важно для них. Кстати, вся экстренная помощь оказывается здесь бесплатно. Также бесплатно 15 ребятишек с хроническими заболеваниями из малообеспеченных семей прошли этим летом курс лечения в «санатории», устроенном на базе детского отделения больницы.

Забота о ветеранах, малоимущих стоит здесь на первом месте: уже три года подряд им бесплатно выдают лекарства по рецептам и проводят зубопротезирование.

Благодаря профессиональному труду тисульских врачей, а также работе медработников четырех участковых больниц и 25 сельских медпунктов за последние пять лет достигнут самый низкий показатель детской смертности среди районов области — менее 16 человек за год.

Впервые в жизни побывала в фито-баре — уютной комнате с мягкой мебелью и картинами на стенах. Закружилась голова от ароматного духа: повсюду лежат-сушатся лечебные травы. До чего же приятно бывать здесь, попивая целительный душистый чай, глядя на красивые композиции из сухоцветов — не только тело, но и душа излечится.

Врачи уже освоили новые приборы и инструменты, теперь мечтают о новом аппарате УЗИ...

Наталья ЮРКЕНЬ.
Тисуль.

Налоги все же платят те, кто не может скрыть доходы

Рис. **Вячеслава Шилова.**

В управлении Министерства налогов и сборов РФ по Кемеровской области прошла пресс-конференция, посвященная введению в действие второй части Налогового кодекса Российской Федерации и итогам работы за семь месяцев 2000 года. За это время в консолидированный бюджет поступило 9234,6 миллиона рублей. Прогнозное задание выполнено на 120,6 процента: при этом в федеральный бюджет — на 144,6 процента, а в областной и местный — на 110,4 процента.

Появление второй части Налогового кодекса отмечено введением единой ставки налога — 13 процентов. Говорят, самой низкой в мире. Вводится монополия на производство табачной продукции, а с первого сентября — и лицензирование на ее продажу. Помимо изменений размеров акцизных сборов на некоторые виды товаров уплачивать их теперь будет не производитель, а реализатор. Не будет платежей в фонд занятости, который станет финансироваться из бюджета.

Часть доходов потеряет и областной бюджет в связи с перераспределением НДС в пользу федерального. Но потери будут компенсированы из специального фонда.

Что касается налогообложения физических лиц, то ликвидируются льготы по уплате налогов. Военные, милиционеры, полицейские, судьи будут платить их на общих основаниях. А взамен получат надбавку к должностным окладам.

Каждый месяц исключается из налогообложения 400 рублей. И так до тех пор, пока ваши личные доходы не превысят 20 тысяч рублей, после чего налог уплачивается полностью. Еще по 300 рублей ежемесячной льготы получит каждый из родителей несовершеннолетнего ребенка.

При продаже, скажем, автомобиля вы можете не платить налог с суммы до 125 тысяч рублей, недвижимости — до миллиона рублей. Если же вы владели этим имуществом более пяти лет, то сумма вовсе не ограничивается.

Цель нововведений — стимулировать уплату налогов, особенно богатыми людьми, которые сейчас просто скрывают свои доходы. Только в Кузбассе работают сотни предпринимателей, которые в отчетах имеют лишь убытки.

Валерий КАЧИН.

власть

Молодежный парламент улучшат

Зампредседателя областного Совета Э. В. Жигулина встретилась в «Республике беспокойных сердец» с лидерами школьных организаций.

Встреча состоялась по инициативе ребят. Школьникам интересно знать о деятельности депутатского корпуса буквально все, начиная от разработки законодательных актов до регламента работы. Среди 200 ребят оказалось более десятка членов молодежного парламента, созданного при Совете в этом году. Они сообщили, что уже вовсю готовятся к своей первой сессии, которую хотели бы провести в сентябре. У них уже есть ряд существенных замечаний и предложений по его усовершенствованию. По словам Э. В. Жигулиной, она была приятно удивлена, что сегодняшняя молодежь по-прежнему активна, любознательна, полна творческих идей, энергии и энтузиазма.

рыночные обстоятельства

Свой уголь и греет лучше

Продолжающийся рост мировых цен на нефть почти до 30 долларов за баррель в середине августа неминуемо повлечет и подорожание газа. Позиции угольной промышленности на этом фоне выглядят намного скромнее. Но экономические законы последовательны.

Высокая экспортная ценность нефти и газа оживила на внутреннем рынке России конкурентоспособность угольных ресурсов, которые было списали со счетов как безнадежно устаревшие. Оказалось — преждевременно. А дело все в том, что использование угля помогает ослабить нарастающую напряженность в российском ТЭКе (при 10 процентах роста промышленного производства в первом полугодии 2000 года электроэнергетика достигла лишь 1,9 процента) и формировать сотрудничество регионов — производителей угля и его потребителей. Это способствует решению ряда насущных задач, как экономических, так и социальных. Особенно там, где угольные шахты играют градообразующую роль.

А интеграционные связи регионов создают, как известно, новую хозяйственную среду. Опыт Свердловской и Кемеровской областей доказывает, что руководители местных отечественных предприятий умеют считать и разрабатывать рациональную управленческую стратегию. Суть ее в том, что ряд электростанций Свердловской области переходит с 2000 года на использование в качестве топлива кузбасского угля. Взамен экибастузского (Казахстан).

Причины смены основного поставщика рыночны. Ведь давайте сопоставим цифры. Цена тонны кузбасского угля — 220 рублей, казахстанского — 9.5 дол. (без НДС), калорийность — 6 тысяч килокалорий и 4 тысячи на тонну соответственно. Выработка одного и того же количества электроэнергии требует по меньшей мере в полтора раза больше импортного топлива, увеличивая транспортные расходы и, как следствие, отпускную цену конечной продукции. К тому же зольность экибастузского угля, добываемого в карьерах, колеблется от 20 до 55 процентов, усложняя тем самым работу электростанций и удорожая продукцию.

Кроме того, использование высокозольных углей неизбежно загрязняет почву, воздушную и водную среду. И расходы на природоохранные меры увеличиваются с каждым годом. Некоторые угольные разрезы Экибастуза, в т. ч. «Богатырь», принадлежащий американской компании «Access Industries», через дочернюю компанию ТОО «Богатырь Аксез Комир», наметили программы стандартизации добываемых углей, но, как признают сами авторы, их осуществление потребует времени и больших финансовых затрат. А значит, рост цен на отпускаемый уголь неизбежен.

Комплексная оценка всех этих условий и позволила сделать вывод о целесообразности изменить сложившиеся еще в годы жесткого централизованного планирования хозяйственные связи и перейти на поставки высококалорийных кузбасских углей для электростанций Свердловской области. Об этом в мае 2000 года достигли договоренности губернаторы Э. Россель и А. Тулеев, поддержав предложение первого зампреда правительства Свердловской области Н. Данилова и генерального директора АО «Свердловэнерго» В. Родина. Эта договоренность ориентирована прежде всего на поддержку отечественных производителей в важнейшем для всей страны энергетическом секторе. Она непосредственно отвечает решению экономических задач, поставленных президентом В. В. Путиным.

И выгоды ее очевидны: сокращаются поставки угля из-за рубежа, сберегается дефицитная иностранная валюта, которая необходима для модернизации технической базы того же Кузбасса, сохраняются рабочие места в угольной отрасли, еще совсем недавно считавшейся неперспективной. Забастовки отчаявшихся шахтеров Россия хорошо помнит. Наращивание угледобычи через хозяйственные связи повлияет на производство и занятость смежников, прежде всего в машиностроении. Укрепляются экономическая безопасность и экономический потенциал на региональном уровне.

Хозяйственные связи двух областей строятся на учете взаимных интересов, а это надежная база перспективного сотрудничества. Кузбасс получает устойчивый рынок сбыта, средства для обновления производства. В этом также заинтересованы отечественные производители-смежники. Так, группа «Сибирский алюминий» в качестве инвестора приступила к обновлению технической базы компании «Кузбассразрезуголь». В Свердловскую область поступает качественный и более дешевый уголь, а устранение посредников снижает опасность сбоев. Укрепляется промышленная база обеих областей, делая реальным дальнейший рост производства. Бюджет может рассчитывать на увеличение налоговых поступлений.

Установление прочных кооперационных связей двух областей вызвало активную негативную реакцию со стороны поставщиков казахстанского угля и многочисленных посредников, зарабатывавших на его перепродаже. Нападки противников регионального сотрудничества строятся на обвинениях инициаторов соглашения в личной заинтересованности в новых хозяйственных связях между энергетическими отраслями. Но так и должно быть. Настоящий руководитель, директор, действующий как хозяин, а не временщик, кровно заинтересован в экономической выгоде своего предприятия, он отвечает за дело и людей его команды. Без этого не может быть здорового рыночного хозяйства.

Е. АРКАДЬЕВА
(«Российская газета»).

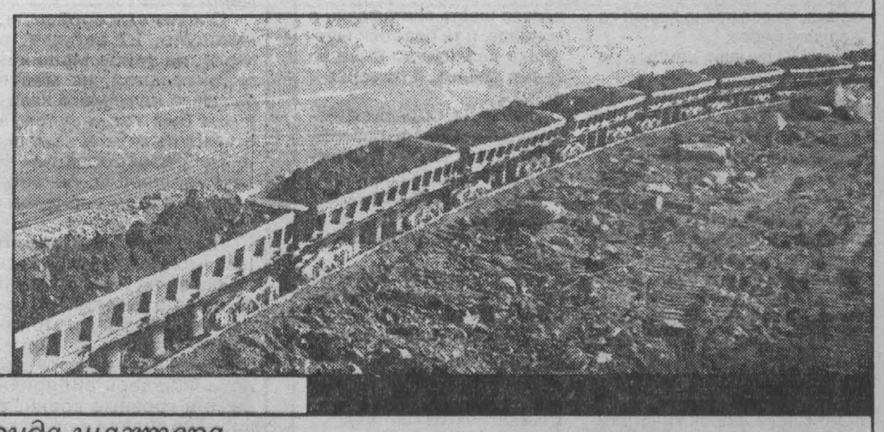

Столько студентов у нас еще не было

В России студентов в пересчете на 10000 населения больше, чем в Советском Союзе, сообщил по окончании встречи в Кремле с Президентом Российской Федерации Владимиром Путиным министр образования Владимир Филиппов.

Сейчас в России на 10000 населения приходится 290 студентов. В советские времена в самые лучшие годы этот показатель составлял 219 студентов. В вузы на первый курс поступило 1 миллион 100 тысяч человек. Всего же в вузах обучается 4 миллиона человек.

Президент заслушал доклад о готовности системы образования к новому учебному году. Поставлена задача — ликвидировать оставшиеся долги по заработной плате. На встрече была подчеркнута недопустимость отключения учебных заведений от электроэнергии.

(«Российская газета»).

ДОМ КИНО «МОСКВА». Большой зал (Dolby Digital). Исторический боевик с участием Рассела Кроу ГЛАДИАТОР (13, 16, 19). **Малый зал.** Космическая эпопея режиссера Джорджа Лукаса ЗВЕЗДНЫЕ ВОЙНЫ-4. ПОСЛЕДНЯЯ НАДЕЖДА (13, 15, 17, 19).

«КОСМОС». Эксцентрическая комедия ПОЛЗКОМ ОТ ГАНГСТЕРОВ (США) (14). Фантастический триллер режиссера Брайана де Пальма МИССИЯ НА МАРС (США) (15, 17, 19). Фантастический триллер МАТРИЦА (США). В главной роли Киану Ривз (15-45, 18-15-30, 20-30).

УКАЗ

ПРЕЗИДЕНТА РОССИЙСКОЙ ФЕДЕРАЦИИ

О награждении государственными наградами Российской Федерации

За заслуги перед государством, многолетний добросовестный труд и большой вклад в укрепление дружбы и сотрудничества между народами наградить:

МЕДАЛЬЮ ОРДЕНА «ЗА ЗАСЛУГИ ПЕРЕД ОТЕЧЕСТВОМ» II СТЕПЕНИ

САПРУНОВУ Фаину Гавриловну — заместителя начальника департамента — начальника управления администрации Кемеровской области.

За заслуги в подготовке специалистов и многолетний добросовестный труд присвоить почетное звание

«ЗАСЛУЖЕННЫЙ УЧИТЕЛЬ РОССИЙСКОЙ ФЕДЕРАЦИИ»

ЖУКОВУ Геннадию Николаевичу — директору Кемеровского государственного профессионально-педагогического колледжа.

Президент Российской Федерации
В. ПУТИН.

Москва, Кремль
1 августа 2000 года № 1419

УКАЗ

ПРЕЗИДЕНТА РОССИЙСКОЙ ФЕДЕРАЦИИ

О награждении государственными наградами Российской Федерации работников предприятий, учреждений и организаций железнодорожного транспорта

За большой вклад в развитие железнодорожного транспорта и многолетний добросовестный труд наградить:

МЕДАЛЬЮ ОРДЕНА «ЗА ЗАСЛУГИ ПЕРЕД ОТЕЧЕСТВОМ» II СТЕПЕНИ

БУБНОВА Юрия Алексеевича — машиниста мотовоза Беловской дистанции пути Западно-Сибирской железной дороги, Кемеровская область.

КАЗАЧЕНКО Вячеслава Михайловича — начальника участка Беловской дистанции сигнализации и связи Западно-Сибирской железной дороги, Кемеровская область.

ЦЫГАНКОВА Виктора Ивановича — начальника района контактной сети Беловской дистанции электроснабжения Западно-Сибирской железной дороги, Кемеровская область.

Присвоить почетное звание «ЗАСЛУЖЕННЫЙ ВРАЧ РОССИЙСКОЙ ФЕДЕРАЦИИ»

КАМЕНЕЦКОЙ Ларисе Захаровне — заместителю начальника Кузбасского отдела врачебно-санитарной службы Западно-Сибирской железной дороги, Кемеровская область.

Президент Российской Федерации
В. ПУТИН.

Москва, Кремль
4 августа 2000 года № 1424

безопасность труда шахтера

Человек в подземелье. Как уберечь его жизнь?

История развития горнодобывающей промышленности хранит в себе немало трагедий, связанных со здоровьем и жизнью работающих под землей людей. Правда, в последние годы многое начинает изменяться. Скажем, механизированные комплексы Юргинского машиностроительного завода мало в чем уступают аналогичной закордонной технике.

К сожалению, мировая наука и практика до сих пор разрабатывала технику и технологии в основном для благоприятных горно-геологических условий.

Между тем только 20 процентов угольных месторождений находится в удобных для выемки условиях, а остальная часть сосредоточена в таких пластах, для разработки которых нет ни надежной техники, ни передовых технологий. Эти условия и дают горным предприятиям основную массу аварий и несчастных случаев. Снижения их количества можно было ожидать за счет закрытия ряда шахт по программе реструктуризации угольной отрасли. К сожалению, этого не случилось. Вот что рассказывает начальник Кузбасского управления Федерального горного и промышленного надзора России А. В. Сурков:

— Да, уровень травматизма и аварий, к сожалению, не снижается, несмотря на то, что ряд шахт сегодня или вообще закрылись, или снизили объем добычи. Особую тревогу вызывает ситуация в Прокопьевско-Киселевском районе. К примеру, из 59 смертельных случаев по Кузбассу в прошлом году 31 приходится на этот район. Первое полугодие принесло 24 смертельных случая, и 11 из них в Прокопьевске и Киселевске. Произошло пять взрывов метана, и все они случились здесь.

— Александр Васильевич, надо полагать, трагедии не случайны?

— Ответ очевиден. Именно здесь расположены основные пласты ценных марок угля, которые шахтерам приходится брать в невероятно трудных подземных условиях, а толковой техники и технологии для их разработки нет.

— И что же, никакого выхода из этой ситуации не существует?

— Выход есть. Его нашли ученые Всероссийского научно-исследовательского и проектно-конструкторского института ВНИИгидроуголь под руководством его генерального директора доктора технических наук Аркадия Атрушкевича. Технология ученых-гидродобытчиков уже испытана на шахтах и дала удивительные результаты по безопасности, не говоря уже о высокой производительности труда и низкой себестоимости топлива. Можно с абсолютной уверенностью сказать, что сегодня в горной отрасли Кузбасса, да и других угольных регионов России, нет иного пути, чем взять на вооружение новую гидравлическую технологию ученых института ВНИИгидроуголь, и тем самым не столько повысить добычу ценнейших марок угля в неблагоприятных горно-геологических условиях, сколько существенно снизить случаи травм, аварий и трагедий на шахтах.

Что же это за технология? Обратимся к генеральному директору ВНИИгидроугля А. А. Атрушкевичу.

— Александр Васильевич совершенно прав, широкие опыты в самых неблагоприятных условиях показали исключительную жизненность этой технологии, — рассказывает Аркадий Анисимович. — Промышленные опыты нового метода разработки крутопадающих и других трудных пластов продолжаются на экспериментальной шахте «Анжерская-Южная».

— Мы ведем речь о радикальном снижении трагедий на горных предприятиях. Испытания подтверждают наши намерения.

— А если конкретнее?

— Опасным явлением в отработанном механизированным комплексом подземном пространстве, да и в действующих выработках, является угольная пыль. Именно она в соединении с метаном и воздухом создает взрывоопасную ситуацию. Наша технология позволяет полностью локализовать угольную пыль.

Кроме нее, потенциальную опасность в подземном пространстве создает множество работающей техники: комбайны, ленточные и скребковые конвейеры и другие механизмы. «Сухой» способ невозможен без техники. Наша же технология — это всего один комбайн. Меньше техники — меньше опасности — это логично.

Еще одно условие, это попутное подземное обогащение угля. На поверхность мы не поднимем ни куска породы, поэтому об экологии здесь не стоит и говорить. Такое обогащение не требует строительства обогатительных фабрик и других сооружений, обязательных при традиционной разработке месторождений. Нет крупных сооружений — меньше несчастных случаев — тоже логично.

Или замкнутый цикл подземного обезвоживания угля. Нам не нужны ни традиционные электровозы, ни скипы, ни ленточные конвейеры, ни другие транспортные средства. Они тоже являются в шахте источником частых насчастных случаев.

У нас главный компонент добычи угля — комбайн. С его помощью можно организовать производительную работу шахтеров, но он же может стать причиной аварий и несчастных случаев. Ученые нашего института разработали свой, уникальный проходческо-добычной комбайн, которому присвоена серия КПА-3. Его автором стал молодой доктор технических наук Олег Атрушкевич. Изобретатель этой машины ушел от традиционных гусениц. Комбайн проходит любые пласты любого падения и любой мощности. Дистанционно им управляют машинист-оператор и его помощник. 400 тонн угля на рабочего в месяц при самой низкой себестоимости в регионе и более высокая степень безопасности ведения горных работ — вот данные комбайна за время промышленных испытаний.

Но главное — это потенциальные возможности комбайна, с помощью которого можно исключить буровзрывные работы в шахте. Его устойчивость позволяет проходить выработки по углю и породам различных сечений и, естественно, добывать уголь.

Хочу подчеркнуть еще одно условие безопасности. Речь — о новых средствах доставки людей и грузов в забои. Там то трос может оборваться, то отказывают тормоза вагонеток. Нами создана транспортная система, у которой нет ни колесных вагонов, ни рельсовых путей. Вместо них предложили вагонетки и напольные пути, обутые в полиуретанрезину. Этот материал позволяет автоматически остановить вагон на любом спуске, даже если оборвется трос.

Новая гидравлическая технология добычи угля за счет так называемой «миксеризации» пыле-метано-воздушной среды и автоматического поддержания высокой влажности воздуха резко уменьшает возможность профессиональных заболеваний.

— Каковы проблемы продвижения вашей техники на шахты Кузбасса?

— Хочу отметить, что губернатор А. Г. Тулеев, побывав на «Анжерской-Южной», назвал ее «прорывной и способной оживить депрессивные угольные районы области и дать вторую жизнь закрытым шахтам».

Поддержка губернатора, руководителей и главных специалистов отрасли в областной администрации дает нам повод говорить, что у новой технологии широкие перспективы. И не только в Кузбассе. У нас побывали руководители предприятий Дальнего Востока, Ростовской области, Подмосковья, Хакасии, которые намерены применять ее на своих шахтах. Минимум капитальных вложений в строительство, в чем наши гости убедились на примере шахты «Анжерская-Южная». Минимум горной техники в забоях — это максимум безопасности. Эти слагаемые имеют право не только на региональную, но и на государственную поддержку.

Михаил ЕРШОВ.
Новокузнецк.

КОМПАНИЯ **Мега** ПРЕДСТАВЛЯЕТ СПЕКТР информационных услуг и продуктов для компьютера

ПРОГРАММЫ 1С: БУХГАЛТЕРИЯ

ПРАВОВАЯ КОМПЬЮТЕРНАЯ СИСТЕМА АРАНТ

Электронный справочник «Торгово-промышленный комплекс "Кузбасса" и региональное законодательство

Ваша информация в Интернет на сервере «Экономика и жизнь Кузбасса» и в информационных продуктах

Информационный электронный продукт — более 30000 коммерческих предложений

ЗАО Компания "Мега", тел. (384-2) 366201, 362806, 253277
http://www.mega.kemerovo.su

Поздравляем
Чекалина Владимира Егоровича!

Дорогой наш папа, дедушка и прадедушка! С днем рождения тебя! Желаем здоровья и долгих лет жизни.

Твоя любящая семья.

ИНФОРМАЦИЯ ДЛЯ ВАС
Тел. 52-02-10.
Все товары и услуги подлежат обязательной сертификации.

ПРОДАЮТ

Холодильники «Бирюса» от 3800 до 4950 руб., «Стинол» от 6500 до 9600 руб., стиральные машины «Сибирь» — 3500 руб., «Омь» — 1250 руб., электропечи «Мечта» — 1650 руб., «Тайга» — 1350 руб., «Томь» — 2000 руб. Бесплатная доставка, гарантия 3 года. Адреса: пр. Ленина, 76 (магазин «Детский мир»), тел. 31-43-88, ул. Леонова, 9, тел. 61-71-51.

МЕНЯЮТ

2-ком. кв. по ул. Коммунистической, 120, 1-й эт. кирпичного дома, тел, мет. дверь, место тихое (во дворе) — на 1-ком. хрущевку (желат. в этом районе). Тел. 25-93-24.

УТЕРИ

Утерянный студенческий билет № 996138, выданный КузГТУ 01.09.99 на имя Кряклина Максима Владимировича, считать недействительным.

ПРИГЛАШАЮТ НА РАБОТУ

Специалиста по маркетингу до 45 лет, в/о, опыт работы. Обращаться в отдел кадров по тел. 25-23-88.

Наладчика 6 разряда для ремонта печатной машины «Планета», печатника плоской печати 5 разряда для работы на печатной машине «Планета». Обращаться по тел. 25-23-88, отдел кадров.

Пожарная часть на КОАО «Азот» — мужчин до 35 лет, отслуживших в Вооруженных Силах, образование среднее. Тел. 22-17-59.

Модельера-конструктора с в/о для разработки моделей штор. Тел. 28-57-54.

ПТУ № 88 — преподавателя физвоспитания. Тел. 29-56-04.

Бухгалтера материальной группы с совмещением (временно, на период отпуска) обязанностей секретаря (опыт работы, знание ПК — Word). Тел. для справок 36-85-40.

УКАЗ

ПРЕЗИДЕНТА РОССИЙСКОЙ ФЕДЕРАЦИИ

О награждении государственными наградами Российской Федерации

За заслуги перед государством, многолетний добросовестный труд и большой вклад в укрепление дружбы и сотрудничества между народами наградить

ОРДЕНОМ ДРУЖБЫ

АРТЮХОВА Михаила Васильевича — председателя комитета образования и науки администрации города Новокузнецка Кемеровской области

Президент Российской Федерации
В. ПУТИН.

Москва, Кремль
5 августа 2000 года № 1425

УКАЗ

ПРЕЗИДЕНТА РОССИЙСКОЙ ФЕДЕРАЦИИ

О награждении государственными наградами Российской Федерации работников акционерных обществ, предприятий и организаций строительного комплекса

За заслуги в области строительства и многолетний добросовестный труд наградить

ОРДЕНОМ ПОЧЕТА

КОСИЛОВА Анатолия Викторовича — генерального директора акционерного общества «Домостроитель», Кемеровская область

МЕДАЛЬЮ ОРДЕНА «ЗА ЗАСЛУГИ ПЕРЕД ОТЕЧЕСТВОМ» II СТЕПЕНИ

БУКСИНА Андрея Алексеевича — монтажника оборудования акционерного общества «Коксохиммонтаж-Кемерово».

ПОТАПОВА Евгения Владимировича — электросварщика акционерного общества «Коксохиммонтаж-Кемерово».

Президент Российской Федерации
В. ПУТИН.

Москва, Кремль
5 августа 2000 года № 1439

УКАЗ

ПРЕЗИДЕНТА РОССИЙСКОЙ ФЕДЕРАЦИИ

О награждении государственными наградами Российской Федерации

За заслуги в развитии физической культуры и спорта, большой вклад в укрепление дружбы и сотрудничества между народами наградить:

МЕДАЛЬЮ ОРДЕНА «ЗА ЗАСЛУГИ ПЕРЕД ОТЕЧЕСТВОМ» III СТЕПЕНИ

ЕЛИСТРАТОВУ Людмилу Николаевну — преподавателя училища олимпийского резерва города Ленинск-Кузнецкий Кемеровской области.

ИПАТОВА Леонида Зосимовича — учителя школы-интерната спортивного профиля № 41 города Ленинск-Кузнецкий Кемеровской области.

КРОПОЧЕВА Виктора Аркадьевича — заведующего отделом муниципального детско-юношеского центра «Орион» Центрального района города Новокузнецка Кемеровской области.

Президент Российской Федерации
В. ПУТИН.

Москва, Кремль
12 августа 2000 года № 1512

РОССИЙСКАЯ ФЕДЕРАЦИЯ КЕМЕРОВСКАЯ ОБЛАСТЬ

ЗАКОН

О внесении изменений в Закон Кемеровской области от 25. 08. 98 № 42-ОЗ «О контрольно-счетной палате Кемеровской области»

Принят Советом народных депутатов Кемеровской области 19 июля 2000 г. № 664.

Статья 1. Внести в Закон Кемеровской области от 25. 08. 98 № 42-ОЗ «О контрольно-счетной палате Кемеровской области» («Кузбасс» от 04. 09. 98 № 164) следующие изменения:

1. Статью 6 изложить в следующей редакции:

«В отсутствие председателя контрольно-счетной палаты его обязанности исполняет лицо, назначенное распоряжением председателя контрольно-счетной палаты».

2. Абзац 4 статьи 7 изложить в следующей редакции:

«Аудиторы контрольно-счетной палаты назначаются на должность распоряжением председателя контрольно-счетной палаты»

Статья 2. Настоящий Закон вступает в силу со дня его официального опубликования.

А.М. ТУЛЕЕВ,
губернатор Кемеровской области.

г.Кемерово
3 августа 2000 г.
№ 63-ОЗ.

память

28 августа 1941 года в СССР был издан правительственный указ о депортации всех немцев, проживающих в Поволжье. Этот день и сегодня считается самым трагическим в истории российских немцев. Люди немецкой национальности, проживающие в России, ежегодно отмечают эту дату как день скорби, памяти ушедших раньше времени из жизни, униженных, замученных невзгодами людей.

«Ты немец, тебе не положено!..»

Еще подростком я услышала от своего дедушки об указе о выселении немцев из Поволжья. И гораздо позже поняла, как однажды были перечеркнуты судьбы тысяч людей лишь «за то, что мамы кровь с рожденья получил».

Деду довелось пережить многое. Он работал упорно, в том числе и руководителем предприятий. Стал одним из самых уважаемых людей Ижморского района. Выйдя на пенсию, мой дед Александр Раймундович ФУКС нашел время и написал мне письмо, где за простыми словами — и душевная боль, и смирение, и искренняя любовь к ставшему родным сибирскому краю, его людям.

...Утром 14 сентября наш поселок Зельман, что в Саратовской области, был поднят на ноги. Началась эвакуация. Солдаты, приехавшие на грузовом автомобиле, сказали взять с собой лишь немного вещей и еды на три дня. Описали все оставленное дома имущество, причем оценив почти задаром, выдали на руки какую-то бумажку и...дом на замок, калитку тоже. А нас в машину и на пристань.

На пристани ожидал пароход. Народу — тьма-тьмущая. Так целые сутки добирались мы до города Энгельса, где приготовили для нас двадцатитонные «телячьи» вагоны (обычно в них транспортировали скот), которые стали «домом» для сорока человек. Как только набрали эшелон, тронулись в сторону Казахстана. Часто и подолгу, на разных станциях стояли в тупиках. Ни воды, ни какой-либо еды не было.

Когда прибыли в Казахстан, выяснилось, что эшелон не принимают. Повезли обратно. На третьи сутки прибыли в Новосибирск. Здесь нас впервые накормили грибным супом. Вот только не все могли его кушать, ведь на Волге грибов не было и мы не знали, что это такое.

...На Ижморскую прибыли утром. Когда конвой открыл вагоны и скомандовал: «Выгружайсь!», люди не поверили. Прошло двенадцать дней с тех пор, как мы покинули родные дома. На дворе 26 сентября, а в Ижморке снег сантиметров пять-шесть, а на нас сандалии... И женщины, и дети плакали. Но что ж, деваться некуда. Выгрузились. Тех, у кого были маленькие дети, поселили в старое заброшенное здание сельского клуба, остальные ночевали под открытым небом в снег и слякоть.

Трое суток распределяли нас по колхозам и совхозам по пять, шесть, а то и по десять семей в одну деревню. Приезжали представители от каждого хозяйства, выбирали себе работников. Нашу семью никто брать не хотел: шутка ли, двенадцать человек, из них девять ребятишек — старшему 15 лет, младшему два года. В числе последних увезли нас в самое крайнее село района за шестьдесят километров — Александровку, в колхоз «Первое мая».

В деревеньке той жили в основном чуваши. Нас привезли ночью, но все равно людей собралось много:

— Мы думали, немцы с рогами...

Колхоз выделил дом — ни дверей, ни окон. На следующий день снег растаял и нас погнали копать картошку. Десять ведер в колхоз, одно — себе. Этим первую зиму и продержались. Весной дали работу: кто пахал, кто боронил, а кто скот пас. Работали даром, так как колхоз был очень бедный и за трудодни ничего не давали. Хотя о налоге не забывали. Каждая семья должна была сдавать государству 500 рублей. Это — сто яиц, одна шкура, четыре килограмма сливочного масла, сорок килограммов мяса и прочее. Скидки на то, есть у тебя чем платить или нет, не было. Приходила в дом комиссия, описывали имущество, забирали последние тряпки.

В январе сорок второго забрали в трудармию отца, а на следующий день меня и старшего брата отправили на лесозаготовки. Для кого и для чего — неизвестно. Добрую сотню километров ехали до места работы. С собой лишь картошка. Наложили на сани сено для лошадей, а сами сзади шли пешком. Три дня. Картошка по дороге померзла вся: мороз под пятьдесят. Варили мерзлую. Голод и холод были постоянно, а из одежды лишь штанишки да фуфайка... Слава богу, мы все тогда живые вернулись.

Весной председатель вызвал меня в контору:

— Будешь пасти овец. Если что с ними случится — сдохнет какая или потеряется, головой ответишь! Понятно?

— Понятно.

Овец в колхозе было штук пятьсот. Все чуть живые, еле ноги таскали. Нам вдвоем с женщиной нужно было справиться с таким стадом. А мы сами голодные: мать на день давала шесть картофелин в мундире, и те без соли (картошка дефицитом была во время войны), я их зараз и съедал.

Как-то не выдержал, пошел к председателю просить, чтобы помог. Может, муки немного, как своим выписывал — раз в месяц по четыре килограмма.

—Ты немец, тебе не положено!

— Пасти овец тогда не буду, у меня сил нет, я голодный.

Он посмотрел на меня и вышел. Через несколько минут вернулся с каким-то мужиком, схватили меня за ноги и выбросили из конторы.

— Не пойдешь пасти овец — еще не то сделаем, — услышал я вслед. — А жаловаться тебе некому, ты же немец.

Позже был кирпичный завод: бери больше, кидай дальше. Хлеб черный с овсом и викой да баланда с картофельными очистками. Сахар немцам не положен. Дома не легче: девять ребятишек, а работала только мама. Бабушка умерла от недоедания. А вскоре после ее смерти мы перебрались в Новинку, там жили побогаче, кормили и кое-что за работу давали.

Когда закончилась война, мы радовались вдвойне: мечтали вернуться на Волгу. Но в 1946 году вышел указ, по которому всех переселенцев немецкой национальности должно было взять «под комендатуру». И еще десять лет мы ходили на контрольные пункты, ставили свои росписи. В 1953-м умер Сталин. Комендатура была снята. Однако по указу о снятии комендатуры немцы могли передвигаться в любую точку СССР, но только не на родину... Так и раскидала нас судьба.

Подготовила
Татьяна БЕРГ.

А детство и юность прошли в Юрге

Кемеровская областная организация общества немцев «Возрождение» каждый год 28 августа в Кемерове во Дворце культуры строителей проводит собрания-митинги, посвященные горькопамятной дате.

В зале Дворца культуры и в этом году по традиции собрались члены общества и представители общественности. Был на собрании-митинге и бывший кузбассовец, ныне проживающий в Германии педагог и музыкант Иосиф Церр.

Как мы уже сообщали, накануне, 27 августа, в Юрге, на улице Машиностроительной, на месте бывшего немецкого кладбища был торжественно открыт памятник немцам — репрессированным и военнопленным, похороненным в этом сибирском городе.

Газета рассказывала о том, что этот памятник установлен по инициативе и на личные деньги И. Церра, чье детство и молодость прошли в Юрге. Здесь он обрел настоящих друзей, здесь сибиряки даже в грозные военные времена видели в обездоленных, униженных не врагов, а прежде всего людей, которым необходима душевная помощь.

— Неверно говорить, что памятник построен только на мои деньги, — уточняет И. Церр. — Когда в Германии бывшие юргинцы узнали о моих планах, то еще шесть семей внесли свои сбережения на сооружение памятника. Через газету «Кузбасс», которая приняла самое деятельное участие в деле установки памятника, я хотел бы выразить самую сердечную благодарность администрации Юрги, всем моим землякам-сибирякам за сердечное отношение к памяти людей, нашедших в Сибири свой последний приют.

На установленном обелиске на немецком и русском выбита краткая фраза: «Жертвам войны». Действительно, далеко от линии фронта жертвами тех кровопролитных сражений стали простые люди, многие из которых родились и выросли в России.

На церемонии открытия памятника присутствовали родственники репрессированных. В их семьях бережно хранятся документы той далекой поры. Эти пожелтевшие справки невозможно читать без боли. Ведь черным по белому в бумаге, выданной шестнадцатилетнему (!) человеку, который «взят на персональный учет спецпоселения, как лицо немецкой национальности», в графе «основание применения и вид репрессий по политическим мотивам в административном порядке» значится: **«Признан социально опасным по национальному признаку».**

И это было в той стране, где громогласно провозглашались равенство и братство всех народов...

Такое не забывается. Поэтому торжественными и печальными были минуты открытия памятника в Юрге. Поэтому особенно пронзительно звучали в этот день немецкие мелодии, исполненные около памятника кузбасскими музыкантами — друзьями и коллегами Иосифа Церра. Немца по рождению, обретшего в Кузбассе свою вторую Родину.

Илья ЛЯХОВ.

НА СНИМКЕ: на открытии памятника в Юрге выступает Иосиф Церр.

Роман Георгиевич ЦЕЦУЛЬНИКОВ

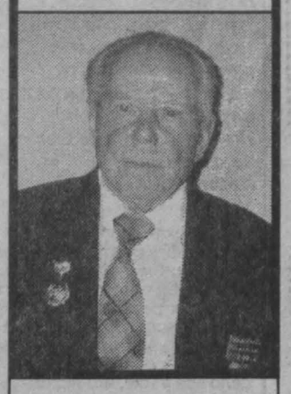

На 88-м году жизни скончался ветеран педагогического труда, бывший директор школ № 16 и 24, «Отличник народного просвещения СССР» **Цецульников Роман Георгиевич.**

Он родился в Алтайском крае в семье крестьянина. В 1938 году окончил пединститут в Томске и был направлен на работу в Кемерово. Трудился в школе № 31 завучем, позднее — в школе № 16 преподавателем истории, директором.

В 1942 году был призван на военную службу, работал инструктором по подготовке артиллерийских кадров. Награжден медалью «За доблестный труд в Великой Отечественной войне 1941-45 гг.».

Позднее вся его педагогическая деятельность была тесно связана со школами Рудничного района. Благодаря ему школа № 16 стала одной из лучших не только в районе, но и в городе.

47 лет педагогического стажа принесли ему заслуженную славу и благодарность выпускников.

Будучи на заслуженном отдыхе, он никогда не прерывал отношений со школой. 12 лет возглавлял районный совет ветеранов войны и труда. Награжден орденом Трудового Красного Знамени.

Светлая память о Романе Георгиевиче,как о человеке отзывчивом, всегда молодом душой, сохранится в сердцах тех, кто его знал и с ним работал.

Коллективы школ № 16 и 24, территориальный отдел образования Рудничного района г.Кемерово.

приятное с полезным

Завели в РУСе традицию

Счастливый билет выпал семье Павловых из Ленинска-Кузнецкого. А преподнесли его ведущему инженеру шахты «Красноярская» Марине Геннадьевне и предпринимателю Михаилу Юрьевичу первые руководители районного узла связи (РУС).

Пригласив супругов на предприятие, они в торжественной обстановке вручили им цветы и... конверт с деньгами. За что? Оказывается, недавно установленная Павловыми «точка» — как раз 18-тысячный абонентский номер местной телефонной сети. Цифра! А с 1 августа этого года в РУСе принято решение каждому абоненту, «замыкающему» очередную тысячу, телефон устанавливать бесплатно. Павловы уже успели внести первый взнос за установку телефона — 1575 рублей из общих 4725 рублей: дорога нынче услуга связи. Тысячу из взноса супругам в конверте и вернули, а остальные по общему уговору пойдут на абонентскую плату вперед. А это почти год бесплатного пользования услугами АТС.

Кстати, в июле такая же льгота выпала и сотому абоненту сети «Интернет» (здесь пользователей меньше). Кто откроет сотню вторую?

Евгений НОСЫРЕВ,
корр. «Кузбасса».
Ленинск-Кузнецкий.

к новому учебному году

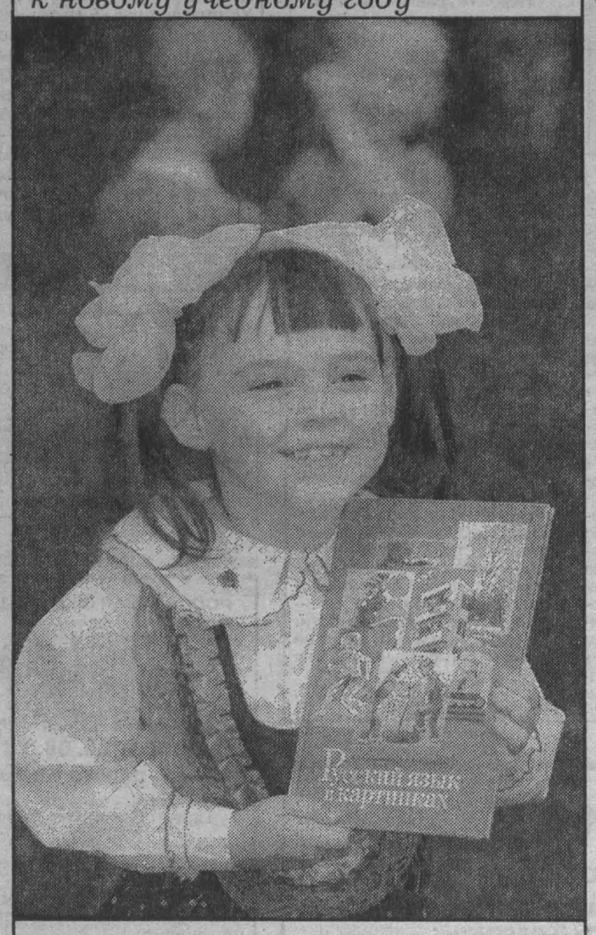

Воспитанница муниципального детского дома №5 города Новокузнецка Настя Забровская в этом году пойдет в первый класс, ей недавно исполнилось 7 лет.

Фото **Анатолия Кузярина.**

СПОРТАРЕНА

сибириада

Наши — на высоте!

Продолжается Спартакиада народов Сибири, где уверенно лидируют кузбассовцы.

Мы уже рассказывали об успешном выступлении наших штангисток. Параллельно с ними выступали и мужчины, которые также на помосте в легкоатлетическом манеже взяли верх в командном первенстве.

Кузбассовцам не было равных в весовых категориях до 62, 85 и 105 кг. Победителями стали кемеровчане Александр Мацкевич, Дмитрий Воронин и Роман Мещеряков из Новокузнецка. «Серебро» завоевали Евгений Новомлинцев (Кемерово), Вячеслав Ершов (Березовский), Фарид Шайхаттаров (Киселевск), Игорь Кудрявцев (Мыски). Третье место у Евгения Гуляева из Березовского.

В итоге команда Кузбасса уверенно заняла первое место. Вторыми были красноярцы, третьими – омичи.

А в Омске состязались «художницы». Сильная гимнастическая школа в городе на Иртыше была вне конкуренции. Но и кузбассовцы продемонстрировали высокий уровень мастерства, став в итоге вторыми. «Золотом» отметилась Ольга Горшкова, а Надежда Шитикова завоевала второе место.

Там же проходили соревнования по плаванию и гиревому спорту.

И здесь наши не подкачали. Ярослава Фролкина из Новокузнецка выиграла стометровку в плавании на спине, ее земляк Николай Ядыкин был сильнейшим на дистанции 200 метров. Победно завершили эстафеты и наши мужчины, и женщины.

А в гиревом спорте неплохо выступил Александр Синицкий из Киселевска. Он занял второе место. Третьим был Павел Рогонов из Топок.

Сибириада продолжается.

Олег КУРОЧКИН.

вопрос – ответ

Сколько «стоят» медали!

Известно, что олимпийские медали стоят дорого. Сколько получат российские спортсмены за призовые места в Сиднее?

С уважением Алексей СИДОРЕНКО.
Ленинск-Кузнецкий.

Правительство РФ приняло распоряжение, согласно которому установлено денежное вознаграждение для российских спортсменов, которые станут чемпионами и призерами Олимпийских игр. За золотую медаль будет выплачено 50 тысяч долларов США. «Серебро» стоит 20 тысяч, «бронза» – 10 тысяч долларов. Денежное вознаграждение для тренеров пока не определено. Эти вопросы будут решаться Госкомспортом и Олимпийским комитетом России.

Дмитрий ЛАЗАРЕВ.

безнадзорность

«Ребятам захотелось курятины»

Беседа с начальником подразделения по делам несовершеннолетних Беловского ГУВД майором милиции Валентиной Алексеевной ВОЛШИНОЙ.

— Валентина Алексеевна, существуют два понятия — безнадзорные и беспризорные дети. В чем разница?

— Безнадзорные — это те, кто живет без родительского контроля. Но у них есть жилье. У беспризорных нет постоянного места жительства. Таких детей в Белове нет: если появляются, их сразу определяют в приют. А вот безнадзорных много. Только за этот год к нам доставлено 264 несовершеннолетних. Чаще всего это ребята из неблагополучных семей.

Есть в поселке Инском одна семья. У отца — букет судимостей. Оба родителя не работают. Кормят их дочки 10 и 13 лет. Каждый день девочки ходят попрошайничать, «рабочие места» у них постоянные. Иногда приезжают в Белово такие же дети из других городов. «Почему именно к нам?» — спрашиваю как-то ребят из Прокопьевска. «У вас хорошо подают...» Это еще ладно, если подаяния просят. А кражи, грабежи, убийства?!

— Все это дети из неблагополучных семей?

— Часто к нам попадают ребята из вполне обеспеченных семей, где родители вроде бы нормальные, серьезные люди. Да вот, к примеру, случай этого года — один из самых диких за 20 лет моей практики. Мальчик вместе с двоюродным братом (обоим по 14 лет) чуть не убил собственную бабушку. Родители — коммерсанты, детям все всегда доставалось просто. И вот решили они уехать, деньги потребовались. Тут-то внучок и предложил украсть деньги у бабушки. «Думали, выйдет она из дома, и мы спокойно заберем». А бабушка в тот день никуда не собиралась уходить. Тогда они решили ее убить. Один ударил сзади табуреткой, другой пырнул ножом. Насилу ей удалось выбраться к людям. Выжила... Потом пожалела ребят, простила, стала даже защищать. И школа заступилась. Такое бывает от вседозволенности со стороны родителей. Ребенок для таких людей есть, ну и хорошо. А чем он живет, с кем дружит, где гуляет — неважно. Кстати, такие дети, попрошайничая, не возьмут у вас хлеб. Они не голодны. Как-то предлагаю одному мальчишке: «Пойдем, я тебе булочку куплю». А он: «Нет! Мне деньги надо». — «Зачем тебе деньги?» — «На сникерс».

— Какова судьба детей, поступающих в подразделения по делам несовершеннолетних?

— Ставим на учет. Возвращаем родителям, не выпускать же их снова на улицу, чтобы они продолжали свое! Суд может направить ребят в специальные учебные заведения закрытого типа — в Верхотомскую или Шушталепскую спецшколы. Это не тюрьмы, а школы, но только закрытые от внешнего мира. Ребят там стараются перевоспитать. Особо ценю Верхотомскую спецшколу — еще никто и никогда не стремился из нее убежать — нет такой надобности. Но бывает, вернувшись оттуда, ребята попадают в прежнюю среду, и начинается прежняя история.

— На такой работе, как ваша, надо хорошо разбираться в детской психологии?

— Это так. Поэтому почти все наши инспектора по образованию — преподаватели. Надо чувствовать ребенка, уметь разговорить, убедить. К кому — с лаской, а бывают замкнутые или вруны, к таким — другой подход. До чего хитроумные дети встречаются! Вот поступила жалоба: из сарая кур украли. Предположили — дело рук матерого вора, ведь собака, охранявшая птицу, даже не тявкнула. Оказалось, ребятам захотелось курятины. «Почему же, — спрашиваю, — на вас собака не лаяла?» Один из компании привязал на длинную палку пластмассовую расческу, поджег ее и , стоя за оградой, подсунул расческу под нос псу. Собаки не выносят запаха горящей пластмассы. Несчастный пес запрятался в будку и не вылез до тех пор, пока воры не ушли.

Вопросы задавала
Мария РУСЯЙКИНА,
студентка отделения журналистики КемГУ.
Белово.

Главный редактор В. С. КЛАДЧИХИН.

Газета «Кузбасс» учреждена администрацией Кемеровской области и журналистским коллективом редакции. Зарегистрирована Омской региональной инспекцией по защите свободы печати и массовой информации 27.01.94 г., свидетельство о регистрации №54.
Мнение редакции не всегда совпадает с мнением авторов.

АДРЕС РЕДАКЦИИ: 650630, г. Кемерово, пр. Октябрьский, 28.
Электронный адрес: news@knews.kuzbass.net
СПРАВКИ: по рекламе — 52-25-23; по письмам — 52-38-23; по редакции — 52-32-74.
Собственные корреспонденты: в Новокузнецке — 45-99-62, Новокузнецкое отделение рекламы — 36-77-97, Прокопьевске — 93-2-58, Ленинске-Кузнецком — 7-88-24, Мысках — 2-18-66, Яе — 2-13-67, Анжеро-Судженске 2-99-94. Телефакс 52-12-10.

Газета является участником процесса по формированию единого информационного пространства. Материалы газеты, в том числе коммерческие предложения и реклама, размещаются в системах поиска Интернет и информационных продуктах компании «Мега».

Время подписания номера в печать по графику 20.00. Сдан в печать 19.35. Объем 2 п.л. Печать высокая.

Тиражи во вторник, субботу — 26942(индексы 51901, 31029); четверг — 57914 (индексы 51901, 31029, 31023); среду, пятницу — 30427 (индекс 51901).
Газета набрана и сверстана на компьютерном комплексе газеты «Кузбасс».
По вопросам качества печати звонить по тел. 52-03-34.
Типография издательства «Кузбасс»: 650630, г. Кемерово, пр. Октябрьский, 28. Заказ № 162.

Я есть Свет, но вы не видите Меня,
Я есть Бог, но вы не поклоняетесь Мне,
Я есть Учитель, но вы не учитесь у Меня,
Я есть Путь, но вы не идете за Мной,
Я есть Истина, но вы не стремитесь ко Мне,
Я есть Жизнь, но вы не принимаете Меня,
Я ваш лучший Друг, но вы отворачиваетесь от Меня.
Если вы несчастны, то не вините Меня.

ЗОЛОТЫЕ КУПОЛА

Издается
по благословению
Высокопреосвященнейшего
Софрония,
архиепископа
Кемеровского и Новокузнецкого,
при содействии
администрации области.

Юбилейный Архиерейский Собор Русской православной церкви

Москва, Храм Христа Спасителя, август, 2000 г.

В воскресенье, 13 августа 2000 года, с богослужения в Успенском соборе Московского Кремля начался юбилейный Архиерейский Собор, на который прибыли 152 иерарха Русской православной церкви, а также представители иных православных церквей.

В первый день работы собора перед собравшимися с 6-часовым докладом выступил Патриарх Московский и всея Руси Алексий II. Доклад Святейшего касался самых насущных сторон церковной и общественной жизни: о диалоге с Русской православной церковью за границей, о драматической ситуации в церковной жизни Украины, о глубоком моральном кризисе в обществе, сложившемся в результате забвения нравственных норм, о сложном финансовом положении Московской Патриархии, о работе учебного комитета Патриархии и многом другом.

Важными задачами собравшегося представительного форума являлось также принятие социальной концепции Русской православной церкви в современном мире и о канонизации новомучеников и исповедников Российских.

16 августа участники Архиерейского Собора, прервав работу, совершили молебен о спасении экипажа подлодки "Курск" и отправили телеграмму главкому ВМФ адмиралу В.И.Куроедову: "Сердца наши — с попавшими в беду, родными и близкими им людьми... В молитвенном сострадании обнимаем их семьи. Крепитесь, дорогие братья и сестры".

Дни работы Собора совпали с первой неделей строгого Успенского поста, а всякий пост — время особых испытаний и искушений. Еще не утихла боль от взрыва в Московском метро, как произошла трагедия с атомной подводной лодкой. В дни канонизации новомучеников и исповедников Российских, в том числе и последнего русского царя и царской семьи, в дни освящения Храма Христа Спасителя Россия в очередной раз страдала за свою землю и за свою душу...

О канонизации новомучеников и исповедников Российских

Архиерейский Юбилейный Собор заслушал доклад митрополита Крутицкого и Коломенского Ювеналия, председателя Синодальной Комиссии по канонизации святых, о результатах деятельности комиссии за межсоборный период. По докладу Митрополита Ювеналия было принято решение о прославлении для общецерковного почитания в лике святых Собора новомучеников и исповедников Российских XX века, поименно известных и доныне миру неявленных, но ведомых Богу. Собор рассмотрел материалы о 814 подвижниках, чьи имена известны, и о 46 подвижниках, имена которых установить не удалось. Свидетельства об этих святых поступили из 30 епархий и 5 ставропигиальных монастырей. К этому числу 860 подвижников в Собор новомучеников и исповедников Российских для общецерковного почитания включены имена 230 новомучеников, ранее прославленных в лике местночтимых святых в епархиях: Алма-Атинской, Костромской, Казанской, Красноярской, Московской, Омской, Пермской, Рязанской, Тверской, Уфимской, в Украинской православной церкви и в Белорусском экзархате.

Также Собор принял решение об общецерковном прославлении подвижников веры и благочестия других времен, подвиг веры которых был иной, чем у новомучеников и исповедников.

Рассмотрев вопрос о канонизации Царской Семьи, члены Собора приняли решение о прославлении императора Николая II, императрицы Александры и чад их: Алексия, Ольги, Татьяны, Марии и Анастасии как страстотерпцев Российских.

Всего к лику святых было причислено 1154 подвижника веры и благочестия.

Участникам Соборных торжеств Святейший Патриарх Алексий II благословил на молитвенную память иконы: "Собора новомучеников и исповедников Российских XX века" и "Собора святых, прославленных в лето двухтысячное от Рождества Христова". Икона «Собора новомучеников и исповедников Российских» была создана иконописцами Православного Свято-Тихоновского богословского института. Размер ее — 167х135 см. Икона "Собор святых, прославленных в лето двухтысячное от Рождества Христова" была создана в иконописной школе при Московской духовной академии. Размер 95х71 см. На ней изображены 57 подвижников.

Служба коммуникации ОВЦС МП / РАДОНЕЖ.

О канонизации Царственных мучеников

Из доклада митрополита Крутицкого и Коломенского Ювеналия, председателя Синодальной Комиссии по канонизации святых.

Определением Архиерейского Собора от 31 марта—4 апреля 1992 года Синодальной Комиссии по канонизации святых было поручено «при изучении подвигов новомучеников Российских начать исследование материалов, связанных с мученической кончиной Царской Семьи».

Основную задачу в этом вопросе комиссия видела в объективном рассмотрении всех обстоятельств жизни членов Императорской Семьи вне идеологических стереотипов, руководствуясь тем, чтобы канонизация Царской Семьи не давала повода и аргументов в политической борьбе или мирских спорах, а способствовала бы объединению народа в вере и благочестии. Мы стремились учесть и факт канонизации Царской Семьи Русской зарубежной церковью в 1981 году, вызвавший далеко не однозначную реакцию как в среде русской эмиграции, так и в самой России.

Препятствия к прославлению Николая II противники канонизации пытаются обнаружить в фактах, связанных с его церковной и государственной политикой. Да, оценки Николая II как государственного мужа крайне противоречивы, но следует отметить, что император относился к несению обязанностей монарха как к своему священному долгу. Попытки обнаружить состав некоего церковно-канонического преступления в факте отречения от Престола не имеют под собой силы, так как статус миропомазанного на царство православного государя не был определен в церковных канонах. И следует помнить, что решение об отречении было принято под давлением политических обстоятельств, с надеждой, что это единственно правильное решение: "Если я помеха счастью России и меня все просят оставить трон, то я готов это сделать. Готов даже не только Царство, но и жизнь свою отдать за Родину".

Последовательно и методично убивая всех попавшихся в руки членов Императорской Фамилии, большевики прежде всего руководствовались идеологией, а уже потом политическим расчетом — ведь в народном сознании император продолжал оставаться Помазанником Божиим, а вся Семья символизировала Россию уходящую и Россию уничтожаемую.

Свидетели последнего периода жизни Царственных мучеников говорят об узниках Тобольского и Ипатьевского домов как о людях страдавших и, несмотря на все издевательства и оскорбления, не озлобившихся, простивших все предательства и стремящихся воплотить в своей жизни заповеди Евангелия.

Вместе с родителями все страдания и унижения с кротостью и смирением переносили дети. Протоиерей Афанасий Беляев, исповедовавший их, писал: "... Дай, Господи, чтобы и все дети нравственно были так высоки, как дети бывшего царя".

Для канонизации необходимо несколько условий: праведная жизнь или ее последние часы, общецерковное народное почитание, документально подтвержденные чудеса. Поэтому особую ценность представляют массовые свидетельства о чудесах и благодатной помощи по молитвам к Царственным мученикам. Речь идет об исцелениях, соединении разобщенных семей. Особенно обильны свидетельства о мироточении икон с изображением Николая II и членов его семьи, о благоухании и проступании на иконах пятен кровавого цвета.

Что касается вопроса об «екатеринбургских останках», то решение государственной комиссии по идентификации найденных под Екатеринбургом останков как принадлежащих семье Николая II вызвало серьезное сомнение и даже противостояние в обществе и Церкви. Известно, что следователь Соколов еще в 1918 году свидетельствовал, что все тела Царской Семьи и их слуг были расчленены и уничтожены. Научная и историческая ответственность за принятые в ходе следствия выводы полностью ложится на республиканский центр судебно-медицинских исследований и Генеральную прокуратуру.

Прославление Царственных мучеников не должно иметь политического характера, и Церковь этим актом не преследует своих политических целей, которых у нее собственно нет по природе вещей. Но Церковь свидетельствует уже перед чтущим царя народом, что канонизируемый подвижник действительно угодил Богу и молится за нас пред Престолом Божиим.

В страданиях, перенесенных Царской Семьей в заточении с кротостью и смирением, в их мученической кончине был явлен побеждающий свет Христовой веры, подобно тому, как он воссиял в жизни и смерти миллионов православных христиан, претерпевших гонения в XX веке.

Проблема со штрих-кодом решена

Смущающая многих православных людей проблема, связанная с наличием штрих-кода на карточке индивидуального налогового номера (ИНН), решена, сообщил Святейший Патриарх Московский и Всея Руси Алексий на Архиерейском Соборе. Откликаясь на просьбу Священного Синода, Министерство по налогам и сборам РФ пошло навстречу пожеланиям верующих: тем православным людям, которые не хотят подавать заявления о получении ИНН, достаточно теперь только заполнить анкету со своими данными. Никакого штрих-кода в этой анкете не будет, сказал Патриарх.

ИТАР-ТАСС.

Радонеж.

О трагедии в Баренцевом море

Найти силы, чтобы мужественно перенести постигшее всех нас горе, не озлобиться в поиске виновных, делая скоропалительные выводы, а объединиться в достойном несении нашего общего креста призвал соотечественников Святейший Патриарх Московский и всея Руси Алексий II. Об этом говорится в его обращении в связи с гибелью экипажа атомного подводного крейсера «Курск».

«Боль и скорбь объединяет в эти дни сердца миллионов людей — мы потеряли лучший экипаж, трагедия наших моряков-подводников стала горем для всей страны». Святейший Патриарх считает, что «нет таких слов, которые могли бы выразить глубину наших скорбных чувств, утешить родных и близких».

Молясь в эти дни о спасении экипажа подлодки, Церковь верила и надеялась на благополучный исход, но этому не суждено было сбыться. Однако Патриарх выразил твердую уверенность в том, что «Господь услышал наши молитвы и облегчил страдания погибших».

Патриарх выразил уверенность, что президент и правительство сделают все возможное, чтобы помочь родным и близким пережить боль утраты, Церковь не перестает молиться об этом, разделяя их страдания и скорбь. «Мужайтесь, крепитесь и простите», — обратился к переживающим трагедию людям Святейший Патриарх.

ИТАР-ТАСС.

Радонеж.

О социальной концепции Русской православной церкви

Доклад о социальной концепции Русской православной церкви сделал на Архиерейском Соборе митрополит Смоленский и Калининградский Кирилл. Он еще раз подтвердил принципиальную позицию Церкви о неучастии духовенства в делах государственного управления. Неизменным остается положение о том, что государство не должно вмешиваться во внутреннюю жизнь Церкви. В то же время оговорена возможность взаимодействия «в делах, служащих благу Церкви, личности и обществу» — миротворчестве, воспитании и образовании, делах милосердия, благотворительности. Но названы области, в которых сотрудничество невозможно: политическая борьба и предвыборная агитация, поддержка тех или иных политических партий и лидеров, разведывательная деятельность.

«Церковь предписывает своим членам повиноваться государственной власти, за исключением случаев, когда власть принуждает их к отступлению от Христа», — отмечается в социальной концепции Русской православной церкви, принятой 15 августа Архиерейским Собором.

Церковь также решительно осуждает аборт как тяжкий грех и приравнивает его к убийству. Об этом говорится в концепции. При этом мужчина при согласии с абортом несет такую же ответственность за этот грех, как и женщина. Распространение и оправдание абортов в современном обществе — это угроза будущему России, где в год только по официальной статистике совершается до 1 млн. подобных операций. В социальной концепции Церкви дана оценка и широко распространенным способам предохранения от беременности. Контрацепция, указывается в документе, аналогична аборту.

Русская православная церковь также предупреждает об опасности экспериментов с клонированием: они названы «вызовом самой природе человека, заложенному в нем образу Божию». Высказывая свое мнение по этой современной проблеме, иерархи Церкви подчеркивали, что свобода и уникальность являются неотъемлемой частью личности. «Тиражирование» людей с заданными параметрами желательно лишь для приверженцев тоталитарных идеологий. Церковь предупреждает о психологических последствиях этих опасных экспериментов, говоря о том, что «копия» человека не может ощущать себя самостоятельной личностью». Побочным результатом таких опытов стали бы многочисленные несостоявшиеся жизни и рождение нежизнеспособного потомства.

В принятой Архиерейским Собором социальной концепции Церковь также осуждает гомосексуализм как грех и не признает попыток представить его индивидуальной природной предрасположенностью. Иерархи Русской Церкви полагают, что занимающиеся пропагандой половых извращений лица не могут быть допущены к преподавательской и воспитательной работе, особенно в армии и в исправительных учреждениях.

Церковь не одобряет и попыток изменения пола. Если смена пола все же произошла, то такой человек не может быть рукоположен в священный сан и недопустимо вступление его в церковный брак.

ИТАР-ТАСС.

Радонеж.

НОВОСТИ

1 АВГУСТА, в день, когда Русская православная церковь празднует обретение в 1903 году мощей прп. Серафима Саровского, Высокопреосвященный архиепископ Софроний совершил божественную литургию в храме Серафима Саровского в пос. Грамотеино.

ВЕЧЕРОМ 1 АВГУСТА, накануне празднования памяти святого пророка Илии, управляющий епархией отслужил всенощное бдение в Ильинском храме села Ильинка.

2 АВГУСТА владыка Софроний совершил божественную литургию в Ильинском храме г. Осинники. После богослужения состоялись торжества, посвященные 2000-летию Рождества Христова, в которых приняли участие глава администрации города С.Ф. Долгополов, его заместители Б. С. Колышкин, Г. В. Бобровская и другие официальные лица. В рамках этих торжеств был подписан договор о сотрудничестве между отделами образования Кемеровской епархии и городской администрации. Договор подписали Высокопреосвященнейший архиепископ Софроний и начальник городского отдела образования Т. В. Вострикова.

4 АВГУСТА в Знаменском кафедральном соборе под председательством управляющего епархией прошло собрание духовенства, на котором, в частности, обсуждался вопрос о канонизации Царственных мучеников. Было принято единогласное решение о необходимости канонизации, так как император Николай II и его семья уже давно глубоко почитаются прихожанами и духовенством. Мнение духовенства и прихожан Кузбасса было доведено до сведения Архиерейского Собора.

8 АВГУСТА Высокопреосвященный владыка Софроний совершил вечернее богослужение в Спасо-Преображенском соборе г. Новокузнецка.

9 АВГУСТА, в день чествования святого целителя Пантелеимона, управляющий епархией совершил божественную литургию в Пантелеимоновском храме с. Кузедеева (об этой поездке читайте материал на II стр. «Золотых куполов»).

11 АВГУСТА правящий архиерей вылетел в Москву на заседания юбилейного Архиерейского Собора.

23 АВГУСТА во всех храмах Кемеровской епархии были отслужены панихиды по морякам, трагически погибшим в атомной подлодке "Курск". По благословению Высокопреосвященнейшего архиепископа Софрония все кузбасские приходы перечислили денежные средства в помощь родственникам погибших подводников.

25 АВГУСТА утром правящий архиерей вернулся из Москвы и отслужил панихиду в память о погибших горняках в часовне "Всех скорбящих Радость" и также принял участие в торжествах, посвященных Дню шахтера.

27 — 28 АВГУСТА, в празднование Успения Пресвятой Богородицы, высокопреосвященный владыка совершал праздничные богослужения в Знаменском кафедральном соборе. В своей проповеди архиепископ Софроний рассказал прихожанам о работе Юбилейного Архиерейского Собора.

ХРАМЫ-ИМЕНИННИКИ

8 сентября отметят престольный праздник приходы в поселках Трудармейский и Зеленогорский, названные в честь Владимирской иконы Божией Матери.

12 сентября, в день памяти святого благоверного князя Александра Невского, будут именины храмов в поселках Егозово и Восходящий, на станции Подунская.

21 сентября престольные празднества состоятся в Белове (пос. Старобелово) в церкви Рождества Пресвятой Богородицы, в часовне Кировского родильного дома города Кемерово.

27 сентября — двунадесятый праздник Воздвижения Креста Господня, и стало быть, именины Воздвиженских храмов, которые находятся в Белове (пос. Совхозный) и рабочем поселке Плотниково Промышленновского района.

30 сентября — престольные праздники в храмах мучениц Веры, Надежды, Любови и матери их Софии в селе Панфилово, в городе Новокузнецке.

Из жизни молодых приходов

Читая о старых храмах земли Кузнецкой, с интересом узнаешь об истории их возникновения, строительства, литургической жизни. Знания эти как бы приподнимают завесу времени, ближе становятся нам радости и заботы наших прадедов. А часто ли задумываемся мы над тем, что события сегодняшних буден спустя время тоже станут достоянием истории, знакомясь с которой, потомки разделят наши тревоги и надежды?..

В последнее десятилетие появилось немало новых приходов. Как они возникли, кто о них заботится, как там устраивается жизнь? Думается, ответы на эти вопросы интересны не только потомкам, но и современникам. Потому мы обращаемся к прихожанам молодых приходов — расскажите об этом со страниц «Золотых куполов».

Сегодня предлагаем вниманию читателей некоторые сведения о молодых православных общинах.

Первое собрание верующих, проживающих в Заводском районе г. Новокузнецка, по поводу открытия церкви состоялось 15 ноября 1994 года. На нем присутствовал благочинный церквей первого Новокузнецкого округа отец Василий Буглаков. На собрании было решено наименовать церковь в честь святых мучениц Веры, Надежды, Любови и матери их Софии, был избран приходской совет.

(Окончание на 2-й стр.).

На снимках: в этом здании сегодня располагается церковь во имя святых мучениц Веры, Надежды, Любови и матери их Софии; настоятель ее — священник Николай Цап.

ЛЮДИ ЦЕРКВИ

Родники духовности

Высокопреосвященнейший архиепископ Софроний по нескольку раз в месяц совершает поездки по храмам руководимой им епархии. За годы своего правления он побывал во всех, даже самых удаленных приходах. Владыка приезжает к людям разделить радость престольного праздника, лично познакомиться с приходской жизнью, с деятельностью настоятеля и клира, помочь священникам наладить отношения с местными властями, от которых часто зависит миссионерская деятельность прихода.
Душевная красота нашего народа формируется не в конторах и редакциях, не в парламентах и чиновничьих кабинетах, а в тихих православных приходах. В этом мы убедились, сопровождая владыку в одной из поездок.

Уважаемый отец Максим!
От всей души поздравляю вас и всех прихожан Пантелеимоновского храма с престольным праздником. Вся жизнь святого Пантелеимона, врача-целителя, была посвящена верному и безвозмездному служению людям и для всех нас и сегодня она служит примером. Целительно всякое доброе дело и всякое доброе слово. Делайте людям добро. Желаю вам всем, вашим семьям и вашим детям, всем, кто близок и дорог, здоровья, счастья и благополучия.
Да благословит и хранит вас Господь.
С уважением А. Г. ТУЛЕЕВ

Спасенье от жары и суеты

В августа термометры в Новокузнецке показывали плюс 44 градуса. Город задыхался от жары и собственных испарений.

Но под сводами Спасо-Преображенского собора было прохладно и легко. Там в благоговенной тишине совершалось архиерейское вечернее богослужение. Старинные двухметровой толщины стены оберегали молящихся от шума, зноя, суеты, и храм казался Ноевым ковчегом, спасительным островком в океане разбушевавшейся стихии. Вечер в церковном богослужении — начало нового дня, Церковь уже чествовала великомученика Пантелеимона.

В этом году память святого целителя отмечалась в России особо. Длительное время ларец с его честной главой гостил в Москве и только 6 августа вновь вернулся на Афон. Миллионы россиян смогли прикоснуться к святыне и разнести тепло молитв по разным городам и весям.

В Спасо-Преображенском соборе тесновато — еще стоят леса, поскольку продолжаются отделочные работы, иконостас бережно укрыт пленкой. Но теснота не кажется обременительной, соприкасаясь плечами, люди как бы поддерживают друг друга, единясь в молитве, а храм остается светлым до прозрачности.

Что и есть в России самого драгоценного, так это ее старые церкви, наполненные молитвенным теплом предыдущих поколений. Спасо-Преображенский собор — один из них. Заметим, его строительство начиналось в 1792-м, а заканчивалось уже вторым поколением мастеров в 1831 году. Архитектура собора удивительная. Он гармонично сочетает в себе стилистику классицизма с элементами позднего "сибирского барокко". Когда-то красавец храм с его сорокаметровой колокольней был самым высоким сооружением Кузнецкого уезда. Но славился не только размерами — благодаря ревностным священнослужителям он являлся средоточием духовной жизни Кузнецкого округа, а каждый житель города (в ту пору в нем проживало чуть более трех тысяч человек) считал своим долгом внести лепту в строительство и содержание собора.

О том, что рядом с собором до революции находился небольшой погост, где покоились заслуженные священнослужители и бескорыстные жертвователи, было известно старожилам, но когда в 1989 году храм вернули верующим, о существовании церковного кладбища ничто не напоминало. Но вот начались землеройные работы, и открылось множество человеческих останков. Возможно, здесь были захоронены "доброхотные даятели" — купцы Муратовы, Ловыгины, Родюковы, Поповы, Медниковы, почетный гражданин города, староста собора Панов, лавочник Кошельков, жертвовавшие немалые суммы, и настоятель собора с 1837-го по 1869 год протоиерей П. Стебликов, а также смененный его протоиерей З. Кротков. А возможно, именно здесь нашел упокоение последний благочинный и соборный протоиерей В. Минералов, убитый красными повстанцами в декабре 1919 года, —рядом с собором роговцы производили массовые казни церковнослужителей и прихожан. Это нам узнать не дано. Найденные черепа и косточки складываются в деревянные ящики, священники их снова отпевают, как безымянных, и хоронят на городском кладбище.

Поджог и ограбление Спасо-Преображенского храма в 1919 году срезали целый пласт его удивительной истории. В огне революции погибли старинные иконы, богослужебные предметы, богатейший архив и библиотека. В 1922 году "тщанием прихожан" собор был восстановлен. Потом, по всей видимости, его заняли "обновленцы", а верные патриарху Тихону прихожане ютились в маленьком домике. В 1935 году комсомольцы КМК окончательно разграбили храм, сбросили колокола, разобрали колокольню, снесли кресты... В 1938—1939 годах в нем располагалась школа комбайнеров, до 50-х годов — пекарня, потом храм забросили, стоял он поруганный, зияющий пустыми оконными глазницами...

В 1989 году православным передали не собор — руины, сейчас он возрожден к жизни.

Богослужение продолжается, и словно невидимые прочные нити связывают, казалось, несоединимое: далекий Афон, в русском монастыре которого хранится глава замученного врагами христианства семнадцать веков назад святого врача, выстоявший на костях благочестивых священников и безымянных мучеников собор, в котором первый кузбасский архиерей совершает службу в память целителя Пантелеимона...

Служба завершается, и вскоре на накалившийся от солнца церковный двор в плотном кольце прихожан выходит правящий архиерей. Он всем ласково улыбается и старается благословить каждого тянущегося к нему человека.

> *"И если обессиливает тебя болезнь, знай, она для того, чтобы иссушить разрушающий тебя грех..."*

Для него, кроме ревностного служения Богу, Церкви, людям, нет в жизни иного смысла...

Белый храм у реки

Деревянная Пантелеимоновская церковь появилась в селе Кузедеево в 1861 году. Почему именно этот святой вдруг стал близок кузедеевцам? Объяснение находим в предании.

...Это случилось в середине прошлого века. Молодой всадник, утомленный долгой дорогой, остановился на привал у тихо журчавшего ручья. Он спешился, вдоволь напился чистой родниковой воды, напоил и привязал коня и, удобно устроившись под раскидистым деревом, задремал. Удивительный сон приснился путнику: будто некий святой юноша умоляет построить на этом месте храм и назвать его именем. Странный сон долго не давал покоя путешественнику. Он рассказывал о нем многим знакомым, пока кто-то из самых смекалистых не сообразил, что разгадка сна — в ликах святых. Пристально вглядывался путник в церковные росписи и православные иконы, но нигде не находил того светловолосого юношу, явившегося в пророческом сне, пока однажды ему не показали изображение целителя Пантелеимона...

Это предание, а вот факты. В декабре 1858 года в шорский улус Аило-Кузедеевский приехал тридцатилетний священник Василий Вербицкий. Прибыл он сюда по приглашению своего двоюродного брата Стефана Ландышева, открывшего Кузнецкое отделение Алтайской духовной миссии ради распространения святого православия среди местных жителей. Первые два года отец Василий изучал язык и местные обычаи. Потом собирал по окрестным улусам подростков 11-13 лет и обучал их в своем доме грамоте, а вскоре открыл в Калтане и в Аило-Кузедеевском миссионерские школы, где преподавались арифметика, грамматика, Закон Божий, Священная история и церковное пение. То, что в этих местах началось строительство православных храмов, — заслуга выдающегося миссионера Василия Ивановича Вербицкого.

Его усилиями был построен и деревянный Пантелеимоновский храм. На другом конце Кузедеева действовал еще и молитвенный дом, но в 1919 году он был сожжен "красными партизанами". О судьбе же самого храма существуют две противоречивые версии. По одной — он разделил участь молитвенного дома, по другой — остался целым, хотя и основательно разграбленным. Говорят, что под его куполом не устраивали ни складов, ни мастерских, ни конюшен, что часто бывало, а просто оставили тихо саморазрушаться.

Литургическая жизнь храма возобновилась в послевоенные годы.

В 1979-1980 годах настоятелем его был старейший священник Кемеровской епархии Сергий Хомутов, которому удалось практически заново построить церковь. И без Промысла Божиего здесь не обошлось.

...Ветхая деревянная церквушка требовала незамедлительного ремонта. Власти, что называется, "тянули волынку" — и не отказывали напрямую, но и согласия не давали. Ездили кузедеевцы и в Кемерово, в надежде, что областное начальство снизойдет до их нужд. Но и оно не желало брать на себя ответственность за ремонт "культового здания".

В те годы председателем сельсовета был Иван Петрович Лихачев. И вот однажды вызвал он к себе членов приходского совета и сказал, что вскоре на целый месяц уезжает в отпуск.

— Сумеете за это время сделать все необходимое?

— Постараемся, — обрадовались верующие.

И закипела работа. Люди трудились, не жалея сил и средств. Когда Лихачев вернулся, перестройка храма уже состоялась. И он вроде бы и ни при чем. Как же за председателя сельсовета молились прихожане! Поминали его и за литургией, и в домашних молитвах. Этот добрый человек по сей день живет и здравствует.

Уютный белый храм стоит на высоком берегу реки, а его двор кажется огромной цветочной клумбой. Совсем недавно в церковном ограждении бросалась в глаза некоторая особенность: калитка, выходящая в никуда, на крутой обрыв, заросший густым бурьяном. Оказывается, именно здесь, недалеко от калитки, бился тот самый источник, у которого забылся чудным сном уставший путник. Теперь, спустя почти полторы сотни лет, из-за тектонических изменений в почве ручеек "отбежал" на окраину села. Но свойства родниковой воды и вера в ее чудодейственную силу остались неизменными.

Амалия Егоровна Никитина, миловидная молодая женщина, уже десять лет является постоянной прихожанкой Пантелеимоновской церкви. Она вспоминает, как несколько лет назад в Кузедеево приезжал аспирант одного из ленинградских вузов. Возвращаясь домой, он не поленился взять с собой немного родниковой воды. В институтской лаборатории провел анализы, которые показали, что кузедеевская вода полностью идентична той, что бьется из святого источника Троице-Сергиевой лавры. Об этом потом много говорили.

Местные жители, даже неверующие, во время болезни обязательно пьют родниковую воду, и хозяйки для заготовок используют только ее. Говорят, что даже у неумех ни за что банки с соленьями не испортятся.

На памяти у Амалии Егоровны много случаев выздоровления, казалось бы, безнадежно больных людей. Кто-то приезжал в Кузедеево в томительном ожидании серьезной операции, которую после усердных молитв врачи вдруг отменяли за ненадобностью, кто-то исцелялся от тяжелых хронических заболеваний.

На престольный праздник местной церкви раньше съезжались со всего Советского Союза — из Минска, Киева, Ленинграда, Барнаула, Новосибирска, не говоря уже об Осинниках, Калтане, Новокузнецке. Сейчас издалека не приезжают, но паломников стало еще больше.

Вот и 9 августа 2000 года церковный двор, сам храм заполнены прихожанами.

Очень много иногородних. Приехали ребятишки из православного лагеря, что действует при храме Ксении Петербургской в пос. Боровой близ Кемерова.

Среди гостей и здоровые, и болезные, дети в инвалидных колясках... Но нет на лицах людей отчаяния, а лишь святая вера в то, что если дал Господь такой крест, то значит, даст и силы его с достоинством нести.

Дорожка от ворот к церкви по традиции устлана нарядными платками прихожанок и осыпана цветами. Так еще в старину встречали архиереев. Вскоре владыка Софроний ступит на церковный двор. И к нему будут тянуться руки, красноречивее всяких слов и фраз говорящие о глубокой любви к правящему архиепископу. Владыка будет медленно-медленно приближаться к церковному крыльцу, стараясь благословить каждого. Люди пытаются хотя бы просто дотянуться до архиерейской рясы, и кому это удается, удовлетворенные, уступают место другим.

В церкви от тесноты даже трудно перекреститься. Многих храм просто не смог вместить. Звуки богослужения льются сквозь настежь раскрытые окна и двери, и прихрамовое многолюдное пространство кажется приделом под открытым небом.

На церковном дворе установлены длинные, покрытые пластиковыми скатертями столы. После богослужения — общая трапеза прихожан. Это святая традиция прихода. Люди чуть озабочены: вчерашний зной сменился робко накрапывающим дождем, который может испортить радость застольного общения.

Над обедом для высоких гостей хлопочет глава поселковой администрации Валентина Ивановна Протасова.

Богослужение завершается крестным ходом вокруг храма-именинника, во время которого владыка щедро окропляет всех святой водой. И вдруг свинцовые облака редеют и на землю проливаются теплые солнечные лучи.

А говорят, чудес в природе не бывает...

Пастырь и паства

Когда нынешний настоятель Пантелеимоновского прихода иерей Максим Липунов был маленьким, бабушка Таисья Максимовна его поучала:

— Бога нужно любить и бояться, чтобы Он не отвернулся от нас, видя дурные поступки.

— А в школе говорят, что Бога нет, — противничал внук.

И она тихо молилась за него.

Когда Максим стал подрастать, то все чаще спрашивал бабушку:

— В чем смысл жизни? Ради чего мы живем?

— Ради людей...

Родители перебрались из города Серебрянска Восточно-Казахстанской области в Кузбасс, в поселок Каз. Там действовала православная церковь. Семнадцатилетний Максим вскоре стал ее прихожанином. Он уже окончил школу, СПТУ, а работать пошел в храм. В 1997 году после тяжелой болезни скончалась его мама. 6 апреля 1998 года, накануне своего 22-летия, Максим Липунов был рукоположен в сан диакона, а 6 июля 1998 года — в сан иерея. Служил штатным священником Спасо-Преображенского собора и одновременно учился в Новокузнецком православном духовном училище. Затем, после окончания оного, сам стал преподавателем.

К тому времени священник Пантелеимоновского прихода отец Петр Римар был переведен на другое место служения, а отец Максим вместе со своим другом — священником Андреем Шабановым стали поочередно ездить в Пантелеимоновский храм для совершения богослужений и окормления паствы. А ровно год назад владыка Софроний назначил его настоятелем кузедеевского храма.

Молодой, тактичный, ревностный пастырь сразу расположил к себе поселян. Много теплых слов в его адрес было сказано в день престольного праздника.

Батюшка всегда при храме, всегда с людьми, он и живет на церковном дворе в маленьком деревянном домике вдвоем со своей бабушкой.

Прихожане Пантелеимоновского храма — люди разные, и к каждому нужен свой подход.

В предпраздничной суете отец Максим не забыл о девяностолетнем Иване Федоровиче Кривозубове, много помогавшем сельской церкви. Он болен, совсем не поднимается с постели, и батюшка приезжает исповедать, причастить или пособоровать его. И в престольный праздник ранним утром позвонил справиться у родственников, не нужна ли помощь. Но приступ миновал, Ивану Федоровичу стало полегче.

Много в приходе людей и с такими судьбами, как у бабы Любы. У нее несколько лет назад умер муж. Сыновья, уже обзаведшиеся собственными семьями, разъехались из Кузедеева по другим городам. Тишина, воцарившаяся в доме, казалась оглушительной. Хотелось хоть какого-то общения. Она старалась почаще выходить в гости, звать к себе товарок. Но эти посиделки не заполняли воцарившуюся пустоту. Сама не зная почему, однажды зашла в поселковую церковь, так просто, наверное, из любопытства. Под сводами храма оказалось спокойно и легко. Она стала приходить в храм почаще, и "церковные службы ей вытирали слезы". Вскоре один из прежних настоятелей обратился к ней с просьбой: надо сделать уборку в храме, потрудиться в трапезной. Она с радостью согласилась. И боль одиночества отпустила, жизнь засветилась удивительной, неизвестной доселе гранью — простотой и ясностью христианских взаимоотношений...

Вот так и живут наши приходы. Нет в них ничего вычурного, ничего нет напоказ. Но родники духовности, дух евангельский, все то, чему Своей жизнью учил нас Спаситель, — именно здесь.

Наталья ГУБАНОВА.
НА СНИМКАХ: встреча архиерея; настоятель кузедеевского храма иерей Максим Липунов; у источника Пантелеимона-целителя.
Фото автора.

Кемерово — Новокузнецк — Кузедеево.

ВЕЧНАЯ ПАМЯТЬ

Освящение поклонного креста.

Поклонимся жертвам репрессий

Как ни печально, но факт: кровавые строки истории нашей страны, вписанные годами репрессий, сегодня снова сданы в архив. Могут сказать: общество устало от разоблачений, да и забот у людей нынче более чем достаточно, не до скорби по делам дней минувших. Это не совсем так, вернее будет утверждать, что на памяти наживался политический капитал; когда он был накоплен, упоминания о репрессиях сошли на нет.

Для верующих же слова «вечная память» — не пустой звук. Церковь чтит и всегда вспоминает всех чад своих, веяния моды или конъюнктура ей чужды. Вот почему 15 августа группа прихожан храма Димитрия Донского поселка Барзас отправилась в поселение Кайгадат, находящееся в 25 км от Мариинского тракта. С 1946-го по 1960 год там действовал лагерь, именуемый ЛП-80 «Севкузбасслага». Заключенными его были политические, «разбавленные» уголовниками. До наших дней сохранились барачные постройки, казармы, лагерное кладбище, которое таковым и не назовешь — могилы провалились, надгробий не было и нет. На этой печальной земле православные установили надгробный крест и отслужили заупокойную литию.

Настоятель храма Димитрия Донского
Максим МАЛЬЦЕВ.
пос. Барзас.

Транспорт для поездки был предоставлен Березовским ПАТП, за что верующие искренне благодарят его руководство, а также и Павла Анатольевича и Виктора Анатольевича Ульяновых.

КРЕСТНЫЙ ХОД

Вниманию православных кузбассовцев!

3 сентября, в воскресенье, в храме Рождества Христова пос. Промышленновский после божественной литургии начнется крестный ход, который пройдет по маршруту пос. Промышленновский — д. Латыши — д. Дмитриевка — пос. Амполык — пос. Красный Яр. Во время следования крестного хода во всех этих населенных пунктах будут установлены поклонные кресты в память о существовавших здесь православных храмах и отслужены панихиды по служившему в этих храмах духовенству и их прихожанам.

Проезд до поселка Промышленновский автобусом № 182 (до конечной остановки).

НОВОСТЬ В НОМЕР

В поселке Крапивинский в день канонизации исповедников и новомучеников Российских, в честь Царственных мучеников был освящен источник и оборудована купальня.

Настоятель храма Владимирской иконы Божией Матери пос. Зеледеево.
Евгений ШУМОВ.

ХРАМЫ-ИМЕНИННИКИ

Из жизни молодых приходов

(Окончание. Начало на 1-й стр.).

В мае 1995 года с благословения владыки Софрония настоятелем прихода назначен протоиерей Николай Цап. Одновременно с новым послушанием отец Николай оставался штатным священником Михайло-Архангельского храма г. Новокузнецка. В этом же году администрация Заводского района выделила место для строительства типового храма, а весной 1996 года передала во временное пользование здание бывшего детского сада, которое после реконструкции стало духовным центром прихода. 7 апреля 1996 года, в праздник Вербного Воскресения, там состоялась первая литургия.

Однако приступить к сооружению настоящего храма приход не может — новый глава администрации отказывается признать действительным решение предшественника о выделении земли под строительство.

ПРИХОД В ЧЕСТЬ ВЛАДИМИРСКОЙ ИКОНЫ БОЖИЕЙ МАТЕРИ В ПОСЕЛКЕ ТРУДОАРМЕЙСКИЙ образован в 1995 году с благословения владыки Софрония, архиепископа Кемеровского и Новокузнецкого, благочинным отцом Михаилом Яськовым. Первые богослужения проводились в купленном на деньги верующих небольшом домишке. После ходатайства православных местные власти передали приходу бывшее здание милиции. Оно было реконструировано, превращено в храм.

Вначале Владимирская церковь была приписана к Петропавловскому храму Киселевска, потом был назначен настоятель — иерей Николай Санников.

Его трудами с помощью прихожан устроены благотворительная столовая, воскресная школа, библиотека, православная видеотека. С благословения правящего архиерея благочинным Прокопьевского округа отцом Владимиром Колесниковым 11 августа 1997 года освящен закладной камень будущей церкви. Сейчас ведутся строительные работы.

С ДНЕМ АНГЕЛА!

Сентябрь

1-е — Андрей (Стратилат), **Тимофей** (Палестинский), **Фекла** (Газская).

2-е — Самуил (пророк).

3-е — Аврамий (Печерский; Смоленский), **Васса** (Алонская).

4-е — Афанасий (Тарсийский), **Анфиса** (Анфуса Селевкийская).

6-е — Арсений (Комельский), **Георгий** (Лимниот), **Петр** (Московский).

7-е — Варфоломей (ап. от 12-ти), **Тит** (ап. от 70-ти).

8-е — Адриан (Никомидийский, Ондрусовский), **Наталья** (Никомидийская).

9-е — Анфиса (Новая), **Пимен** (Великий, Палестинский, Печерский).

10-е — Анна (пророчица), **Агафон, Анатолий, Арсений, Афанасий, Вениамин, Григорий, Денис** (Дионисий), **Захар** (Захарий), **Игнат** (Игнатий), **Илларион, Иосиф, Лаврентий, Леонтий, Лукьян** (Лукиан), **Макар** (Макарий), **Моисей, Нестор, Панкрат** (Панкратий), **Павел, Пафнутий, Пимен, Савва, Софроний, Тит, Федор, Федос** (Феодосий) — **отцы Киево-Печерские.**

11-е — Иван (Иоанн Креститель).

12-е — Александр (Константинопольский; Свирский; Невский), **Арсений** (Сербский), **Гавриил** (Сербский), **Григорий** (Сербский), **Даниил** (Московский), **Ефрем** (Сербский), **Иван** (Иоанн Константинопольский), **Павел** (Новый).

13-е — Геннадий (Царьградский), **Киприан** (Карфагенский).

14-е — Марфа (Каппадокийская), **Семен** (Симеон Столпник).

15-е — Антоний (Печерский), **Иван** (Иоанн Царьградский), **Руфина** (Кесарийская), **Федос** (Феодосий Печерский), **Федот** (Феодот Кесарийский).

16-е — Василисса, Домна, Дорофей, Петр, Ефим (Евфимий) — **мученики Никомидийские, Иван** (Иоанн Ростовский).

17-е — Вавила (Антиохский), **Иосиф** (Иоасаф Белгородский), **Моисей** (Боговидец), **Митрофан** (Воронежский), **Федор** (мч.).

18-е — Афанасий (Брестский), Глеб (Страстотерпец, князь), Елизавета (Елисавета Праведная), **Захар** (Захарий Праведный), **Максим** (Антиохийский), **Раиса** (Ираида Александрийская), **Федор** (Феодор Никомидийский).

19-е — Давид (Ермопольский), **Кирилл** (Гортинский), **Макар** (Макарий Мелитинский), **Михаил** (Архистратиг).

20-е — Иван (Иоанн Новгородский), **Макар** (Макарий Каневский), **Серапион** (Псковский).

22-е — Анна (Праведная), **Иоаким** (Праведный), **Иосиф** (Волоцкий), **Никита** (Константинопольский), **Федос** (Феодосий Черниговский), **Феофан** (Исповедник), **Харитон** (Исповедник).

23-е — Андрей (Спасакубенский), **Климент** (ап. от 70-ти), **Лука** (Лукий, ап. от 70-ти), **Павел** (Печерский; Никейский), **Петр** (Никейский), **Пульхерия** (Греческая).

24-е — Герман (Валаамский), **Дмитрий** (Димитрий Сирский), **Сергей** (Валаамский), **Федора** (Феодора Александрийская).

25-е — Семен (Симеон Верхотурский), **Федор** (Феодор Александрийский).

26-е — Валериан (Томский), **Илья** (Илия Томский), **Корнил** (Корнилий Кесарийский), **Леонтий** (Александрийский), **Лукьян** (Лукиан Томский), **Петр** (Атройский).

27-е — Иван (Иоанн Златоуст).

28-е — Иосиф (Алавердский), **Максим** (Мизийский), **Никита** (Готфский), **Порфирий** (Ефесский), **Степан** (Стефан, ап. от 70-ти), **Федот** (Феодот Мизийский).

29-е — Виктор (Халкидонский), **Дорофей** (Египетский), **Иосиф** (Эрзерумский), **Исаак** (Эрзерумский), **Киприан** (Московский), **Людмила** (Чешская).

30-е — Вера, Надежда, Любовь, София (мученицы Римские), **Илья** (Илия Тирский), **Нил** (Египетский), **Федотья** (Феодотия Никейская).

Золотые куполА

Н. В. ГОГОЛЬ.

Размышления о Божественной литургии

И хлеб уже есть самое тело Христа. И так же безмолвно указывает диакон орарем на святую чашу, произнося в себе: "Благослови, владыко, святую чашу". И, благословляя, глаголет священник: "А еже в чаши сей, честную кровь Христа Твоего". Диакон произносит: "аминь" и, указывая на обоя святая, глаголет "Благослови, владыко, обоя". Благословив, произносит священник: "Преложив Духом Твоим Святым"; троекратно произносит диакон: "аминь" — и на престоле уже тело и кровь: пресуществление совершилось! Словом вызвано Вечное Слово. Иерей, имея глагол на место меча, совершил заклание. Кто бы он ни был сам — Петр или Иван, — но в его лице Сам Вечный Архиерей совершил сие заклание и вечно совершает Он его в лице Своих иереев, как по слову: "да будет свет", свет сияет вечно; как по слову: "да произрастит земля былие травное", произращает его вечно земля. На престоле — не образ, не вид, но самое Тело Господне, — то самое Тело, Которое страдало на земле, терпело заушения, было оплевано, распято, погребено, воскресло, вознеслось вместе с Господом и сидит одесную Отца. Вид хлеба сохраняет оно только за тем, чтобы быть снедью человеку, и что Сам Господь сказал: "Аз есмь хлеб".

Церковный звон подъемлется с колокольни возвестить всем о великой минуте, чтобы человек, где бы он в это время ни находился — в пути ли, в дороге, обрабатывает ли землю полей своих, сидит ли в дому своем, или занят другим делом, или томится на одре болезни, или в тюремных стенах, словом, — где бы он ни был, чтобы он мог отовсюду вознести моление и от себя в эту страшную минуту. Все повергается ниц в виду Тела и Крови Господней, взывая ко Господу словами разбойника: "Помяни мя, Господи, во царствии Твоем!".

Подклонив главу священнику, диакон произносит: "Помяни мя, святый владыко!". Ему ответствует священник: "Помянет тебя Бог во царствии Своем, всегда, ныне, и присно, и во веки веков". И приступает священник к поминанию всех пред лицем Господа, собирая всю Церковь, и торжествующую, и воинственную, в том виде и порядке, как вспоминались все на проскомидии, начиная с Богопресвятой, Пречистой Матери Господа, Которую тут же вся церковь ублажает, вместе с ликом, хвалебною песнью, как Предстательницу за весь род человеческий, как единственную удостоившуюся, за высокое смирение свое, понести в Себе Бога, — чтобы каждый в эту минуту слышал, что высшая добродетель — смирение, и в сердце смиренного воплощается Бог.

И вослед за Божией Матерью вспоминаются пророки, апостолы, отцы церкви в том же порядке, как изнимались за них части на проскомидии; потом — все усопшие, которых помянник читает диакон, потом живущие, начиная с тех, на которых возложены важнейшие обязанности и высшие, — с право правящих слово истины духовных и светских чинов... И о всех предстоящих христианах до единого молится в это время иерей, чтобы Милостивый на всех излил Свои милости, сокровища их исполнил блага, супружества их соблюл бы в единомыслии и мире, младенцев воспитал бы, юность наставил, старость поддержал, малодушных утешил, расточенных собрал, прельщенных обратил и совокупил святой Своей соборной и апостольской Церкви. И обо всех до последнего христианина в это время молится смиренно иерей, где бы такой христианин ни находился — в пути ли он, в дороге, в плавании, путешествии, страдает ли в недуге, томится ли в заточении, в рудах или в пропастях земли. Обо всех до едина молится в это время вся церковь и каждый из предстоящих, сверх этого общего моленья обо всех, молится еще о всех своих, близких своему сердцу, всех их поименовывая пред лицом Тела и Крови Господней.

И возглашает громко священник из алтаря: "И даждь нам едиными усты и единым сердцем славити и воспевати пречестное и великолепое имя Твое, Отца, и Сына, и Святаго Духа, ныне, и присно, и во веки веков". Утвердительным "аминь" ответствует вся церковь. Священник возглашает: "И да будут милости великого Бога и Спаса нашего Иисуса Христа со всеми вами!". Ему ответствуют: "И со духом Твоим". И сим оканчиваются моления о всех, составляющих Церковь Христову, совершаемые пред лицом самого Тела и самой крови Христовой.

Начало в номере за 29 сентября 1999 г., продолжение — во всех последующих выпусках «Золотых куполов».

ИСТОРИЯ СИБИРИ И КУЗБАССА В ДАТАХ И СОБЫТИЯХ

1685

Манджуры осадили Албазин, подвергли его разорению, но воевода Алексей Толбузин возобновил селение, обнеся его при этом земляным валом.

Прибытие почты.

Царской грамотой вятчане, последними в России, освобождены от сбора хлеба для Сибири, так как "хлеб в сибирских городах пашут, и родится он в Сибири многой". В Томском и Кузнецком уездах к этому времени сложился второй по значению земледельческий район.

1686

В Тобольске освящен каменный собор святой Софии.

Иркутский острог переименован в город и к нему приписан уезд.

С июня 1686 до мая 1687 года многотысячная армия манджуров осаждала Албазин. Казаки числом 736 человек под предводительством Толбузина держались стойко, после гибели воеводы (во время очередного приступа ему ядром оторвало ноги) оборонявшихся возглавил Афанасий Иванович Бейтон. Понеся большие потери, нападавшие возвратились в Айгун.

1687

По Сибири вымерены расстояния между городами, полагая 1000 саженей за версту, с назначением прогонов (платы) по 3 деньги на версту с проезжающих.

Продолжаются самосожжения раскольников — в Тюменском округе в этом году сожгли себя 200 человек, в Куртайской слободе — 56; в горах под Олонцом — 1000 человек, в Тобольском уезде с чернецом Даниилом — 1700 человек, и эти данные далеко не полны.

На Кузнецкой земле конный казак Матвей Литвинов (литовец) основал село Литвинова.

1688

Повелено пашенных крестьян, прибывших в Сибирь после переписи, отправить на водворение в Иркутск; таких набралось до 500 человек.

1689

В Нерчинске российское посольство Головина и представители Китая заключили трактат, согласно которому определены границы обоих государств по р. Аргуни, о выдаче перебежчиков, о взаимной торговле и пр. По условиям договора Албазинский острог был перенесен на другой берег Амура.

Учреждена пересылка писем по государственной почте, которая из Москвы в Тобольск, а отсюда в Нерчинск и Якутск и обратно ходила три раза за лето. Ежемесячная почта до Тобольска учреждена в 1724 году.

Воеводой в Кузнецк назначен Степан Крылов.

На Кузнецкой земле основаны села Зеледеево, Забабурина (Кожевникова).

1690

Умер митрополит Павел, один из первых сибирских иерархов.

Воеводой в Кузнецк назначен Алексей Федоров сын Писарев.

1691

Окончена строительством и освящена каменная абалакская Знаменская церковь, где и поместилась чудотворная Абалацкая икона Божией Матери.

Указом от 8 сентября повелено воров за три татьбы ссылать в Сибирь с заклеймением.

В целях упорядочения контроля за прохождением корреспонденции велено в приказных избах отмечать день и час принятия и отсылки писем.

На Кузнецкой земле основаны села Боровая, Калтырак и Тарсма, Мунгалова, Троицкая на Киндирепе, Титова, Изылинская (большая).

1692

На Кузнецкой земле со двора пашенного крестьянина Небылина началось село Талая.

1693

Воеводой в Кузнецк назначен Алексей Сидоров сын Синявин.

На Кузнецкой земле посадский человек Семен Алаев основал село Алаева.

1694

На Кузнецкой земле появились села Асаново, Бжицкого, Макарова, названные так по именам первооснователей.

1695

На Кузнецкой земле основано село Корчуганова (вторая).

11 февраля из посольства Китая вернулся в Москву Эверт Избрант Идес; его записки о Сибири вышли в Амстердаме в 1699 г.

26 мая служилые люди Красноярска и окрестных деревень восстали против воеводы Алексея Башковского; свыше года Красноярск управлялся властью восставших.

29 декабря вышел указ о нечинении казней и пыток сибирским ясачным инородцам ни по каким делам без доклада государю; об охранении их от обид, налогов и притеснений; о наблюдении, чтобы сборщики ясака ясачных людей не грабили, вина не курили и не продавали его местным жителям.

1696

Воеводой в Кузнецк назначен Лев Дементианов сын Нарыков.

18 декабря Петр I издал указ о посылке в Томск грека Левандиана с товарищами для постройки сереброплавильного завода на реке Каштак (ныне Тисульский район).

Отправлена в Сибирь комиссия для расследования злоупотреблений, учиненных воеводами князьями Гагариными.

Сибирскому митрополиту Игнатию отказано в просьбе отдать ему Ницинскую слободу и назначено жалование.

Сибирский приказ повелел сделать чертеж всей Сибири; эта работа в Тобольске была поручена Семену Ульяновичу Ремезову. Почти пять лет с сыновьями Петром, Иваном и Леонтием потратил он на составление большой — на 23 листах — "Чертежной книги Сибири". Те места, куда составители не могли попасть сами, рисовались со слов "бывальцев" и "ведомцев".

1697

Владимир Васильевич Атласов, посланный из Якутска, открыл и покорил Камчатский полуостров с Курильскими островами вплоть до Японских и утвердился на них.

Послан в сибирские города дворянин Кочанов — для переписки дворов и межевания земель.

Согласно окладной книге, в Сибири имелось 3420 десятин в одном поле казенной пашни, ее обрабатывали 18017 пашенных крестьян, часть из них (6815) платили хлебный оброк в размере 7821 четверти ржи и 1403 четвертей овса.

Послано в Нерчинск беглых крестьян с женами и детьми 624 души, но, как свидетельствует Словцов, и третьей доли их не дошло до места назначения, погибли в пути, поскольку сибирское начальство не выдало им пособий для приобретения продуктов.

Боярским сыном Ремезовым начато составление первого атласа Сибирской земли, состоявшего из "Хорографической чертежной книги", "Служебной чертежной книги", "Чертежа всех сибирских градов и земель". За каковой труд составитель "милостию великого государя пожалован выходом и пять рублев денег". Ремезов продолжил свои картографические работы, помогали ему при этом сыновья.

1698

Очевидно, в ответ на запросы воевод из Москвы последовали указы о запрещении строить новые монастыри, так как последних "в Сибири довольно". К этому времени, по свидетельству Словцова, в Сибири было открыто 37 монастырей, действовало же 16, остальные упразднены за малочисленностью насельников.

12 августа жители Красноярска, восставшие против воеводы Семена Дурново, изгнали его из города.

Кыргызы грабят в окрестностях Томска.

1699

В Нерчинском округе открыты следы серебряных и золотых руд.

Управление Нерчинским краем принял присланный из Москвы воевода Иван Николаев, до этого несколько лет "начальствовал" там ребенок, которого на руках носили в присутствие. Случилось это так: в 1695 году место воеводы занял Афанасий Савельев — корыстолюб и взяточник, продержался недолго, его сместили, направив в замену Семена Полтева, который умер в дороге. Местные жители, страшась другого Савельева, выбрали главою малолетнего сына Полтева, дав ему в товарищи боярского сына Порфирьева. Историк И. Щеглов отмечает крайнее невезение Нерчинска с правителями: с 1682-го по 1704 год там их, сменяя друг друга, перебывало двенадцать.

1700

Воеводой в Кузнецк назначен Ларион Акимов сын Синявин.

В Тобольске учрежден оружейный завод, на который прибыли мастера Тульского оружейного.

Тобольским начальством освидетельствован первый на Урале образчик заводского устройства; это были: доменная печь, два горна, молот и наковальня, устроенные Тумашевым неподалеку от слободы Мурзинской.

24 августа в Москве учрежден Приказ рудокопных дел.

Издано распоряжение о прииске золотых, серебряных, медных и иных руд по всему пространству России, особенно в Сибири.

6 октября енисейские кыргызы сняли осаду с Кузнецка (начата 29 сентября) и отступили, сжегши Христорождественский монастырь и несколько деревень, забрав много скота и пленных; это был последний набег кыргызов на русские уезды.

Консультант рубрики — Любовь КУЗНЕЦОВА, старший научный сотрудник Кемеровского областного краеведческого музея.

Радетели веры православной

Святитель Иоанн, митрополит Тобольский (1651-1715 гг.)

Родился в городе Нежине в 1651 году, окончил Киево-Могилянскую коллегию и был оставлен при ней учителем латинского языка. На тридцатом году жизни принял монашество. Участвовал в украинском посольстве в Москву, где он получил назначение наместником Свенского монастыря в Брянске. Затем — епископское служение, основание "коллегиума" в Чернигове.

14 августа 1711 года Иоанн, возведенный в сан митрополита, прибывает в Тобольск. Здесь он, несмотря на не слишком крепкое здоровье, развивает активную просветительскую деятельность. Иоанн усовершенствовал школу, открытую при его предшественнике владыке Филофее, стал посылать миссии к остякам (ханты), вогуличам и другим сибирским народам. По его инициативе в 1714 году духовная миссия отправилась в Китай.

Летописец свидетельствует о личных качествах святителя: "Был тих, скромен, благорассудлив, о бедных сострадателен, милостив". Известно, что Иоанн подавал тайную милостыню, доставляя ее в дома в одежде простого инока.

Тобольский митрополит был образованнейший для своего времени человек, славился как крупный богослов, автор книги "Илиотропион".

Святитель Иннокентий, епископ Иркутский (ок. 1680-1731 гг.)

Происходил из дворянского рода, переселившегося с Волыни на Черниговщину; образование получил в Киево-Могилевской коллегии. В возрасте 26 лет (по другим данным, 28), в 1706 году будущий просветитель принял постриг в Киево-Печерской лавре. Вскоре был приглашен преподавать в славяно-греко-латинскую академию в Москве, затем служил в Петербурге, Финляндии.

14 февраля 1721 года Иннокентий был посвящен в сан епископа и назначен в русскую миссию в Китай, но попасть в "закрытую" страну ему не удалось...

В 1727 году Иннокентий был назначен епископом только что созданной Иркутской и Нерчинской епархии.

Кондак святителю именует его "проповедником веры в языцех монгольских"; многие буряты приняли христианство после того, как побывали на проповедях Иннокентия у Иркутского Вознесенского монастыря. При том же монастыре были открыты монгольская и русские школы; епископ лично следил за подбором учителей, за обеспечением учеников всем необходимым.

Отличаясь мирным нравом, владыка мог проявить и строгость, особенно непримирим был к пьянству: спившихся и погибших он распорядился хоронить за городом как самоубийц.

На хлеб епископ Иркутский зарабатывал себе сам иконописанием, пошивом одежды.

Упокоился он в 1731 году, чуть перевалив пятидесятилетний рубеж.

И быть бы заводу на Каштаке...

Начало горно-металлургическому производству в нашем крае положено еще в конце XVII века, когда была предпринята попытка построить на реке Каштак (Тисульский район) первый на всем российском востоке сереброплавильный завод. Основание утверждать это дают копии документов из центральных архивов страны, хранящиеся в фондах Кемеровского областного краеведческого музея, в частности отписки — письменные доношения в вышестоящую инстанцию — томского воеводы Василия Ржевского. Согласно им события развивались так.

В 1696 году томскому боярскому сыну Степану Тупольскому, сборщику ясака в Шуйской волости, князец Мешан Капланчаков передал фунт серебряной руды. Памятуя о наказе Москвы "изыскивать, где возможно, важные минералы", воевода отправляет Тупольского на Каштык, откуда князцу доставили руду, с тем чтобы он осмотрел место и взял ее не горсточку (фунт — 410 г), а поболее. Степан привез 8 пудов (пуд — 16,38 кг) руды, которую отправили в столицу, так как в Томске "переплавить некому, мастеров нет".

Находка весьма обрадовала Петра I — страна вступала в полосу реформ, требовались средства. И уже 21 февраля 1697 года в Томск по царскому указу отправляется опытный мастер-плавильщик грек Александр Левандианис с десятью помощниками.

А тем временем Степан Тупольский с отрядом служилых людей вновь побывал на Каштаке. Кроме старой "сверху земли в длину 15 аршин с четвертью, в ширину 2 аршина", найдена была жила на глубине трех аршин (аршин — 71,1 см). Однако разработки подверглись затоплению, и отряд с 15 пудами руды вернулся обратно.

7 июля Александр Левандианис прибыл в Томск. Осмотрев привезенную руду, мастер отметил, что камень "взят неумеючи, самой верхней и много из него серебра не явится". Серебра вышло 25 золотников (106 граммов) "самого чистого выше ефимочного" (ефимок — рубль). Смотря на то серебро, грек говорил томскому воеводе, что если руду взять умеючи, то он "чает всякой перемен к лутчему неизменно".

Василий Ржевский отправляет Левандианиса вместе с отрядом служилых людей под командой татарского головы Семена Лаврова на Каштак "промысел чинить". Приказ был отряду острог огородить тыном, срубить караульные башни, так как в порубежных волостях "чинится шатость великая и нестройство, разорения всякие чинятся".

Отбыв 27 августа, отряд водным путем добрался до места через двадцать дней, и сразу началась работа. Однако вскоре "приехали киргизы и не дали копать" — двое служилых погибли, несколько, обороняясь, получили ранения. Понимая, что "со страхом и войной" рудоплавное дело не организовать, приказав не останавливать работу, Левандианис вернулся в Томск. По его просьбе воевода отписывал царю, что мастер бьет челом государю с просьбой построить караульные башни и от острогу к ним учинить крепости, прислать триста работных людей, а также священника. Затраты, утверждал мастер, окупятся, поскольку возможна чистая прибыль в 8 рублей в сутки с горна.

Чтобы обеспечить организуемое производство рабочими руками, воевода Ржевский просит царя издать указ, поскольку "охотников к оной работе никого нет", а неволей брать бессмысленно — "без твоего великого государя указу будут непослушны".

Между тем, на Каштаке продолжалась "с великими трудами" добыча руды. Дело стопорили неприятельские набеги, частые затопления подкопов, откуда воду приходилось вычерпывать ведрами. Острог несколько обустроился — были поставлены хлебные амбары, часовня "во имя великих иерархов вселенских учителей Василия, Григория и Иоанна". Несмотря на все трудности, в начале 1698 года в Томск отправили очередную партию руды. Александр Левандианис выплавил из нее серебро и вернулся к товарищам в Каштакский острог в надежде продолжать промысел.

Однако сбыться этому не удалось — набеги кочевников, частые затопления разработок, которые располагались в месте "кочковатом, болотистом", заставили свернуть производство. К тому же последующие плавки выявили, что руда "худа, и прежней плоше, и ни к чему не годится...". Поиски и разведки серебряных руд в бассейне Кии и Яи были заброшены после открытия в 1720-х годах богатых месторождений в северо-западных предгорьях Алтая рудоискателями Костылевыми, вместе с которыми занимался поисками руд и первооткрыватель кузнецкого каменного угля Михайло Волков.

Александр Левандианис, несмотря на неудачу на Каштаке, внес-таки свой вклад в историю сибирской металлургии. Его группа переехала в Забайкалье, где построила Нерчинский сереброплавильный завод, положив начало новому горнопромышленному району России. Но это уже другая история...

Игорь УСКОВ,
кандидат исторических наук, заведующий отделом информации государственного архива Кемеровской области.

КАЛЕНДАРЬ

Родные, русские, святые

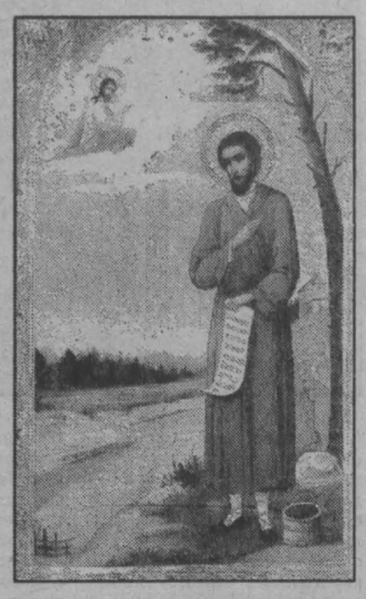

...В 1597 году соликамский посадский человек Артемий Бабинов проложил через Уральский хребет первую сухопутную дорогу из Европы в Сибирь, которая оказалась короче той, что вела по рекам и волокам. Именно она, Бабиновская, названная по имени первопроходца, стала официальной государевой дорогой, дала жизнь новому городу, где обустроилась крепость на высоком утесе над Турой, таможня, воеводский и гостиный дворы, храмы, а потом и монастыри. Иные проезды на восток просто-напросто запретили. Чтобы силы не распылять, выгоды для государственной казны не упускать.

Этим же путем пришел из-за Хребта загадочный молодой человек, который за гранью земной жизни обрел имя Симеона Праведного, Верхотурского чудотворца, чудесами своими стяжав для города славу и прибыль. А кто он таков, какого роду-племени, до сих пор доподлинно не известно, хоть и высказываются разные о том версии.

Согласно одной из них, праведный Симеон родился в начале XVII века. Дворянин по происхождению, он отказался от всех мирских почестей и богатств и удалился из России за Урал, в далекую Сибирь. Поселился в Верхотурской области, но не в самом городе Верхотурье, который был в то время шумным торговым местом, а в 50 верстах от него, в селе Меркушине. Сама природа того края располагала к богомыслию и отшельническим трудам. Величественные кедры, громадные ели, густые леса, прекрасные долины привлекали к себе подвижника. Святой Симеон часто оставлял свое жилище и странником ходил по окрестным селам и деревням или уединялся где-нибудь на берегах реки Туры. Руки святого Симеона редко оставались праздными, он сам добывал себе хлеб насущный, и о трудолюбии его ходили легенды. Зимой он шил шубы, работал в крестьянских домах, а на вырученные деньги существовал сам и помогал многим нуждающимся людям. Летом же занимался ловлей рыбы. Потом то место на правом берегу реки Туры, где на камне под раскидистой елью с удочкой сидел святой, стало почитаемым.

Всю свою жизнь Симеон отличался полной нестяжательностью. Часто, работая по найму, он после завершения работ тайно исчезал, порождая тем самым разноречивые слухи, пока наконец-то люди не поняли, что уходил раньше времени Симеон лишь для того, чтобы уклониться от платы за свой труд.

Был он приветлив со всеми, всем старался услужить, всем помочь, но больше всего стремился к уединению, к размышлению и молитве. Скончался, не дожив до глубокой старости, в 1642 году. Тело его было погребено в Меркушине недалеко от сельской Михаило-Архангельской церкви.

Так как праведный Симеон вел жизнь скромную, отшельническую сведений о нем сохранилось очень мало, но когда память о нем со временем стала совсем исчезать, Господь напомнил о Своем верном подвижнике.

Так, в 1692 году, через пятьдесят лет после его блаженной кончины, жители села Меркушина заметили, что гроб с телом Симеона стал выступать из-под земли, и сквозь расщелившиеся доски просматриваются нетленные мощи. Люди не сразу, но вспомнили, кто был захоронен в этом гробу. А когда от мощей стали происходить множественные исцеления, сибиряки укрепились в вере и любви к своему святому. В сборнике "Жития русских святых" сведения о жизни праведного Симеона уместились на полутора страницах, а вот чтобы рассказать о чудесах, свершившихся по молитвам святого угодника после его смерти, потребовалось много больше места.

Симеон Праведник и сейчас — источник утешения и духовного исцеления для тех, кто прибегает к его мощам.

Золотые купола

Православные праздники августа

8 сентября — Сретение Владимирской иконы Пресвятой Богородицы (празднество установлено в память спасения Москвы от нашествия Тамерлана в 1395 году).

11 сентября — усекновение главы Пророка, Предтечи и Крестителя Господня Иоанна.

12 сентября — перенесение мощей благоверного князя Александра Невского (1724 г.) и обретение мощей благоверного князя Даниила Московского (1652 г.).

14 сентября — начало индикта — церковное новолетие.

17 сентября — обретение мощей святителя Иоасафа, епископа Белгородского (1911 г.).

21 сентября — РОЖДЕСТВО ПРЕСВЯТОЙ ВЛАДЫЧИЦЫ НАШЕЙ БОГОРОДИЦЫ И ПРИСНОДЕВЫ МАРИИ.

22 сентября — чествование праведных родителей Пресвятой Богородицы Иоакима и Анны и преподобного Иосифа, игумена Волоцкого (1515 г.); обретение и перенесение мощей святителя Феодосия, архиепископа Черниговского (1896 г.).

24 сентября — чествование преподобного Силуана Афонского (1938 г.).

25 сентября — память святого праведного Симеона Верхотурского.

30 сентября — день памяти святых мучениц Веры, Надежды, Любови и матери их Софии (ок. 137 г.).

27 Воздвижение Честнаго и Животворящего Креста Господня.

В 326 году мать недавно принявшего христианство императора Константина, царица Елена, отправилась в Иерусалим, чтобы найти Крест, на котором был распят Иисус Христос. После долгих поисков под языческим храмом Венеры был обнаружен Гроб Господень и три голгофских креста. Но на каком из них претерпел мученическую смерть Спаситель? Об этом узнали по совершившемуся чуду: ожил приложенный к Кресту покойник. Увидеть чудесный Крест на месте его обнаружения собралось множество народа, но не всем это удалось. И тогда патриарх Иерусалимский Макарий поднял (воздвиг) Крест, а народ поклонился ему со словами "Господи, помилуй!" Отсюда и получил свое начало праздник Воздвижения Креста Господня.

Части святого Креста хранятся в Успенском соборе Московского Кремля, там же в особом ковчеге находится Гвоздь, коим Спаситель был пригвожден ко Кресту.

СКОРБНАЯ ДАТА

Начало «красного террора»

5 сентября 1918 года Совет народных комиссаров издал декрет о «красном терроре», взяв тем самым на вооружение политику устрашения, подавления политических противников насильственными мерами. Вставшие у кормила власти большевики объясняли это суровой необходимостью — совершено покушение на Ленина, эсер Канегиссер застрелил председателя Петроградского ЧК Моисея Урицкого, миндальничать больше нельзя, да и вообще, как учит Ильич, «власть только тогда чего-нибудь стоит, если может защищаться».

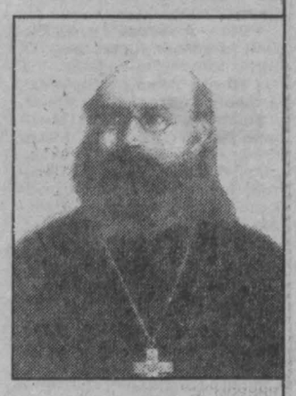

Выстрелы эсеров раздались 30 августа, а уже 1 сентября «Красная газета», подготавливая общественное мнение, писала: «За кровь Ленина и Урицкого пусть прольются потоки крови — больше крови, столько, сколько возможно». Декрет же узаконил массовые расстрелы. Первыми жертвами стали епископ Селенский Ефрем (Кузнецов), протоиерей Иоанн Восторгов, бывшие министры внутренних дел Н. А. Маклаков и И. Г. Щегловитов, ксендз Лютостанский, сенатор С. П. Белецкий...

В дореволюционной России протоиерей Иоанн Восторгов представлял собой тип священника допетровской эпохи, то есть того времени, когда архиерей и иереи не ограничивались только богослужениями, но своим благодатным влиянием охватывали все стороны общественной и государственной жизни.

В годы первой революции (1905-1907 гг.) отец Иоанн в проповедях обличал антихристианскую деятельность социалистов. Священника называли «мракобесом», а он был просто ревностным проповедником, талантливым писателем, сумевшим предсказать все, что случится с Россией после революций.

В 1917 году протоиерей Иоанн был настоятелем собора Василия Блаженного. Собор при его настоятельстве стал средоточием всех здоровых церковно-политических сил, имел свою еженедельную газету. Октябрьский переворот отец Иоанн осуждал, хотя прекрасно осознавал, какая кончина его ждет.

Отец Иоанн был арестован летом 1918 года, а сразу после опубликования вышеупомянутого декрета расстрелян вместе с другими узниками.

Перед смертью осужденным было дозволено помолиться. По окончании моления они подходили под благословение к епископу Ефрему и отцу Иоанну, затем тепло простились друг с другом. Первым к готовой могиле встал Восторгов и после прощальных и ободряющих слов смертникам сказал палачам: «Я готов».

ЦЕРКОВНО-ПРИХОДСКАЯ ШКОЛА ПРИ НИКОЛЬСКОМ СОБОРЕ Г. КЕМЕРОВО ПРОВОДИТ НАБОР УЧАЩИХСЯ НА 2000/2001 УЧЕБНЫЙ ГОД. ПРИЕМ ЖЕЛАЮЩИХ ДО 1 ОКТЯБРЯ 2000 ГОДА.

В школе изучаются:

Закон Божий;
церковная история;
жития святых и основы нравственности;
церковно-славянский язык;
основы церковного пения;
основы православной педагогики;
прикладное творчество;
церковный календарь;
основы православной церковной жизни;
русская литература и Православие.

В библиотеке школы проводятся занятия для взрослых.

Школа работает по воскресным дням, начало занятий в 11 часов.

Дополнительную консультацию можно получить по телефону 62-21-92.

Проезд автобусами № 51, 60, 65; маршрутными такси № 11, 20, 27, 60, 61 до остановки «Никольский собор» (бывшая — «57-й магазин»).

Выпуск подготовили:

сотрудники *Кемеровской епархии* —
протоиерей **Дмитрий МОШКИН** (редактор),
Наталья ГУБАНОВА;
журналист «Кузбасса» **Тамара МАЛЫШКИНА;**
Лариса ФИЛИППЕНКО (компьютерная верстка)

Тел.: 62-21-92, 35-82-55.

Уважаемые читатели! Просим вас не использовать эту газету в хозяйственных целях. Если она вам стала ненужной, подарите ее другим людям.

По просьбе читателей сообщаем, что следующий выпуск «Золотых куполов» выйдет 27 сентября 2000 г.

О смыслах церковной красоты и о созидателях её

Знаменский храм посвящён Божьей Матери, поэтому среди первых задач художников — по-особенному выделить Её образ, сделать его главенствующим по масштабам, в количестве иконографических типов, в колористическом разнообразии.

Самое величественное изображение Богородицы расположено в конхе (полукуполе) центральной апсиды собора, в алтаре. Площадь полукупола достаточно большая для того, чтобы разместить композицию из нескольких фигур. Божья Матерь написана сидящей на троне по типу Панахранты (Всемилостивой); по сторонам от Неё коленопреклонённые фигуры архангелов. Исключительная торжественность образа усилена золотым фоном, символизирующим Вечность. Снизу композиция видна не полностью, часть её закрыта иконостасом, но если подняться на хоры, можно убедиться во всей значимости образа. В нём достигнуто высокое качество моленности, вобравшее мир, любовь, целомудрие, милосердие, кротость, долготерпение, благость. В Божьей Матери небесные дары (добродетели) воплотились в совершенстве, и художнику удалось передать многое. Главное же, что открывается нам в этом изображении, — человечность, всепроникающее знание о человеке и сострадание к нему. Такое художественное решение тоже перекликается с традицией и напоминает фрески церкви Спаса в Цаленджихе, интонации синайских икон из монастыря Св. Екатерины XIV в., иконы галереи академии из Флоренции и т.п. Умелый, вдохновенный сплав традиций в этом случае соединился с собственной трактовкой образа и дал весомый итог мастерства.

Под золочёной конхой помещён обязательный алтарный сюжет Евхаристия — причащение апостолов. Такая композиция обычно создаётся как торжественное движение к чаше в руках Спасителя. Допускаются здесь моменты душевного волнения учеников Христа, трепета от участия в великом таинстве. Это поучительный пример отношения к причастию и для всех присутствующих в храме.

В нижнем живописном ряду (регистре) полукруглой алтарной стены, между окнами, изображены святители: Василий Великий, Григорий Богослов, Григорий Нисский, Софроний Иерусалимский, Игнатий Богоносец, Кирилл Александрийский, Афанасий Александрийский, Иоанн Златоуст. При всей устойчивости канонических черт этих обязательных в церкви образов мастер выявляет индивидуальность каждого, пережив её по-своему. Ведь и любой из нас, кто читал сочинения Отцов Церкви, восхищался блеском их мысли и чистотой святости, хотел бы представить себе их лица, неповторимость характеров. И здесь художник опять использует бесценный опыт традиции. Образцом для себя он выбирает фрески византийской церкви Кахрие Джами. Святители размещены на равном расстоянии друг от друга, написаны в торжественном предстоянии. Многое в них похоже, но есть и особенности. Крестчатые саккосы (одеяния архиереев) отличаются декоративно-живописным разнообразием. Красота и выразительность линий сочетаются с утончённой цветовой разработкой каждой фигуры, соотнесением их друг с другом как декоративных пятен. У всех святых епископов книга в левой руке, а жест правой руки своеобразней: у одних он благословляющий, у кого-то поддерживающий книгу, у других ораторский. Все эти премудрые мужи почти одного возраста, в летах высокой духовной зрелости, когда до старости ещё далеко. Лики их, окружённые золотыми нимбами, сосредоточенны и пребывают в безмолвном диалоге с теми, кто ищет ответы у святых отцов.

Своды четырёх арок подкупольного пространства заполнены фигурами апостолов, изображённых и в полный рост, и по пояс в медальонах. На столпах триумфальной арки, ведущей в алтарь, написаны обязательные для храма фигуры Божьей Матери и архангела Гавриила из сцены Благовещения. Эти величественные образы с двух сторон ограничивают собою иконостас, созданный московскими живописцами. Надо отметить в общем достигнутое стилистическое единство иконостаса и монументальных росписей. При этом необходимо учитывать, что в иконе на дереве краски всегда предельно интенсивны, в русской традиции контрастны, звучны. А настенная живопись должна как бы растворяться в воздухе, "прилипать" к стене, иначе она "съест" пространство храма, быстро отвлечёт и утомит глаз.

Кроме стилистической целостности, заботой мастеров должна быть и пропорциональная соотнесённость, слаженность изображений. С этой точки зрения к убранству Знаменского храма тоже возможны некоторые претензии.

Иконостас кемеровского собора состоит из четырех основных чинов (рядов), "читаемых" сверху вниз: пророческого, деисусного, праздничного, местного. Чинов может быть и больше, например, в алтарной преграде Благовещенского собора в Московском Кремле их шесть, созданы они в начале XV века с участием Феофана Грека и Андрея Рублёва. Этот древний иконостас до сих пор остаётся образцовым. Лучшее в кемеровских иконах перекликается с московскими образами. Но нельзя не заметить и того, что художникам иконостаса не очень удалось соизмерить высоту чинов, масштабы фигур. Слишком велики фигуры пророков, они будто втиснуты в рамы, заметно давят на нижние ряды. Создаётся впечатление, что чин пророков создан для другого иконостаса. Высокие иконы деисуса красивы, мастерски написаны, но под ними кажутся совсем маленькими сюжеты двунадесятых праздников. Нижний, "местный" ряд составляют тоже очень крупные изображения: по сторонам от Царских врат Спаситель и Божья Матерь, рядом, перед дьяконскими дверями, иконы Софрония Иркутского и патриарха Тихона, на дверях архангелы, на концах незавершённого пока этого чина митрополита Алексия и Иоанна Тобольского. В иконописи значимость образа выражается его величиной: чем больше, тем главней. Это вошло в канон. В вертикали алтарной преграды должно последовательно развернуться учение Церкви от Праотцов до современности. Поэтому чередование рядов имеет устоявшуюся логику. Самый важный чин деисус, он и должен быть крупнее других, и располагать его нужно под праздниками. Деисус — это моление уже вознёсшемуся Господу. В нашем соборе деисус помещён над праздниками, а лики написанных в полный рост образов почти в два раза меньше, чем у пророков или у святых местного ряда. Во всём этом нет, конечно, каких-то грубых нарушений древних правил, но пренебрежение традицией ведёт к художественному просчёту и смысловой неясности.

Соответствие живописи движению литургии перемещает взгляд от иконостаса к южной стене. Эта сторона храма пока не расписана. Предполагаемый художником круг сюжетов будет посвящён жизни Спасителя, Его деяниям, чудесам, поучениям. Намечен и целый ряд композиций, посвящённых рождению и земному пути Богородицы. Особенное значение будут иметь сюжеты на темы Акафиста Божьей Матери: Благовещение, Встреча Марии и Елизаветы, Уверение Иосифа, Путешествие и поклонение волхвов. В нижнем регистре должно быть написано торжественное предстояние русских святых.

Роспись западной части храма уже начата. Венчает её сюжет Успения Божией Матери. И в этом случае мастер выбирает те образцы (изводы), которые полнее доносят величие священного события. Для христиан смерть Богородицы это лишь короткий сон. В композиции показано, что апостолы и жёны иерусалимские только что говорили с Богоматерью, а уж "свечи погасли"... По преданию, душа Богородицы через пять дней после смерти была принята Господом. Он спустился к одру Своей Матери и принял Ее душу в виде спеленутой девочки. Младенческий облик души — символ чистоты. Спаситель с нежностью наклоняет голову к Божьей Матери. Его окружает голубое сияние (мандорла) и сонм ангелов, готовый сопровождать Богородицу на Небо. Сцена решена очень человечно, печаль и надежда здесь неразделимы. Живопись нижней части композиции как бы подёрнута сиренево-потухшим налетом скорби. Вверху же больше света, цвета чище и ярче, в них надежда, данная воскресением Богородицы всему роду человеческому.

Будет на западной стене и сцена страшного суда, а также другие моленные и поучительные сюжеты, обязательные в храме.

Роспись северной стены и свода над ней почти завершена. На своде и в верхнем регистре стены её составляют христологические сюжеты (из жизни Иисуса Христа и Его страстей). В среднем регистре расположена очень торжественная композиция, посвящённая Божьей Матери "О тебе радуется..." Такое название этого сюжета происходит от первых слов изумительно красивого песнопения Иоанна Дамаскина "О Тебе радуется, Благодатная, всякая тварь..." Каноническое решение этой темы, прославляющей Пречистую, в нашем соборе связано с традицией Дионисия, знаменитыми его фресками Ферапонтова монастыря. Как и там, художники Знаменского храма пирамидально выстраивают изображение, ширина которого почти в половину стены. В центре Богородица на троне с младенцем Христом. Вокруг Неё ангелы. Это Церковь Небесная. Такое содержание образов поясняется нам символикой куполов и райских деревьев вокруг Божьей Матери с Силами Небесными. Ниже написаны целые ряды праведников, преподобных, мучеников -мужчин и женщин, прославленных своей святостью. Ближе всех к трону Владычицы Небесной расположена фигура Иоанна Дамаскина с золотым нимбом. Он протягивает свиток с текстом своего "златоструйного" песнопения. Через это осуществляется символическая связь между Миром Горним и миром Земным, показано единство Церкви. Цветовое решение композиции может быть разным. В противовес тому, что предложено, возможна и более праздничная, но целостная по колориту цветовая гамма.

Нижний ряд образуют фигуры предстоящих русских святых — продолжение нижнего регистра намеченной росписи южной стены. Смысл такой композиции вторит образу "О тебе радуется...": верующий человек как бы вовлекается в собор всей церкви, через созерцание становится участником его.

Настенная живопись Знаменского храма достойна нашего внимания и как явление церковной жизни, и как художественное событие. Творец направляет художника, чтобы просветить нас. Если мы осознаем себя православными, значит, надо уметь чтить икону и уважать труд изографа.

Людмила ОЛЕНИЧ.

(Окончание. Начало в номерах за 31 мая, 28 июня и 26 июля с. г.)