161 (22690)
29 АВГУСТА 2000 г.,
ВТОРНИК
Цена свободная.

516592

ОБЛАСТНАЯ МАССОВАЯ ГАЗЕТА

Кузбасс

Издается
с 7 января 1922 года.

Поделись, Алгуй, тальком

Создано акционерное общество «Русотальк» для добычи и переработки алгуйского талька в Кузнецком Алатау. В начале сентября планируется добыча опытной партии руды.

В непереработанном виде тальковая руда используется в производстве мягкой кровли и сварочных электродов, а переработанная — для медицинских целей, лакокрасочной промышленности, в производстве кабеля, карандашей, резинотехнических и керамических изделий, как наполнитель пластмасс и др.

В Кузбассе промышленные запасы тальковых руд составляют более 12 миллионов тонн. По предварительным расчетам, объем добычи в 2000 году составит более 3000 тонн, а при полном развитии производства — более 100000 тонн в год.

На первом этапе руда будет перерабатываться на Урале из-за отсутствия производственных мощностей в Кузбассе.

По делам области

Вчера губернатор А. Г. Тулеев вылетел в Москву.

Он намерен провести встречи с Председателем правительства РФ М. М. Касьяновым, вице-премьером В. Б. Христенко, вице-премьером министром финансов А. Л. Кудриным, обсудить проблемы финансирования подготовки области к зиме, сноса ветхого жилья, выделения государственных инвестиций шахтерам Кузбасса.

Как своим шахтерам

На счет помощи семьям экипажа затонувшей подводной лодки «Курск» продолжают поступать средства наших земляков.

Вчера свой однодневный заработок в г. Североморск перечислили коллективы Салаирского горно-обогатительного комбината и кемеровского производственного объединения «Прогресс».

Как своим, как шахтерам

На счет помощи семьям экипажа затонувшей подводной лодки «Курск» продолжают поступать средства наших земляков.

Вчера свой однодневный заработок в г. Североморск перечислили коллективы Салаирского горно-обогатительного комбината и кемеровского производственного объединения «Прогресс».

Не неси болезнь дальше

Завтра в Кемерове в рамках программы «Российский Красный Крест против туберкулеза» открывается первая в области комната медико-социальной помощи туберкулезным больным.

Здесь смогут получать помощь бывшие заключенные и т.д. В соответствии с программой будет проводиться контролируемое лечение, санитарно-просветительская и психологическая работа. Кроме того, больные будут получать продуктовые наборы, одежду, обувь, дезинфицирующие и гигиенические наборы.

Открытие в 12.00 по ул. Коммунистической, 118а, тел. 25-07-67.

урожай — 2000

Миллион тонн зерна в поле есть. Положить бы его в закрома

К концу минувшей недели (на 25 августа), по данным департамента сельского хозяйства, зерновые и зернобобовые убраны с площади 77121 гектар — это 12 процентов общих посевов. На тока и сушильные комплексы поступило 147,7 тысячи тонн пшеницы, ячменя, овса, ржи, гороха. Урожайность в среднем 19,2 центнера с гектара. Самая высокая в Топкинском, Чебулинском, Кемеровском районах — от 24,2, до 22,4 центнера.

Темпы жатвы остаются низкими. И причина тут не только в капризах природы, но и в неподготовленности уборочного парка машин. Например, почти 500 комбайнов до сих пор не на полях, а в мастерских, и нет уверенности, что все они включатся в работу, а значит, неизбежны потери урожая, что очень досадно при хорошем нынешнем колосе: миллион и более тонн зерна, по оценке специалистов, при организованной работе нынче можно получить.

Хозяйства продолжают накопление кормов на зимовку общественного стада. План заготовки сена практически выполнен, лучше, чем в прошлом году, идет закладка сенажа и силоса. В общей сложности на условную голову скота запасено более 17 центнеров кормовых единиц — на 5,3 центнера выше прошлогоднего. Но все это не говорит о том, что на кормовом поле должна наступить тишина — практически еще предстоит добрать почти треть к общему запасу в перерасчете на кормовые единицы. Тогда будет молоко и мясо, поправится сельская экономика.

Анатолий ПАРШИНЦЕВ.
Фото **Федора Баранова.**

об этом говорят

Огонь, везде огонь

К утру понедельника 550 пожарным, посменно работавшим внутри Останкинской телебашни, удалось остановить продвижение огня. Московский мэр Лужков считает, что восстанавливать башню смысла нет, ущерб слишком велик. Глава Минпечати М. Лесин: восстановить необходимо.

А вечером в воскресенье у подножия горящей башни дал пресс-конференцию В. Жириновский и объяснил, что пожар в Останкине и гибель «Курска» суть «тщательно запланированный сценарий, направленный на свержение капитализма, уничтожение западной демократии и коммунизма».

☆☆☆

В Чечне задержана группа похитителей людей. А в Подмосковье удалось ускользнуть от спецслужб преступной группировке, которая доставляла раненых боевиков на лечение в Москву, одновременно занимаясь контрабандой. У преступников были сообщники в МВД, в ФСБ и на таможне.

Вообще же обстановка в Чечне осложнилась. Участились нападения на армейские части и отделения милиции, вновь погибли два российских офицера на рынке в Грозном, подорвался на фугасе БМП спецназа; один боец погиб, пятеро ранены. По оперативным данным, 6 сентября, в «День независимости Ичкерии», боевики планируют захватить несколько селений, райцентр и один из районов Грозного. Военные нанесли несколько упреждающих ударов на западе Чечни.

Уже почти неделю продолжаются бои на границе Чечни и Ингушетии, где блокировано около двухсот боевиков. Идут спецоперации в Бачи-Юрте и Урус-Мартане. Операция в Урус-Мартане — самая крупная после весенних боев в Комсомольском.

Новоизбранный депутат Госдумы А. Аслаханов объявил, что готов к переговорам с Масхадовым, и тот, в свою очередь, изъявил согласие. Но инициатива эта не нашла понимания ни у А. Кадырова, ни у штаба ОГВ, ни у федерального центра. Более того, командование намерено вновь передать главную роль десантникам. А это — возврат от полумира к войне.

☆☆☆

Правительство внесло в Госдуму проект бюджета на будущий год, первый бездефицитный проект за последние десять лет. Предусматривается, что в 2001 году расходы государства будут равны доходам и составят 1193048 миллионов рублей.

☆☆☆

Исчез бывший президент Сербии И. Стамболич. Он не вернулся с привычной утренней пробежки и не явился на назначенные встречи. Ни в одной из больниц Белграда его не нашли. Стамболич несколько лет правил Сербией в 80-х годах, был близким другом С. Милошевича и был причастен к его восхождению к вершинам власти.

По сообщениям информационных агентств подготовила
Елена ПРОКОПЬЕВА
(«Кузбасс»).

НА СНИМКЕ: ночь с воскресенья на понедельник: пожар продолжается.
Фото **С. Карпухина (Рейтер).**

современные сюжеты

Если тебе сказали: «Пьян» — лучше заплати!

Вот передо мною лежит «Протокол медицинского освидетельствования для установления факта употребления алкоголя и состояния опьянения». У «Протокола» имеется номер. Указана дата и точное время освидетельствования: шесть часов пятьдесят минут, 12 августа. Записано, кто освидетельствовал и где, - врач Афанасьев, медсестра Жданова из «отдела острых отравлений» Кемеровской горбольницы имени Подгорбунского.

Дальше характеристика внешнего вида испытуемого, вернее, испытуемой, потому что это молодая женщина. «Опрятна», - написано в «Протоколе». Что касается поведения, то: «Нарушений нет». Относительно сознания и ориентировки на месте вынесен вердикт: «В сознании, ориентирована».

А вот другие пункты «Протокола», где тоже всё в порядке относительно Светланы П.. По части «речевой способности» у неё нормально - не нарушена она, эта речевая способность, ибо речь Светланы связна, нормально артикулирована, не смазана. Ничего плохого не написано о вегетативно-сосудистых реакциях - слюнотечения, пардон, нет, потливость, извините, не отмечена, состояние кожных покровов и слизистых глаз и языка в пределах нормы. Пульс, как у космонавта, дыхание, как у спортсмена, реакция на свет, как у здорового человека.

И так же далее вплоть до исследования крови и мочи в биохимической лаборатории. Итоговая запись: «Признаков алкогольного опьянения не выявлено».

(Окончание на 2-й стр.).

С тетрадками и книжками

На кемеровском «Азоте» началась выдача так называемых «полных наборов первоклассника». В набор входят школьный ранец, пакет тетрадей, пенал, наборы карандашей, фломастеров и красок, касса цифр и т. д. Стоимость набора — 300 рублей, их получают родители первоклассников.

Закуплено 270 комплектов, причем 190 из них в качестве подарка кемеровски м первоклашкам предоставила московская компания «Сибур», владеющая контрольным пакетом акций «Азота». Остальные 80 приобретены за счет завода.

Николай СЕНЧУРОВ.

Маме в помощь

Руководство и профком Кузнецкого металлургического комбината приняли решение оказать помощь неполным, малообеспеченным и многодетным семьям в подготовке детей к новому учебному году.

Родители и опекуны получат по 300 рублей на ребенка. На финансирование этой программы планируется затратить около 600 тысяч рублей.

Пресс-служба КМК.

сделано в Кузбассе

Имя для хлеба

Каждая уважающая себя фирма должна иметь свою торговую марку. Особенно это касается предприятий пищевой, легкой и перерабатывающей промышленности. Ведь при сегодняшнем многообразии товаров покупатель должен безошибочно находить тот, который ему нужен. «Мариинская» водка, «Ирбис», «Веселый молочник», «Балтика» и другие уже «раскрученные» торговые марки давно популярны и раскупаемы. Недавно решили создать свою торговую марку и на ОАО «Хлеб».

Необходимость такая возникла вот почему. Во-первых, слово «хлеб» есть в названии еще нескольких новокузнецких производителей, и покупатель нередко путается: чью же продукцию он сегодня купил? Во-вторых, ассортимент того, что ежедневно выпускают на ОАО «Хлеб», теперь очень обширен, и хлебобулочными изделиями он не ограничивается.

Найти единое, причем универсальное и точное название для всего многообразия видов продукции — дело непростое. Но на ОАО «Хлеб» приняли смелое решение: пусть покупатели, для которых и работает предприятие, сами выберут «имя» любимому товару!

И вот в конце июля научно-информационный центр «Мирт» с этой целью провел экспресс-опрос среди новокузнечан. Было опрошено 1100 человек, которые предлагали различные варианты названий. Выяснилось, что товары ОАО «Хлеб» горожане знают и любят, поэтому предложений по возможному названию поступило множество: от традиционных «Новокузнецкие», «Сибирские» и «Кузнецкие» до экзотических «Стерх», «Белек», «Хомка»...

Большинство же респондентов — более 36 процентов — не сговариваясь, предложили назвать торговую марку продукции ОАО «Хлеб» «Беляевской». Что ж, родина знает своих героев. Ведь именно с четырехлетней работой Сергея Ивановича Беляева на посту генерального директора ОАО «Хлеб» многие связывают те позитивные перемены в деятельности главного пищевого предприятия Новокузнецка, которые у всех на виду.

Действительно, именно при Беляеве наши хлебозаводы вернулись к прежним — «советским» — объемам производства. Качество хлеба неизменно отличное, ассортимент велик, продается он только свежим, и, кстати, цены по-прежнему самые низкие в регионе. Именно при Беляеве ОАО «Хлеб» стало одним из крупнейших в России производителей макарон качество которых мы давно оценили по достоинству. Печенье, пряники, вафли, торты тоже не нуждаются в рекомендациях.

В прошлом году Сергей Беляев получил подавляющее большинство голосов избирателей на выборах в Кемеровский областной Совет народных депутатов. И нынешний опрос подтверждает, что его добрые дела не остаются без внимания.

— Честно говоря, такой результат опроса для меня — полнейшая неожиданность, — признается Сергей Иванович. — Конечно, и лестно, и приятно. Но прежде всего — ответственно. Ведь раз ставишь на этикетке свою фамилию, то гарантировать качество товара — дело чести. Люди оказали мне очень высокое доверие, так что теперь забота о качестве станет для меня не только профессиональным, но и человеческим долгом. А серьезней этого, по-моему, для мужчины обязательств попросту не существует.

Итак, решение принято: предложенная горожанами торговая марка ОАО «Хлеб» — «Беляевские» продукты — уже регистрируется.

Несколько дней назад на прилавках появился пшеничный хлеб «Беляевский». Цена буханки осталась прежней — 4 рубля 80 копеек, но, как утверждают покупатели, благодаря некоторым изменениям в рецептуре новый хлеб стал еще вкуснее прежнего «Ярославского».

Полным ходом идет разработка оформления новой пачки для «Беляевских» макарон. На очереди — «Беляевское» печенье, «Беляевский» пряник, «Беляевские» торты...

Уже нынешней осенью новую торговую марку ОАО «Хлеб» узнают не только в Кузбассе, но и в других регионах России — везде, где сейчас продается продукция новокузнецких хлебопеков и кондитеров. Спрос на нее, кстати, неизменно высок.

Будем надеяться, что присвоенное ей «имя собственное» только добавит «Беляевским» продуктам популярности. Ведь теперь на карту поставлен не только коммерческий интерес, но и репутация.

Сергей ВЫСОЧИН.
Новокузнецк.

назначения

Владислав Петрович Баловнев назначен на должность руководителя созданного в Новосибирске департамента природоохранных ресурсов Сибирского округа.

В Департамент входит шестнадцать республик, краев и областей Западной и Восточной Сибири. До назначения В. П. Баловнев занимал должность председателя комитета природных ресурсов нашей области.

По представлению департамента сельского хозяйства и продовольствия администрации области на областную Доску почета заносятся лучшие комбайнеры и водители на жатве-2000.

Комбайнеры:

Утенков Геннадий Федорович — колхоз «Правда» Беловского района («Топлайнер»), намолотил 8500 центнеров зерна; **Петров Игорь Владимирович — совхоз «Заря» Промышленновского района** («Топлайнер»), намолотил 6220 центнеров зерна; **Пинт Александр Аральдович — совхоз «Шевелевский»** («Топлайнер»), убрал зерновые с площади 200 гектаров и намолотил 6000 центнеров зерна; **Камутчик Михаил Васильевич — сельскохозяйственное предприятие «Ягуновское»** («Дон-1500»), убрал зерновые с площади 285 гектаров и намолотил 5660 центнеров зерна; **Рубцов Михаил Семенович — госплемзавод «Ленинск-Кузнецкий»** («Топлайнер»), намолотил 5000 центнеров зерна; **Павлов Евгений Владимирович — колхоз «Правда» Беловского района** («Енисей»), намолотил 4900 центнеров зерна; **Хоменко Геннадий Иванович — госплемзавод «Ленинск-Кузнецкий»** («Дон-1500»), намолотил 4700 центнеров зерна; **Термин Михаил Федорович — колхоз «Правда» Беловского района** («Дон-1500»), намолотил 4700 центнеров зерна; **Чикирев Александр Иванович — сельскохозяйственное предприятие «Ягуновское»** («Дон-1500»), убрал зерновые с площади 217 гектаров и намолотил 4220 центнеров зерна; **Максимов Андрей Викторович — унитарное предприятие «Маяк» Промышленновского района** («Дон-1500»), намолотил 4530 центнеров зерна; **Фирсов Евгений Борисович — ООО «Черкасовское»** («Дон-1500»), намолотил 4300 центнеров зерна; **Торгунаков Анатолий Александрович — товарищество с ограниченной ответственностью «Зарубинское»** («Дон-1500»), намолотил 4000 центнеров зерна; **Климчук Александр Николаевич — ТОО «Зарубинское»** («Дон-1500»), намолотил 3900 центнеров зерна; **Босяков Андрей Анатольевич — совхоз «Ясная поляна»** («Нива» 1985 года выпуска), намолотил 3480 центнеров зерна; **Ярохин Валерий Алексеевич — унитарное предприятие «Маяк»** («КСК-100»), скосил зеленой массы на сенаж с площади 340 гектаров (177 процентов).

Водители:

Платонов Виктор Захарович — товарищество с ограниченной ответственностью «Соломинское» («Урал»), вывез 15000 центнеров зерна; **Целищев Николай Васильевич — госплемзавод «Ленинск-Кузнецкий»** («КамАЗ»), вывез 9700 центнеров зерна; **Бутаков Александр Васильевич — госплемзавод «Ленинск-Кузнецкий»** («КамАЗ»), вывез 9000 центнеров зерна; **Филюк Алексей Иванович — производственный кооператив «Севский»** («ГАЗ-53»), вывез 3560 центнеров зерна.

Хлебная нива призами богата

Напоминаем условия областного соревнования механизаторов. Убравшим по 150 гектаров зерновых площадей на комбайнах «Дон-1200» и «Енисей», срок эксплуатации которых перевалил за десять лет, будет выплачено по тысяче рублей, такую же сумму получат механизаторы стареньких «Дон-1500» за 200 убранных гектаров. Кроме того, администрация области приобрела 13 легковых автомобилей-призов за высокие результаты на уборке.

$ КУРС ВАЛЮТЫ (ЦЕНТРОБАНК)
29 августа

официальный курс — 27,70 руб.

погода

АВГУСТ

29 августа.
Восход 07.14. Заход 21.18.
Долгота дня 14.04.

Новолуние 29 августа.
Восход 06.39.
Заход 21.42.

По прогнозу Международной космической метеослужбы, в Кемерове осадки, в среду днем до 17, ночью до 9. в четверг днем до 12, ночью до 10 градусов.

По югу области осадки, в среду днем до 18, ночью до 6, в четверг днем до 12, ночью до 7 градусов.

Газета Кузбасс в Интернет: www.mega.kemerovo.su/kuzbass/
Ваша страница в Интернет на сервере Компании «Мега»
«Экономика и жизнь Кузбасса», тел. (3842) 25-32-77, тел./факс 36-62-01

по просьбе читателя

Неужели крах?

**«Уважаемый «Кузбасс»,
я — ваша постоянная читательница...
Побольше пишите, пожалуйста,
о сельском житье нашего кузбасского народа.
У меня к вам одна просьба —
расскажите о совхозе «Юбилейный».
Это свиноводческий совхоз
Промышленновского района. Много слышала,
что люди там хорошо трудятся и знают,
что такое почет...»**

Елизавета КАРАСЕВА.

**Большая Покровка
Тяжинского района.**

Монолог директора

Читаю это письмо директору государственного унитарного сельскохозяйственного предприятия «Свиноводческий совхоз «Юбилейный» Владимиру Александровичу Стрельникову. А он в ответ: «Ну, что сказать?» «Правду», — советую.

Директор берет увесистую папку:

— Вот пачка заявлений по самым крайним случаям: операция, смерть, рождение. Люди просят денег, потому что работают, не получая почти ничего. И давно уже. Выкручиваемся, конечно, выдаем продукты, вещи, небольшие суммы. Но сколько можно так жить? Доконали село несоразмерностью цен на сельскохозяйственную продукцию со всем остальным. Цены на электроэнергию, на горюче-смазочные материалы растут, а на мясо падают. За последние полтора года комбикорма подорожали в пять раз! С января нынешнего года на нашем комплексе началась бескормица: из 54 тысяч голов свиней осталось 33 тысячи — часть порезали, часть подохла с голоду. Видел это плачевное положение заместитель губернатора по селу Владимир Михайлович Мангазеев, он не раз у нас был в этом году. Найдут возможность — подбросят сто тысяч рублей. Но что это для нас? Тонна комбикорма стоит пять тысяч рублей, а нам надо в день 80 тонн. Свиноматки, как доски, худые.

Такое положение и во всем нашем районе: где были крепкие свиноводческие хозяйства, большинства уже нет, и в области, где было более семисот тысяч свиней, а сейчас в семь раз меньше. Назревает социальный бум по мясу. Назанимаем денег, и все опять повторится. Сколько можно издеваться над сельским населением? Как ему жить дальше? Попрекают, мол, выбрали дотации. Но дотация — 28,5 копейки на килограмм мяса при его себестоимости 35 рублей. И это уже три года. Нет денег? Но на импортное мясо деньги находятся. Сколько его завезено в ноябре-декабре прошлого года? Все мясокомбинаты работали только на нем.

Все вроде бы знают об этом, но действенных мер не принимают. Готовим информацию в облсовет о катастрофическом состоянии животноводства. Пора законодательно влиять. Все-таки в облсовете есть депутаты-селяне и председатель — наш, сельский, а положение не меняется. Посмотрите, как разрушены фермы. И у нас не от избытка два кольца охраны.

— У вас еще есть надежда.

— Пытаемся спастись, подаем сигнал SOS. Ищем опору. Взять те же дороги. Приняли закон об отчислении определенного процента средств для содержания дорог — добились результата. Как изменились дороги! Правда, только не в селе, у нас те же колдобины. Теперь сопоставим бывшую дорожную и нашу нынешнюю беду. Мы создали при торгово-промышленной палате гильдию производителей, через нее решили законодательно одолеть проблему, обратившись в облсовет, как я уже сказал. Посмотрим, что получится.

Директор разволновался. Инженер-механик по специальности, он здесь с первого дня создания комплекса: был куратором по строительству, главным инженером. Три тысячи человек строили свиноводческий комплекс «Юбилейный». У него было большое будущее. Слава о нем шла по всему Кузбассу, докатилась, очевидно, и до Большой Покровки Тяжинского района, откуда пришло письмо в редакцию. Комплексу семнадцать лет. Самое время крепнуть.

— Что представляет собой производство сегодня? — спрашиваю.

— Нервотрепку и беготню, — отвечает директор. — Комплекс строился так, что должен централизованно получать корма. Технология такая. Нагрузка — 3600 свиней на одного человека. Для такого производства необходима ритмичность. Через полтора года работы мы уже производили шесть тысяч триста тонн мяса. С начала девяностых годов брошены на самовыживание: построили колбасные заводы, стали арендовать землю, чтобы иметь свои корма. И все же, даже разумные идеи не дают эффекта. Оператор растит-растит своих подопечных, добиваясь привеса, а потом три дня не кормит — нечем. Хозяйство способно существовать, если за килограмм мяса в живом весе может купить восемь-десять килограммов комбикорма, а у нас возможность купить только четыре. Вдвое меньше! Тиски плотно сжались. Отключают за неуплату электроэнергию. Вот телефонограмма: грозятся отключить весь свинокомплекс. Представьте последствия: полтора часа не будет электроэнергии — свиньи задохнутся, вентиляция-то замрет.

Владимир Александрович Стрельников знакомит с документом, подготовленным для обладминистрации, с графиками, по которым видно, к примеру, что стоимость кормов в нынешнем году по сравнению с прошлым составила 410 процентов, а средняя цена реализации свиней — 88 процентов. Убедительнее некуда.

Но предприятие живет. Семьсот человек трудятся на нем. Исправно возит людей на работу служебный автобус. Сохранились пока и магазины, и столовые, и профилакторий. Другое дело — в каком качестве и какой ценой, и каково настроение людей, о которых все еще идет слава: «Хорошо работают и знают, что такое почет».

Особая атмосфера

Ее просто невозможно не заметить, общаясь со специалистами и рабочими, с людьми основных профессий и обслуживающим персоналом. Отлаженный заводской ритм сельского труда несет отпечаток напряженности и доброжелательности одновременно. Люди здесь хорошие и трудятся, права наша читательница, от души. Причем грань между специалистами и рабочими равно увлеченными живым по самой своей сути делом, незаметна. А вот уважительность (может, это и есть — «знают, что такое почет»?) очевидна.

На основное производство везет меня главный зоотехник Дмитрий Александрович Воронин. Здесь он проходил практику будучи студентом, здесь «начинал с нуля», создавая вторую очередь производства, «безболезненно для первой». Его стаж — десять лет. «Вот эти деревья мы с ребятами сажали», — рассказывает по дороге.

Он оставляет меня на попечение зоотехника-селекционера Наташи Крайневой, совсем молодого (первый год работы) специалиста. Миловидной городской девушке, как выясняется, нравится профессия, но ее удручает обстановка: у людей плохое настроение, многие увольняются. Наташа снимает в Плотникове квартиру за 500 рублей в месяц. А было время, молодым специалистам давали квартиры.

Наташа знакомит меня с операторами «роддома», как она выражается, Зоей Константиновой Терентьевой и Валентиной Федоровной Зубениной. Как раз обеденный перерыв с 11.15 до 13 часов. Работа вредная (аммиак), требуется длительный отдых. Обе женщины из лучших работниц. И хотя одной из них остается год до пенсии, а другой — пять лет, молодым, говорит Наташа, за ними не угнаться.

Собеседницы рассказывают как много здесь делалось для людей. Была скидка на квартплату. Открыли профилакторий, сауну. Сейчас профилакторий есть, но нет лекарств, правда, зубы лечат и физиолечение осталось. Все это по-прежнему бесплатно. На работу и с работы тоже возят бесплатно. Питание льготное — из расчета 9 рублей за обед. Если не укладываешься в эту сумму, остальное вычтут из зарплаты. И мясо, и зерно получают. Хочешь, бери поросенка, из зарплаты высчитают его стоимость. «Живых» денег видят мало, пользуются квиточками да расписываются в разных ведомостях. Раз в квартал отмечают победителей соревнования. По праздникам вспоминают пенсионеров.

— Вся загвоздка — корма. Чтобы получить привес, надо кормить животных, — дополняя друг друга, говорят обе. — а мы уже полгода с колес кормим. Что сумеет добыть директор, то и спасает. Летом супоросным свиноматкам, как коровам, траву давали. Но это же всего лишь подкормка. Раньше кашу поросятам варили... Такой комплекс и загубить?

Обедаем в опрятной рабочей столовой, где не находят мне сдачи с пятидесяти рублей. Здесь не расплачиваются деньгами, расписываются в списке. Заглядываю в газетный киоск, что рядом, и там разменять мою купюру не могут. Заглядываю в магазин, что здесь же. «Откуда у меня деньги?» — удивляется продавец. При этом парень берет под роспись свитер, девушка — туфли. Продуктовые прилавки пусты: колбасные изделия (120 килограммов) быстро разобрали, хотя они и не дешевы (ветчина — 59.20, сосиски — 38.80, балык — 122.40), многим не хватило — стали ограничивать и в этом. Остались только булки хлеба, пакеты сухого молока да объявление: «Сахар отпускается по 7 кг на работающего, цена 12.20».

Вот уже и завоза промтоваров нет, кастрюли и те последние в продаже. «Обещали канцтовары привезти, хорошо бы к школе», — мечтает продавец.

Подлинный гнев, однако, удалось познать разве что в санпропускнике, где вахтеры, имеющие зарплату 360 рублей и не видящие даже таких крох, дали волю чувствам. Они показали пачки видавших виды бумажек-квитков: «Вот наша зарплата». В расчетных листах за 1997, 1998, 1999 годы значилось: натуроплата, выслуга лет, зарплата, премия...

— Бумажки! — шумели женщины.

Буквально над ними, на втором этаже, в комнате отдыха специалистов, услышала неожиданное:

— А у меня все ништяк. Я на «рампе» бумаги обналичиваю. Многие так делают. Чего скрывать? Приехали покупатели — бегом на «рампу».

Нет, закавыченный термин не имеет отношения к театру. Почему-то так назвали место продажи положенных каждому поросят.

— Чем же все это может кончиться? — спрашиваю парня, у которого «все ништяк».

— Крахом, — отвечает твердо и уходит на смену.

Другой молодой человек, что работает на «лапсе» (линия автоматической паровой стерилизации), спокойно сообщает, что поросята дохнут от истощения до сорока голов в день.

Потом мы переодеваемся-переобуваемся с Наташей и идем длинными коридорами на участки и сектора, чтобы увидеть поросят, хряков и Маш, как их здесь ласково называют. Наташа настолько увлечена, что совершенно не принимает во внимание мою некомпетентность. Ей во что бы то ни стало нужно показать весь процесс. В результате убеждает-таки: до чего же отлично отлаженное есть у нас в области производство собственной свинины, до чего толковые, заинтересованные люди трудятся здесь. Но... Все это — поистине на лезвии ножа, под который, не дай Бог, пустить такое разумное хозяйство, такую мощную базу.

Всюду слышу: «Нет кормов». Всюду высказывают надежду на «Спутник». Это сельскохозяйственный кооператив зернового направления, который не так давно возглавил бывший директор «Юбилейного» Анатолий Николаевич Вертиков. И техника, и земли «Юбилейного» перешли к «Спутнику». Но нет у него своего кормоцеха. Этим осложняется дело. Все же в дни, когда я осматривала похудевших чушек, положение благодаря «Спутнику» как раз исправлялось: пошло зерно.

К сожалению, мне не удалось встретиться с Анатолием Николаевичем Вертиковым. Но удалось понять, что полностью проблемы кормов «Спутник» не решит.

Мнение сверху

Ситуацию комментирует главный зоотехник ЗАО «Кемеровосвинопром» Владимир Никифорович Решетов:

— Подобные предприятия были рентабельны до тех пор, пока государство не бросило обеспечение их кормами. Как только это случилось, все остановилось. «Юбилейный» при его базе и кадрах способен производить по семь тысяч тонн свинины в год. Но если люди уйдут и поголовье уменьшится, плохо дело. За август уже на четыре тысячи голов стало меньше. Есть надежда на новый урожай. Чтобы была свинина, нужны корма. Свинина — это на 90 процентов корма. Чтобы это производство задышало в полную силу, надо пять-шесть месяцев кормить свиней, не реализуя мясо. Маток потеряем, надо два года, чтобы восстановить: матки теряют генофонд.

Год назад пытались поддержать «Юбилейный», но так все и осталось на бумаге. Проблема не решается ни в области, ни в России. Я уже тридцать лет в «Свинопроме», вижу, что на себя принять решение мы не можем. До девяностых годов у нас в области было двенадцать свиноводческих хозяйств, которые давали 45 тысяч тонн свинины в год. В прошлом году уже осталось шесть и произвели они меньше десяти тысяч тонн мяса. Результат? Качество питания жителей Кузбасса. Прежде наша область съедала примерно 250 тысяч тонн мяса (вместе с привозным) в год. Это означало, что в среднем на каждого кузбассовца приходилось по 72 килограмма. И мяса, заметьте, не хватало! Сегодня на каждого из нас приходится по 27-28 килограммов. И мяса — избыток.

Главное, что в «Юбилейном» сохранилось маточное поголовье. В силу чего? Начиная от оператора, кончая директором, все борются за сохранность этого поголовья, ценой своего здоровья. Долги... Нехватка кормов... Все это выматывает. И все же на рентабельный уровень здесь еще могут выйти. Зерно «Спутника» — свое зерно, подешевле выйдет. Но это только часть корма. Рыбная мука, дрожжи, продукция, обогащающая рацион, — это все не местное.

Мы давно уже, когда началась вся эта катавасия с формами собственности, предложили сделать хотя бы один комбикормовый завод государственным. Ан нет. «Сибирский колос», «Мелькорм», «НЭКС» — все негосударственные. С расчетом на свои корма остался и «Юбилейный».

☆☆☆

Когда я шла за Наташей, знакомясь с производством, девушка говорила про поросят: «Здоровенькие, они бегают, а эти, видите, лежат — худые, голодные, пассивные». На так называемом ремонтном участке вздыхала: «Корма пойдут, я их подкормлю...» Далее: «Хрячки — кожа да кости, на сегодня это — лучшие»...

А мне при этом виделась мощная подводная лодка, беспомощно уткнувшаяся в дно моря. Словно сама Россия, наклонилась она, деформируясь, заживо хороня людей. И слышался последний стук из холодного и темного нутра: «SOS — вода!»

**До девяностых годов
у нас в области было
двенадцать свиноводческих
хозяйств,
которые давали
45 тысяч тонн свинины в год.
В прошлом году уже осталось
шесть и произвели
они меньше
десяти тысяч тонн мяса.**

**Прежде наша область съедала
примерно 250 тысяч тонн мяса
(вместе с привозным) в год.
Это означало, что в среднем
на каждого кузбассовца
приходилось по 72 килограмма.
И мяса, заметьте, не хватало!
Сегодня на каждого из нас
приходится по 27-28 килограммов.
И мяса — избыток.**

Таисия ШАТСКАЯ,
спец. корр. «Кузбасса».
Промышленновский район.

современные сюжеты

Если тебе сказали: «Пьян», — лучше заплати!

**(Окончание.
Начало на 1-й стр.).**

Напомню: «Протокол» составлен в шесть часов пятьдесят минут. Двумя часами раньше Светлану остановили на кемеровском «новом мосту». Причин не объяснили, просто махнули полосатой палкой. Предложили предъявить документы. Предъявила. Документы посмотрели и не отдали. Пришлось идти в «гаишную» машину (прошу прощения - никак не привыкну к новой аббревиатуре «ГИБДД»). На борту номер той машины - 813. Спросили: откуда и куда едет такая молодая и красивая да ещё в одиночку. Узнали, что с дня рождения подруги, который отмечался в пригороде. Значит, пьяная, сделали вывод.

Светлана сделала такой же вывод, но в отношении «гаишников» - от них, по её словам, явственно попахивало спиртным. А она сама активно занимается спортом и не пьёт вообще. Такие, знаете ли, уроды ещё встречаются. Даже среди мужчин.

Светлане предложили подышать в трубку. Цвет кристаллов не изменился. Тем не менее «гаишники» продолжают настаивать: «Пьяная, и всё тут». Предлагают куда-то поехать. Вроде на освидетельствование. (Для меня загадка - за кого приняли Светлану бравые ребята в форме - за проститутку, что ли, едущую с «ночной смены»?). А машину пока (ох, «пока»!) отправить на штрафстоянку.

Представьте себе: пять утра, подвыпившие мужики, пускай даже в милицейской форме, предлагают молодой цветущей женщине куда-то поехать. Говорят, что в райотдел милиции. А вы о чём подумали? Вот и я о том же. И Светлана - тоже. Лучше уж тут, на мосту, тут хоть машины время от времени ходят.

Старший «гаишник» («Ах, ты так?») между тем составляет свой протокол. Цитирую: «12.08.2000 в 04 часа 35 минут... управляла транспортным средством в состоянии алкогольного опьянения». Свидетелей нет, понятых нет. Есть лишь составитель протокола, обозначенного номером 781026, - Юманов Владимир Александрович.

В графе «объяснение нарушителя» значится: «Я... управляла автомобилем в трезвом состоянии». Дальше - дата. И приписка: «Употребляла 11.08.2000 в 18.00 полстакана пива».

По словам Светланы, приписка сделана после того, как её два часа продержали на дороге. После хватания за руки, попыток затолкать в служебный автомобиль, мата и туманных намёков на то да сё. Лишь когда приехала другая машина с «гаишниками», г-н Юманов сменил гнев на милость, перестал звать «в туманную даль» и начал вести себя прилично. Больше того, Светлану отпустили восвояси.

А она поехала в городскую больницу и прошла медицинское освидетельствование. Кстати сказать, за плату.

Это, впрочем, ещё не всё. Светлана живёт и работает (она, несмотря на молодость и цветущий вид, серьёзный человек - менеджер одной из крупных компаний) в другом городе. В Кемерове у неё родственники и дела. Поэтому очень часто ей приходится проезжать через пост ГИБДД.

После 12 августа её здесь регулярно задерживают. А задерживая (однажды пришлось стоять и объясняться пять часов), говорят, что её машина в розыске. Светлана предъявляет справки: одну из Заводского РОВД Кемерова, что «вышеуказанная машина в настоящее время снята с розыска», другую из Топкинского ГРОВД с похожим текстом «Данная автомашина находилась в розыске в 1998 году. В данный момент машина найдена и в розыске за Топкинским ГРОВД не числится».

Ниже подписи и печати, которым бдительные постовые не верят. Они ругаются на Светлану П., почему, мол, она «не сняла машину с розыска», не объясняя, впрочем, как водитель с улицы может залезть в компьютерную базу данных областной дорожно-патрульной службы и чего-то там исправить. Справку получить в милиции, что машина найдена (спасибо «гаишникам» за службу), - это ещё можно...

Светлана изложила свою версию случившегося на бумаге и отправила зафиксированную таким образом историю с приложением документов (ксерокопий «гаишного» и больничного протоколов) в городскую и областную ГИБДД. И ждёт ответа.

Пока она ждёт, я вспомню старую шоферскую быль. В незапамятные времена всякий водило имел в «корочках», удостоверяющих его права на управление автотранспортом, денежную купюру. Тормознут его на дороге полосатой палкой - протягивает удостоверение со «вкладышем». Если «вкладыш» после проверки исчез, значит, всё в порядке.

С той поры много воды в Томи утекло, новые шоферские поколения выросли. Но нравы остались прежними. Да не сочтут меня руководители ГИБДД клеветником и злопыхателем, всякий водитель хоть однажды был объектом произвола со стороны дорожно-патрульной службы. Не всякий обнародует случившуюся с ним историю - способ «достать» найдётся. Вот и Светлана П., прибежав сгоряча в редакцию, потом одумалась и попросила в случае публикации не называть её фамилию. Не называю, откликаясь на просьбу, но заверяю, что всеми цитировавшимися выше документами располагаю.

...«Гони инспектору бабки и двигай дальше», - так отечественные остроумцы расшифровали аббревиатуру ГИБДД. У Светланы П. ранним утром 12 августа «бабок» по-видимому не оказалось.

Василий ПОПОК.

готовимся к зиме

С Топливной компанией теплее?

**«Скоро осень. За окнами август...»
Известные песенные строки, навевающие
грусть, особенно понятны своим
настроением нам, сибирякам. У нас август
уже осень, не говоря о сентябре
и тем более октябре, когда без отопления
жить становится неуютно. Потому
тревожные сообщения о том,
что на котельных и в частных углярках нет
необходимого запаса топлива, вызывают
в наших душах справедливое
негодование. Как так, ведь зима на носу!
Значит, снова будем мерзнуть?**

Как зима — так беда

И тут же всплывают в памяти долгие зимние холода, неуютные квартиры, необходимость постоянно кутаться в толстые шерстяные одежды и днем, и ночью. И это при обычном (нормальном?) раскладе принятых для тепловых носителей температур. А что говорить о случаях срывов в отопительных системах, о таких авариях, какая была в поселке Степной Новокузнецкого района. Тогда, в самый разгар крещенских морозов, когда столбик термометра опускался до минус 45, три десятка жилых домов, школа, детский садик остались полностью без тепла. Настоящее бедствие! Смотреть было жутко — люди, закутанные кто во что, бродили по улицам и бога молили, чтобы прибывшие со всего Кузбасса бригады ремонтников ликвидировали последствия аварии. Этот случай был самым крупным в минувшую зиму, но сколько еще подобных срывов меньшего масштаба происходило и в городах, и в районах.

Вспомним хотя бы те, что на слуху, — Барзас, Артышта-2, поселок клеезавода, взрывы на котельных Юргинского и Беловского районов... И даже в областном центре не убереглись от очень неприятного эксцесса на теплотрассе Кировского района, вследствие чего весь район остался без воды и тепла, и дело могло закончиться отключением Кемеровской ТЭЦ. Благо в тот ноябрьский день на дворе стояла необычайно теплая для того времени погода — спаслись. Всего же областной диспетчерской службой минувшей зимой зарегистрировано 268 аварий. Сколько усилий на их ликвидацию потребовалось! А то, что люди пострадали, — чем измерить этот ущерб?

Разумеется, в каждом конкретном случае выясняются причины аварий, их бывает немало — изношенное оборудование, отключения воды и электроэнергии, разгильдяйство и воровство. Но среди прочих, пожалуй, самое непонятное и непростительное — нехватка топлива на котельных. Помнится, в каком напряжении жили всю зиму в Крапивинском, Тяжинском, Чебулинском районах. Постоянно оттуда шли сигналы — сидим на голодном пайке, угля осталось на трое суток, на двое... Помню, пришло в редакцию письмо от учителей школы одного из районов, в котором они жаловались на бездействие местного главы. Обещал, мол, две машины с углем накануне рождественских праздников, а пришла одна, да и не уголь в ней вовсе, а одна зола. Вот и доигрались, что в самые лютые морозы, когда глава отдыхал за праздничным столом, в школе собственными силами были вынуждены добывать в лесу дрова и топить ими печки, чтобы дети после каникул могли учиться. Не укладывается в головах у людей — что это за проблема такая в Кузбассе! Жить на угле — и... без угля!

Правое дело

И вот после известных проверок предприятий жилищно-коммунального комплекса контрольно-счетной палатой администрации области завеса «непонятности» немного приоткрылась. Обнаружились факты так называемого нецелевого использования бюджетных средств. На одном из совещаний губернатор сказал об этом просто и ясно, как он это обычно делает — уголь уходит «налево». Заявки с мест на топливо намеренно завышаются, а приобретенный на бюджетные деньги уголь реализуется через коммерческие структуры. Хотя неправильно было бы мазать всех одной черной краской. Немало котельных в действительности имеют завышенный расход топлива. Ведь за последние годы сотни дымогарок приняты на баланс муниципалитетов от промпредприятий, от строительных организаций, селян без необходимого финансирования. Из 1438 котельных почти четыреста требуют немедленной реконструкции. И в интересах эксплуатирующих их предприятий воспользоваться услугами по теплоаудиту специалистов государственного унитарного предприятия жилищно-коммунального хозяйства области, чтобы иметь реальную картину. А впрочем, сегодня теплоаудит становится обязательной процедурой. Пора поставить заслон порочной практике «левака». И сделать это можно, лишь выстроив новые топливно-экономические отношения в регионе. К этому же подталкивает официальный запрет в стране на проведение взаимозачетов, переход на платежи живыми деньгами.

Так родилась идея создания Кузбасской топливной компании, единого расчетного центра за поставляемый на отопление городов и районов уголь. Возглавил ее Игорь Юрьевич Прокудин, который и в прежние годы, работая в «Кузбассразрезуголе», занимался углепоставками на электростанции и коммунальные котельные. Ему как нельзя лучше известны все тонкости этого непростого дела. Почему непростого? Да потому что в последнюю зиму холдинговая компания, которой местные бюджеты задолжали порядка 300 миллионов рублей, уже отказывалась входить в положение глав городов и районов, требующих все больше угля и все необязательней за него рассчитывающихся. Теперь же у Прокудина широкие полномочия, включающие как проработку лимитов потребления угля, так и заключение договоров с угольщиками и железной дорогой.

Суть экономических взаимоотношений Топливной компании проста. Она закрывает потребности территорий в угле и вовремя за него рассчитывается с поставщиками. Причем в основном живыми деньгами. Но откуда у компании деньги? Чтобы завязались нормальные денежные расчеты, пришлось взять кредит. Под поручительство обладминистрации 30 миллионов рублей выдал Сбербанк, идет доформление еще одного кредита на 50 миллионов от «Кузбассугольбанка». Впрочем, общая сумма заимствованных средств невелика — в пределах полуторамесячной отгрузки угля. А дальше должна заработать кредитная линия: обладминистрация, выдающая бюджетные средства на покупку угля в счет погашения дотаций территориям, банки и Топливная компания, с которой будут рассчитываться местные власти. Каждое звено должно иметь достаточную наполняемость. Будет это — дело пойдет.

Доброе начинание, напомним, имеет непосредственную поддержку губернатора. Цель одна — чтобы в Кузбассе не было проблем с углем на отопление и чтобы затраты на это были разумными. Как видим, создана компания с самыми серьезными намерениями и надолго. Но и при таком отношении здесь не удалось избежать трудностей в организации технической базы, оснащении необходимым оборудованием. Денег на это нет, приходится обустраиваться в долг и рассчитывать лишь на небольшую комиссионную надбавку от собственной деятельности. И тем не менее команда у Прокудина подбирается крепкая, люди хотя и молодые, но знающие свое дело. Трудностей они не боятся и даже учитывали их, когда составляли график заключения договоров и поставок.

На угле и... без угля

Так отчего же сегодня, когда вот-вот полетят белые мухи, территории жалуются на то, что угля нет, что его отгружают недостаточно? Стало быть, Топливная компания не справляется со своими обязанностями? В беседе с нами Игорь Юрьевич не скрывал, что организационные неувязки помешали главному делу. Да, действительно, угля отгружено недостаточно — лишь треть от необходимого объема. Но заметим, точно такая же ситуация была и в прошлом году. Показывает цифры: на этот же период прошлого года для нужд котельных отправлено 128 тысяч тонн, нынче — 120. Для населения 123 и 124 тысячи тонн соответственно. А шумят на местах не только потому, что обеспокоены задержками поставок, а еще и потому, что недовольны новыми взаимоотношениями. Теперь ведь у них не остается возможности использовать уголек с коммерческими целями.

Ряд территорий вообще отказались заключать договоры с Топливной компанией — Междуреченск, Новокузнецк, Мыски, Белово, Кемеровский район. Берут на себя ответственность, стало быть, уверены, что приобретут уголь дешевле рыночных цен и вовремя за него рассчитаются.

И все же время думать о главном — удастся ли наверстать упущенное и наполнить склады требуемыми запасами? До конца года необходимо закрыть заявки по лимитам на 1,2 миллиона тонн угля. Смогут ли взять этот уголь — это сегодня главное. Пока лишь «Кузбассуголь» отгружает по полной программе договоренностей. Еще один угольный магнат — «Кузнецкуголь» — выходит на плановые показатели отгрузки. А остальные угольные предприятия дают лишь половину от необходимого. И уж совсем непонятно ведут себя «Южный Кузбасс», АИК «Соколовское», «Киселевскуголь», разрез «Черниговский», не желающие давать топливо на нужды родного Кузбасса. Видимо, потерять деньги на разнице в цене на внутреннем (отопительном) и внешнем рынке для этих гигантов смерти подобно. И хотя качают они черное золото здесь, проблемы Кузбасса их мало волнуют. Так что мерзнуть нам придется, видимо, потому, что те, кто сидит на угле, этого угля не дают...

Татьяна КОЛОКОЛОВА.

Кузбасс в январе-июле 2000 г.

Промышленность

В январе-июле промышленностью области произведено продукции (работ, услуг) в действующих ценах на 56,6 млрд рублей. Индекс производства промышленной продукции к соответствующему периоду прошлого года составил 105 проц.

Увеличился выпуск продукции в угольной промышленности (на 8 проц.), черной металлургии (на 19 проц.), химической и нефтехимической промышленности (на 39 проц.), машиностроении и металлообработке (на 10 проц.), легкой (на 29 проц.) и медицинской (на 26 проц.) промышленности.

Сократился выпуск продукции в пищевой промышленности на 7 проц., лесной и деревообрабатывающей - на 18 проц.

Объем промышленного производства возрос почти во всех городах, кроме Калтана, Ленинска-Кузнецкого, Тайги, Юрги, и 8 районах области.

С начала года добыто 65 млн.тонн угля, что на 5 проц. больше соответствующего периода предыдущего года. Добыча угля увеличилась в большинстве угледобывающих городов, кроме Березовского, Кемерова, Ленинска-Кузнецкого и Прокопьевска

Превышен уровень прошлого года по выплавке чугуна, стали, производству проката, стальных труб, кокса. Предприятия химической промышленности увеличили производство синтетического аммиака, минеральных удобрений, синтетических смол и пластических масс, химических волокон и нитей. На предприятиях машиностроения и металлообработки увеличился выпуск приборов, средств автоматизации и запасных частей к ним, кранов на пневмоколесном ходу, подшипников качения, машин постоянного тока, шахтных вагонеток. Возрос выпуск большинства видов продукции легкой промышленности.

Потребительских товаров крупными и средними предприятиями произведено на 2,9 млрд.рублей (без НДС, акцизов и налога с продаж). Индекс производства к январю-июлю 1999 г. составил 81 проц.

Объем производства пищевых продуктов (без винно-водочных изделий и пива) составил 1.5 млрд.рублей (на 11 проц. больше прошлого года)

Строительство

На развитие экономики и социальной сферы, по оценке, направлено 7,8 млрд.рублей **инвестиций в основной капитал,** что на 11 проц. больше, чем в январе-июле 1999г.

С начала года сданы в эксплуатацию **жилые дома** общей площадью 135 тыс.кв.метров (104 проц. к уровню прошлого года), из них 22 тыс. (110 проц.) - в сельской местности.

Населением за свой счет и с помощью кредитов построены 795 домов общей площадью 74 тыс.кв.метров (на 26 проц. больше января-июля 1999г.).

Основной объем жилищного строительства (92 проц.) обеспечен за счет собственных средств предприятий и населения.

По **договорам строительного подряда** выполнены работы на 3,7 млрд.рублей, что в сопоставимых ценах на 9 проц. больше соответствующего периода прошлого года.

Кроме того, с начала года предприятиями и организациями выполнено строительно-монтажных работ хозяйственным способом на 327 млн.рублей

На 1 августа крупными и средними строительными организациями заключено договоров строительного подряда и прочих заказов (контрактов) на сумму 1,4 млрд.рублей, что при существующем уровне загрузки мощностей обеспечит формирование производственной программы на 3.4 месяца

Сельское хозяйство

Объем производства продукции сельского хозяйства в действующих ценах всеми сельхозпроизводителями (сельхозпредприятия, хозяйства населения, фермеры), по расчетам, составил 3,7 млрд.рублей — 99 проц. (в сопоставимых ценах) к уровню предыдущего года. Крупными и средними сельскохозяйственными предприятиями выпущено продукции на 1013 млн. рублей (96 проц. к прошлому году).

На 1 августа в хозяйствах всех категорий насчитывалось 404 тыс.голов крупного рогатого скота, в том числе коров - 191 тыс.; свиней - 326 тыс.; овец и коз - 71 тыс.; птицы – 4,8 млн.голов. По сравнению с прошлым годом поголовье птицы сократилось на 23 проц., свиней - на 16 проц., овец и коз - на 8 проц., крупного рогатого скота - на 1 проц.

В текущем году **произведено** 34 тыс тонн мяса (скот и птица в живой массе), 313 тыс.тонн молока, 284 млн.штук яиц.

Продуктивность коров в крупных и средних сельскохозяйственных предприятиях по сравнению с январем-июлем предыдущего года уменьшилась на 0.9 проц. и составила 1435 кг, яйценоскость курицы-несушки осталась на прошлогоднем уровне (118 штук).

Увеличился **объем продаж** овощей (на 38 проц.), картофеля (на 22 проц.), сократился - яиц (на 6 проц.), мяса (скот и птица в живой массе) и молока (на 3 проц.)

Транспорт и связь

Предприятиями транспорта и предпринимателями (физическими лицами), занимающимися коммерческими грузовыми автоперевозками, по оценке, **перевезено** 155 млн.тонн грузов (108 проц. к уровню прошлого года).

На **железнодорожном транспорте** МПС общий объем погрузки грузов по сравнению с январем-июлем 1999 г. увеличился на 14 проц.

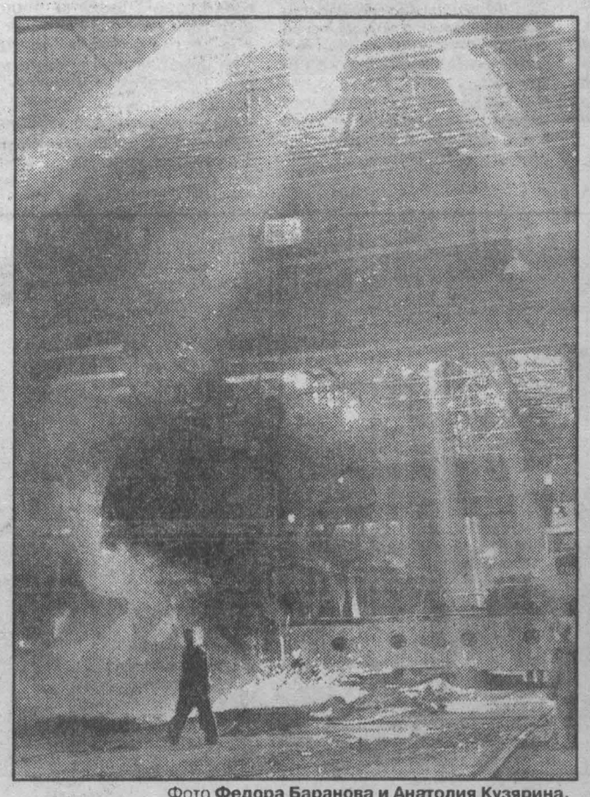

Фото **Федора Баранова и Анатолия Кузярина.**

Пассажирооборот крупных и средних предприятий транспорта составил 5,6 млрд. пассажиро-километров, что на 5 проц. больше предыдущего года.

С начала года автобусами общего пользования перевезено 298 млн. пассажиров (за январь-июль 1999г. - 314 млн.).

Общий объем **услуг связи**, по оценке, составил 778 млн. рублей, из них 304 млн. - для населения. Основная часть услуг (79 проц. и 92 проц. соответственно) приходится на предприятия связи общего пользования. По сравнению с прошлым годом объем услуг связи предприятий и организаций всех отраслей экономики увеличился на 25 проц.

Потребительский рынок

Оборот розничной торговли, по оценке, составил 20,5 млрд.рублей, что в товарной массе на 23 проц. больше января-июля 1999г.

Торгующими организациями всех отраслей экономики формировалось 73 проц. оборота розничной торговли области; за счет продажи товаров на вещевых, смешанных и продовольственных рынках - 27 проц. (в 1999г. соответственно 75 проц. и 25 проц.).

В структуре оборота розничной торговли продовольственные товары занимали 51 проц., непродовольственные - 49 проц. (в январе-июле 1999г. соответственно 56 проц. и 44 проц.).

Населению продано **продовольственных товаров** на 10,4 млрд.рублей, **непродовольственных** - на 10,1 млрд. В товарной массе это составило соответственно 115 проц. и 129 проц. к предыдущему году.

Оборот общественного питания оценивается в 869 млн.рублей (109 проц. к уровню 1999 г.), из него треть обеспечили субъекты малого предпринимательства.

Населению области оказано **платных услуг** по всем каналам реализации на 4,3 млрд.рублей (98 проц. к уровню января-июля 1999 г.).

В общем объеме платных услуг населению 29 проц. занимают услуги пассажирского транспорта, 21 проц. - жилищно-коммунальные, 20 проц. - бытовые.

Более трети всего объема услуг населению оказаны частными лицами и индивидуальными предпринимателями.

Цены

Цены и тарифы на потребительском рынке области с начала года возросли на 9,9 проц., в том числе на продовольственные товары – на 8,6 проц., непродовольственные – на 10,6 проц., платные услуги населению – на 14,6 проц.

Стоимость набора из 25 основных продуктов питания в конце июля в среднем по области составила 604 рубля и увеличилась с начала года на 8,4 проц.

Цены производителей промышленной продукции выросли в среднем на 18,1 проц., на реализованную сельскохозяйственную продукцию - снизились на 0,8 проц.

Прирост цен производителей по инвестициям в основной капитал составил 14,3 проц., в том числе на строительно-монтажные работы – 12 проц., машины и оборудование - 15,4 проц., прочие капитальные работы и затраты – 29,8 проц.

Тарифы на грузовые перевозки автомобильным транспортом увеличились на 18,9 проц., услуги связи для юридических лиц – на 2,2 проц., в т. ч. для бюджетных организаций – на 12,8 проц., коммерческих – на 0,2 проц.

Финансы

Государственные доходы. По данным Управления Министерства по налогам и сборам по Кемеровской области, в бюджетную систему всех уровней на 1 июля поступило 7,8 млрд.рублей налогов и других обязательных платежей, из них в федеральный бюджет направлено 3,1 млрд.рублей

Консолидированный бюджет. По данным Главного финансового управления, консолидированный бюджет области на начало июля исполнен по доходам в сумме 6,0 млрд.рублей, по расходам – 6,3 млрд.рублей

В структуре доходов консолидированного бюджета удельный вес налоговых поступлений составил 68,5 проц., неналоговых - 3,2 проц., безвозмездных перечислений - 27,4 проц. В общей сумме доходов налог на добавленную стоимость занимает 6,6 проц., на прибыль - 12,9 проц., подоходный налог с физических лиц - 18,2 проц

Положительный сальдированный **финансовый результат** организаций области (без субъектов малого предпринимательства, банков, страховых и бюджетных организаций) составил 4,5 млрд рублей и сформировался следующим образом: 55 проц. организаций получили прибыль, 45 проц. организаций - убытки.

Доля убыточных организаций в общем количестве составила: в промышленности - 49 проц., жилищно-коммунальном хозяйстве - 66 проц., на транспорте - 54 проц., оптовой торговле продукцией производственно-технического назначения и строительстве - 46 проц

Состояние платежей и расчетов. На 1 июля организации Кузбасса задолжали своим кредиторам и в бюджеты всех уровней 109,5 млрд.рублей, из них просрочено - 76,2 млрд. рублей (70 проц.). Просроченная задолженность поставщикам в общей сумме просроченной кредиторской задолженности составила 43 проц., в бюджеты всех уровней - 22 проц., в том числе в федеральный бюджет - 14 проц.

Дебиторская задолженность сложилась в размере 55,2 млрд.рублей, из нее 30 млрд. - просроченная (54 проц.). В просроченной дебиторской задолженности 87 проц. составляет задолженность покупателей.

На долю промышленности приходится 63 проц. просроченной дебиторской и 74 проц. кредиторской задолженности.

Вклады населения. По данным Главного управления ЦБ РФ по Кемеровской области, остатки вкладов населения в банках области на 1 июля сложились в сумме 5,4 млрд.рублей. Средние остатки вкладов на душу населения составили 1796 рублей.

Рынок труда

Численность экономически активного населения в июне составила 1388 тыс.человек, в том числе 1212 тыс.человек (87 проц.) заняты в отраслях экономики. По сравнению с июнем 1999г. численность занятого населения увеличилась на 5,5 тыс.человек, или на 0,5 проц. Возросла численность занятых в электроэнергетике, металлургии, химической, пищевой и медицинской промышленности, торговле, общественном питании и материально-техническом снабжении, бытовом обслуживании населения, отраслях социальной сферы. Продолжается сокращение персонала в угольной, лесной, стекольной и легкой промышленности, на транспорте, в строительстве, жилищно-коммунальном хозяйстве и кредитовании.

В режиме неполной рабочей недели (дня) в I полугодии были заняты 39 тыс. работников крупных и средних предприятий (4 проц. от среднесписочной численности), 38 тыс.человек находились в вынужденных административных отпусках, причем 24 тысячи - без сохранения заработной платы. По сравнению с I полугодием 1999г. численность работающих в режиме неполной занятости и находящихся в отпусках по инициативе администрации сократилась на треть.

Не имели занятия, но активно его искали (в соответствии с методологией Международной организации труда они классифицируются как безработные) 176 тыс.человек, по сравнению с июнем прошлого года их число сократилось на 7 тыс.человек.

В службе занятости официальный статус безработного на конец июня имели 19 тыс.человек, что на 33 проц. меньше, чем на ту же дату 1999 г. Нагрузка незанятого населения на одну заявленную вакансию уменьшилась с 3 до 1,3 человека.

Уровень жизни

Денежные доходы и расходы населения. В январе-июле денежные доходы населения сложились в сумме 41,7 млрд.рублей. Среднемесячный денежный доход на душу населения составил 1994 рубля.

Реальные располагаемые денежные доходы (доходы за вычетом обязательных платежей, скорректированные на индекс потребительских цен) по сравнению с аналогичным периодом 1999г. увеличились на 16 проц.

Потребительские расходы составили 61,2 проц. от денежных доходов, накопления сбережений во вкладах и ценных бумагах - 3,5 проц., оплата налогов и взносов - 6 проц., покупка валюты - 3,3 проц.

Оплата труда. Среднемесячная начисленная заработная плата одного работника в I полугодии составила 2250 рублей и возросла по сравнению с соответствующим периодом 1999 г. на 48 проц. Средний размер заработной платы превышает прожиточный минимум в 2,3 раза (в июне 1999г. - в 1,9 раза).

Наиболее высокий уровень заработной платы у работников цветной и черной металлургии (соответственно 4,8 и 3,9 тыс.рублей), кредитования, страхования и пенсионного обеспечения (4 тыс.), железнодорожного транспорта (3,8 тыс. рублей). У работников стекольной и легкой промышленности, сельского и лесного хозяйства размер заработной платы менее 1 тыс.рублей, что ниже прожиточного минимума трудоспособного населения.

Просроченная задолженность по заработной плате работников учитываемых отраслей на 1 августа составила 1,6 млрд.рублей, что на 583 млн. (на 27 проц.) меньше, чем на 1 января. В производственных отраслях она снизилась на 20 проц., отраслях социальной сферы - на 37 проц., науке и управлении - на 14 проц.

Отношение суммарной задолженности к начисленному месячному фонду оплаты труда предприятий и организаций, имеющих задолженность, составляет 210 проц.Задержка выплаты заработной платы более 4 месяцев остается на ряде предприятий лесной, стекольной и легкой промышленности, промышленности строительных материалов.

Кемеровский областной комитет государственной статистики.

конкурс

В июне-сентябре 2000 года Правительство России проводит всероссийский конкурс «Российская организация высокой социальной эффективности» (распоряжение Правительства Российской Федерации от 16 марта 2000 г. № 392-р). Для участия в конкурсе приглашаются предприятия и организации, зарегистрированные в Российской Федерации, независимо от формы собственности и отраслевой принадлежности.

Председателем организационного комитета по подготовке и проведению конкурса является заместитель Председателя Правительства Российской Федерации В. И. Матвиенко. Организаторами конкурса являются федеральные органы исполнительной власти, общероссийские объединения работодателей и профсоюзов, общественные и научные организации.

Цель проведения конкурса — привлечь внимание к решению социальных вопросов на производстве, выявить предприятия и организации, добившиеся высокой социальной эффективности, показать на их примере, что при правильной поставке дела затраты на решение социальных вопросов не только оправданны, но и способствуют росту производства и производительности труда.

К предприятиям высокой социальной эффективности относятся предприятия, на которых высокие производственные результаты сочетаются с реализацией мероприятий социального характера, направленных на повышение заработной платы работников, их профессиональную переподготовку и повышение квалификации, финансовую поддержку объектов жилищно-коммунального и социально-бытового назначения, участие в различных благотворительных акциях.

Согласно условиям конкурса, предприятия и организации, принимающие в нем участие, не должны иметь просроченной задолженности по выплате заработной платы, другим социальным выплатам (по текущим обстоятельствам), по отчислениям в федеральный и местный бюджеты, а также в государственные социальные внебюджетные фонды.

Конкурс проводится по следующим номинациям:

— оплата труда и социальные выплаты;

— квалификация кадров, система их переподготовки;

— условия и охрана труда;

— содержание и развитие социальной подготовки и инфраструктуры и реализации социальных программ.

Срок представления конкурсной документации в конкурсную комиссию — 1 сентября 2000 года.

По итогам конкурса предусматривается широкий комплекс презентационных мероприятий, который включает в себя проведение итоговой научно-практической конференции по обобщению и изучению передового опыта организаций-победителей, распространению их опыта в средствах массовой информации, награждение руководителей организаций-победителей Почетными грамотами Правительства Российской Федерации. Коллективам указанных организаций будут вручены дипломы и грамоты организационного комитета, а также ценные памятные сувениры с символикой конкурса.

Для ознакомления с условиями участия в конкурсе и получения пакета конкурсной документации обращаться в комиссию по организации и проведению конкурса при Минэкономики России:

Институт экономики и управления в промышленности 105203, г. Москва, ул. 15-я Парковая, 8. e-mail: instit@cca. ru Контактные телефоны: (095) 464-56-55, 464-48-61, 469-15-50.

Российская Федерация
Кемеровская область

ЗАКОН

Об утверждении целевой программы "Комплексное развитие города Таштагола - Таштагольского района на до 2005 года"

Принят Советом народных депутатов Кемеровской области 19 июля 2000 г. № 640.

Настоящий Закон принят в целях дальнейшего развития рекреационного района в Горной Шории и снижения монопрофильности города Таштагола.

Статья 1. Утвердить целевую программу "Комплексное развитие города Таштагола - Таштагольского района до 2005 года" согласно приложению к настоящему Закону.

Статья 2. Корректировка целевой программы "Комплексное развитие города Таштагола - Таштагольского района до 2005 года" осуществляется в порядке, установленном действующим законодательством.

Статья 3. Настоящий Закон вступает в силу со дня его официального опубликования.

И.о. губернатора области С. В. БЕРЕЗНЕВ.

г. Кемерово
16 августа 2000 г
№56-ОЗ

ВЫСОКОКАЧЕСТВЕННЫЕ ОТЕЧЕСТВЕННЫЕ

ОДЕЯЛА

Стеганые с верхом из х/б ткани и наполнителем из синтепона и сиблона
ОТ ПРОИЗВОДИТЕЛЯ
Размещение заказов на стежку с большим количеством рисунков и высокой производительностью.
Приглашаем к сотрудничеству оптовиков!

а также
ПОКРЫВАЛА
ПОДУШКИ
МЕШКИ
СПАЛЬНЫЕ ХАЛАТЫ

ГУП НМЗ "Искра", 630013, г. Новосибирск, ул. Чекалина, 8, тел. (3832) 96-17-29, 96-08-97, факс 96-12-00. E-mail: iskra@iskra.nsk.su

Подписка на 2001 год

Вниманию организаций и индивидуальных подписчиков!

ООО «Кузбасспечать» объявляет льготную подписку на I полугодие 2001 года с 1 августа по 1 сентября.

Подписка проводится как на местные издания, так и на центральные согласно каталогам.

Подписавшиеся могут получить периодические издания в ближайшем киоске «до востребования».

Организациям почта доставляется по месту работы.

Подписка оформляется как за наличный, так и безналичный расчет.

Доставка и сохранность гарантируются.

Справки: ООО «Кузбасспечать», пр. Ленина, 89, тел. 52-65-66.

Отдел подписки.

ДОМ КИНО «МОСКВА». Большой зал (Dolby Digital). Исторический боевик с участием Рассела Кроу ГЛАДИАТОР (13, 16, 19). **Малый зал.** Космическая эпопея режиссера Джорджа Лукаса ЗВЕЗДНЫЕ ВОЙНЫ-4. ПОСЛЕДНЯЯ НАДЕЖДА (13, 15, 17, 19).

«КОСМОС». Эксцентрическая комедия ПОЛЗКОМ ОТ ГАНГСТЕРОВ (США) (14). Фантастический триллер режиссера Брайана де Пальма МИССИЯ НА МАРС (США) (15, 17, 19). Фантастический триллер МАТРИЦА (США). В главной роли Киану Ривз (15-45, 18-15-30, 20-30).

КОМПАНИЯ Мега ПРЕДСТАВЛЯЕТ СПЕКТР информационных услуг и продуктов для компьютера

ПРОГРАММЫ 1С :БУХГАЛТЕРИЯ

ПРАВОВАЯ КОМПЬЮТЕРНАЯ СИСТЕМА АРБИТ

Электронный справочник «Торгово-промышленный комплекс "Кузбасса" и региональное законодательство

Ваша информация в Интернет на сервере «Экономика и жизнь Кузбасса» и в информационных продуктах

Информационный электронный продукт — более 30000 коммерческих предложений

ЗАО Компания "Мега", тел. (384-2) 366201, 362906, 253277
http //www.mega.kemerovo.su

9-10 сентября 2000 г. в г. Кемерово на стадионе центра подготовки собак (пересечение ул. Тухачевского и пр. Химиков) состоятся региональные сертификатные соревнования ранга САС (кандидат в чемпионы страны) «КУБОК КУЗБАССА — 2000 г.» по усложненным видам защитной службы «Большой ринг», ОКД (общий курс дрессировки собак). Начало в 10-00.

Принять участие могут все желающие.

Заявки принимаются до 30. 08. 2000 г. по телефонам:

клуб служебного собаководства — 21-24-44, с 12-00 до 17-00, кроме пятницы и субботы,
клуб «Фауна» — 52-14-77, во вторник и четверг с 16-00 до 20-00, в субботу — с 10-00 до 14-00,
питомник «Томская писаница» — ежедневно, 31-13-31.

☆☆☆

Проводится набор в группу дрессировки собак для подготовки и участия в соревнованиях по ОКД (общему курсу дрессировки), ЗКС (защитно-караульной службе), БРР (большому русскому рингу).

Запись по телефонам: 31-13-31, 35-31-22.

ИНФОРМАЦИЯ ДЛЯ ВАС

Тел. 52-02-10.

Все товары и услуги подлежат обязательной сертификации.

МЕНЯЮТ

2-комн. кв. по ул. Коммунистической, 120. 1-й эт. кирпичного дома, тел., металлич. дверь, место тихое (во дворе) — на 1-комн. хрущевку (желат. в этом районе). Тел. 25-93-24.

ПРОДАЮТ

Холодильники «Бирюса» от 3800 до 4950 руб., «Стинол» от 6500 до 9600 руб., стиральные машины «Сибирь» — 3500 руб., «Омь» — 1250 руб., электропечи «Мечта» — 1650 руб., «Тайга» — 1350 руб., «Томь» — 2000 руб. Бесплатная доставка, гарантия 3 года. Адреса: пр. Ленина, 76 (магазин «Детский мир»), тел. 31-43-88, ул. Леонова, 9, тел. 61-71-51.

Холодильники «Бирюса» (от 4000 руб.) и «Стинол» (6500-9600 руб.), стиральные машины «Сибирь» (запчасти к ним) — 3500 руб., «Омь», «Фея» — 1250 руб., электроплиты «Тайга» — 1350 руб., «Мечта» — 1700 руб., «Томь» (3-конф.) — 2000 руб. Гарантия. Доставка. Адреса: ул. Рутгерса, 34 (тел. 4-23-11), пр. Ленина, 70 (магазин «Хозтовары»), б-р Строителей, 29 (м-н «Хозтовары»). Тел. 53-96-35 (круглосуточно).

ПРИГЛАШАЮТ НА РАБОТУ

Сертифицированного специалиста для организации фармацевтической деятельности. Начальная заработная плата 1500 руб. Тел. 36-06-55.

Отдел вневедомственной охраны при ОВД Рудничного р-на г. Кемерово — мужчин до 35 лет, отслуживших в Вооруженных Силах, имеющих образование не ниже среднего, на должности: милиционера, милиционера-кинолога, милиционера-водителя (водительский стаж не менее 3 лет), дежурного ПЦО (офицерская должность, образование высшее). График работы: сутки через трое, заработная плата без задержек, имеются льготы (бесплатный проезд в отпуск, 50% при оплате коммунальных платежей). Обращаться: пр-т Шахтеров 54а, тел. 4-14-40.

ООО ОМЗ «Кемеровомебель» — токаря 3-5 р., фрезеровщиков 3-5 р., напайщика на ТВЧ 4-5 р., заточника дереворежущего инструмента 3-5 р., шлифовщика 4-5 р., газоэлектросварщиков 4-5 р., слесаря механосборочных работ 4-5 р., термиста 4-5 р., плотника-столяра, электрика 4-5 р., кузнеца 4-5 р., токаря-фрезеровщика 4-5 р., слесаря по ремонту станков 4-5 р. Оплата труда сдельно-премиальная. Без 33 ст. Тел. 28-89-30

РП «Кузбассэнергоремонт» — инженера-электронщика по ремонту станков с ЧПУ, на конкурсной основе, стаж по профессии не менее 3 лет. Заработная плата до 3500 рублей. Машиниста экскаватора, заработная плата 3000 рублей. Возраст до 45 лет. Обращаться по адресу: ул. Карболитовская, 10, проезд автобусами № 20, 91, 27, 18. 6, 86э, 88э, 3; троллейбусами № 1. 2, 7; трамваем № 1 до остановки «Токем». Тел. 298-248, 298-203.

Продавцов в продовольственный магазин. Желательны опыт работы, знание кассы, весов, наличие санкнижки, заработная плата 1000 руб. Тел. 52-95-07

Заведующую продовольственным магазином, опыт работы. Заработная плата 2800 руб. Тел. 52-95-07

Директора продовольственного магазина, опыт работы на аналогичной должности, заработная плата 4000 руб. Тел. 52-95-07.

Торговых представителей в оптовую компанию (продукты питания). Заработная плата (оклад) 3000 руб. Тел. 52-95-07

Администрация учреждения ИЗ-39/1 ГУИН МЮ РФ — молодых людей, уволенных в запас из Вооруженных Сил РФ, на должности младших инспекторов отдела режима и охраны. Заработная плата на первом году службы от 1300 руб., ежегодный отпуск 30 суток с бесплатным проездом к месту проведения и обратно, денежная компенсация в размере средней стоимости путевки на санаторно-курортное лечение, а членам семьи — 50 проц. ее стоимости; оплата жилплощади, коммунальных услуг и электроэнергии в размере 50 проц.; бесплатный проезд всеми видами общественного транспорта; освобождение от подоходного налога с заработной платы, выслуга лет для назначения пенсии из расчета один месяц службы за полтора. Адрес: г. Кемерово, пр. Кузнецкий, 174. Проезд автобусами № 4, 8. 11 до остановки «Насыпь». Тел 28-90-88, 28-85-92.

дорога — пешеход — транспорт

Детские игры с автобусом

Попался как-то в одной газете любопытный комментарий. Скромный такой, в «подвальчике». Озаглавлен он, правда, несколько длинновато — «Автобусы без тормозов? Такого не может быть!». Заметим — в конце восклицательный знак.

Вот таким восклицанием ответил на соответствующий вопрос читателей главный специалист отдела транспорта и связи главного управления жизнеобеспечения городского хозяйства Виталий Викторович Ашихмин, который уверил, что в Кемеровском пассажирском автопредприятии «номер один» за техническим состоянием общественного транспорта следят ну очень строго. И автобус без тормозов, выпущенный на линию, это даже не фантастика — сплошная фантасмагория.

Увы! Помимо этой заметки на моем столе лежит пухленькая стопка документов. Объединены они общим названием «Материалы предварительного расследования ДТП, происшедшего 13.08.2000 г. в Кемеровском районе».

Так что же все-таки случилось в тот злополучный тринадцатый день августа? На дороге Кемерово — Елыкаево — Старочервово отказали тормоза у пригородного автобуса. Отказали на спуске. Поэтому и направил водитель свой старенький «ЛАЗ» в тупик на земляную насыпь. Шесть пассажиров, возвращавшихся со своих дачных участков, оказались в травмпункте. Вот такая незадача.

Только сплошные неувязочки выплывают из этой истории. Автобус аварийный из того же Кемеровского ПАТП-1. Впрочем, тормоза сами по себе не отказывают. В чем же дело?

А накануне вышла из строя трубочка в тормозной системе у этого автобуса. Заменить ее нечем. Взяли да и приспособили местные «патэпэшные» умельцы другую трубочку — самодельную. Правда, не совсем к месту она оказалась. Пришлось ее загнуть немножко да пару раз пристукнуть. Сплющилась она, но на место встала — куда против лома денешься.

Не обратили внимания на эту самоделку инженеры, те, что в ПАТП-1 за качеством ремонта должны следить. Не глядя, подписал путевку и механик на выпуске. Водитель тоже не у дел оказался. Так и выехало на маршрут от семи нянек безглазое автобусное дитя.

Только в первую же смену лопнула эта самая трубочка. Воздух из тормозной системы в атмосферу пошел. Такой вариант предусмотрели мудрые конструкторы. Те, что автобус на заводе проектировали. Перекрыл магистраль аварийный клапан, а специальный датчик подал тревожный сигнал на панель приборов. Пять-шесть раз мог бы еще затормозить шофер. Вполне достаточно, чтобы остановить неисправный автобус-самоделку.

Только не учли те самые конструкторы пресловутый «человеческий фактор». Не учли того, что водители Кемеровского ПАТП-1 на приборы редко посматривают. Продолжал шофер свой автобус вести в обычном режиме, пока воздух из тормозов окончательно не улетучился. Тут и случилась авария.

Вернемся опять к детским забавам. Происшествие случилось 13 августа, а заметка та вышла пятью днями позже. Вышла она потому, что слухи поползли не очень лестные о пассажирском автопредприятии и его автобусах. Вот и вынуждены были «главные специалисты из главного управления» давать комментарии.

Случай этот не единичный. Провели обследование сотрудники областной ГИБДД того самого Кемеровского ПАТП-1. Из пятнадцати автобусов, уже выпущенных на линию, четыре оказались с техническими неисправностями. Причем с неисправностями, реально угрожающими безопасности движения. У двух автобусов «подкачало» рулевое управление, у одного — до основания «облысели» покрышки. То есть каждый четвертый «ЛАЗ», «ЛиАЗ», «Икарус» в Кемеровском ПАТП-1 выходит за ворота предприятия для «плановой аварии»?

И работа с водительским составом в ПАТП ведется далеко не без огрехов. Послерейсового медосмотра на автопредприятии нет. Можно пройти через врача с утра пораньше, а на маршруте притормозить у киоска за бутылочкой «Жигулевского» или даже чего покрепче. И никто уже не проверит, в каком состоянии вернулся с линии автобусный шофер. Уповать на его сознательность, замечу, не стоит. В этом году водители выходили на работу в приподнятом алкоголем настроении аж девятнадцать раз. Заглянули как-то весной «на огонек» на предприятие сотрудники ГИБДД. По территории два автобуса катаются, оба водителя — в пьяном угаре. А вот в четвертой колонне, например, семь водителей только за июль отработали по 80-120 часов сверх норматива. Так что, если вздремнет Иванов-Петров-Сидоров из Кемеровского ПАТП-1 на ходу за рулем автобуса, удивляться не стоит.

Каждый кузбассовец пользуется услугами пассажирского автотранспорта. Входит в салон автобуса гипотетический пассажир. Протягивает кондуктору монетку за проезд и впадает в привычный пассажирский транс до своей конечной остановки. И как-то изначально предполагает, что автобус исправен, что за рулем дисциплинированный, хорошо отдохнувший человек.

Не хочу страху нагонять. Но статистика аварийности спокойствия не прибавляет. За семь месяцев с пассажирским автотранспортом совершено 138 дорожных происшествий, 52 из них — по вине водителей автобусов. При этом погибло два и ранено 69 человек.

Да и операция «Автобус», которую проводили сотрудники ГИБДД области в июне-июле, поводов для особого оптимизма не дает. Точнее, не дают ее результаты. Поскольку только за один месяц выявлено почти 1300 грубейших нарушений среди «автобусников». Два десятка горе-профессионалов отметили чьи-то дни рождения или другие события, прежде чем позабавить пассажиров лихой поездкой «под мухой». А уж неисправных автобусов тьма — их выявлено аж более восьмисот. С запрещением эксплуатации, конечно.

На особом контроле ГИБДД перевозка детей. И не случайно. В прошедшем месяце осмотрели сотрудники технадзора «ЛиАЗ-677» с номером А 623 ЕВ, который должен был перевозить ребятишек. Все та же картина — нарушена герметичность пневмотормозов. Наверное, сразу угадаете, какое предприятие тот самый автобус выделило. Правильно! Кемеровское ПАТП-1. Впрочем, и ПАТП-3 из областного центра далеко не ушло. Тоже «порадовало» маленьких кузбассовцев автобусом с неисправными тормозами.

Небольшие автохозяйства тоже преподносят сюрпризы. В сельхозпредприятии «Вишневское», что в Беловском районе, за руль автобуса посадили водителя, не имеющего права управления. Да и тот умудрился напиться перед поездкой. Неизвестно, чем бы закончился такой вояж, если бы он не был прерван сотрудниками госинспекции.

Вспоминаются еще некоторые былые забавы. Наверное, каждый мальчишка баловался костерками, «дымовушками», прочей детской пиротехникой. Не забылись и эти привычки. Прошедшей зимой сгорело ни много ни мало — 10 автобусов. Пожар случился в рейсе междугородного «Икаруса» из Анжеро-Судженского АТП. Свидетели вспоминали, что огонь через лючок от двигателя легко перекинулся на чехлы, шторки. Какая материя использовалась — уже неизвестно. Но салон был охвачен пламенем в считанные мгновения. Один из пассажиров выйти не успел...

Рейдовые бригады ГИБДД в холодные зимние дни регулярно осматривают транспорт на автовокзалах. Чего только не обнаруживается в автобусах! В автобусах Кемеровского ПАТП-2 не обнаруживается в основном огнетушителей. Без них, кстати, выпуск на линию категорически запрещен. А вот промасленными фуфайками довольно часто заботливо укрывают двигатели в зимние холода.

В одном таком рейде привлек внимание сотрудников технического надзора красный «ЛАЗ». Это он снаружи был красный. А внутри салона все черно от копоти и дыма. Неудивительно. Двигатель весь маслом залит. Нет, не изнутри — снаружи, разумеется. Да и не мылся он со времен царя Гороха. На рулевом управлении гайки проволокой и сварочными электродами зашплинтованы. Но колесе — порез, из которого кордовые нитки выглядывают. Так что если не отвалится по дороге колесо, то уж лопнет. Впрочем, весь перечень неисправностей девять строчек в акте занимает. Кстати, автобус этот на междугородный рейс выставили. До Зеленогорска. Дескать, сельские жители неприхотливы. И эту загадку читатель уже легко отгадает. Автобус из Кемеровского ПАТП-1.

Да, не все в порядке в нашем автобусном королевстве!

Вот увидел как-то душещипательную картинку. Старушки оживленно крестились, выходя напротив храма из старенького «ЛиАЗа». А впору перекреститься, садясь в автобус. Можно еще и еще продолжать этот перечень выявленных нарушений. Еще пополнять список автопредприятий, где нет порядка ни с автопарком, ни с водителями.

Силами одной ГИБДД ситуации не изменить. Можно понять и транспортников, жалующихся на недофинансирование, отсутствие новой техники и запасных частей. Только перевозка пассажиров — занятие ответственное. И требует оно взрослого и очень серьезного подхода.

Игорь БЕЛЯЕВ,
заместитель начальника отдела управления ГИБДД ГУВД области.

СПОРТАРЕНА

на приз газеты «Кузбасс»

Четыре гроссмейстера и... новичок

В областном шахматном клубе прошел XII открытый чемпионат области по «быстрым» шахматам на приз газеты «Кузбасс», посвященный Дню шахтера.

Уже на полуфинальном этапе разгорелась ожесточеннейшая борьба. Конечно, жаждущих попасть в заветную шестерку было много, и за бортом финала остался целый ряд признанных фаворитов. Мощный финишный рывок 12-летнего междуреченца Коли Показаньева, который, что называется, «круто» обошел на повороте маститых шахматных «волков» и заслужил право попробовать свои силы на мастерском и гроссмейстерском уровне. Это безусловное достижение Коли и его тренера Василия Евгеньевича Лыкова. За историю шахматного Кузбасса и его открытых чемпионатов такого пока не случалось.

Состав финалистов получился необычайно внушительным благодаря участию международных гроссмейстеров Евгения Пигусова, Валерия Филиппова, Дениса Лопушного (Кемерово) и Александра Хасина (Новосибирск), международных мастеров Сергея Трофимова, Владимира Михайлова, Ольги Трофимовой (Кемерово), Игоря Сюнякова (Осинники). Пожалуй, не каждая европейская страна может собрать свои национальные первенства такого уровня. Но Кузбассу к этому не привыкать.

Главный судья соревнований — международный мастер Андрей Шураев (кстати, тренер О. Трофимовой и В. Филиппова) объявляет о начале соревнований. Черные включают часы белых. 15 минут на партию каждому участнику. Шахматная мысль заработала...

Первый тур неожиданностей не принес, если не считать того, что однофамильцы Трофимовы сыграли между собой вничью (молва болельщиков утверждала, что мужской мастер должен играть сильнее женского!). Но и дальше все шло закономерно. Гроссмейстеры уверенно преодолевали отчаянное сопротивление соперников и зарабатывали очковый актив. Но ведь многое зависело и от «междусобойных» встреч лидеров, и от маленьких случайностей, которые всегда происходят на соревнованиях. Игра есть игра.

Первый день соревнований завершился после восьмого тура. Довольный уходил из турнирного зала В. Филиппов. Лишь одну половинку очка он уступил в этот день кемеровчанину Николаю Денисову, у которого, конечно, останется от партии приятное воспоминание. Е. Пигусов имел 7 очков. Далее шли Д. Лопушной (6,5), С. Трофимов (6) и А. Хасин с И. Сюняковым (по 5.5). Единственное поражение в турнире А. Хасин потерпел от С. Трофимова.

На следующий день С. Трофимов не смог устоять против В. Филиппова, а за два тура до финиша вкусил горечь поражения от кемеровчанина Артема Конышева, что отбросило международного мастера назад. Еще пару ничьих сделал Е. Пигусов (с Сюняковым и Филипповым). А Валерий Филиппов «пошел на мир» с А. Хасиным. Этой небольшой потерей он и ограничился. Не совсем запланированным для А. Хасина дележом очков закончились его встречи с В. Михайловым и И. Паутовым (Кемерово). Так складывалась ситуация среди претендентов на первые три приза. А они, между прочим, были неплохими благодаря спонсорам турнира — редакции газеты «Кузбасс», коммерческой фирме «Электра» и ООО «Рин Ком».

Если с первой тройкой победителей все было ясно, то остальным конкурентам пришлось поволноваться. Д. Лопушной претендовал на пятое место и неожиданно проиграл... самому юному участнику.

И. Сюняков мог бы обогнать Лопушного, однако в поединке с Иваном Мухаревым (Прокопьевск) его ожидало разочарование. В цейтноте он не смог реализовать перевес и, увы, оказался «заматованным». Эта партия была самой последней в турнире.

А главный приз газеты «Кузбасс» — магнитофон — завоевал Валерий Филиппов, набравший 13,5 очка. Похоже, что накануне чемпионата мира среди студентов, который состоится в Варне, Валерий находится в отличной форме.

Вторым стал Евгений Пигусов (13 очков). 11 очков у третьего призера — Александра Хасина. На четвертом месте Сергей Трофимов (10). Денис Лопушной и Игорь Сюняков финишировали с девятью очками. Скрупулезный подсчет дополнительных показателей вывел на пятое место Сюнякова — бывшего шахтера шахты «Капитальная». Шестой приз достался Д. Лопушному. Еще два приза получили Артем Конышев (8,5) и Николай Денисов (8).

Было бы здорово, если бы и в дальнейшем подобные чемпионаты проходили на хорошем гроссмейстерском уровне.

Евгений ЧИРИКОВ.

НА СНИМКЕ: победитель шахматного турнира на приз газеты «Кузбасс» Валерий Филиппов.

Фото **Юрия Юрьева.**

Кемерово.

футбол: высшая лига

«Спартак» — чемпион!

Результаты матчей 23-го тура:

ЦСКА – «Ротор» – 1:1, «Алания» – «Торпедо» – 2:1, «Локомотив» (М) – «Сатурн» – 1:0, «Ростсельмаш» – «Зенит» – 0:0, «Крылья Советов» –«Динамо» – 0:2, «Спартак» – «Локомотив» (НН) – 3:1, «Уралан» – «Черноморец» – 1:2, «Факел» – «Анжи» – 0:1.

«Спартак» снова выиграл, поддержав реноме лидера. Впрочем, было бы странным, если бы он не одолел аутсайдера, тем более на своем поле. Мчащийся на всех парах «Локомотив» сумел справиться с упрямым «Сатурном». Динамовцы (что удивительно) сумели в гостях «пригнуть» крылья неуступчивым «Крылышкам». Больше неожиданностей не произошло.

Лидирует, как и прежде, «Спартак».

ну и ну!

Неправильные медали для олимпийцев

На всех медалях, подготовленных к Олимпийским играм в Сиднее, вместо афинского Парфенона австралийцы умудрились изобразить римский Колизей.

Вот и устраивай после этого Олимпийские игры «вверх ногами», ведь именно так называют себя австралийцы, когда речь заходит об их отношениях со Старым Светом.

Соб. инф.

сегодня

В этот день родились

1862. Морис Метерлинк (ум. 6.05.1949), бельгийский писатель, нобелевский лауреат 1911 года.

1954. Александр Лукашенко, президент Республики Беларусь.

1958. Майкл Джозеф Джексон, король поп-музыки.

События

1698. Петр I подписывает указ, предписывающий брить бороды и носить одежду европейского образца.

1918. Эсерка Фанни Каплан совершает покушение на В.И. Ленина.

1943. Советские войска освобождают Таганрог от фашистских захватчиков.

1944. Завершение белорусской операции (план «Багратион») в Великой Отечественной войне.

1947. В Новосибирске организуется первый в Сибири зоологический парк.

В этот день ушли

1981. Валерий Борисович Харламов (р. 14.01.1948), выдающийся советский хоккеист.

Деньги — пахнут!

Британские таможенники ознакомили общественность со своим новым живым оружием в борьбе с наркомафией. Это две собаки, обученные вынюхивать запрятанные деньги; крупные суммы наличных обычно нелегально вывозятся именно для закупки наркотиков.

Один из псов, спаниель по кличке Боди, продемонстрировал журналистам и высокому начальству, как хорошо он чует законспирированные денежки. Вдвоем с напарником они, кстати, уже помогли конфисковать около полутора миллионов фунтов стерлингов.

Рейтер.

внимание: конкурс!

«Картошкин час»

Здравствуйте, дорогая редакция газеты «Кузбасс»!

Пишу вам из Ижморки.

С интересом прочитала про новый конкурс «Картошкин час». Предлагаю вам свой рецепт блюда под названием «Хашаны». Меня научила готовить его старшая подруга. Готовлю с удовольствием. Домашним нравится. Предлагаю попробовать и читателям «Кузбасса»

Хашаны

Приготовьте тесто как на манты.

Начинка: 1 часть сырого картофеля, нарезанного маленькими кубиками, 1 часть лука, 1 часть мясного фарша, специи.

На кружок теста кладете начинку, защипляете так, чтобы серединка была открыта. Сковороду заполняете смесью из 1 части растительного масла и 1 части воды. Выкладываете в сковороду хашаны с таким расчетом, чтобы они были закрыты до половины. В каждый из них добавьте чайную ложку соуса (майонез пополам с кетчупом). Жарьте при закрытой крышке до готовности. Кушайте с соусом на ваш вкус. Приятного аппетита.

Юля Иванова.

Ижморка.

Рис. **Валерия Илиндеева.**

детский отдых

Страна по имени «Мечтатель»

У сельских ребятишек гораздо меньше возможностей для отдыха, чем у городских. Даже на карусели до головокружения не накатаешься. О дальних путешествиях многие даже не мечтают.

Но есть в Крапивинском районе особая страна под названием детский лагерь отдыха «Мечтатель», где ребятишки отдыхают взахлеб, а расстаются с ней со слезами. Им здесь нравится. Приезжают чужие, настороженные, замкнутые. Многие вдали от дома, от мамы ни дня не жили. Им труднее всех. Но для того вожатые и готовились к сезону, чтобы всех подружить, занять веселыми и интересными делами, научить всяким поделкам. Да и самим поучиться тоже — у многих детей умелые руки.

Первыми в лагерь заезжали спортсмены. Первый сезон принадлежал им. Каждодневные тренировки, бег, прыжки забирали много энергии. Ребята набирались сил и учились ставить рекорды.

Следующая смена называлась «Лидер». Она собрала самых бойких, лучших школьных активистов. Они здесь многому научились. «Мечтатель» не зря называется страной — здесь свой президент. И выбирался он самым демократическим образом — открытым голосованием, простым поднятием рук. Вступление его в должность знаменовалось поднятием им флага. Звучит музыка, флаг медленно поднимается по флагштоку — сезон начинается. А вечером трещат сухие сучья костра, ребята радостно поют и пляшут вокруг него.

Лагерю много лет. И он давно ждет капитального ремонта. А пока ограничиваются косметическим. И это требует от Надежды Михайловны Тихоновой, начальника, большого труда.

Путевку в лагерь мог приобрести любой. Родители платили всего 200 рублей, остальное — соцстрах и предприятия района. Несколько путевок обязательно передавалось в детский дом.

Лагерь как лагерь. Ничего особенного. Но ребятишки так привыкли к нему, так рады новым друзьям, что уезжали с грустью. И обещали вернуться на следующий год.

«Мечтатель» обязательно будет их ждать.

Надежда РУПП,
студентка КемГУ.

Крапивинский район.

память

Жертвам войны и репрессий

В Юрге, на улице Машиностроителей, на месте бывшего немецкого кладбища, торжественно открыт памятник немцам, репрессированным и военнопленным, умершим в городе в годы войны и послевоенные годы. Памятник построен на деньги бывших юргинцев, ныне проживающих в Германии.

На церемонии открытия выступили представители администрации города, приехавший из Германии автор идеи постройки памятника, педагог и музыкант Иосиф Церр, представитель католической церкви в Кемерове пастор Дариус. Присутствовали многие родственники умерших в Юрге немцев. Было много слез.

Коллективы школ № 16 и 24, территориальный отдел образования Рудничного района, выпускники школ выражают искреннее соболезнование родным и близким по поводу кончины

ЦЕЦУЛЬНИКОВА
Романа Георгиевича.

Департамент науки и вышей школы администрации области извещает о безвременной кончине старейшего преподавателя Анжеро-Судженского горного техникума

ТАРАНА
Алексея Николаевича

и выражает соболезнование его родным и близким.

Главный редактор В.С. КЛАДЧИХИН.

Газета «Кузбасс» учреждена администрацией Кемеровской области и журналистским коллективом редакции. Зарегистрирована Омской региональной инспекцией по защите свободы печати и массовой информации 27.01.94 г., свидетельство о регистрации №54.
Мнение редакции не всегда совпадает с мнением авторов.

АДРЕС РЕДАКЦИИ: 650630, г. Кемерово, пр. Октябрьский, 28.
Электронный адрес: news@knews.kuzbass.net
СПРАВКИ: по рекламе — 52-25-23; по письмам — 52-38-23; по редакции — 52-32-74.
Собственные корреспонденты: в Новокузнецке — 45-99-62, Новокузнецкое отделение рекламы — 36-77-97, Прокопьевске — 93-2-58, Ленинске-Кузнецком — 7-88-24, Мысках — 2-18-66, Яе — 2-13-67, Анжеро-Судженске 2-99-94. Телефакс 52-12-10.

Газета является участником процесса по формированию единого информационного пространства. Материалы газеты, в том числе коммерческие предложения и реклама, размещаются в системах поиска Интернет и информационных продуктах компании «Мега».

Время подписания номера в печать по графику 20.00. Сдан в печать 19.35. Объем 2 п.л. Печать высокая.

Тиражи во вторник, субботу — 26942 (индексы 51901, 31029); четверг — 57914 (индексы 51901, 31029, 31023); среду, пятницу — 30427 (индекс 51901).
Газета набрана и сверстана на компьютерном комплексе газеты «Кузбасс».
По вопросам качества печати звонить по тел. 52-03-34.
Типография издательства «Кузбасс»: 650630, г. Кемерово, пр. Октябрьский, 28. Заказ № 161.

ДЕЛОВОЙ ВТОРНИК

ВЫПУСК № 31 (290)

29 августа 2000 года

ТАК ГДЕ ЖЕ НАШИ ВОДОЛАЗЫ?!

ПЕРСОНАЛЬНОЕ ДЕЛО

МЭР ЛЕБЕДЕВ ЗАПЕЛ

Необычный диск выпускает нижегородская мэрия ко Дню города - чиновники городской администрации записали несколько песен. Солирует нижегородский мэр Юрий Лебедев, остальные же голосистые чиновники только подпевают. Причем диск записан в стиле рэп, где нечто мелодичное исполняет мэр, а остальные лишь произносят под забойную музыку речевки. Планируется, что деньги от продажи этого диска пойдут на зарплаты бюджетникам: врачам и учителям.

«БАТЬКА КОНДРАТ» ТРЕТЬИМ НЕ ХОЧЕТ?

История о том, как поссорились губернатор Кондратенко с мэром Краснодара Самойленко, давняя, но получила вдруг развитие.

Кубанские газеты опубликовали открытое письмо жителя края Михаила Гавашели двум большим руководителям. Грузин призывает двух «антагонистов» встретиться за обеденным столом, чтобы, наконец, примириться. На себя миротворец берет обеспечение вином - до полного примирения. Неожиданное предложение первым принял В.Самойленко. Итак, двое в компании уже есть. Ждут третьего. Губернатор пока демонстрирует принципиальную трезвость.

АЯЦКОВ - ЛЮБИТЕЛЬ КРУПНЫХ ФОРМ

Во дворе местного правительства появился памятник, претендующий на символ Саратовской области. Скульптура представляет собой бронзовое сердце весом в полторы тонны. Монумент так и называется: «Сердце губернии». Как утверждают авторы монумента братья Щербаковы, губернатор Дмитрий Аяцков пришел в восторг от их творческого замысла и выделил средства на исполнение проекта. Ничего удивительного: Аяцков - известный любитель крупных форм.

Максим БРУНОВ.

«ВЕЛЬМОЖНАЯ ЛОЖЬ» СТОИМОСТЬЮ В 118 ЖИЗНЕЙ. И ЭТА ЦЕНА, УВЫ, НЕОКОНЧАТЕЛЬНА

Когда главком ВМФ России адмирал Куроедов докладывал Верховному главнокомандующему, что на Северном флоте достаточно самых совершенных спасательных средств и вмешательство иностранных государств для спасения «Курска» совершенно излишне, он, конечно, знал, что это - неправда. Точнее, что это - ложь.

Не мог не знать адмирал того, что в огромной стране, омываемой океанами, давно уже нет специалистов для такой сложной и сжатой по времени операции спасения. И что давно на флоте не готовят глубоководных водолазов - просто не на что. Для страны, легко потратившей сотни миллионов долларов на позолоту Кремля, собирающейся строить новый парламентский центр за 2 миллиарда долларов, спасение утопающих - непозволительная роскошь! На всю громадную Россию остались два (!) водолаза с квалификацией, равной спецам норвежской спасательной группы, опускавшимся к «Курску». Говорят, один из них был где-то на Тихом океане, а следы второго вообще затерялись. Не мог всего этого не знать адмирал Куроедов! Но доложил так, как у нас принято: чтобы не прогневать ненароком первое лицо государства.

Вообще обязательная водолазная подготовка входит в систему образования любого военно-морского училища. А уж таких, какие есть в Петербурге - знаменитые «дзержинка» и Пушкинское училище, - и подавно. Но это, как водится, гладко прописано на бумаге. А на самом деле у нас нет ни подготовленных специалистов, ни техники, чтобы спасать подводников с обычных глубин. А ведь всего несколько лет назад было и то, и другое.

- Подготовка водолазов в училище действительно ведется, - рассказывают мне курсанты бывшего училища имени Дзержинского (кстати, именно в нем учились большинство офицеров, погибших на «Курске»), - на неплохом уровне, с использованием специальных камер и психологического тренинга. Но потом мы приходим на флот, и... как-то все теряется. Дальше это просто никому не нужно...

Между прочим, ремесло водолаза-глубоководника держится прежде всего на постоянных тренировках. Они - как спортсмены высшей категории, должны быть готовы к сверхперегрузкам, в совершенстве владеть специальными приемами, досконально знать технику. Ничего этого сегодня - ни тренировок, ни оборудования - в действующем флоте нет.

Под Петербургом, в Ломоносове, есть сверхзасекреченный институт (по всем справкам и документам он так и проходит под грифом «Институт № 40»). Там десятилетиями ученые бились над разработкой именно водолазного глубоководного снаряжения и спасательных средств, способных эффективно и быстро работать на больших глубинах.

- У нас была масса опытных образцов уникального оборудования, - рассказывает капитан 2-го ранга Александр Ватагин. - Кроме водолазных костюмов, ничем не уступавших тем, что продемонстрировали норвежцы и англичане, были, например, две специальные спасательные подводные лодки. Каждая из них могла нести на себе два глубоководных батискафа, и снимать с затонувшей подводной лодки до 12 человек. Несколько лет назад эти лодки пришли в Петербург, и их... пустили на металлолом.

В те страшные часы и дни, когда члены правительственной комиссии публично распинались в своей беспомощности перед ослепшими от слез матерями и женами моряков утонувшей лодки и перед всем миром, им был известен еще один потрясающий факт. Нашим адмиралам и высоким чинам «оборонки», конечно же, должны были напомнить об уникальном спасательном судне, которое в силах совершать чудеса. Ведь этот крупнейший в мире буксир-спасатель «Фотий Крылов» до недавнего времени принадлежал Военно-Морскому Флоту России. Он был построен еще в советские времена в Финляндии по заказу наших военно-морских сил. И само громадное, до сих пор не имеющее аналогов в мире судно, и все его мощное подъемное оборудование специально проектировались и строились для таких вот ситуаций: для быстрой помощи терпящим бедствие крупным кораблям или легшим на дно подводным лодкам. Так где же пропадал в эти часы «Фотий Крылов»? Наш бывший корабль бессильно стоял в греческом порту Пирей.

Несколько лет назад «Фотий Крылов», входивший, подчеркиваю, в состав Военно-морских сил России и приписанный к порту Владивосток, был сдан дальневосточным командованием... в аренду некой коммерческой фирме, которая благополучно перегнала уникальный корабль в Грецию и там продала. Этот буксир действительно был и остается единственным в мире судном, способным «осилить» 18 тысяч тонн водоизмещения «Курска». Сейчас на радость его новым греческим владельцам он тем и занимается - поднимает со дна танкеры и другие крупнотоннажные суда, попавшие в переделки. И если мы действительно хотим разобраться в трагедии «Курска», правоохранительным органам стоило бы уточнить, кто отдавал приказы о продаже уникального спасательного судна и где осели деньги, полученные за него. Или, может, на вырученные средства Российский флот получил другой спасательный комплекс? Увы, шансов на это нет, как не было шансов и у моряков с «Курска», оставшихся перед бедой с пустыми руками.

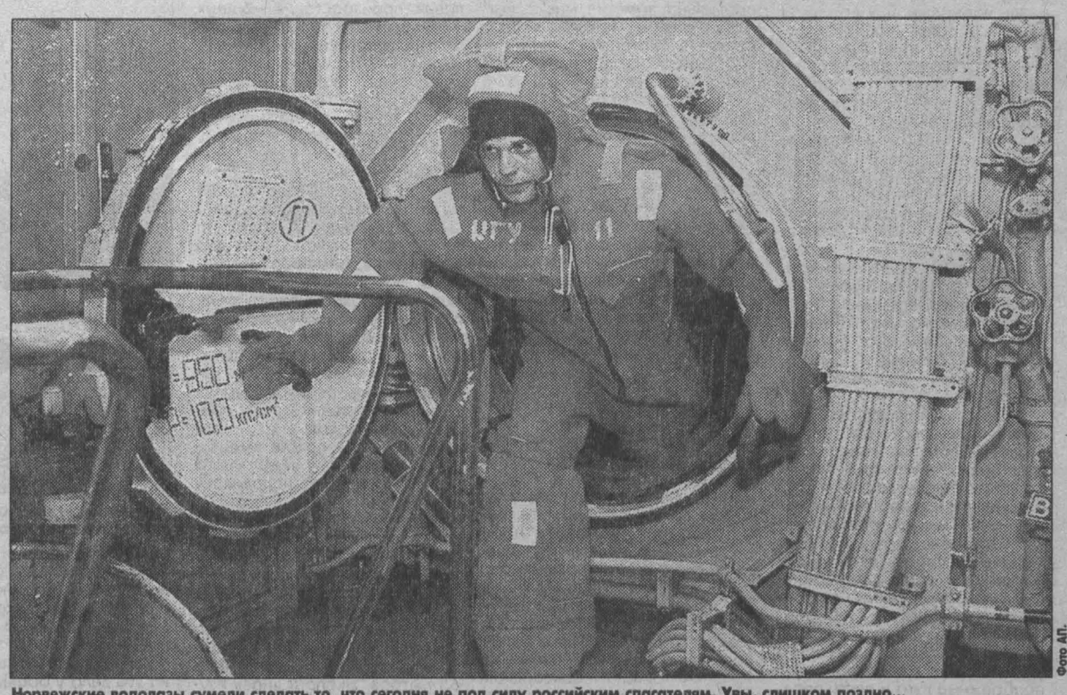

Норвежские водолазы сумели сделать то, что сегодня не под силу российским спасателям. Увы, слишком поздно...

Фото АП.

Капитан 2-го ранга в отставке Геннадий Федорович Павлов, кстати, долгое время прослуживший на спасательных судах и принимавший участие не в одной специальной операции, так оценивает нынешнюю ситуацию:

- История с «Курском» стала трагедией именно из-за того, что шаг за шагом флот сдавал позиции там, где их никак нельзя сдавать - в области спасения моряков. И дело не только в бедности - здесь сказывается привычка экономить прежде всего на людях, на жизнях. Поверьте, в истории нашего военного флота были и посложнее эпизоды. Вспомним несколько аварий подводных лодок в 60-е годы. Но тогда были и глубоководные водолазы, которых готовили не за страх, а за совесть. Однажды, когда столкнулись под водой наша и американская субмарины, наша тоже легла на дно. И глубина была приличная - около 60 метров. Только через считанные часы, а не через два дня, на месте катастрофы был командующий Военно-Морским Флотом страны, и оборудование у нас тогда такое было, что позволило всех подводников спасти. Теперь вот первым делом распродали спасательные средства...

Конечно, вся страна содрогнулась от трагедии «Курска». Проняла она и военных. Например, командир бригады спасательных кораблей Балтийского флота совершенно открыто заявляет, что на его флоте глубоководных водолазов сейчас нет - предел возможного погружения тех, кто служит в спасательных войсках, не превышает 60 метров. В эти дни на Балтийском флоте все-таки начинаются крупномасштабные спасательные учения, на которых совершенно реальная (правда, дизельная и не такая огромная, как «Курск») подводная лодка будет лежать на грунте, а спасатели - доставлять на поверхность подводников из затонувшего корабля. Такие учения для наших ВМС в последние годы тоже стали большой экзотикой. Теперь вот понаряем - когда 118 жизнями заплачено за экономию на самом необходимом. И никто не даст гарантии, что цена эта - окончательная.

Дмитрий ГРИГОРЬЕВ.

САНКТ-ПЕТЕРБУРГ.

P.S. Хотелось бы получить ответы на два, может быть, не главных, но весьма существенных вопроса:

1. Кто отдавал приказ об отправке уникального спасательного оборудования, разработанного «Институтом № 40», на металлолом?

2. Кто отдавал приказ о продаже за рубеж уникального спасательного судна «Фотий Крылов», стоявшего на балансе ВМС России? Куда пошли вырученные деньги?

НОВОСТЬ ГРЕЕТ

СТРЕЛЯЛИ ВО ВСЕ, ЧТО ШЕВЕЛИТСЯ

Зверье Хакасии вздохнет с облегчением: тамошнее правительство запретило охоту на все виды дичи в угодьях на площади около 1,3 млн. гектаров. По иному бороться здесь уже не получается. Никаких правил никто не соблюдает, местные охотники стреляли без разбору во все, что шевелится, **сообщает наш корреспондент Александр ФЕДОРОВ.**

Можно было бы подробно поговорить о причинах такого варварства со стороны охотников. Но что тут развозить?! И так ясно - многие россияне живут лишь одним днем.

БУДЕМ ВАЛЕНКИ НОСИТЬ

Ярославский город Мышкин, где создан музей обычной серой Мыши, пополнился еще одним народным музеем - валенок. Недавно экспедиция работников музея, организованная администрацией округа, возвратилась из Вологодской области, где в районе Чар-озера искала экспонаты для новой экспозиции. Этнографы не зря съездили. Они отыскали в одной из дальних деревень и привезли в Мышкин старинный деревянный станок для изготовления русской народной зимней обуви. На нем и сейчас можно сваять не одну пару отличных валенок, **сообщает наш корреспондент Андрей ПЕТРОВ.**

Поскольку денег на содержание музея выделяется очень мало, то этим станком можно и заработать.

ТЫ ПОМНИШЬ ТОТ ВАНИНСКИЙ ПОРТ?

В России открыта специальная колония для преступников, приговоренных к пожизненному заключению. Разместилась она в печально знаменитом в прошлом перевалочном пункте зэков - в порту Ванино, на Дальнем Востоке. В скором времени туда начнут этапировать со всего региона наиболее опасных преступников. Пока же на зоне отбывают свой вечный срок всего двое убийц - оба бывшие воины-срочники первой чеченской кампании, **сообщает наш корреспондент Виктор СЕМЕНОВ.**

Вряд ли такое соседство по душе коренным жителям этого приморского городка. Но дальше ссылать бандитов уже некуда - там Япония.

ЗАБАВЫ

НЕ В БРОВЬ, А В ГЛАЗ...

ПОКУПАЯ СЫНИШКЕ ПОДАРОК, ДУМАЙТЕ!

В одной только Туле ежегодно теряют зрение тридцать ребятишек, а в больнице имени Семашко прямо сейчас лежат в детском глазном отделении двенадцать пацанят с повреждением глаз. И это все - игрушки!

Вот это отделение. Кровати впритык. Вновь поступающих уже некуда класть: в стационаре 53 ребенка, хотя отделение рассчитано на сорок человек. В палатах ни одного стула! Медицинское оборудование - «времен палеолита», говорят врачи.

Заведующая глазным отделением Татьяна Львовна Некрасова знакомит меня с пациентами. Мальчик, похожий на Алена Делона. Десять лет. Мать уборщица, отец безработный. Левый глаз плотно прикрыт веком.

- Тяжелейший ожог роговицы, - комментирует врач. - Виновник - карбид.

Беседую с Алешей. Ребята забрели на неогороженную стройку, увидели кучу мусора, разожгли костер. Оттуда и стрельнуло прямо в глаз.

Мальчишки любят бросать в костры выброшенные на свалку баллончики с дезодорантами. Они взрываются... Много поражений от петард и шифера, который ребятишки тоже швыряют в огонь.

Я не буду описывать беды каждого из пятидесяти трех. Важно, чтобы каждый пацан понял, как легко потерять чудесный дар природы - способность видеть солнце, зелень, воду, человеческие лица. Чего, кроме карбида, который уложил на койку сразу девять жертв, следует опасаться? Врач перечисляет:

- Гвозди, стекла, камни, ветки, «шпаги», электрокипятильник, взорвавшийся без воды, черенки лопат, кислота, марганцовка, цемент, известь, острые углы мебели, огнетушитель, глина, конторский клей, который брызнул в глаз, когда его пытались выдавить из тюбика, ложки, карандаши, когти кошек и собак, стрелы, дротики, пульки стреляющих игрушек.

- Что за пульки?

- Пистолеты китайского производства, стреляющие пластиковыми пулями. От них массовое поражение, уже 16 травм. Ими наводнены палатки и даже продуктовые магазины. Удивляет, как попали они к нам, преодолев таможенные барьеры. Или там не проверяют?

- Что еще?

- ...Ножницы, стеклянные двери в доме, кнопки, скрепки. Конечно, скафандр на ребенка не наденешь, но инстинкт самосохранения воспитать у него надо обязательно.

Вы еще читаете? Посмотрите скорее, что там делает ваш сын или внук.

Владислав АНИКЕЕВ.

ТУЛА.

Такой вот игрушечный пистолет способен наносить боевые ранения.

ДРУЖБА НАРОДОВ

БОЛЬШАЯ ОБИРАЛОВКА

КОРРЕСПОНДЕНТА «ДВ», РИСКНУВШЕГО СЪЕЗДИТЬ В ДОНБАСС, ОБОДРАЛИ КАК ЛИПКУ

У российских пограничников и таможенников вопросов ко мне нет.

- А у них как? - кивнул я в сторону сопредельного КПП.

- Нэ кажи «гоп»... - на украинский манер буркнул прапорщик.

Увы, как он прав! На первых же метрах украинской земли получаю оплеуху. Оказывается, в моем общегражданском (советского образца) паспорте нет специального вкладыша, подтверждающего... российское гражданство. А раз так, на полном серьезе размышляет «незалежный» пограничник, мне следует вернуться в Москву за этим самым вкладышем. Это после 760 километров пути?!

Да, он не шутит, а только выжидательно глядит на мою реакцию. Логика простая: найдется ли среди сотен автотуристов хотя бы один ненормальный, который пустится в обратную дорогу за злополучной бумаженцией? Вот несчастные и суют «спасителям» «бабки» - единственный и надежный способ поскорее миновать прозрачный кордон. Что ж, плачу - и мчусь дальше. Но недалеко. До следующей очереди, выстроившейся к посту экологического контроля. Перекошенная табуретка с допотопным прибором измерения уровня СО да престарелый инспектор, одетый почему-то в парадный мундир советского офицера - вот и весь пост.

Подаю машину на проверку и тут же слышу приговор:

- У вас двойное превышение нормы. Штраф на месте?

Я не верю своим ушам. «Пятерка» новенькая, перед выездом тщательно отрегулированная. Но все мои доводы смешны - ведь передо мной забраковали даже «Мерседес» выпуска 2000 года, и его хозяин точно так же бил себя в грудь. Шансов пройти «экологический контроль» без потерь нет даже у телеги с четверкой вороных. И с кучера, будьте уверены, здесь содрали бы за загрязнение чудного украинского воздуха.

- Что же делать?

- Возвращайтесь в Россию, ремонтируйтесь, - совет здесь один для всех, универсальный.

Рис. Леонида НАСЫРОВА.

Что же, штраф так штраф. А впереди очередь на оформление таможенной декларации. Протиснувшись к заветному окошку, вижу, что очереди две. Вторую, уже внутри помещения, образовали сами работники пограничной и таможенной служб - также с декларациями в руках. С чужими. Такой здесь сервис - не бесплатный, естественно.

Мой сосед по очереди, житель подмосковного Подольска Виталий К., поделился опытом:

- Я, когда к дочери на вильну Украину еду, деньги прямо по переднему сиденью раскладываю, чтоб в карманах не рыться. Ведь за каждым кустиком инспектор ихнего ГАИ прячется. Для него иностранца тормознуть - долг и доблесть.

...В Москву обратно я отправился ранним воскресным утром, когда, казалось, не то что гаишники - петухи еще спали. Плохо я про них думал! Первым в родной Донецкой области близ станции Ясиноватая меня тормознул инспектор под номером 129. Уверил: моя декларация датируется сегодняшним днем. Значит, просрочена, поскольку отсутствует волшебное слово «включительно». Совет все тот же: возвращайся, продлевай декларацию. Впрочем, за 17 гривен (около 100 рублей) дискуссия завершилась. Но - на 20 км, до следующего поста. Такса все та же, 17 гривен. Близ города Константиновка я услышал новенькое:

- Проводим выборочное тестирование ранних водителей на наличие алкоголя. Вам придется проехать в ближайший медпункт...

- Не имеете права! - я начал заводиться.

- Сдать анализ мочи и крови... - спокойно продолжал сержант. - Это займет часа три - не больше.

А до Москвы еще около 900 километров. Придется платить за право отказаться от почетного звания «раннего водителя». А дальше не было часа, чтобы меня не тормознули по разным поводам: дань за грязную машину, штраф за превышение скорости (на 5 км/час!), обгон в неположенном месте (а был обыкновенный объезд застывшего асфальтоукладчика).

Наконец, плата за дезинфекцию «чужеземных» автомобилей при выезде с украинской территории! 15 гривен за то, чтобы твою машину опрыскали вонючей жидкостью, и 20 за то, чтоб не прыскали. Про просроченную декларацию мне опять напоминают в окошке таможенника, спорить уже нет сил, да и гривны мне теперь ни к чему - отдаю их даже с удовольствием. Спасибо, малая родина, спасибо, братья-славяне. Но, кажется, придется теперь об отеческом доме тосковать на расстоянии. Нервы - дороже.

Леонид АРИХ.

МОСКВА - БЕЛГОРОД - ДОНЕЦК - МОСКВА.

РЕЙТИНГИ

А ВЕРЕВОЧКА ВСЕ ВЬЕТСЯ

Несмотря на усиление борьбы с преступлениями в сфере экономики, число экономических правонарушений в этом году выросло на 22,7 процента, достигнув 242 тыс., а ущерб составил 25,2 млрд. рублей. К уголовной ответственности привлечены 95,3 тыс. человек - на 20 процентов больше, чем в прошлом году.

В списке лидеров по увеличению числа экономических преступлений - Москва, Республика Мордовия, Тюмень.

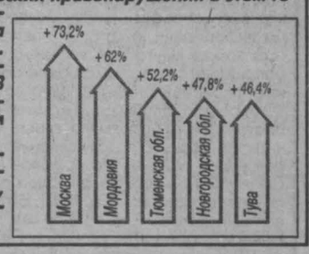

ОНИ - О НАС

О ПРОПАВШИХ МИЛЛИАРДАХ

Газета «Ле Тан»: «Во фрибургских офисах компании «Руником», связанной с нефтяным магнатом Романом Абрамовичем, проведены обыски. Прокуратура Женевы ищет следы гигантского кредита МВФ.

Куда ушли 4,78 млрд. долларов, переданные России 20 июля 1998 г.? Ответ на этот вопрос до сих пор не получен. Швейцарские и американские судебные органы проводят расследование всзможного использования этих средств в пользу частных лиц.

Компания «Руником», торговый оборот которой настолько же огромен, насколько малы ее швейцарские структуры, является агентом предприятия «Сибнефть» по продаже нефти. А «Сибнефть» находится под контролем одного из основных российских олигархов, Романа Абрамовича».

О НАШЕМ «УРАЛЕ»

Газета «Уолл-стрит джорнэл»: «США стали крупнейшим рынком сбыта мотоциклов «Урал», уступая только самой России, где они производятся. В прошлом году в Штатах было продано более тысячи таких машин, причем каждый «Урал» с коляской стоит здесь 8 тыс. долларов.

Из-за того, что «Урал» откровенно примитивен, в США у него появилось немало верных поклонников. Особый восторг вызывает его коляска, которая здесь является большой редкостью. По мнению американских владельцев «Уралов», она очень удобна при перевозке членов семьи и инструментов, без которых они никогда не отправляются в путь. Эти мотоциклы известны своей способностью ломаться, а их максимальная скорость составляет примерно 65 миль в час «под горку и при попутном ветре».

В США есть даже клуб, который организует ежегодные ралли на «Уралах». А в октябре этого года 53-летняя Фредда Коул на своем мотоцикле, именуемом «Бабби», намерена поставить мировой рекорд скорости для «Урала» с коляской».

О ПРОСЛУШКЕ

«Би-Би-Си»: «По российскому Интернету прокатилась волна возмущения и беспокойства. Министр связи России подписал приказ о внедрении системы оперативно-розыскных мероприятий (СОРМ), которая позволит спецслужбам России прослушивать телефонные разговоры, а также контролировать Интернет, электронную почту и все, что передается по проводам или через мобильную связь.

При этом «информация об абонентах, в отношении которых проводятся оперативно-розыскные мероприятия, операторам связи не предоставляется» - говорится в приказе министра. К тому же оборудование СОРМ предлагается ставить за счет самого провайдера».

ТОЧКА НА КАРТЕ

БЫЛ НА ВОЛГЕ УТЕС

ЧЕМ БОЛЬШЕ ЭНЕРГИИ МЫ СТРЕМИМСЯ ВЫЖАТЬ ИЗ ВЕЛИКОЙ РУССКОЙ РЕКИ, ТЕМ ГОРШЕ КАРТИНА НА ЕЕ БЕРЕГАХ

В это трудно поверить, но еще живы люди, которые помнят реку Волгу: была такая в России. Она была живая, со стремнинами и омутами, с мелями, мешавшими судоходству, и перекатами, где нерестилась стерлядь. Теперь ее не стало. То, что мы видим сейчас, не река, а цепь водохранилищ, полезных и опасных, как многое, сотворенное руками человека.

Последний по времени подарок природе и человеку со стороны волжских преобразователей - Чебоксарская ГЭС. Ее начинали строить еще тогда, когда посторонним мнением никто не интересовался. Потом, в разгар перестройки, экологам разрешили поднять большой шум. Из их статей и петиций поволжский народ узнал, что вода Чебоксарского моря зальет не только ценные луга Заволжья, но и подвалы жилых домов десятков населенных пунктов вдоль Волги.

Но чтобы стало заливать Козьмодемьянск?!

Этот красивый город стоит на волжском утесе и знаменит уже тем, что включен в первую часть списка так называемых исторических городов России. Такова объективная реальность. Однако прибавьте сюда прекрасный этнографический Музей культуры и быта горно-марийской народности, собранный на верхушке горы одним-единственным человеком - бывшим мэром Михаилом Платоновичем Романовым, прибавьте литературную славу города - считается, что именно он стал прообразом ильфо-петровских Нью-Васюков со всеми вытекающими отсюда последствиями, и вам захочется сюда приехать: на Бендериану или просто так.

Правда, турист никогда не зайдет в пострадавший от нового моря дом, в котором живет Соколов Иван Протасович, инвалид Великой Отечественной войны, и не увидит стнивший фундамент и болото в подвале, не услышит жалоб жильцов этого и других домов. Город не спасает даже безобразная, жутко исказившая пейзаж дамба, построенная вдоль набережной, - волжская вода все равно просачивается, подпирает грунтовые воды, и они затопляют некогда сухие надежные подвалы города на горе. Точно такие же дамбы устроены, между прочим, в волжских городах Хвалынске, Юрьевце и рядом с Воротынцем, и это еще, что называется, не полный перечень.

Но драмы городов, стоящих на высоком правом берегу Волги, не идут ни в какое сравнение с маленькими трагедиями, разыгравшимися на пологом левобережье.

Мне рассказывал бывший житель заволжского поселка Дубовский Геннадий Зубков, как начинала умирать его малая родина:

- Дубовский начал пустеть в конце 60-х годов, как только стало известно о новом проекте гидростроителей - строительстве Чебоксарской ГЭС. Было у нас четыре тысячи жителей, две школы, около тысячи учащихся, крупный леспромхоз. Через десять лет школьников стало вдвое меньше, молодые семьи срочно стали переезжать в Набережные Челны, Тольятти, другие города. А когда и старики убедились, что вода затопила прибрежные луга и леса и подходит к их домам, переехали и они в близлежащие поселки Визимьяры и Озерки. Сейчас в Дубовском - несколько старых бараков, домов, коз, несколько оставшихся на родине старушек, пришлых дачников и рыбаков. Поверьте - это очень грустная картина.

Перед затоплением Чебоксарского моря были переселены 62 населенных пункта, вынесены за пределы водохранилища тысячи домов. Но, как правильно заметил много лет назад в своей повести «Прощание с Матерой» Валентин Распутин, люди ушли, а кладбища остались.

Первоначально проект предусматривал поднятие уровня воды в водохранилище до отметки 68 метров. Но на сегодняшний день он держится на отметке всего 63,5 метра. Фигурально выражаясь, его держат на своих плечах люди - сотрудники марийского Министерства экологии и природопользования, экологи, журналисты, все сколько-нибудь заинтересованные, облеченные и не облеченные властью жители Республики Марий Эл. Один только козьмодемьянский инженер, краевед, музейный работник Арнольд Муравьев сколько перьев сломал на защите родной республики от лишней толщи воды в водохранилище! Ведь при поднятии уровня моря «всего» на два метра волжская вода (не дай Бог) зальет, помимо уже пропавших 43,6 тысячи га, еще двадцать тысяч гектаров лесов, лугов и других угодий в Марий Эл, которая, кстати, и не пользуется услугами Чебоксарской ГЭС, а берет энергию с Балаковской АЭС и Саратовской ГЭС. А сама Чебоксарская ГЭС, давно дающая ток, между прочим, все еще не прошла государственную приемку, а только рабочую, что следует, разумеется, отнести к категории современных чудес.

Для энергетиков имеет особое значение «высота» искусственного моря. Их можно понять. Больше воды - больше электроэнергии. Больше денег. Но есть вещи, трудно измеряемые деньгами. Здоровье леса, например. Подтопление вызвало резкое изменение условий произрастания мощных марийских лесов. Появляется больше деревьев лиственных, то есть менее ценных во всех отношениях пород. Деревья болеют так называемой корневой губкой, когда мощный ствол превращается в труху.

- Но сейчас можно еще многое спасти, - считает главный специалист Министерства экологии и природопользования Республики Марий Эл Александр Родиков. - За два десятилетия, прошедшие с начала заполнения Чебоксарского водохранилища, все прибрежные биоценозы, получившие серьезный удар, уже как-то стабилизировались, привыкли к новым условиям существования, переходят в устойчивое состояние. Если поднять уровень воды, это вновь нарушит все экосистемы. Кроме того, под воду уйдет много островов, где тоже нападилась своя жизнь.

За последние десять лет, как рассказал Александр Георгиевич, ученые-гидроэнергетики, в частности сотрудники института Самарагидропроект совместно с Волгогипроземом два раза поднимали вопрос о поднятии уровня воды в водохранилище хотя бы до отметки 65 метров. Экологи вновь изучали проблему и выносили вердикт: у проекта слабое экологическое обоснование. И вопрос вновь закрывался до лучших (или все-таки худших?) времен.

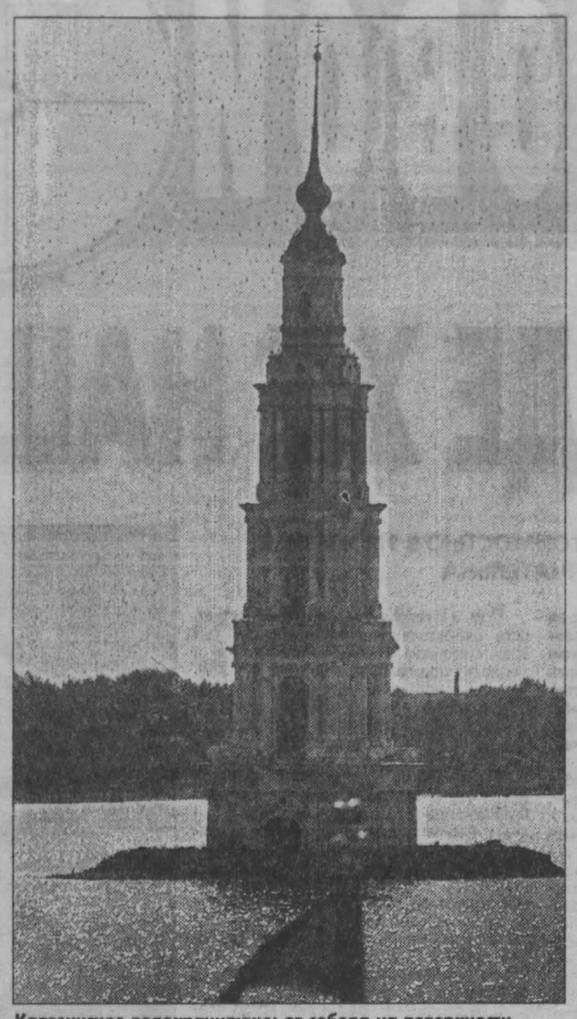

Калязинское водохранилище: от собора на поверхности после затопления осталась одна колокольня.

В общем, не выгорело пока это дело у бравых энергетиков. И это была пусть маленькая, но победа всех российских и, в частности, марийских экологов и журналистов.

Держать уровень, ребята!

Татьяна КОРСАКОВА.

Республика Марий Эл.

МЕСТО СОБЫТИЯ

ИРКУТСК:

«БОИНГИ» КУПЯТ ПОСАДКУ

Представители американских и японских авиакомпаний заинтересовались возможностью использования Иркутска в качестве запасного порта для трансполярных перелетов на «Боинге-777». На тот случай, если, скажем, на полпути из Детройта пилот узнает, что аэропорт Токио для посадки закрыт. Заместитель директора предприятия Валерий Кучеров проинформировал гостей о том, что аэродром уже принимает, правда, эпизодически, суда такого класса.

Владимир МЕДВЕДЕВ.

КАЗАНЬ:

ПРИВЕТ ОТ ЧИНГИСХАНА

Впервые из собраний Эрмитажа были вывезены три тонны сокровищ Золотой Орды. Специальный самолет из Петербурга доставил в Казань более 600 экспонатов из запасников Эрмитажа, в том числе и знаменитое Золото Чингисидов, богатое оружие с чудесным орнаментом, утварь из золота и позолоченного серебра. Экспозиция будет выставлена в Казанском музее изобразительных искусств и приурочена к 995-летию Казани.

Галина СЕДЫХ.

АРХАНГЕЛЬСК:

ДЫШАТЬ СТАНЕТ ЛЕГЧЕ

Архангельский целлюлозно-бумажный комбинат начал техническое перевооружение, которое к 2002 году позволит перейти на безхлорную отбелку целлюлозы. На эти цели планируется направить 25 миллионов долларов.

Даниил ТЫХУН.

ОРЕНБУРГ:

ДАРИТЕ ДЕТЯМ МЕД

Начальник дорожного участка НГДУ «Бугурусланнефть» подарил детскому приюту мед с собственной пасеки. Пчеловод-любитель Алексей Савонин делает такой подарок детям ежегодно. В этом году он привез в бугуруслонский приют очередную партию душистого меда и призвал своих коллег оказывать посильную помощь сиротам, жизнь которых не назовешь сладкой.

Егор ТИТОВ.

конкурс: ПЕРЛЫшки

КОГДА ГУБЕРНАТОР ГОВОРИТ - МУдэЗЫ МОЛЧАТ

О чистоте народного тела (в прямом смысле) неожиданно задумался известный любитель двугорбых верблюдов губернатор Дмитрий АЯЦКОВ. Ну и пошло-поехало:

«В городе нет бань. Необходимо ликвидировать ДЭЗы и муДЭЗы - они лишние!»

«На теле народа появилось много энцефалитных клещей. И я попросил бы задуматься: не являемся ли мы таковыми?»

P.S. *И все же хочется уточнить. Если губернаторы выступают в роли заразных клещей, то, может, попробовать ликвидировать не эти самые ДЭЗы на букву «М», а высокопоставленных чудаков на ту же самую букву?*

СПЕЦСЛУЖБЫ

МЫШКА-ПОДСЛУШКА

ТЕПЕРЬ ПРАВООХРАНИТЕЛЬНЫЕ ОРГАНЫ СМОГУТ ПОСТАВИТЬ НА ПРОСЛУШКУ ЛЮБОЙ ТЕЛЕФОН БЕЗ ОБЪЯСНЕНИЯ ПРИЧИН

Самые крупные политические скандалы последнего десятилетия в России так или иначе связаны с подслушиванием конфиденциальных разговоров. Теперь таковых может быть еще больше.

В 1991 году окружение президента Ельцина обвинило союзный КГБ в прослушивании кабинетов Верховного Совета и Совмина РФ. Однако специально созданная комиссия ученых и представителей спецслужб подслушивающих устройств не обнаружила. Спустя несколько лет разгорелся скандал с опубликованием в газетах распечаток телефонных разговоров высокопоставленных российских чиновников. В списке прослушиваемых оказались тогдашний вице-премьер Немцов, целый ряд министров-реформаторов, а также шоу-бизнесмен Лисовский. Не удалось сохранить в тайне свои телефонные переговоры и Борису Березовскому. Впрочем, олигарх в долгу не остался: минувшей зимой при обыске в охранном предприятии «Атолл» были обнаружены такие высокопрофессиональные средства для съема информации, о которых оперативникам остается только мечтать. А весной в незаконных мероприятиях с прослушкой были обвинены сотрудники охранной фирмы «Медиа-моста».

Вероятно, активизация коммерческих слухачей побудила и федеральную власть активнее включиться в процесс подслушивания телефонных переговоров россиян. На прошлой неделе министр связи РФ Леонид Рейман издал приказ, который позволит органам ФСБ, МВД, а также налоговой полиции быть в курсе того, о чем говорят, что думают и замышляют граждане. Приказ называется «О порядке внедрения средств по обеспечению оперативно-розыскных мероприятий на сетях телефонной, подвижной и беспроводной связи и персонального радиовызова».

Правоохранительные органы дожидались выхода этого документа целых пять лет: соответствующий Федеральный закон «Об оперативно-розыскной деятельности» был принят еще в августе 1995 года. По словам связистов, межведомственное согласование затянулось по техническим причинам. Однако у юристов другое мнение. Как утверждает эксперт Адвокатского бюро гильдии российских адвокатов Михаил Розенталь, в 1998 году экспертный совет при Конституционном суде РФ признал ряд положений закона «Об ОРД» неконституционными. Впрочем, это не помешало судьям КС в конечном итоге отклонить аргументы собственных экспертов и дать закону зеленую улицу.

Согласно приказу Минсвязи, изданному во исполнение закона «Об ОРД», правоохранительным органам разрешается подслушивать разговоры по обычным и мобильным телефонам, изучать Интернет и пейджинговые сообщения без предъявления оператором связи каких-либо разрешающих документов, а также информации о прослушиваемых абонентах. На практике это означает, что спецслужбам развязали руки. Если раньше, прежде чем подключиться к телефонной линии интересующего абонента, оперативники были обязаны представить связистам санкцию прокурора, решение суда и даже назвать фамилию находящегося в разработке объекта, то отныне с этими формальностями покончено. Более того: как сказано в приказе Реймана, операторы связи обязаны «принимать согласованные с ФСБ России меры к недопущению раскрытия организационных и технических приемов проведения оперативно-розыскных мероприятий».

Нововведение уже получило оценку руководителей компаний - операторов связи, юристов и представителей самих спецслужб. Так, по словам вице-президента Международной конфедерации обществ потребителей Дмитрия Янина, установка прослушивающего оборудования нарушает права потребителей, поскольку при этом качество предоставляемой услуги связи - а именно конфиденциальность переговоров - неизбежно снижается. Иначе считает пресс-секретарь ОАО «Вымпелком» Михаил Умаров: «Прослушивать абонентов и раньше могли без всякого судебного решения». А вот бывший начальник управления технической контрразведки КГБ СССР, академик Международной академии информатизации генерал-лейтенант Николай Брусницын полагает, что польза от нового приказа Минсвязи очевидна.

- Раньше связисты, оповещенные о прослушиваемом абоненте, могли «слить» оперативную информацию заинтересованному лицу, - поделился секретами чекистской кухни Николай Александрович. - Бывали случаи, когда заранее предупрежденный абонент отключал свой телефон и «ложился на дно», а то и требовал объяснений. Теперь же у сотрудников компаний - операторов связи не будет возможности мешать проведению ОРД...

В связи с новыми правилами съема информации прогнозируется оживление и на рынке защитных устройств. Состоятельные абоненты наверняка попытаются обезопасить себя от возможного прослушивания своих телефонных разговоров, не жалея денег на различные хитрые приспособления. Но против лома нет приема. Любые уловки будет отслеживать зоркое око Госсвязьнадзора. Эта инстанция попросту не даст разрешения на ввод в эксплуатацию системы связи, не соответствующей требованиям СОРМ (средств обеспечения розыскных мероприятий).

- Ошибочно также считать, будто переговоры по мобильному телефону более защищены, чем по обычному, - признался генерал Брусницын. - Цифровая модуляция легко раскрывается цифровой демодуляцией. Кроме того, сети GSM позволяют устанавливать координаты абонента с точностью до нескольких метров.

Как говорится в новом приказе, работы по внедрению СОРМ считаются «...конфиденциальными и проводятся ограниченным кругом специалистов по согласованию с ФСБ». Но и это не все: средства для обеспечения розыскных мероприятий, или попросту прослушки, должны приобретать и устанавливать... сами компании - операторы телефонной связи. Не исключено, что это вызовет повышение стоимости услуг связи. В общем, получается, что прослушивание подозреваемых граждан - дело рук и кошельков самих прослушиваемых граждан.

Николай РЫЖОВ.

УМЕЛЬЦЫ

АХ, ПИЯВКИ И ЛЯГУШКИ, ВЕК ВАМ ВОЛИ НЕ ВИДАТЬ

Нетрадиционным, прямо скажем, промыслом занялись потомственные кубанские казаки нескольких местных станиц. Одни - из Красноармейского района края - надевают сапоги-заброды и ловят в банки пиявок, сдавая их на кипограммы заготовителям и зарабатывая таким образом от двухсот до тысячи рублей в день. Другие, из Брюховецкого района Кубани, пытаются возродить давний промысел советских времен по промышленному отлову лягушек. Для этого есть и собственное ноу-хау: нужно поставить у воды на ночь бочку, к ней приделать горящий фонарь. Комарье летит на свет, за ним в бочку прыгают и квакушки. Одна пока беда - спроса на эту продукцию все еще не наблюдается.

Татьяна ЖУРБЕНКО.

КРАСНОДАР

ОФИЦИАЛЬНО

«СИБИРСКИЙ АЛЮМИНИЙ» УПОЛНОМОЧЕН ЗАЯВИТЬ...

В российских СМИ была опубликована информация, о том, что по подозрению в связях с международными преступными сообществами власти Болгарии выдворяют из страны предпринимателя Михаила Черного и еще четверых бизнесменов. При этом журналисты называют г-на Черного М.С. «фактическим владельцем Группы «Сибирский алюминий». Данная информация не имеет под собой никаких оснований.

На самом деле работа по принципу вертикальной интеграции обеспечивает Группе «Сибирский алюминий» полную прозрачность, о чем неоднократно заявлял представителям СМИ президент ГСА и фактический владелец компании О.В. Дерипаска.

В собственности и/или управлении центральной управляющей компании - ООО «Группа «Сибирский алюминий» - находятся контрольные пакеты холдингов. В уставные капиталы холдингов внесены пакеты акций предприятий и торговых компаний.

Фактическими собственниками Группы «Сибирский алюминий» являются: президент Дерипаска О.В. и менеджмент ГСА (70%), МДМ-банк (20%).

Пресс-служба Группы «Сибирский алюминий» с сожалением констатирует, что журналисты ведущих российских СМИ используют при подготовке своих материалов недостоверную информацию. Мы еще раз заявляем, что всегда готовы предоставить необходимую и объективную информацию по интересующим СМИ темам.

Пресс-служба Группы «Сибирский алюминий».

СУД ДА ДЕЛО

КАК РЫБАКИ ЗАСУДИЛИ МИНИСТРА

СКРОМНЫЙ РАЙОННЫЙ СУДЬЯ ВО ВЛАДИВОСТОКЕ СОЗДАЛ ОЧЕНЬ НУЖНЫЙ ПРЕЦЕДЕНТ

До сих пор считалось, что против чиновничьего лома нет приема: сколько бы ни стучали касками шахтеры об асфальт Горбатого моста, сколько бы голодовок протеста ни устраивали учителя с врачами, в лучшем случае им удавалось добиться от власти лишь кратковременных уступок.

При этом не было еще случая, чтобы за нарушение конституционных прав горняков или медиков кто-то из высокопоставленных чиновников отправился в отставку. Или хотя бы был напуган российской Фемидой, которая на основании исков граждан вправе выносить представления об увольнении любого министра.

В теории эта скандальная процедура регулируется Федеральным законом «Об обжаловании в суд действий и решений, нарушающих права и свободы граждан». Но на практике этот закон никогда прежде не применялся. И вот прецедент создан.

Ленинский районный суд Владивостока вышел в правительство РФ с представлением об увольнении с должности председателя Госкомитета по рыболовству Юрия Синельника. Этот же суд, а также Фрунзенский районный и Первореченский районный суды признали незаконными действия главы рыбного ведомства, лишившего минувшей зимой работы целый рыболовный флот, а стало быть, нарушившего права и свободы почти двух тысяч дальневосточных рыбаков.

Все началось с того, что в самый разгар минтаевой путины 14 дальневосточным супертраулерам внезапно было вынесено предписание приостановить промысел. Для рыбаков такое распоряжение столичного чиновника означало настоящую катастрофу: вышедшие в Берингово море суда оказались без работы, а оторванные от семей экипажи остались без заработков. К примеру, за две недели простоя третий электромеханик супертраулера «Виго» Загвоздкин потерял 8.874 рубля, старший мастер обработки Морозов - 9.860 рублей. Первый механик супертраулера «Становление» Кузнецов недосчитался 28.346 рублей, а второй механик того же судна Шлапак - 25.516 рублей. Полный список потерпевших не уместится и на целой газетной полосе: всего на 14 судах трудятся около двух тысяч человек.

У рыбаков есть такая поговорка: хорошая путина целый год кормит. Стоит ли объяснять, что бюрократический реверанс поставил под угрозу социального взрыва целый дальневосточный регион? Однако добиться справедливости оказалось не так-то просто. Поначалу районные суды Владивостока, заваленные исками рыбаков, тянули время, действуя с оглядкой на столицу: шутка ли - взять на себя ответственность за решение, которое ударит по федеральному чиновнику в ранге министра? Хоть президент и объявил о том, что перед диктатурой закона равны все, однако пока что под пресс государевой машины попадали, как мы знаем, только представители крупного бизнеса. А вот министры - ни разу.

Мартовское заседание Фрунзенского суда по ходатайству председателя Госкомрыболовства Юрия Синельника завершилось приостановлением производства по делу. А собравшийся в мае Советский суд и вовсе прекратил производство якобы из-за отсутствия предмета спора. Первореченский суд со ссылкой на большую загруженность приступил к рассмотрению жалоб рыбаков лишь недавно. Несколько раз откладывалось слушание дела и в Ленинском райсуде. Но рыбаки не отступили. После обжалования первоначальных решений в Приморском краевом суде рыбные дела вернулись в суды первой инстанции и были рассмотрены новыми составами судей. А тут как раз подоспело решение Московского арбитражного суда, признавшего действия главы Госкомитета по рыболовству в отношении дальневосточных рыбаков не соответствующими закону. После такого «сигнала» из столицы оказались развязанными руки и владивостокских законников.

Смелее всех оказался судья Ленинского районного суда Алатин, который не только вынес решение о признании незаконными действий рыбного министра, но и направил в правительство РФ представление об увольнении Юрия Синельника с должности. Вслед за этим иски рыбаков признали и другие суды, но с представлениями на имя премьера Касьянова решили повременить. А тем временем судебные вердикты открывают для приморских рыбаков путь для подачи финансовых исков с учетом понесенных материальных потерь. Можно не сомневаться, что по пути, проложенному первыми группами истцов, пойдут и все остальные из двухтысячного коллектива рыбаков супертраулеров. Иными словами - произвол чиновников обойдется налогоплательщикам, то есть нам с вами, в копеечку.

У рыбаков дело такое: пропустил путину - и суши сети...

- Похоже, смелому судье Алатину удалось опровергнуть старинную поговорку «С сильным не дерись, с богатым не судись», - поделился зампредседателя Комитета по труду и социальной политике Госдумы РФ, председатель общественного движения «Союз труда» Андрей Исаев. - Мы действительно смирились с тем, что высокопоставленные чиновники нам неподконтрольны, а значит, могут безнаказанно творить любой произвол. Между тем облеченные властью госслужащие забывают, что они по большому счету - всего лишь нанятые на народные деньги менеджеры. А потому любой гражданин вправе потребовать отчета о действиях чиновника, а в случае явного нарушения своих конституционных прав - подать на него в суд и добиться увольнения...

Судя по всему, представление владивостокского судьи в Белом доме уже получили. И теперь премьер Михаил Касьянов поставлен в сложное положение. Выполнить такое решение суда означает создать прецедент в отношениях граждан и власти, за которым могут последовать иски шахтеров, педагогов и многотысячной армии представителей других профессий, за обнищание и унижение которых до сих пор никто не понес персональной ответственности. Особенно широкий резонанс решение о примерном наказании высокопоставленного чиновника вызовет на фоне трагедии с подлодкой: пока что убитым горем родственникам погибших моряков не до судов, но уже вскоре жены и матери подводников по примеру дальневосточных рыбаков могут обратиться с исками на конкретных чиновников. Даже запредельно высокого ранга. Выдержит ли диктатура закона проверку на прочность?..

Дмитрий СЕВРЮКОВ.

ПОДРОБНОСТИ

ОТКУДА РАСТЕТ «НОГА»

О ГРЯДУЩЕМ СКАНДАЛЕ ФСБ ПРЕДУПРЕЖДАЛА ЕЩЕ ПЯТЬ ЛЕТ НАЗАД

Накануне сентябрьского визита президента Путина во Францию вновь прозвучали нескромные заявления адвокатов небезызвестной швейцарской фирмы «Нога»: они обещают наложить арест на самолет российского президента, по его прибытии в Париж. Только этого нам еще не хватало!

Откуда же такая наглость и почему различные суды принимают столь странные решения, как это было с парусником «Седов»? В распоряжении редакции оказался любопытный документ, проливающий свет на предысторию тяжбы российского правительства и фирмы «Нога».

- Есть такое понятие, как наш, российский посткоммунистический пофигизм. История с «Нога» - яркое тому подтверждение, - сказал мне мой собеседник, офицер ФСБ. - Вот этот документ, датируемый январем 1996 года, - первая справка по ситуации, составленная нормальными, умными людьми из спецслужб...

Справка действительно проливает свет на начало истории взаимоотношений швейцарской фирмы «Нога» и российского руководства. Еще 12 апреля 1991 года Министерство внешних экономических связей и сельского хозяйства РСФСР заключило первый кредитный договор с этой фирмой. Под кредит в 422, 5 млн. долларов «Нога» осуществляла поставку в Россию целого ряда товаров. В погашение кредита «Роснефтепродукт» обязался поставлять швейцарской стороне нефть, мазут и газ. 23 августа 1991 года было подписано дополнение к контракту, по которому российское правительство взяло в долг еще 50 млн. долларов - в счет тех же поставок нефти и газа при участии «Роснефтепродукта». 1 ноября того же года подписывается еще одно дополнение к кредитной линии, теперь уже на сумму 500 млн. долларов, по которому «Нога» вновь занялась продовольствием. Наконец, последний контракт был подписан 29 января 1992 года с Министерствами финансов, экономики и сельского хозяйства на 400 млн. «зеленых».

По последнему контракту российское правительство обязалось поставить фирме «Нога» 10 млн. тонн нефти. 20 февраля 1992 года наши обязательства увеличились еще на 40 млн. Под этот контракт нашему правительству пришлось предоставить гарантию в 400 млн. долларов. в случае невыполнения договора со своей стороны Россия обязывалась по первому письменному требованию партнера возместить всю сумму займа. Кроме того, кредитное соглашение специально оговаривало отказ правительства от иммунитета. То есть в случае проблем на зарубежные авуары российской стороны могло быть наложено судебное взыскание

А дальнейшее не поддается никакой здравой логике. В апреле 1992-го без всякого объяснения «Роснефтепродукт» прекратил все поставки нефти в счет погашения долгов. Другой партнер швейцарцев - «Союзнефтеэкспорт» - снизил, а затем прекратил поставки в адрес швейцарской фирмы. Это и побудило фирму «Нога» обратиться в Люксембургский суд с иском, который суд и удовлетворил. Для урегулирования противостояния с «Нога» по поручению премьера Виктора Черномырдина была создана спецкомиссия. Но рекомендации ее членов были лишь пустыми отписками. Так, в записке зам. руководителя канцелярии президента России А.Себенцова от 15 января 1995 года говорится о «невозможности найти решение проблемы в связи с ее сложностью...».

Руководство «Нога» предложило «мировую»: направив в адрес президента России письмо с предложением выплатить 150 млн. долларов в пользу «Нога», организовать отпуск 3 млн тонн сырой нефти или эквивалентное количество газа по трубопроводу в Германию, Венгрию и Польшу. Реакции Кремля не последовало.

Тогда на стол председателя правительства и вице-премьера Александра Шохина легли докладные записки, подготовленные в ФСБ. Сотрудники спецслужб предупреждали о возможном неприятном развитии событий в будущем и давали рекомендации об урегулировании спора и об укреплении юридической базы. Однако нашим руководителям тогда было не до подобных «мелочей», от этой проблемы они отмахнулись, как от назойливой мухи: что нам сможет сделать какая-то частная фирма?! Время показало, что от своих обязательств отмахиваться нельзя. Угроза ареста российского самолета № 1 реально существует даже сейчас, хотя совсем недавно адвокаты добились во французском суде разблокирования счетов Министерства иностранных дел РФ. Сразу же после окончания суда юристы швейцарской фирмы заявили о том, что «охота» за российским имуществом за рубежом будет продолжена по всей Европе. Между тем, по некоторым сведениям, сейчас российское правительство каждый месяц выплачивает 1 млн. долларов адвокатской конторе, которая ведет тяжбу с фирмой «Нога». Таким образом оплачивая пофигизм властей.

Андрей ПОЛЫНСКИЙ.

СНГ

НИ КРАСНОЕ, НИ ЧЕРНОЕ

Эдуард Шеварднадзе ополчился на игорный бизнес. Подготовлен законопроект, запрещающий казино в Грузии. Процесс выкорчевывания игорных домов займет 4-5 месяцев. Причина? Поступления от казино в госбюджет крайне низки. Но, может быть, владельцы азартных заведений скинутся?

Ирина БАРАМИДЗЕ.

ТБИЛИСИ

ТЕЛЕКАНАЛ ДЛЯ КОРЕЙЦЕВ

На телевидении Узбекистана появился новый канал - 40-й. Его передачи в круглосуточном режиме предназначены для корейской аудитории (в республике сегодня проживает свыше 200 тысяч корейцев). Министерство связи Южной Кореи поставило необходимое оборудование, а узбекская сторона «потеснилась» в эфире

Евгений РОМАНОВ.

ТАШКЕНТ

СЛИЗНЯКИ - НЕ ТАК УЖ ПЛОХО

Леса Волынской области буквально кишат сборщиками слизняков. Местные фирмы по заказам французских любителей деликатесов спешат до наступления осенних холодов заготовить десятки тонн (!) этой специфической продукции на экспорт. Приемщики скрупулезно следят за тем, чтобы каждый моллюск весил не менее тридцати граммов и имел строго определенную длину.

Юрий КИРИЛЛОВ.

ЛУЦК

БЫЛО БЫ ЧТО ВЕЗТИ...

С 1 сентября для белорусских граждан втрое увеличивается сумма в СКВ, которую они могут вывозить за пределы республики без разрешающих документов. Вместо 500 долларов США можно безбоязненно провозить полторы тысячи.

Одновременно с этим разрешено в пунктах обмена валюты продавать «в одни руки» сумму, эквивалентную 300 долларам США, - на 100 больше, чем было раньше.

Владимир СВЕРКУНОВ.

МИНСК

ПАРАЛЛЕЛИ

КОРОЧЕ, СКЛИФОСОВСКИЙ!

НЕЗАМЕТНО К РОССИЯНАМ ПОДКРАЛАСЬ КРУПНАЯ НЕПРИЯТНОСТЬ: ВВЕДЕНИЕ ПОМИНУТНОЙ ОПЛАТЫ ТЕЛЕФОННЫХ РАЗГОВОРОВ. ПРИ ЭТОМ, КАК ОБЫЧНО, ССЫЛАЮТСЯ НА ЗАПАД

Суровый шаг наша власть склонна оправдывать ссылками на Европу. Исключения в этом отношении не делают ни российские чиновники, курирующие этот вопрос, ни московские власти, которые планируют охватить «повременкой» с будущего года всех потребителей телефонной связи. Но и те, и другие при этом лукавят.

И лукавят они в пользу сохранения существующей монополии стационарной телефонной сети, которой безраздельно владеет один и тот же монополист - «Ростелеком». Они якобы забывают, что телефонный рынок в Европе давно либерализован и на нем действует не одна телефонная компания, а великое множество, и каждая со своими ценами.

Европейскому потребителю предлагается самому определить наиболее выгодного провайдера на данный момент времени. Для этого нужно только заполнить пустые места в анкетах: откуда, куда, дата и время разговора, а также его длительность. Например, в Германии самый дешевый разговор из Берлина в Москву стоит утром 2,09 пфеннига за минуту (расчет ведется по 30 секунд, а не по минуте, как у нас), а самый дорогой - 7,20 пфеннига. Это, кстати, составит по нынешнему курсу 26 копеек по дешевому тарифу и 90 копеек - по дорогому. Вот и выбирайте. В Москве же поговорить с Берлином по тарифам «Ростелекома» стоит более 10 рублей за минуту. При этом средняя месячная зарплата в Германии давно уже перевалила за 4.000 марок...

Сегодня в Германии позвонить и по нулевому тарифу вполне реально. Правда, это связано с необходимостью периодически прослушивать рекламные сообщения во время телефонного разговора.

В Германии пошли на полную либерализацию стационарного телефонного рынка с 1 января 1998 года. Это было осуществлено на основании так называемого телекоммуникационного закона, принятого германским парламентом в 1996 году. На рынок, кроме бывшего монополиста «Дойче телеком», были допущены и другие телефонные компании, и не только германские.

По оценке американской консалтинговой фирмы «Картнер Груп», на европейском рынке через несколько лет будут действовать более тысячи телефонных фирм. По меньшей мере одна треть из них будет работать в Германии.

Эту конкурентную борьбу за 44 миллиона клиентов, ранее принадлежавших исключительно «Дойче телеком», телефонные компании ведут между собой именно в форме снижения тарифов. Но никакого «дикого» и неконтролируемого рынка (именно этим пугают российские чиновники) не получилось, поскольку условием доступа на телекоммуникационный рынок является наличие лицензии у новой телефонной компании. Они выдаются федеральной службой телекоммуникаций и почты, осуществляющей в Германии контрольные и регулирующие функции рынка услуг.

Прямым следствием либерализации телефонного рынка было резкое падение тарифов на телефонные разговоры - и на местные, и на межгород, да и на международные. Так, за межгород потребитель платит уже с момента либерализации рынка на 89 проц. меньше, чем до 1 января 1998 года. Падение тарифов на международные переговоры также лежит в этих пределах - падение тарифов составило от 89 до 93 проц. В выигрыше оказались прежде всего потребители «Дойче телеком». Они сэкономили на новых тарифах в стационарной телефонной сети почти 6 миллиардов марок. Вместе с тем статистики отмечают рост объема переговоров с 196,8 миллиарда минут в 1998 году до 224 миллиардов минут в 1999 году. Выгодно? Еще бы, причем и для потребителей, и для компаний.

Либерализация телекоммуникационного рынка, по оценке влиятельного германского еженедельника «Шпигель», имеет далеко идущие последствия, поскольку происходит становление совершенно новой отрасли промышленности с новыми, ранее неизвестными услугами, включая Интернет, видеоконференции электронную почту

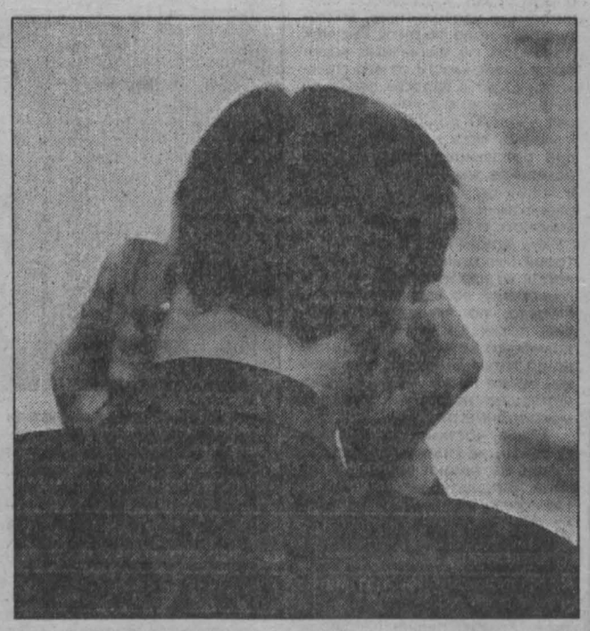

К сожалению, в России этот аспект абсолютно игнорируется. Мнение, часто высказывавшееся чиновниками «Ростелекома» и других заинтересованных ведомств, - мол, постоянные линии подключения обеспечат более или менее приемлемый по цене доступ пользователям Интернета - в лучшем случае свидетельствует о том, что они не разобрались в революционном значении Интернета. Они пребывают на той же позиции, что и советские чиновники прошлых лет, не понявшие и не принявшие компьютерной революции.

Ради справедливости, правда, стоит сказать, что монополия «Дойче телеком» не была полностью нарушена. Как установила антимонопольная комиссия в Германии, одни обороты еще не дают полной картины рынка. Это связано с тем, что инфраструктура телефонной сети по-прежнему находится в руках «Дойче телеком», и новые фирмы без ее пользования пока обойтись не могут. Это означает, что 50 проц. всех оборотов, связанных со сферой дальних переговоров, в той или иной форме поступают в кассу «Дойче телеком» как сетевые тарифы.

За 1999 год оборот телекоммуникационной отрасли в целом достиг своей рекордной величины - 3,3 миллиарда марок. Конечно, этот рост достигнут не только за счет того, что немцы стали больше времени болтать по телефону. Этот фактор напрямую связан с расходами по пользованию Интернетом и бурным развитием мобильной телефонии. «Телекоммуникационный прорыв» произошел благодаря либерализации этого рынка, то есть благодаря тому, от чего «рыночная Россия» пока только шарахается, прикрываясь фразами о «защите потребителя».

Олег НИКИФОРОВ.

БЕРЛИН

P.S. Пока же телефонная связь в России монополизирована, нам лучше вспомнить известную «приговорку»: «Короче, Склифосовский!»

Учиться краткости - дело очень перспективное и рентабельное...

ГОРИЗОНТЫ

У «ЛУКОЙЛ МОРЬЯ»

1 сентября исполняется 50 лет руководителю одной из крупнейших компаний России - флагмана российской нефтяной промышленности, президенту ОАО «ЛУКОЙЛ» Вагиту Юсуфовичу АЛЕКПЕРОВУ. В.Ю.Алекперов - нефтяник по призванию. Почти 10 лет назад он создал нефтяную компанию «ЛУКОЙЛ». Сегодня это одна из тех мощных и надежных опор, на которых стоит Россия. Поздравляя Вагита Юсуфовича с юбилеем и желая ему успехов в разработке и реализации новых крупных проектов, мы публикуем главу из книги Н.Черникова «Вертикаль «ЛУКОЙЛа», вышедшей в свет в издательстве «Смена».

Компания смело смотрит в открытое море. Чтобы убедиться в этом, я отправился в самый западный порт России - Калининград.

Неоновые буквы «ЛУКОЙЛ» видны уже из вагона на подъезде к вокзалу. Они красуются на крыше приметного здания, где расположена штаб-квартира «ЛУКОЙЛ-Калининградморнефтегаз» (бывшее АО «Калининградморнефтегаз»). А перед входом в только что отремонтированный офис сооружена весьма выразительная композиция из буровых долот и массивного станового якоря. Нефть и море. Нефть из-под моря и нефть, плывущая по морю... Мало кто знает, что половина всей добываемой в мире нефти транспортируется морем.

Самый интересный объект Компании в Калининграде, несомненно, завод металлических конструкций, который изготавливает морские буровые платформы. Завод «искусственных островов» расположен в дюнах на берегу моря. Ворота сборочного цеха выходят прямо на причал, у которого ошвартованы несколько судов типа «Нефтегаз». На палубу одного из них грузят многотонную круглую деталь - поворотный диск портального крана, изготовленный для одной из германских фирм.

- А почему не секцию будущей вышки? - спрашиваю у директора завода Владимира Ивановича Собко.

- Секций мы вон сколько наготовили, - кивает Собко на склад готовой продукции. - Но...

За этим «но» стоит не столько экономика, сколько политика - производная от экономики. Экономики международной и «ближнезарубежной». Дело в том, что нефтеразведка и добыча «черного золота» на Балтике временно приостановлены до тех пор, пока не будут урегулированы вопросы межгосударственного раздела шельфа между Литвой и Россией. Контуры месторождения в недрах дна Балтийского моря - заметим, открытого советскими геологами, - вторгались в зону морских владений сопредельного государства - Литвы. Впрочем, эта причина формальная. Если копнуть проблему глубже, то откроется и отсутствие государственной программы по освоению прибрежных недр России, и полная законодательная неразбериха по разделу продукции.

Так или иначе, объединение «Калининградморнефтегаз» оказалось после развала СССР почти в прямом смысле слова на мели. Мели отнюдь не нефтеносной, - рассказывает генеральный директор «ЛУКОЙЛ-Калининградморнефтегаз» Юрий Каджоян. - Добыча сырья резко упала. Многосложный специальный флот, состоявший на балансе объединения, стал непомерной обузой: одни лишь сутки простоя приносили громадные убытки. А калининградские «нефтегазы» стояли на мертвых якорях неделями, месяцами. Суда слишком специализированы, чтобы фрахтоваться на какие-либо другие морские работы. Сунулись было на мировой рынок оффшорных работ, но все ниши там давно уже заняты. Пока морские нефтяники терпели экономическое бедствие, аналитики «ЛУКОЙЛа» пришли к выводу, что морской сектор в северо-западном регионе России имеет широкую перспективу и обещает немалую выгоду. Несмотря на сравнительно небольшие - по сравнению с когалымскими - запасы нефти, калининградские месторождения обладают бесспорным хозрасчетным преимуществом: они расположены в 3-5 километрах от действующих нефтепроводов и морских терминалов. К тому же в янтарном крае весьма развита нефтедобывающая инфраструктура.

К чести калининградцев, надо сказать, что, преобразовав государственное предприятие в акционерное общество открытого типа, «Калининградморнефтегаз» продолжил борьбу за выживание и сумел остаться на плаву. Флот, который тяжким финансовым бременем потянул было морских нефтяников в пучину краха, снова оказался рентабельным. Часть судов благодаря стараниям экипажей и дипломатической деятельности руководства компании получила классификацию Морского норвежского Директората и приобрела возможность работать в международной кооперации. Воспрянул и завод металлоконструкций, правда, не без помощи «ЛУКОЙЛа». Компания сертифицировала специалистов и технологию завода по международным стандартам. Все инженеры и сварщики предприятия прошли стажировку в Англии - в Нью-Кастле - и получили ллойдовские сертификаты. На завод хлынули иностранные заказы. Не секрет, что западных бизнесменов привлекает в Калининграде не только гарантированное еврокачество сварочных работ, но и дешевая при этом рабочая сила, дешевая местная энергетика. В числе главных клиентов - англичане, фирма «Си вей хейви лифтинг». Готовые заказы британский ОТК принимает без рекламаций.

«Наши аплодисменты Владимиру и Михаилу!» - шлют в приветственном факсе директору и главному технологу свою благодарность англичане. Они получили оборудование из Калининграда на месяц раньше контрактного срока.

Подобные возгласы слышны из Голландии и Германии.

За полтора года «свободного плавания» в условиях всероссийского экономического шторма акционерное общество сумело сохранить финансовую устойчивость, сумело выполнить свои обязательства и перед партнерами, и перед заказчиками, и перед бюджетом. Переговоры руководителей АО с Вагитом Алекперовым были недолгими, и в ноябре 1995 года «Калининградморнефтегаз» вошел в состав нефтяной компании «ЛУКОЙЛ» на правах дочернего предприятия. На то было постановление российского правительства и решение собрания акционеров. Этот альянс был встречен в городе весьма одобрительно, ибо в экономике янтарного края сразу же произошло заметное оживление.

Компания деятельно принялась реализовывать свои проекты, в частности, началось строительство нефтехимического терминала в поселке Ижевское под Калининградом, узла космической связи, подъездной железной дороги к терминалу Морского канала и многих других объектов.

Как-никак, а нефть составляет свыше двадцати процентов объема экспорта области, и от дальнейшего наращивания ее добычи во многом будет зависеть благосостояние всего населения региона.

Получили стабильную работу с гарантированной зарплатой многие металлисты, машиностроители города. Под эгидой «ЛУКОЙЛа» калининградское АО «Балткран» модернизировало оборудование и выполняет заказы для американских фирм. Пакетом акций этого предприятия владеет компания. Владеет во благо не только краностроителей, но и на пользу всех калининградцев. Как отмечает местная пресса: «ЛУКОЙЛ» с помощью «Балткрана» готовится решить проблему теплоснабжения Калининградской области. Предприятие начинает выпуск модульных квартальных котельных по канадской технологии. Стоить они будут вдвое дешевле, чем зарубежные аналоги».

Печки печками, а вот бензин на лукойловских АЗС в Калининграде и в самом деле дешевле, чем у конкурентов.

Но вернемся на берег моря, на завод металлических конструкций. Когда я ехал туда впервые, мне казалось, что сейчас попаду в нечто лязгающее, дымное, раскиданное, неприглядное, одним словом - на завод. Увидел современные белые строения, компактно вписанные в дюны, и сосны морского берега. Ни дымящих труб, ни колючей проволоки. В довершение картины - у заводского причала сиял белизной парусов трехмачтовый барк «Крузенштерн». Оказывается, у него здесь штатное место стоянки - рядом со стенкой, где швартуются лукойловские «нефтегазы». Символическое соседство. Так же, как Крузенштерн прокладывал для России новые морские пути, так и «ЛУКОЙЛ» сегодня открывает стране новые экономические горизонты.

...Надев оранжевые пластиковые каски, мы входим с директором завода Владимиром Собко в сборочный цех. Идет раскрой стального листа. Тут же полыхают сполохи электросварки...

- Станки и аппаратура у вас - немецкие, сертификаты - английские, трубы - японские. А что же наше? - спрашиваю я, несколько уязвленный обилием иностранной техники.

- Проект завода - наш. Рабочие руки - наши, инженерные головы - наши, - усмехается директор. - Море - наше, суда - наши. Наконец, нефть - наша. Вот, смотрите, сколько немцы ни искали нефть в Восточной Пруссии, не нашли. А наши геологи открыли сразу несколько месторождений. Почему? Потому что искали, имея огромный опыт в этом деле. Искали и нашли гораздо глубже, чем предполагали нахождение «черного золота» геологи Третьего рейха.

Немного помолчав, Собко добавил:

- И потом, «ЛУКОЙЛ» приходит на балтийский шельф не только как инвестор, но и как оператор.

В морской деятельности Компании есть еще один очень важный аспект - это транспортировка добытой нефти по водным путям страны и планеты. Здесь стоит еще раз напомнить, что половина всей добываемой в мире нефти транспортируется морем. Выгода и риск всегда идут рука об руку. Разломы танкеров и губительные разливы нефти, немалые затраты на покрытие экологического ущерба - ничто не останавливает и не остановит движение нефти по морям.

Да и чем еще переправлять аравийскую, скажем, нефть на американский континент, как не танкерами? Идея трансатлантического трубопровода даже не обсуждалась. Только танкеры.

Мировой опыт транспортировки нефти показывает, что крупные нефтяные компании, такие, как «Шелл», «Шеврон», «Экссон», «Несте», «Мобил», и другие, делают акцент на создание собственного флота и строительство нефтяных терминалов в различных портах мира. В частности, в составе нефтяного консорциума «Шелл Ройял Датч групп» - 79 танкеров. Собственный и зафрахтованный в длительный тайм-чартер флот крупных энергодобывающих компаний перевозит на сегодняшний день 85-90 процентов угля и нефти.

Той же политики придерживается и «ЛУКОЙЛ»: строить свой нефтеналивной флот. Первенец будущей танкерной эскадры спущен на воду в Николаеве осенью 1996 года. По традиции бутылку шампанского о борт новорожденного судна разбила «мать корабля» - главный финансист Компании Любовь Хоба. Пять танкеров уже построены в Германии, однако наливной флот «ЛУКОЙЛа» прирастает и на «Адмиралтейских верфях» Санкт-Петербурга. Там заложены пять океанских танкеров усиленного ледового класса. Три из них уже на плаву. До конца 2001 года выйдут на морские трассы еще два. Строятся танкера класса «рекаморе» и в Волгограде.

Аналитики Компании разрабатывают транспортную стратегию, построенную на взаимодействии моряков, речников, железнодорожников, автомобилистов и, конечно же, работников трубопроводных систем. «Российская нефть должна уметь плавать», - утверждают они. Но почему так возрастает роль морского транспорта?

Вспомним, что основные системы нефтепровода «Дружба» были построены 25-30 лет назад, к тому же значительная их часть находится за пределами российской территории. Более половины наших нефтяных магистралей находится в интенсивной эксплуатации свыше двадцати лет. Их ремонт, поддержание в рабочем и безопасном состоянии требуют все возрастающих капиталовложений. Взвинчивает свои тарифы и железная дорога. Переправлять нефть водными путями экономичнее. В арктических же районах это вообще единственный способ доставлять жидкое топливо потребителям - в танках морских судов.

Долгосрочный бизнес-прогноз в этом направлении рекомендует делать ставку на суда класса «река - море». Благодаря им Россия сможет обходить «узкие места» на путях отечественной нефти, те пробки, которые возникают иногда по политическим причинам.

На днях в жизни лукойловских «моряков» произошло знаменательное событие: успешно завершена первая операция по отгрузке нефти с Варандейского месторождения, расположенного на берегу Печорского моря. Лукойловский танкер усиленного ледового класса, с 10 тыс. т нефти на борту, впервые прошел по маршруту, предусмотренному новой морской транспортной системой вывоза нефти с месторождений Тимано-Печорской нефтегазоносной провинции. «ЛУКОЙЛ» впервые на практике приступил к решению проблемы круглогодичного вывоза нефти с месторождений этой провинции. Ввод новой системы - своеобразного ключа от природных нефтяных хранилищ региона - в перспективе превратит его в крупнейшую нефтеносную область России.

Николай ЧЕРНИКОВ.

ДОБРЫЕ ЛИЦА XX ВЕКА

СЧАСТЬЕ - ЭТО КОГДА НАС ПЕРЕДАЮТ ИЗ РУК В РУКИ

ДОРОГИЕ ЧИТАТЕЛИ «ДВ», СПАСИБО ЗА ВАШИ ПИСЬМА! ОНИ ОЧЕНЬ ХОРОШИЕ И УМНЫЕ

Добрые руки - вот первое, что нас встречает в этом мире. Они качают нас, прижимают к груди, голубят, мы спим на руках, слышим эти руки, когда еще ничего другого не видим и не слышим.

Потом мы спускаемся на землю и куда-то уходим. Так нам кажется. Мы это не всегда замечаем и понимаем, но нас по-прежнему передают из одних добрых рук в другие. И выпасть из этой цепочки так же опасно, как из материнских рук в младенчестве.

Добрые руки - райские врата младенчества, качели детства, надежный страж юности, ласковый приют старости...

Об этом - сегодняшние письма. И те письма, что еще не написаны вами, но которые мы будем ждать.

Дмитрий ШЕВАРОВ,
ведущий рубрики.

БЕССТРАШНАЯ ШКОЛА ВАСИЛИЯ ПРОНИНА

Человека, о котором пишу, давно нет в живых. Но у него была дочь, надеюсь, есть внуки и правнуки. Еще живы, возможно, и многие ученики. Но сначала придется рассказать о себе.

Мой отец, Вердеревский А.Д., председатель Ульяновского горсовета, был арестован в сентябре 1937 года. Его сразу увезли в Куйбышев (Самару), где весной 1938 года он был расстрелян вместе со всеми членами Куйбышевского обкома. О его судьбе мы узнали только после реабилитации. Что бывало с семьями арестованных - дело понятное. Нас перевезли из квартиры в небольшую комнатку, нам удалось продать книги (единственную ценность, имевшуюся в семье), на эти деньги перезимовали. Нас, казалось, оставили в покое.

Но в июне 1938 года мама была арестована.

Мы остались вдвоем: я и сестра. Мне было десять лет, сестре только что исполнилось восемнадцать (это спасло меня от детдома). Сестра еще не окончила школы, только 9 классов. Все лето она пыталась найти работу в городе или где-нибудь учительницей в деревне, но ей всюду отказывали. Наши московские родственники молчали из страха. Единственный, кто не оборвал с нами связь, был брат отца, Вердеревский Сергей Дмитриевич, работавший учителем в сельской школе. Одинокий холостяк, он был талантливым математиком, прекрасным педагогом, глубоко порядочным и доброжелательным человеком. Так вот, работу сестре найти не удалось. И в один прекрасный августовский день мы, две девчонки, бросили комнату, собрали нехитрый скарб и уехали к дяде. Уехали в село Сосновый Солонец Молотовского района Куйбышевской области.

Большое село, чисто сельскохозяйственное, естественно, колхоз с палочками - трудоднями. Неподалеку - МТС (машинно-тракторная станция, были такие) и небольшой поселок при ней. Чарующая нетронутая природа. Больница, еще земская. И большая средняя школа. Ее директором был Василий Яковлевич Пронин.

Ах, какая это была школа! Я училась в ней с четвертого по седьмой класс и свидетельствую: ей могла бы гордиться любая столица. Серьезные, глубокие знания - без скидок на сельскую глубинку; разумная дисциплина - без малейших признаков принуждения; свободная, доверительная, радостная атмосфера; воспитание личности без шор идеологии. Я не помню ни малейших попыток на что-то «откликнуться» или что-то «заявить». Зато я помню четырехактную пьесу, которую подготовили и поставили мы, четвероклассники; помню конкурсы оформления стенных газет (для них нам сам Василий Яковлевич привозил из Куйбышева ватман, краски, карандаши, страшный дефицит по тому времени), помню литературный журнал у нас - шестиклассников.

Как могла такая школа существовать в 38, 39, 40-м годах? Думаю, при двух условиях. Первое - она была в глубинке, вдали от всех проверяющих и направляющих. Второе - во главе ее стоял бесстрашный человек.

Мою сестру он взял на работу сразу: учительницей в 1-й класс (а у нее еще не было свидетельства об окончании средней школы). Затем сделал так, что ее зачислили на последний курс заочного педучилища, на следующее лето она сдала экзамены и получила диплом о среднем специальном образовании. Не думаю, что это было просто организовать для девочки с неудобной анкетой.

В ноябре маму выпустили из тюрьмы. Ей повезло: не отправили ни в лагерь, ни даже в ссылку, просто выпустили с так называемым «минусом» в паспорте, то есть с запрещением жить в столицах и крупных городах ближе ста километров. В книгах о тех годах часто фигурирует «сто первый километр». Она бросилась домой; нас не было. По счастью, соседи знали, куда мы уехали. С большими трудностями она добралась до Соснового Солонца. Состояние ее и наше можно себе представить.

Новости в селе расходятся мгновенно. На следующий день Василий Яковлевич вызвал маму к себе. Он сказал: «У нас нет учителя немецкого языка. Завтра же выходите на работу». Нет, вы понимаете? Она была женой врага народа...

Он страшно рисковал: идеологическая диверсия. Рисковал собой. Рисковал своей семьей - женой и ребенком. Рисковал школой, коллективом, делом всей своей жизни.

Василий Яковлевич Пронин умер летом 1941 года. Уже шла война. Смерть до боли случайная: небольшая ранка, инфекция, общее заражение; антибиотиков тогда не было.

Вот, собственно, и вся история.

Мы же уехали из Соснового Солонца зимой 1941-1942 года. Столица переехала в Куйбышев, мы оказались в 100-километровой зоне; маме приказали уехать чуть ли не в 24 часа. Нас выручила чужая беда. Выселялись немцы. В отдаленном от областного центра Коткинском районе было несколько немецких сел; их жителей погрузили в эшелоны... Мы перебрались в одно из них. Вскоре сестра ушла на фронт добровольцем. В общем, судьба нашей семьи оказалась благополучнее многих. После войны мы обе окончили институт: очно - я, заочно - она. Репрессии 1949 года нас не затронули. А потом пришли «оттепель» и реабилитация.

Все так. Но вот я думаю: а как бы сложилась наша жизнь, если бы в критический момент нам не встретился человек, рискнувший всем ради неблизких ему людей?

Сейчас написано много о тех, кто погиб или выжил, пройдя через лагеря. Много и об их семьях - женах и детях. Но, по-моему, непростительно мало говорится о тех, кто не побоялся тогда помочь, обогреть, просто утешить...

Наталья ВЕРДЕРЕВСКАЯ.
ЕЛАБУГА.

ПОСЛУШАЙ МЕНЯ, БАБУШКА...

Четыре дня, как ее не стало, а я не смогла поехать в Чувашию попрощаться. Корней Чуковский как-то писал, что у стариков есть одна особенность - вдруг уходить и оставлять живых с невыполненными обещаниями. Вроде бы я ничего бабушке не обещала, и все-таки... Какое-то чувство виноватости остается, несомненно. Моя бабушка - из тех людей, перед которыми всегда в долгу. Евдокия Сергеевна Дмитриева, баба Дуся, простая чувашская крестьянка. Все образование ее - несколько месяцев ликбеза. Но какая глубокая мудрость, ясность ума, какая проницательность!

Из рассказов отца больше всего помнится, как в конце войны на железнодорожной станции, где они тогда жили, работали пленные. И когда голодные немцы, испуганно озираясь, выкапывали, воровали то есть, картошку с бабушкиного огорода, она торопливо закрывала глаза ладонью и уходила за дом, чтобы этого не видеть. И долго меня мучило: а я б так смогла? Стараться не замечать, как враги воруют у детей картошку, потому что они слабые и голодные, потому что им тоже эта война осточертела. А в 1949-м дедушка умер - сказалось полученное под Сталинградом ранение. И бабушка одна поднимала троих детей, старшей из которых было 11 лет.

Сама почти не имея образования, бабушка сумела воспитать жажду знаний у детей. Даже если за знаниями приходилось в любую погоду ходить пешком в деревню за восемь километров. Старшая дочь стала фельдшером, младший сын - кандидат технических наук, научный сотрудник НИИ, еще один сын - доктор медицинских наук, профессор.

А потом росли внуки, и все с бабушкой. Она жила то в Чебоксарах, то в Ижевске - где была нужнее.

Летом мы приезжали к ней в деревню когда вместе, когда по очереди. И ничему специально она нас не учила, все чаще говорила: «Сами знаете». И работать никогда не заставляла, но при этом всегда была сама столь неутомима, что невольно бросались помогать - и дрова пилить, и яблоки собирать, и картошку чистить. Раньше она про нас знала все - кто подружки, как дела в школе, с чем любили пироги..

На похороны собралась почти вся деревня. От дома до кладбища - а это более километра, да и места в Чувашии овражистые - гроб несли на руках.

Ольга МИХАЙЛОВА.
ИЖЕВСК.

ФИЛЬМ О ПЕРЕВОДЧИЦЕ «КАРЛСОНА» ЖДЕТ ПОМОЩИ

Несколько месяцев назад прочитал в «Деловом вторнике» вашу статью о выдающейся переводчице Липиане Лунгиной. Я был так ошеломлен публикацией, что стал разыскивать ваш адрес, чтобы сказать спасибо. Я ученик и друг Лунгиных. Незадолго до ухода из жизни Липианы Зиновьевны мне удалось записать ее рассказы о своей жизни на видеопленку. Тогда эти рассказы произвели на нас, слышавших их, потрясающее, глубочайшее впечатление. В них перед нами прошли и ее собственное развитие с детских лет до последних дней, и портреты замечательных людей - Виктора Некрасова, Давида Самойлова, Александра Твардовского и многих других.

Липиана Зиновьевна и ее муж, известный сценарист, принадлежали к тому роду людей, чье душевное превосходство было очевидно, необидно и нетягостно. Мне кажется очень важным, чтобы рассказ Лунгиной услышали как можно больше людей в России. И хотя нелегко представить такой глубокий, художественный, неторопливый рассказ в нынешнем телевизионном эфире, я знаю, что никуда не исчезли сотни тысяч людей, для которых он будет жизненно важен.

Нам удалось снять рассказы Лунгиной на технике и пленке небольшой московской видеостудии. Кстати, оператором нашего фильма стал выдающийся мастер Вадим Юсов. После монтажа получилось двенадцать серий. Но дальнейшая работа остановилась из-за недостатка средств, ищу их уже третий год. Очень надеюсь, что мой призыв помочь доброму делу будет благодаря вам услышан теми вашими читателями, кто когда-то воспитывался на «Карлсоне, который живет на крыше», а сейчас имеет возможность нам помочь. (Телефон студии «Софир»: 255-93-54).

Последние годы Липины друзья пытались вернуть детям ее переводы (много лет они не переиздавались). И я счастлив написать вам, что это удалось - этим летом вышли «Карлсон» и «Пеппи» с надписью на обложке: «В переводе Л.Лунгиной».

Олег ДОРМАН.
МОСКВА.

ЛЮДИ И ЗВЕРИ

...НО ТРОГАТЬ ЕЕ НЕ МОГИ!

Необычное судебное заседание состоялось в суде Глушковского района Курской области, на котором местный житель обвинялся в убийстве... соседской кошки. Подсудимый всячески отрицал свою вину, ссылаясь на то, что кошка постоянно таскала у него еду. Однако под неопровержимыми уликами он был вынужден сознаться в содеянном и теперь в течение месяца будет отдавать хозяйке кошки в качестве компенсации свою зарплату.

Виталий МУХИН
КУРСК.

А ЗА КОТА ОТВЕТИШЬ

Инженер ВАЗа Владимир Моторов после ссоры со своей бывшей женой, проживающей с ним в одной квартире, решил выместить злобу на ее кошке, красавице баленезейской породы, и выбросил ее с четвертого этажа. Кошка осталось жива, но ушиблась сильно.

По данному факту возбуждено уголовное дело по статье 245 УК РФ («Жестокое обращение с животными, повлекшее их гибель или увечье...»).

Виновному грозит штраф от сто до двухсот минимальных размеров оплаты труда, либо исправительные работы сроком до одного года..

Владимир БАБЕНКОВ.
ТОЛЬЯТТИ

ДАМА С СОБАЧКОЙ

По улицам Челябинска прогуливается дама с собачкой. Иногда песик потявкивает на прохожих, а дама его поругивает. И практически никто не подозревает, что и женщина, и собачка несут очень даже ответственную службу. Специально обученный песик лаем обозначает наркоманов, у которых при себе имеется героин. Только за месяц эта парочка обнаружила 60 человек, имевших при себе наркотики. Кстати, на днях начальник ГУВД Челябинской области генерал-майор А. Смолин поставил задачу: втрое увеличить количество служебных собак.

Сергей СМИРНОВ.
ЧЕЛЯБИНСК.

ООО ТД
«ВЕСТА-XXI ВЕК»
(095) 733-40-16

ЗНАЙ НАШИХ!

БОГ ЛЮБИТ МАСТЕРОВИТЫХ

СЕКРЕТ ХОЗЯЙСТВЕННОГО ПРОЦВЕТАНИЯ МОНАСТЫРЯ - В ХОРОШЕЙ КАДРОВОЙ РАБОТЕ С ПОСЛУШНИКАМИ

В России монастырей, живущих по принципу удаленного хуторского хозяйства, не так уж много. Обычно обители располагаются либо в городской черте, либо совсем рядом - это куда проще, чем отшельничать в стороне от дорог, магазинов и прочей цивилизации. Однако даже самые обособленные монастыри не чураются рыночных отношений.

Санаксарский мужской монастырь был основан почти три века назад - он «прячется» от глаз людских в лесах Темниковского района Мордовии. Советская власть из обители мочахов выселила, обустроив там техническое училище. Когда же в недавние годы монастырь вернули прежним хозяевам, игумен Варнава и его сподвижники создали здесь такое большое и крепкое хозяйство, позавидовать которому мог бы любой председатель колхоза.

А начинали монахи с древесины. Почти шесть тысяч гектаров лесных угодий были переданы в безвозмездное пользование монастырю на 49 лет с правом рубки и заготовки древесины. И сегодня монастырская лесопилка - самая мощная в республике. Здесь своя трелевочная техника, сушильные шкафы для пиломатериала, а деревообрабатывающий цех, через который проходят тысячи кубов древесины, выпускает от досок до оконных рам и дверей. Современная техника позволяет выпускать любую фигурную доску. Стройматериалами снабжается не только вся епархия - часть продукции идет на бартер (к примеру, на кирпич).

Не менее преуспевающим выглядит и монастырское «сельское хозяйство». Монахи подобрали брошенные колхозные земли, начали распахивать луга, возделывать грядки и теплицы, обустроили собственную пасеку, завели птицу, свиней, коров. Управляться со всем этим хозяйством помогают 50 единиц техники: грузовики, трактора, комбайны.

Старый монастырский сад старательно обновили. В «натуральном» монастырском хозяйстве - свои швейный и обувной цеха. Есть и цех по производству соевого майонеза, молока и йогуртов. Пока что соя в монастырь поставляется из Краснодара, но монахи собираются выращивать свою.

Мало того - у монастыря есть и своя мини-типография с современной компьютерной и множительной техникой. Недавно монахи-художники выпустили книгу об истории своего монастыря. Местные иконы поехали в другие края и веси. Теперь в планах - собственная стоматология!

Как и за счет чего удалось в окружении древних лесов обустроить столь «передовое» хозяйство? У самих монахов ответ один - с помощью Господа Бога. Ну и плюс, конечно, организаторские способности игумена Варнавы и послушников, спасающих себя в кропотливом и неустанном труде.

«По штату» в монастыре обитают около трехсот человек. Кроме того, одна-полторы сотни трудников, в число которых входят и бывшие колхозники из близлежащих сел и просто приезжие из самых разных уголков России. Им за свою работу даже полагается некоторая плата.

Монастырь привечает любого, здесь каждый получает пропитание и ночлег. Бывает, что пытаются найти здесь спасение и люди случайные, даже братки. Но из таких, по словам монахов, надолго в обители остается мало кто. Их даже не надо выгонять - просто уходят сами: не лежит душа..

Но прежде всего процветание монастыря связывают с грамотной «кадровой политикой» игумена Варнавы. Человек, пришедший к Богу и имеющий высокую квалификацию будь-то пчеловода или программиста, имеет реальные шансы пройти через постриг за очень короткий срок (обычно же на это уходят годы). Сами же монахи объясняют это тем, что сам Господь направляет к ним в обитель нужных послушников.

Игумен Варнава создал в монастыре процветающее хозяйство.

На первый взгляд здешняя монашеская братия - это не более чем жители одного большого рабочего общежития. Только все жильцы его ходят в рясах.

...Заглянули как-то в монастырь на крутой иномарке некие лихие ребята с недвусмыленными рэкетирскими намеками. Монахи совершенно спокойно провели их в келью, мол, посидите, отдохните с дороги. А сами вышли и накинули на дверь древний чугунный засов, невзирая на протестующие крики. О чем думали в течение нескольких часов «гости» - можно только догадываться. Но приехавших за ними милиционеров они готовы были чуть ли не целовать. Более к живущим на отшибе и «вооруженным» лишь мобильными телефонами и компьютерами монахам разного рода богохульники не наведывались..

Михаил БОЯРОВ.
Республика Мордовия.

БУДЬ ЗДОРОВ!

КРАСАВЦЫ ПИСАННЫЕ

ТАТУИРОВКИ В РОССИИ СЕГОДНЯ МОДНЫ. НО МОДА ЭТА ЧЕРЕСЧУР УЖ ПРИЛИПЧИВА

Разверните любую газету рекламных объявлений - и на вас посыпятся предложения одно другого краше: «Макияж-тату по индивидуальному эскизу», «Высококлассные специалисты исправят испорченные и неприличные татуировки», «Обнови себя!», «Татуировка на основе американской экологически чистой устойчивой краски»..

Ну как тут не соблазниться! Впрочем, как и за любое сомнительное удовольствие, за татуировку надо платить. Рисунок размером со спичечный коробок в зависимости от его сложности стоит в Москве от 30 до 80 долларов, а с пачку от сигарет - от 70 до 250 долларов. Конечно, есть любители и более батальных полотен. Такая нательная живопись обходится в копеечку. Алексей Медведев, владеющий в столице частным салоном, с благоговейным трепетом вспоминает клиента, который выложил три тысячи долларов за изображение Венеры Милосской во всю свою спину. Правда, по признанию Алексея, таких серьезных заказов давненько не поступало. Сегодня на татуировки, как ни странно, более падки дамы, предпочитающие носить не слишком масштабные рисунки.

Наши частные салоны, как правило, не арендуют больших залов, а снимают частные квартиры. В одну из них я и попала. По стилю комната, в которой из людей делают картины, напоминала помесь стоматологического кабинета с камерой пыток. Может, это от инструментария, живописно разложенного прямо перед клиентом: иглы, лезвия, пишни (специальный инструмент, изготовленный из канцелярской скрепки и крепежной скобы от ученической тетради), спички, флакончики с тушью и цветными жидкостями.

Очередь невелика: парень, выбирающий себе надпись (почему-то на латыни), и девушка лет двадцати. Она пришла сюда за тем, чтобы сделать коверап, то есть исправить уже имеющую татуировку.

- Сдуру сделала себе не очень приличную тату, а теперь вот замуж надо выходить. Хотелось бы это как-то закрасить, - переживала она. - И чтобы не очень больно!

Ей пообещали не очень больно помочь за 90 долларов, благо татуировочка небольшая.

Исправление татуировок - отдельная история. Для того, чтобы исправить неудачную или надоевшую картинку, по старому «холсту» наносят новую или добавляют к ней новые детали. Такое удовольствие стоит подчас дороже, чем первичная татуировка: говорят, требуется особая квалификация.

Что сегодня в моде? В целом самым ходовым сюжетом являются: морда тигра, пик Христа, череп и куча всяких насекомых - скорпионов, пауков и даже пчелок...

К счастью для сомневающихся, всю эту красоту можно наносить как временные татуировки специальными красками. Как говорят, через два-три года рисунок вымывается на нет. Меня честно предупредили, что кожный покров, на который нанесут татуировку, может воспалиться, придется принимать антибиотики.

Желание разукрасить тело окончательно угасло после того, как мне сообщили, что вся процедура может занять (о, ужас!) от трех до пяти часов. Ту же Венеру Милосскую выписывали около суток!

Красота действительно требует жертв, но добровольно подвергать себя многочасовым пыткам? Это чересчур. За те же деньги можно купить что-нибудь приличное на стену.

Татьяна ВЛАДИМИРОВА.
МОСКВА.

ЗВОНОК ИЗ РИМА

СНАЧАЛА - ПРИЯТНО. ПОТОМ - БОЛЬНО...

Ровно пять лет назад в Италии произошел небывалый взрыв моды на татуировки. По пляжам Лигурии и Адриатики расхаживали кавалеры и дамы самого разного возраста, разукрасившие неприкрытые части тела рисунками, наполненными самой неожиданной фантазией. Но все проходит. Татуировка вышла из моды. Пришла пора болезненных разочарований и вместе с ней необходимость избавиться от нательной живописи. У хирургов, делающих пластические операции, нет отбоя от пациентов. Известный римский профессор Лучиано Байокко считает, что такого бума по ликвидации наколок еще не знала итальянская медицина.

В стране практикуется несколько методов ликвидации татуировок, - говорит профессор. - Если размеры поражения пространства невелики, предлагается вырезание татуировки под местным наркозом. Операция проводится за один прием. В случае же покрытия татуировкой больших участков кожи делается несколько операций. Малоприятное занятие, но что делать? Впрочем, многое в жизни так устроено: сначала - приятно, а потом - больно...

Михаил ИЛЬИНСКИЙ.
РИМ

ДЕЛОВОЙ ВТОРНИК

Учредитель и Издатель
Агентство деловой информации
Издание зарегистрировано Госкомитетом РФ по печати.
Рег. № 016313.

Распространяется в качестве приложения к газетам:

Генеральный директор **Ф.Сизый.**
Главный редактор **В.Симонов.**
Редакционный совет **П.Вощанов, И.Елков, С.Заворотный, В.Качурин, Д.Кулик, М.Морозов, К.Сорокин.**

Адрес редакции: 125880, ГСП, Москва, ул. «Правды», 24, 5-й этаж.
Телефон/факс для справок: (095) 257-56-95, 257-59-17.
Телефон/факс отдела рекламы: (095) 257-58-46.
E-mail: vtornik@adi.ru

Номер подписан в 15.00. По графику в 15.00.
Отпечатано в ИПП «Кузбасс» (Кемерово).
Общий тираж 3.022.880 экз. Цена - бесплатно.

© «Деловой вторник». Перепечатка без согласования с редакцией не допускается. Приобретение прав © на перепечатку и использование материалов тел./факс (095) 257-58-46.

«Трибуна», «Труд», «Рабочая газета» (Украина), «Советская Белоруссия» (Беларусь), «Шанс» (Германия), «Городские вести» (Волгоград), «На смену!» (Екатеринбург), «Архангельск» (Архангельск), «Вольная Кубань» (Краснодар), «Северный край» (Ярославль), «Ставропольская правда» (Ставрополь), «Северный рабочий» (Северодвинск), «Советская Башкирия-Известия Башкортостана» (Уфа), «Волжская коммуна» (Самара), «Советский Сахалин» (Южно-Сахалинск), «Коммуна» (Воронеж), «Северный курьер» (Карелия), «Курская правда» (Курск), «Калининградская правда» (Калининград), «Тамбовская жизнь» (Тамбов), «Республика Татарстан» (Казань), «Тюменская правда» (Тюмень), «Дайджест Центральная пресса» (Новосибирск), «Белгородская правда» (Белгород), «Подмосковные Известия» (Московская область), «Орловская правда» (Орел), «Вестник-Наша Пенза» (Пенза), «Наше время» (Ростов-на-Дону), «Рабочий край» (Иваново), «Липецкая газета» (Липецк), «Красноярский рабочий» (Красноярск), «Нижегородские новости» (Н.Новгород), «Новости Югры» (Ханты-Мансийск), «Новое обозрение. Версия» (Омск), «Комсомолец Каспия» (Астрахань), «Восточно-Сибирская правда» (Иркутск), «Челябинский рабочий» (Челябинск), «Вечерняя Пермь» (Пермь), «Рабочий путь» (Смоленск), «Костромские ведомости» (Кострома), «Вятский край» (Вятка), «Брянский рабочий» (Брянск), «Кузбасс» (Кемерово), «Алтайская правда» (Барнаул)