13 (22542)
25 ЯНВАРЯ 2000 г.,
ВТОРНИК
Цена свободная.

Кемеровская областная научная библиотека
Газетно-журнальный фонд

ОБЛАСТНАЯ МАССОВАЯ ГАЗЕТА

Кузбасс

Издается с 7 января 1922 года.

НОВОСТИ НОВОСТИ

Рождение объединения «Коксгидроуголь»

Вчера на очередном заседании президиума коллегии администрации Кемеровской области был рассмотрен вопрос о создании общества с ограниченной ответственностью «Научно-производственное объединение «Коксгидроуголь».

Учредителями этого ООО выступили ОАО «Кокс» и ООО «Научно-производственное объединение «Гидроуголь», соучредителем — администрация области.

Общество создано для стабилизации сырьевой базы ОАО «Кокс». По словам председателя наблюдательного совета ОАО «Кокс» Б. Д. Зубицкого, обеспеченность предприятия сырьем позволит запустить в работу в 2000 году еще одну коксовую батарею — это дополнительные рабочие места и 30 млн. рублей в бюджет. В перспективе — пуск еще одной коксовой батареи. Кроме того, добыча коксующихся углей будет вестись по новой механогидравлической технологии на шахтах, действующих в депрессивных районах области.

Налогов поступило больше

В 1999 году, по предварительным данным, в бюджетную систему поступило 12357 млн. рублей налоговых и других обязательных платежей.

Как сообщили пресс-службе АКО в областном комитете по экономике, доля денежных средств от общей суммы поступлений составила 62 процента, что на 19 процентов больше, чем в соответствующем периоде 1998 года.

Бурить недра по-американски

В феврале этого года на ЗАО «Черниговец» представители американской фирмы «Дрилтек» приступят к сборке бурового станка D 50 KS.

Эта машина на гусеничном ходу снабжена гидросистемами и насосами, работающими при пониженной температуре рабочей жидкости. От российских аналогов станок отличает то, что он работает от дизельного двигателя. Это делает его весьма маневренным, полностью исключаются затраты на строительство линий электропередачи.

Вагоны будут как новенькие

Сегодня в Кемерове откроется ремонтно-экипировочное депо Кемеровского пассажирского вагонного участка.

Здесь будет сдан в эксплуатацию комплекс цехов по ремонту пассажирских вагонов — до 150 ежегодно. Раньше наши вагоны ремонтировались на заводах Украины, Белоруссии и Казахстана. Ввод в эксплуатацию цехов позволит создать дополнительно 170 рабочих мест.

Наши поезда должны ходить по нашим рельсам

В Москве подписано соглашение между Кузнецким комбинатом и Министерством путей сообщения

Протокол предусматривает расширение поставок рельсов. Несколько лет назад эти связи заметно сократились. Министерство искало поставщиков на стороне, главным образом в Японии. Комбинат, оставшись без основного потребителя, также обратился на зарубежный рынок. Но ничего хорошего из этого как для железнодорожников, так и металлургов не вышло. Японские рельсы дорогие — до 900 долларов за тонну. Кузнецкие рельсы были хуже качеством, за рубежом качество — главное условие для входа в рынок.

И традиционные поставщик и потребитель вернулись друг к другу. Кузнецкий комбинат обязуется выпустить в этом году 480 тысяч тонн рельсов и 48 тысяч тонн скреплений. Но самое главное для металлургов — цена. Министерство путей сообщения согласилось покупать их за 5800 рублей за тонну — это на 70 процентов выше, чем в прошлом году. Такая стоимость товара позволяет комбинату выпускать 25 процентов своего проката с прибылью. А прибыль, в свою очередь, — это повышение качества и расширение производства, чего в последние годы так не хватало предприятию.

Крупный пакет заказов даст возможность достичь к лету рубежа 250-260 тысяч тонн проката в месяц, то есть работы в прибыльном режиме.

Еще одна положительная сторона встречи в Москве заключается в том, что Министерство путей сообщения предложило платить металлургам за поставленные рельсы полностью «живыми» деньгами. У комбината, правда, несколько другое мнение. Предприятию выгоднее брать у дорог услугами и сырьем. Скажем, стоит ли нарушать уже годами сложившиеся расчеты подобным образом с той же Восточно-Сибирской железной дорогой, которая поставляет руду, или с Московской дорогой, по которой также везут сырье.

По разным причинам Кузнецкий комбинат долгие годы не может завершить реконструкцию рельсобалочного цеха. Существующая здесь технология приносит 30 процентов отходов производства и только 20 процентов продукции удовлетворяют требованиям, которые предъявляет к рельсам Октябрьская железная дорога, основной потребитель, ведущий перекладку путей. Поэтому реконструкция рельсобалки — вопрос вопросов на комбинате. Теперь, когда более чем наполовину выросла цена продаваемой продукции, у него появятся средства, и реконструкция прокатного производства, наконец, закончится.

Получив крупный внутренний заказ, предприятие не намерено торопиться с поиском партнеров за кордоном. Главное сегодня — обеспечить качественными рельсами российские железные дороги. А когда пройдет капитальная реконструкция производства, можно будет продавать рельсы и за рубеж.

Михаил ЕРШОВ.

Фото **Анатолия Кузярина.** Новокузнецк.

продолжение темы

Где прячется неуловимый М. Б. Кислюк?

Василий ПОПОК, корр. «Кузбасса».

В субботнем выпуске «Кузбасса» прошла информация со ссылкой на службу судебных приставов-исполнителей Москвы — они искали, но не нашли бывшего губернатора Кузбасса Михаила Кислюка, который еще в 1997 году проиграл в суде Центрального района Кемерова иск нынешнему губернатору и обязан в возмещение морального вреда раскошелиться на четыре миллиона рублей «старыми».

Это не впервые, когда Кислюка ищут, но не находят. Помнится, по делу, заведенному Новосибирской прокуратурой (речь шла о кредитах, что незаконно были выделены тогдашней административной головке на улучшение жилищных условий за счет учителей и врачей), простые, как правда, следователи регулярно посылали повестки в Кемерово на улицу Ноградскую, где Кислюк официально зарегистрировал свое местожительство. Сам же благополучно существовал в историческом центре Москвы, в одном из домов по соседству с эстрадными звездами Орбакайте и Пресняковым. Причем жил он как бы на квартире у своей дочери, студентки пединститута, снимавшей, в свою очередь, многокомнатную «хату» ценою в миллиард «старыми» у добрых людей. И это, по-видимому, сильно озадачило федеральный розыск — дочь есть, а папы нету.

Папа между тем работал в ту пору руководителем федерального комитета по борьбе с монополиями на транспорте и любил, чтоб его величали «министром». Где-то около этого времени он сдал свою кемеровскую квартиру (теперь там живет многодетная семья) и получил в столице служебное жилье. Но его, неуловимого, опять не смогли обнаружить.

Чуть позже, когда нашего героя от «министерской» должности уволили, Кислюк выдумал некое «общество потребителей транспортных услуг» и основал резиденцию в чиновничьем Орликовом переулке, где бюрократическим конторам несть числа. В своей новой роли он устроил аж два съезда «потребителей транспортных услуг». Второй и последний состоялся в Красноярске, под патронажем тамошнего губернатора Александра Лебедя. «Общество», возглавляемое Кислюком, рассылало приглашения по всем городам и весям, причем в приглашении были указаны телефоны и адрес «общества». Но в правоохранительные органы эти приглашения, должно быть, не попали...

Дальше карьера Михаила Борисовича продолжилась попыткой возрождения «Союза спасения во имя Кузбасса». Кислюк направо и налево раздавал интервью нашенским средствам массовой информации и в одном из них обронил, мол, актив «союза» намерен прикупить где-нибудь в окрестностях Кемерова «небольшой домик», чтоб жить и творить разные добрые дела. Можно предположить, что речь он вел не о деревенском «пятистенке» с банькой, стайкой и огородом соток в тридцать — для прокорма руководства, а о более комфортабельном жилище.

Когда «Союз спасения» отдал богу душу, новый кемеровский адрес Кислюка так и не прояснился, зато было объявлено о возбуждении еще одного уголовного дела, связанного с губернаторской деятельностью Михаила Борисовича — «не туда» были распределены доллары «угольного транша» Мирового банка. Дело, насколько нам известно, не закончилось ничем. Возможно, именно потому, что Кислюка так и не смогли найти, чтоб поговорить по душам. К примеру, его бывшего заместителя Сергея Лопарева нашли и даже арестовали. Его соратника и любимца Петра Финка тоже вытащили из Москвы и поместили в Кемерове под подпиской о невыезде. Анатолия Кругляка, руководившего при Михаиле Борисовиче «Прокопьевскуглем», отыскали даже в далеком Калининграде. Кислюк же жил подобно Чеширскому коту — улыбка везде, а кот нигде.

Где Кислюк сегодня? Некоторые коллеги, комментируя информацию судебных исполнителей Москвы, сообщили, что Кислюк, похоже, сменил Россию на Израиль. Похоже на правду. Во-первых, там теплее, а во-вторых, на берегах Хеврона давно живет член кислюковского товарищества Сергей Шинкевич, через которого прошло много-много казенных денег. Может, что-то и прилипло к шаловливым ручкам.

Короче, Москва вернула исполнительный лист в Кемерово. Дескать, ищите земляка сами. Интересно было б найти. И не ради злой радости насчет четырех «лимонов», для Кислюка эта сумма, полагаем, не проблема, у него галстук дороже стоит, а так — из чисто спортивного интереса.

тарифы

За воду — полностью

С 1 февраля кемеровчане будут оплачивать водоснабжение и канализацию на 100 процентов.

Сегодня город должен ежемесячно перечислять «Кемводу» за водоснабжение и канализование серьезную сумму — 4 миллиона рублей, причем «живыми» деньгами. Все более обременительными, а может, уже и неподъемными становятся для города затраты на тепло и горячую воду, которые «съедают» едва ли не треть доходов. Пока тарифы на теплоэнергию не меняются, скорее всего, о них пойдет речь в сентябре.

на стол — только свое!

«Иван» в ряду «Жемчужин»

Начальник торгово-коммерческого отдела завода И.С. Казанцева демонстрирует новую продукцию.

В Кемерове состоялась дегустация продукции Новокузнецкого ликероводочного завода.

Совсем не случайно провела ее «Прасковея» – фирма, с самого начала взявшаяся кормить и поить кемеровчан только своим, отечественным. Новокузнецкий завод, таким образом, становится еще одним партнером фирмы. «Прасковея», к слову, уже успела убедить покупателя, что качество необязательно зависит от цены. Наш продукт через таможню не ходит, потому и ценой не тяжелеет.

Потому жители города без труда, по вкусу, вспомнили настоящие «Ессентуки». Те самые!

Вспомнили другие минеральные воды, что помогали при болезнях, которые не поддаются «Борисовской» или «Терсинке». От каждой – своя польза.

А что касается мероприятия, о коем речь, то, разумеется, дегустация столь специфической продукции – дело необычное, и народ, входя в магазин на Весенней,13, поначалу отказывался верить очам своим: ЭТО и бесплатно?!

Это действительно шло бесплатно, под 'маслины и чипсы. Народу на оценку наливали по желанию - «Губернаторскую», «Новокузнецкую», джин «Каравелла» или еще что-нибудь. По желанию доставали из нарядного ряда настоечку. Гостей никто не неволил, не заставлял говорить, мол, новокузнецкая лучше мариинской. Все равно та и другая хороши тем, что наши. Но, несомненно, теперь в «Прасковею» начнут заходить не только знатоки неподдельных российских вин, но и ценители чего покрепче, изготовленного еще ближе, на юге области.

(Окончание на 2-й стр.).

Завтра в номере:

—итоги выборов депутатов Госдумы по Прокопьевскому одномандатному избирательному округу №91;

— тюрьма и воля.

$ КУРС ВАЛЮТЫ (ЦЕНТРОБАНК)
25 января
официальный курс — 28,44 руб.

погода

ЯНВАРЬ

25 января. Восход 9.34. Заход 17.33. Долгота дня 8.09.

Последняя четверть 28 января. Восход 23.16. Заход 11.29.

По прогнозу Международной космической метеослужбы, в Кемерове в среду снег, днем до –14, ночью до –19, в четверг сильная облачность, днем до –4, ночью до –9 градусов.

По югу области малооблачно, в среду снег, днем до –12, ночью до –24, в четверг малооблачно, днем до –5, ночью до –11 градусов.

уголь-2000

Впереди — крутой поворот

Добыв в прошлом году без малого 107 миллионов тонн угля, кузбасские горняки и нынче готовы не ударить в грязь лицом. Но, судя по всему, год 2000-й будет непростым. После финишного рывка всегда следует передышка, оценка запаса прочности в работе. Каков он в «Ленинскугле»?

В прошедший год шахтеры выдали на-гора сверх плана более 500 тысяч тонн угля.

— Однако, — заметил начальник управления по производству Геннадий Толстых, — всю погоду по Ленинскому руднику сделали лишь три шахты: имени Кирова, «Заречная» и «Полысаевская», где давно не знают провалов. Остальным хвалиться нечем.

Тем не менее один из самых технически оснащенных центров угледобычи Кузбасса темпов в нынешнем году снижать не намерен. Планы «Ленинскугля» и рудника в целом остаются на уровне прошедшего, рекордного: 7033 тысячи и 8583 тысячи тонн соответственно. Ближайшая перспектива? В январе может не справиться с заданием разве что коллектив шахты им. Ярославского. Здесь в работе всего одна лава, и та подходит к промежуточной монтажной камере в зоне горно-геологического нарушения. «Проскочат» ее горняки — даже план дадут, а нет — надо перемонтировать добычной комплекс. Подстраховывают коллег рабочие шахт им. Кирова и «Заречная», которые уже дали сверх плана более 50 тысяч тонн.

В феврале вместе с «ярославцами» войдут в полосу неудач и добычники шахты им. 7 Ноября. Здесь закончатся лавы. Первым не успевают подготовить заменяющую, вторые вряд ли скоро раскачают новую лаву № 1359. Чтобы не попасть в должники, горнякам надо выдать из нее за месяц не менее 90 тысяч тонн угля, а это довольно высокий показатель и для «ходовой» лавы.

В марте, по всему, наступят тяжелые времена и для передовиков-«кировцев». Все еще не готова будет замена нынешней лаве-рекордсменке № 2445: ставка делается лишь на апрель. И то если не будет ЧП с перемонтажом комплекса по новой технологии и запуском нового же комбайна фирмы «Джой». В марте с одной лавой останется и коллектив шахты «Октябрьская». Так что тут уж не до рекордов. Цель: вытянуть квартальный план, пусть при снижении объема добычи к тому же периоду 1999 года. Что ж, разбег всегда труден. Взлета подождем.

Евгений НОСЫРЕВ, корр. «Кузбасса». Ленинск-Кузнецкий.

мнения

Что там, на левом фланге?

Эпоха Зюганова окончилась вместе с эпохой Ельцина

Как и следовало ожидать, съезд КПРФ по традиции (или по инерции) назвал своим кандидатом в президенты РФ Геннадия Зюганова. Выдвижение инициативной группой кемеровского губернатора А. Тулеева тоже не стало политической сенсацией. Отметивший в прошлом году свой 55-летний юбилей вожак шахтерского Кузбасса и ветеран двух прежних президентских кампаний сегодня воспринимается, во всяком случае его сторонниками, как естественный претендент на высший государственный пост.

Почему Тулеев не согласовал свое решение с руководством КПРФ? Не случится ли так, что в самый канун 26 марта он, как это уже было в 1996 году, опять снимет свою кандидатуру в пользу Зюганова? Вразумительные ответы на эти вопросы интересуют россиян, симпатизирующих левым силам.

На первый взгляд, достаточно прочные позиции, завоеванные коммунистами в Думе третьего созыва, дают весьма упругий трамплин для очередного «президентского прыжка» лидера КПРФ. Возможно даже повторение относительного успеха четырехлетней давности и почетное второе место — с поддержанием реноме.

Однако энтузиазм рядовых партийцев уже не тот. Время показало: способности Зюганова реально помочь даже избранным при поддержке левых губернаторам более чем ограничены. Более того, многие главы регионов «красного пояса» как, например, Петр Сумин из Челябинска, Вячеслав Любимов из Рязани, Николай Виноградов из Владимира, Юрий Лодкин из Брянска, Александр Рябов из Тамбова, стремились освободиться от плотной идеологической опеки. А нужно им было совсем другое, но за четыре года лидерства в Думе фракции КПРФ так и не были приняты законодательные акты, принципиально повышающие уровень доходов трудящихся и ветеранов, стимулирующие создание новых рабочих мест...

Мешал Ельцин? Допустим. Но теперь, когда он в отставке, с левого фланга должен наконец прозвучать достойный ответ. Каким он будет? Новая волна пропагандистской риторики с разоблачением «правящего режима»? Но страна и ее власть меняются. Все острее становится потребность не в говорунах, а в людях дела. В тех, кто уже доказал, что умеет работать, невзирая на партийную принадлежность. Общество натерпелось от раздрая и устало от дележки на противостоящие «лагеря».

Эпоха Зюганова, судя по всему, окончилась вместе с эпохой Ельцина. Люди все более скептически относятся к претендентам на высший пост в исполнительной власти России, ни дня не проработавшим в этой самой власти. Об этом свидетельствует, в частности, и недавнее фиаско Геннадия Селезнева на выборах губернатора Московской области.

Драматичная судьба, по-видимому, ожидает Геннадия Зюганова и как бессменного председателя КПРФ. Старая партгвардия пока держится за него из-за отсутствия других ярких имен. Ни Купцов, ни Мельников, ни Селезнев не имеют, как говорится, опоры в массах... Но, может быть, надо взглянуть на проблему шире? Время не ждет. Все мы были свидетелями: непримиримая позиция партии по многим проблемам оказалась контрпродуктивной, а порой и опасной для общества. Но эта «непримиримость» идет не столько от широких партийных рядов, сколько продуцируется на пленумах ЦК КПРФ.

Из-за невозможности влиять на политику верхушки прекратился приток в партию молодежи. Рядовые коммунисты нередко говорят, что они лишены права даже на информацию. Так, сотням тысяч партийцев осенью так и не объяснили, по каким причинам предвыборным пленумом выведен за скобки первой тройки блока «За победу!» А.Тулеев. А ведь этот старожил политической авансцены участвовал еще в президентской кампании 1991 года, когда Зюганов был лишь второстепенным функционером агонизирующей КПСС. На выборах 1996 года он отдал голоса своих избирателей тому же Зюганову, а в 1997-м победил в Кузбассе с результатом, зашкаливающим за 90 процентов...

Тем не менее Тулеев не встал в позу обиженного и вновь, как это уже не раз бывало прежде, принес свой авторитет на алтарь КПРФ. Симпатизируя прагматику Путину, губернатор Кузбасса — из чувства солидарности с 500-тысячным отрядом российских коммунистов — согласился все же баллотироваться по списку компартии. Участие в думской кампании ему самому ничего не давало, однако значительно повысило рейтинг КПРФ. Но ни политического, ни нравственного долга Зюганов Тулееву не вернул.

Помимо «наследника» Путина, среди претендентов на пост первого лица России мы видим все тех же уставших от думских словопрений паркетных бойцов. Между тем борьба на предстоящих выборах пойдет не только за первое место. Думается, что ответственный второй политик России вправе рассчитывать на должность премьера или даже вице-президента, о чем давно уже спорят в обществе. Как знать, может быть, правый президент при левом премьере (или — наоборот) — это и есть тот хрупкий баланс, который сейчас так нужен России?

Сегодня Тулеев — не член КПРФ, но он хранит верность своим убеждениям, и эти обстоятельства дают ему шанс консолидировать вокруг себя всех левых, а не только коммунистов. В прошлом начальник Кемеровской железной дороги, а ныне глава шахтерского края, сторонник «сильного и развитого государства», Тулеев единственный из кандидатов имеет и практический опыт разработки промышленной и социальной политики и претворения ее в жизнь. Под его началом производство в области растет вдвое быстрее, чем в целом по стране, закладываются новые шахты, обогатительные предприятия. Оживают города и поселки, обреченные было псевдореформами на вымирание. Становится чище среда обитания. Угольная отрасль Кузбасса обретает второе дыхание. Все это дает надежду, что мы выбираемся из ямы. Тьма не вечна, уймется вьюга — и перед Россией откроется ее звездный путь...

Константин СРЕТЕНСКИЙ.
(«Труд», 21 января).

экономика села: выход из кризиса

Второй поход на «черную дыру»

На минувшей неделе в Топкинском районе прошел день департамента сельского хозяйства. Большая группа специалистов области побывала практически в каждом совхозе, акционерном обществе, а затем состоялся большой совет со специалистами и руководителями села.

Задача проведения такой акции не «намылить» шею местным работникам, а сделать обстоятельный анализ положения дел в районе накануне нового сельскохозяйственного года, разъяснить стратегию и тактику в отношении села областной администрации. Эта встреча, на наш взгляд, стала и познавательным уроком умения хозяйствовать на своей земле.

Подобый анализ тем более важен сейчас, когда после десяти лет антисельской политики со стороны центральных властей село все-таки пытается подняться с колен, о чем говорят и прошлогодние итоги. Появляется возможность переломить негативные явления, если...

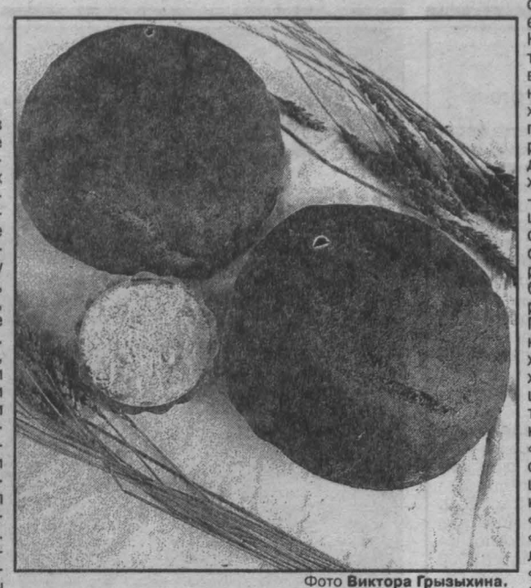

Фото **Виктора Грызыхина.**

Не обманывать других и самих себя

Практически в каждом хозяйстве района, а Топкинский среди других далеко не в последнем ряду, сетования на отсутствие горючки, запчастей, на дороговизну новой техники. Да, все оно так и есть, но ситуация вовсе небезвыходная. Вот ряд примеров, когда руководители предприятий сами себя подставили под удар. В прошлом году из бюджета области были выделены солидные деньги на закуп горючего для совхозов и колхозов. Условие было такое: компенсировать эти затраты продовольственным зерном в губернский фонд. Горючее хозяйства получили, уборку закончили, а вывезти зерно в счет погашения ссуды «забыли», посчитав, что им, как всегда, долг спишется на забывчивость или на их бедность. И не только губернскому фонду полностью не отдано зерно. Крепко обманутым оказался и Мариинский спирткомбинат, также выделивший селянам деньги под будущее зерно. Можно ли теперь тем, кто грубо нарушил договор, который, как известно, дороже денег, надеяться на очередную поддержку и со стороны администрации, и со стороны промышленных предприятий? И что интересно: закупочная цена на зерно в нашей области была самой высокой по сравнению с соседними регионами и другими российскими. То есть выгода была взаимная: мы вам горючее, вы нам зерно на соответствующую затратам сумму.

Но многие руководители пошли иным путем: заключили договоры на поставку горючего с коммерческими фирмами, которые затем забирали зерно из-под комбайнов по бросовым ценам. «Изворотливостью» своей хозяйственники сами себя и наказали.

Есть возможность постепенно решать и проблему с приобретением новой техники. Дорогая она, конечно, сегодня, но и тут селу сделан шаг навстречу. «Сельхозтехника» поставляет ее в кредит, срок возврата которого до семи лет при определенном первоначальном денежном взносе. И с запчастями есть выход — централизованный оптовый закуп. Но, к сожалению, специалисты хозяйств не всегда владеют ситуацией, не знают, чего и сколько им нужно, чтобы техника работала, как часы. Случится давно ожидаемая поломка — идут к перекупщикам, дерущим три шкуры за свои услуги.

В рыночных условиях за все приходится платить. Лучше — меньше. И выбор есть — это опора не на случайные конторы, а на официальные организации, находящиеся в системе областной администрации. Естественно, здесь тоже придется платить, но меньше и с гарантией. А платить еще надо потому, чтобы технику берегли. Например, те, кто приобрел великолепные агрегаты «Конкорд» за свои деньги, используют их с полной отдачей, а дареные стоят под забором.

Не работать на руку нефтяным компаниям

Горючее подорожало, а к посевной подорожает еще. Это не предположение, а реальный ход жизни. Монополисты сделают все, чтобы выжать из села весной, летом и осенью превосходные барыши. Как быть селянину, что делать?

— Сколько мы вас убеждаем, — обращается к специалистам и руководителям первый заместитель председателя департамента сельского хозяйства Галина Ивановна Пыхтина, — в выгодности перехода на ресурсосберегающие технологии. Совсем немногие хозяйства приняли рекомендуемую беспахотную систему обработки почвы. А ведь она и влагу сохраняет, и горючего немало экономит. Задавят нас монополисты, если мы не захотим или не сумеем противостоять им. На сегодняшнем этапе то, что мы предлагаем, самый действенный ход. Да ведь и доказано на практике, что беспахотная технология дает существенную прибавку урожая. Мы же все по-старинке, боимся отойти от привычных технологий...

Права Галина Ивановна о боязни новизны. А чего тут: творческих, ищущих специалистов-экспериментаторов в селе практически не осталось. Так и живем по затратной привычной системе, дожевывая то, что осталось с прошлых лет.

Не плакаться в жилетку, а заниматься делом

Кто в свое время не слышал о совхозе «Шишинский»? Крепкое было хозяйство: пять отделений, 1400 коров, мощный автопарк. На сегодня осталось 375 коров с двумя литрами суточного надоя молока от каждой да несколько машинешек. Самому совхозу возить молочишко на продажу не на чем, приезжают новосибирцы из Болотного, забирают его по цене, из которой вычтена сумма на бензин. Исполняющий обязанности директора честно признался, что в его автомобиле нет и капли бензина, чтобы приехать на совещание в Топки. Да уж, пример хозяйственной «хватки».

Совхоз «Хорошеборский». Было 1000 коров, осталось 200, да какая-то часть пашни (остальная заросла бурьяном). И это — при 185 работающих! Каким образом прокормить столько работничков, если производство продукции не прирастает, а падает. Тупик? При существующем в хозяйстве состоянии — да, тупик, потому что бюджетные деньги в подобные «хозяйства» администрации области и района вкладывать вряд ли станут. Что толку, если руководители таких завалюх обладают лишь одним талантом — ничего не делать. Они могут долго и обстоятельно рассказывать, до чего довела их перестройка, не предприняв со своей стороны даже мелкого шажка в сторону перемен.

Целевая поддержка будет оказываться тем, кто и в таких неблагоприятных условиях пашет. А такие есть в Топкинском районе. Например, совхоз «Зарубинский» за последние два года по надою молока от коровы подошел к четырем тысячам килограммов, имеет от молока приличный доход (да и от зерна тоже, урожай здесь был высокий), покупает технику, находит возможности рассчитываться с людьми за их труд. В этом году здесь будет открыт цех производства кумыса.

Меньше всего сетует на сегодняшнюю ситуацию молодой директор совхоза «Юрьевский» А. Н. Крюков. Он быстро сориентировался в обстановке, потащил хозяйство в гору. Методика работы руководителей таких хозяйств проста — неравнодушие к делу, высокая ответственность перед людьми. Побольше бы таких руководителей. Правда, попадаются и слишком хваткие. В ином хозяйстве спрашиваешь: «Чей такой прекрасный особняк?» «Директора», — отвечают. «А машины эти шикарные чьи?» — «Да его же». — «А вы-то что получаете?» — «Шиш с маслом».

Но ответственные руководители остались. Им и надо помогать отлаживать хозяйства.

Нет учета, нет и экономики

Об элементарных вещах, способствующих развитию и становлению экономики на селе, изрядно подзабыли. Речь — об учете и хозрасчете. Это именно та сила, которая поднимала с колен экономически упавшие хозяйства. И в наше время внедрение этой системы — самый верный выход из кризиса. Касается ли это промышленного предприятия или сельского. Стоит приглядеться к опыту работы сегодняшних коммерсантов, поучиться у них тому, как ведут свое дело. Их работники ежедневно отчитываются о том, что они сегодня наработали, какую прибыль принесли фирме. Работать вхолостую здесь никому не дозволено. Но такое дозволено в сельском хозяйстве, которое не зря, наверное, назвали «черной дырой» советской экономики. Но в те времена все-таки учет и хозрасчет внедряли, активно учили этой грамматике руководителей, специалистов, бригадиров, рядовых работников. Теперь на этом поле все голо, все надо начинать с начала, с азов. Получится ли «второй поход» удачным? Не беремся конкретно ответить на вопрос, но департамент сельского хозяйства пытается взвалить на себя тяжкую ношу обучения. Куда деваться? Ставка на развитие фермерских хозяйств лопнула. Осталось их всего ничего. И именно те выжили, где, опять же, умели считать, работать на перспективу. Опять остается одна надежда — совхозы и колхозы. Если здесь и дальше отпустить вожжи, то, по образцу «Хорошеборского», все окажемся в непроглядном тупике.

☆☆☆

Первый опыт проведения дней департамента сельского хозяйства (а таких у специалистов департамента в минувшую неделю было два — они выезжали еще и в Крапивинский район), на наш взгляд, результативен не тем, что кому-то из хозяйственников сделан «втык», а тем, что подобные встречи расширили кругозор руководителей и специалистов села, дали точки соприкосновения «низов» и «верхов», заставили задуматься о будущем сельского хозяйства, нацелили на развитие инициативы, предприимчивости, сблизили день вчерашний с сегодняшним.

Ну, а цыплят будем считать по осени.

Анатолий ПАРШИНЦЕВ,
Анатолий ПАЗИН.

ветераны

Объединились те, кто вернулся...

Первые шаги объединившейся недавно кузбасской общественной организации ветеранов Афганистана и других локальных конфликтов начаты не с Кемерова, как было раньше, а с периферии. Приезд членов правления в Мыски, по словам ее руководства, вызван необходимостью услышать голос местных организаций «афганцев». Он, этот голос, когда с бравурными, а часто с траурными нотами звучал то тише, то громче все эти 20 лет, отделяющих нас от начала афганских событий. 159 мысковчан воевали в горячих точках, каждый четвертый награжден орденами и медалями, шестеро погибли. А сколько их по Кузбассу... За каждой судьбой — заботы, проблемы. Однако отношение государства к «афганцам» было крайне непоследовательное: от почета, материальной помощи в первые годы, когда страна была еще не разорена, до казенной начальственной фразы в ответ на просьбы «локальщиков»: «Я вас туда не посылал».

Работа мысковской организации участников вооруженных конфликтов — точный слепок с этих тенденций. Занимались не вопросами городского уровня, а были втянуты в междоусобицы на верхних этажах. За подъемом движения следовал глубокий спад: «афганцы» не показывались из домашних «окопов», не собирались даже на свои традиционные встречи. Года три назад начался новый виток подъема — открытие в Мысках по инициативе «локальщиков» детских спортивных секций, охранных служб и т. п. Однако ветеранов стали разъединять зарабатываемые деньги. Расходовались они на нужды узкого круга лиц, не обошлось без корыстолюбцев во главе организации.

Авторитет «афганцев» взялись поднимать Сергей Кротов и заменивший его в должности руководителя городской организации Игорь Колесников. Небезуспешно. Выплаты пособий семьям погибших, субботники, открытие мемориальной плиты павшим в локальных войнах землякам и другие заметные акции заставили мысковчан оценить возросшую роль «афганцев» в жизни города. Их голос зазвучал на сессиях горсовета депутатов, организация стала ассоциированным членом городского совета ветеранов ВОВ.

Инициатива находит поддержку предприятий и особенно администрации Мысков. Глава города Юрий Торопов, как и его ближайшие помощники, — бывший десантник. Стоит ли удивляться, что день ВДВ в Мысках проходит как городской праздник, особенно для молодежи.

Было что взять на заметку членам правления областной организации ветеранов Афганистана после посещения Мысков. Интерес не праздный: нам передадут свою ношу ветераны Великой Отечественной, нам растить новое поколение, кроме решения собственных проблем, напомнил председатель областной организации Василий Кочетов. Мысковский багаж забот и проблем «локальщиков» и их семей пополнился после выездных заседаний правления в других городах. По три члена правления курируют каждую из трех территорий Кузбасса с условными названиями «север», «центр» и «юг». Так удобнее работать и меньше затрат на разъезды и телефонные звонки, решили на правлении. В центре внимания «троек» и правления в целом — вопросы и задачи, закрепленные в уставе областной организации «афганцев».

Но эти и другие замыслы во многом обесценятся, если станут только коротким всплеском в связи с недавним 20-летием начала афганских событий, а не началом результативной, длительной, устойчивой работы объединенной организации ветеранов вооруженных конфликтов.

Валерий ШЕВЦОВ.
Мыски.

на стол — только свое!

«Иван» в ряду «Жемчужин»

(Окончание. Начало на 1-й стр.).

Кажется, наконец-то укрепляемся в понимании обещаний вкусной жизни за счет заграницы. Обещаний наших местных реформаторов. Вспомним их - кто с приклеенной улыбочкой, а кто шепелявя, уверяли нас, что еда и питье сюда прилетит самолетами, в обмен на уголь. И все это будет отличным, не то что здешнее, так как в России и в области живут одни дебилы и никто ничего не умеет.

Чем обернулась та болтовня - знаем. В обмен на лучший в мире уголь нам по сей день норовят подсунуть то подделку, то отраву. Но мы, кажется, уже поняли, что свое – от сосисок до вина - куда лучше.

...Но вернемся к дегустации. Наша редакция те напитки тоже пробовала - посредством своих представителей. Предпочтения разделились между «Жемчужиной Кузбасса» (мужская часть делегации), «Нежинской рябиной» (женская часть) и новой водкой по имени «Иван», названной в честь бывшего директора И.Неешхлебова, светлая ему память.

НА СНИМКАХ: угощает работник лаборатории Г. Стекляшкина; продавец магазина «Прасковея» Е. Кузьменко.

Фото **Юрия Юрьева.**

факт

В Кузбасс поступило 140 кресел-колясок.

Как сообщили пресс-службе АКО в департаменте социальной защиты населения, они будут вручены инвалидам бесплатно.

в конце страницы

- ● Поддержим малый бизнес
- ■ Долг платежом красен
- ▲ Своя горбушка вкуснее
- □ Сокращение аппарата

● В Анжеро-Судженске объявлен очередной конкурс по программам местного развития. Цель его —привлечь горожан к проблемам занятости. Для участия в конкурсе все желающие должны представить заявку и бизнес-план по таким направлениям, как общественно значимые работы, поддержка малого бизнеса и содействие созданию новых рабочих мест.

За прошедший год были воплощены четыре проекта по созданию новых рабочих мест, семь — по поддержке малого бизнеса.

■ «Живыми» деньгами в январе получат детские пособия 25 тысяч беловских семей, в которых воспитываются более 30 тысяч ребятишек. Оставшийся долг за 1998-1999 годы (а это ни много ни мало 27 миллионов рублей) будет погашаться товарами народного потребления. Такому повороту событий рады работники управления социальной защиты населения, поскольку появилась надежда, что 2000 год станет переломным в исполнении федеральных законов по выплате детских пособий.

Юлия БЫКОВА.

▲ Еще недавно в деревню Усть-Колба, что в Тисульском районе, хлеб возили за 20 километров из райцентра. Теперь же здесь есть своя хлебопекарня, выдающая за смену 500 ароматных булок. Кстати, цена не превышает четырех рублей. В ближайшее время пекарня перейдет на круглосуточный режим, увеличив объем продукции до тысячи булок.

Ольга ЮДИНА.
Тисульский район.

□ На встречах с горняками участка № 17 шахты «Распадская» и коллективом школы № 6 города Междуреченска, проходивших в рамках отчета о деятельности городской администрации, глава Междуреченска Сергей Щербаков сообщил о предстоящем сокращении численности аппарата городской администрации на 20 процентов. Глава города также пообещал усовершенствовать его структуру.

Междуреченск.

Фото **Анатолия Кузярина.**

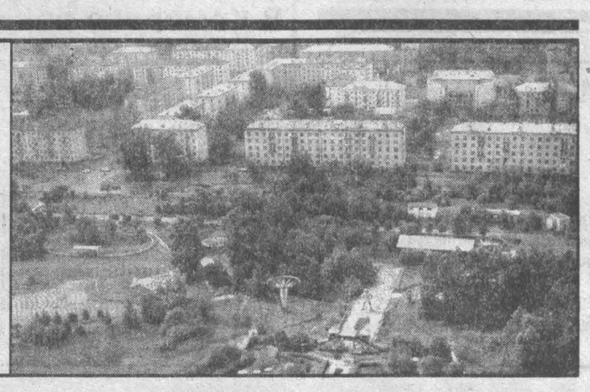

коротко

●Кемеровский центр реабилитации несовершеннолетних получил импортный компьютер. Он передан детскому учреждению бесплатно Министерством труда и социального развития России. Стоимость подарочного компьютера — 26 тыс. рублей.

●Имя популярного нанайского певца Кола Бельды будет носить теплоход «Волгонефть-161», принадлежащий ОАО «Амурское пароходство».

Ты не брошен, инвалид

Вступил в силу федеральный Закон «Об обязательном социальном страховании от несчастных случаев на производстве и профессиональных заболеваний»

Федеральный Закон «Об обязательном социальном страховании от несчастных случаев на производстве и профессиональных заболеваний» принят 24 июля 1998 года. Но вступил в силу только с 6 января т. г. после принятия и опубликования в «Российской газете» федерального Закона «О страховых тарифах на обязательное социальное страхование от несчастных случаев на производстве и профессиональных заболеваний».

Вступивший в действие Закон предусматривает **гарантированное государством** право граждан на обеспечение по данному виду страхования. Ранее такое обеспечение должны были производить предприятия, учреждения, организации, которые причинили вред здоровью работника. Как известно, многие действующие предприятия такие выплаты не производят из-за отсутствия средств. Причем много месяцев – от трех месяцев до года и более. Многие предприятия вообще ликвидировались, «забыв» о своих работниках. Руководители произвели ликвидацию без капитализации средств на выплату возмещения вреда работникам, получившим на предприятии увечье или профзаболевание. Такие пострадавшие оказались «у разбитого корыта». Чтобы каким-то образом защитить пострадавших, и был принят Закон, о котором ведем речь.

Кроме того, в Законе заложены нормы, предусматривающие **экономическую заинтересованность** работодателей–страхователей в улучшении условий и повышении безопасности труда, снижении производственного травматизма и профессиональных заболеваний. Для этой цели закон дает право страхователям обращаться, а исполнительным органам фонда снижать или увеличивать размер страховых взносов до 40 процентов к установленным законом. Правда, действие этой статьи Закона в 2000 году приостановлено. Это вызвано необходимостью накопления средств в фонде для производства выплат и других видов обеспечения по страхованию от несчастных случаев на производстве и профессиональных заболеваний.

Закон **обязывает** всех юридических и физических лиц, использующих труд наемных работников, в 10-дневный срок зарегистрироваться в исполнительных органах Фонда социального страхования Российской Федерации в качестве страхователей для своих работников и уплачивать страховые взносы на этот вид страхования, **вне зависимости от уплаты других взносов на социальное страхование.**

Причем Закон предусматривает **дифференцированность** страховых взносов по группам отраслей (подотраслей) в зависимости от класса профессионального риска. Правила отнесения отраслей (подотраслей) экономики к классу профессионального риска и классификация отраслей (подотраслей) экономики по классам утверждены постановлением правительства РФ от 31.08.99 № 975. Эти классы определены непроизвольно. Фонд социального страхования в течение года собирал от страхователей сведения о производимых ими затратах, связанных с возмещением вреда застрахованным в результате несчастного случая или профессионального заболевания на производстве. Соотношение этих затрат к фонду оплаты труда в отрасли и составляет интегрированный показатель класса профессионального риска. Правилами установлены **14 классов профессионального риска**. Федеральный Закон от 02.01.2000 года № 10-ФЗ «О страховых взносах на обязательное социальное страхование от несчастных случаев на производстве и профессиональных заболеваний» по каждому классу установил свой размер страхового взноса – от 0,2 процента для 1-го класса до 10,7 процента для 14-го класса.

Исполнительные органы Фонда социального страхования РФ при выдаче страхователям **«Страховых свидетельств»** определяют размер страхового взноса по кодам ОКОНХ, на основании письма органов статистики о присвоении кодов. Размер страхового взноса устанавливается соответственно коду ОКОНХ по основному виду деятельности. Но если страхователь ведет несколько видов деятельности, то размер страхового взноса устанавливается по высшему классу профессионального риска.

Обязательному социальному страхованию от несчастных случаев на производстве и профессиональных заболеваний **подлежат люди**, выполняющие работу на основании трудового договора (контракта), заключенного со страхователем. Проще говоря, если работник приступил к работе, он уже считается застрахованным. Могут подлежать этому виду страхования физические лица, работающие по договору гражданско-правового характера, но при условии, что страхователь в соответствии с таким договором платит за них страховые взносы, а также физические лица, осужденные к лишению свободы, и **привлекаемые к труду страхователями**. Но по последним фонд и Министерство юстиции Российской Федерации еще должны определить порядок назначения и осуществления страховых выплат.

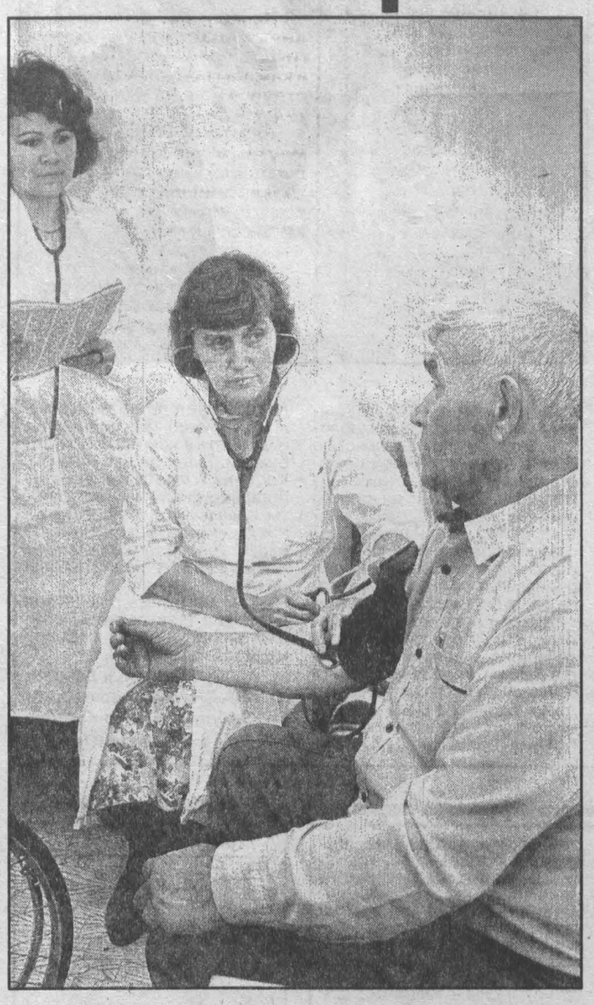

Согласно Закону Фонд социального страхования РФ начиная с января будет производить следующие виды обеспечения:

— выплату пособий по временной нетрудоспособности в связи со страховым случаем, т.е. травмой, профзаболеванием или смертью работника. Ранее этот вид обеспечения производился за счет страхового тарифа 5,4 проц.;

— страховые выплаты – единовременные и ежемесячные;

— оплату дополнительных расходов, связанных с повреждением здоровья застрахованного, на его медицинскую, социальную и профессиональную реабилитацию.

Все эти виды обеспечения будут производиться исполнительными органами фонда с января т.г. За прошлое время, т.е. задолженность предприятий по возмещению вреда пострадавшим, должны погасить сами предприятия. По Закону Фонд социального страхования РФ ответственности за возникшую задолженность не несет.

В настоящее время исполнительные органы фонда ведут очень большую и кропотливую работу. Причем проводится несколько мероприятий одновременно. Это перерегистрация страхователей, а она обязательна, т.к. исполнительные органы фонда должны выдать «Страховые свидетельства», в которых будет определен размер страхового взноса. Законом предусмотрено, что за осуществление деятельности юридическими или физическими лицами, имеющими наемных работников, без регистрации в качестве страхователей исполнительный орган фонда штрафует последних в размере 10 процентов от выплат, начисленных в пользу работников в период осуществления такой деятельности, но не менее 20 тысяч рублей. Если такая деятельность осуществляется более 90 дней, штраф увеличивается до 20 процентов от указанных выплат.

Одновременно с перерегистрацией страхователей исполнительные органы фонда осуществляют прием от страхователей личных (учетных) дел пострадавших. Таких дел необходимо принять около 20 тысяч. Неработающим на предприятии пострадавшим, а также выплаты по случаю потери кормильца будут производиться филиалами фонда. Работающим пострадавшим - страхователями, если они являются причинителями вреда, в счет причитающихся от них страховых взносов. Если начисленных страховых взносов у страхователей недостаточно, исполнительные органы фонда профинансируют их.

Хотелось бы обратить внимание руководителей и главных бухгалтеров страхователей на то, что с января т.г. выплаты по страхованию от несчастных случаев на производстве и профзаболеваний ими могут производиться в счет начисленных страховых взносов только на основании приказа директора исполнительного органа Фонда социального страхования РФ по месту регистрации. В соответствии с Законом (ст. 19 п.1.) суммы страховых выплат, произведенные страхователем без решения страховщика (фонда), в счет страховых взносов приниматься не будут.

С первого квартала 2000 года страхователи должны представлять отчеты по измененной форме 4-ФСС (расчетная ведомость по средствам социального страхования), в которой должны быть отражены страховые взносы на новый вид страхования и расходы по этому виду страхования. Форму 4-ФСС можно будет получить в филиалах, но не ранее конца февраля.

Большая проблема у Кузбасского регионального отделения Фонда социального страхования и его филиалов возникла при приеме личных дел со страхователями, которые формально отнеслись к их подготовке, несмотря на неоднократные предписания как филиалов, так и инспекторов труда «Роструднспекции» о необходимости дооформить дела в соответствии с требованиями, предъявляемыми Законом. Неготовые дела исполнительными органами фонда приниматься не могут, т.к. по ним нельзя производить выплаты.

Кроме того, исполнительными органами фонда создается единая база данных страхователей и получателей страховых выплат. Она необходима, т.к. постоянно происходит передвижение получателей. Сегодня они работают, завтра работу прекратят, переедут в другую местность, поменяют место жительства и т.д, все их передвижения необходимо отследить и выплаты производить своевременно.

Убедительная просьба к лицам, имеющим право на получение обеспечения по страхованию от несчастных случаев на производстве и профессиональных заболеваний, не волноваться по поводу возможных задержек в получении ежемесячных выплат. Выплаты за январь т.г. все будут произведены не позднее как в феврале. Просим понять, что Закон вступил в действие 6 января т.г. 20 тысяч дел необходимо просмотреть, по акту принять, приказом назначить выплаты, напечатать для банка 20 тысяч платежных поручений. Всю эту работу провести без увеличения штата в течение месяца. При этом иметь от получателей заявления о назначении выплат с указанием лицевого счета в Сбербанке или почтового адреса.

Бланки заявлений получатели возмещения вреда могут взять или на предприятии, от которого они ранее получали выплаты, или в филиалах фонда социального страхования РФ, которые имеются во всех городах и районах области. Лучше, конечно, если заявления оформят на предприятии, т.к. этот адрес они знают. Кроме того, в филиалах фонда, где должно быть по 2-3 тысячи получателей, может создаться очередь, которой можно избежать. Одновременно на предприятии можно уточнить, передано ли личное (учетное) дело в исполнительный орган фонда. Если дело не передано по причине неготовности его к передаче, то пострадавший может оказать помощь в его оформлении. При приеме дел оказалось, что во многих имеются в наличии только незаверенные копии некоторых документов, например, актов формы Н-1, справок МСЭК (ВТЭК), или они вообще отсутствуют, т.к. находятся на руках у пострадавших, и т.д.

Кроме того, хотелось бы предупредить руководителей и главных бухгалтеров страхователей, что если дело не готово к передаче фонду, то пеню в размере 0,5 процента от невыплаченной суммы за каждый день просрочки будет платить страхователь.

По всем вопросам страхователи и застрахованные могут получить консультации в филиалах Фонда социального страхования. В Кузбасском региональном отделении работают «горячие линии», телефоны 35-13-02, 35-13-53, с 8 до 17 часов.

Т.КУЗНЕЦОВА,
заместитель управляющего Кузбасским региональным отделением Фонда социального страхования Российской Федерации.

прозрачный бюджет

Из областного бюджета к распределению направлено:

✓**государственному унитарному предприятию «Кузбассавтотранс»** на заработную плату работникам пассажирского автомобильного транспорта — 500 тысяч рублей, на приобретение ГСМ — 200 тысяч рублей;

✓**департаменту охраны здоровья населения** на заработную плату работникам судмедэкспертизы — 400 тысяч рублей;

✓**на заработную плату работникам здравоохранения, работающим в системе обязательного медицинского страхования,** в Яшкинский и Кемеровский районы — по 150 тысяч рублей, Белово — 200 тысяч рублей;

✓**работающим в бюджетной сфере** в Ленинск-Кузнецкий район — 200 тысяч рублей;

✓**департаменту образования** на заработную плату работникам профтехучилищ и педагогических училищ — 400 тысяч рублей, на питание детей-сирот — 130 тысяч рублей;

✓**департаменту науки и высшей школы** на заработную плату работникам профтехучилищ и педагогических училищ — 200 тысяч рублей, на питание детей-сирот — 100 тысяч рублей;

✓**на заработную плату работникам образования** в Калтан — 500 тысяч рублей, Кемеровский и Крапивинский районы — по 300 тысяч рублей, Яйский район — 200 тысяч рублей;

✓**департаменту социальной защиты** на заработную плату работникам областных учреждений — 500 тысяч рублей, на текущее содержание домов-интернатов — 100 тысяч рублей;

✓**на заработную плату работникам социальной защиты** в Ижморский район — 100 тысяч рублей;

✓**департаменту физической культуры, спорта и туризма** на заработную плату работникам областных учреждений — 300 тысяч рублей;

✓**жилищно-коммунальному хозяйству на возмещение выпадающих доходов, связанных с оказанием услуг бюджетной сфере,** с направлением их на заработную плату и ремонтные работы в Новокузнецкий район — 200 тысяч рублей, Тяжинский район — 300 тысяч рублей.

Прокуратура ставит диагноз:

геноцид русскоязычных в Чечне носил массовый характер, расстреливали группами и в одиночку

За сводками военных сообщений о ходе антитеррористической операции осталась как бы «за кадром» страшная работа, которую начала проводить Генеральная прокуратура в освобожденных районах Чечни. Это вскрытие массовых захоронений людей, убитых при прежней чеченской власти.

По данным Главного управления Генпрокуратуры по Северному Кавказу, уже «повсеместно обнаружены» места массовых захоронений, в которых, по предварительным данным, захоронено около тысячи человек. Даты захоронений — с 1991-го по 1999 год.

Имеются свидетельства, что во всех захоронениях — русскоязычное население республики. Мы и раньше слышали о том, что правители Чечни проводили политику геноцида в отношении своего мирного населения. И вот теперь — факты.

За последние три года из Чечни вынуждены были бежать более 250 тысяч человек. Общее же количество с 1991 года — 400 тысяч.

Сейчас прокуратура ведет активные следственные действия по выяснению обстоятельств расстрела 34 русских, проживавших в станице Микенской. По другим сведениям, погибших было 58 человек. Их убили 8 октября прошлого года, прямо накануне ввода федеральных войск. Стали известны и многочисленные факты показательных расстрелов местных жителей боевиками. «За содействие федеральным силам» — с такой формулировкой в станице Знаменской только за один день боевики расстреляли 40 человек.

С такой же формулировкой расстреляны старейшины станицы Ищерской и глава Надтеречного района Лабазанов.

Кстати, в освобожденных районах уже изъято несколько сот материалов шариатских судов. Из них видно, что для людей разных национальностей судами применялись весьма разные меры наказания. Мягкость приговоров для чеченцев, похищавших людей, захватывавших заложников, убивавших людей другой национальности, насиловавших, создавала самые благоприятные условия для повсеместно процветавшего беспредела.

На днях Генеральная прокуратура начинает раскопки массовых захоронений в других районах Чечни. Свидетелей просят откликнуться...

Наталья КОЗЛОВА
(«Российская газета»).

ОАО «Электросибмонтаж»,
где все можно найти под одной крышей:
шкафные, щитовые и электроустановочные изделия; кабельно-проводниковую продукцию, муфты соединительные и концевые; автоматику, светотехнику; технологическое оборудование для силовых трансформаторов и многое другое.
г. Кемерово.
Тел.: 36-92-18, 36-92-42, 36-49-38.

ЗАО «Комсомольская правда-Кузбасс»
извещает о готовности предоставить газетные площади своих изданий «Комсомольская правда в Кузбассе» и «Экстра-КП» для публикаций предвыборных агитационных материалов на платной основе и сообщает, что стоимость одного квадратного сантиметра составит:
в «Комсомольской правде в Кузбассе»
пятничный выпуск — 11,0 руб.;
ежедневный выпуск — 7,0 руб.;
в «Экстра-КП» — 19,0 руб.
Тел. (3842) 52-65-47.

ЗАО СП
"ГЕРОС- Кабель"
КАБЕЛИ И ПРОВОДА
С РЕЗИНОВОЙ ИЗОЛЯЦИЕЙ
ПРОИЗВОДСТВО И РЕАЛИЗАЦИЯ
ГИБКАЯ СИСТЕМА СКИДОК!
система качества
ЗАО "ГЕРОС- Кабель"
соответствует требованиям
ГОСТ Р ИСО 9001-96
телефоны в Перми:
(3422) 73-81-27,
73-84-07, 73-59-35, 73-13-90,
73-00-84, 73-81-51, 73-80-10
факс: (3422) 73-16-39,73-03-06

Прайс-лист
на размещение видеоматериалов политической и агитационной направленности
Стоимость проката 1 сек. В рублях без учета налогов

Название программы	Позиция, хронометраж	Цена
Информационно-публицистическая программа «Нон-Стоп»	Внутри программы	30 руб.
Информационно-публицистическая программа «Нон-Стоп»	До программы	15 руб.
Информационно-публицистическая программа «Нон-Стоп»	После программы	20 руб.
Рекламный блок	1 мин	15 руб.
Имиджевый фильм	1 мин.	1000 руб.
Имиджевые сюжеты в программе «Нон-Стоп» с пометкой «На правах рекламы».	До 3 мин.	2000 руб.

С 22 января в Кемерове гастроли цирка «КОЛИЗЕЙ». В программе: медведи на мотоциклах, собачки-футболисты, конноакробатический ансамбль «Звезды Востока», веселые клоуны и др. Начало представлений **29 и 30 января** в 12 и 16 час.

ДОМ КИНО «МОСКВА». **Большой зал.** В системе объемного звучания «Долби Диджитал» великолепный и неувядающий Арнольд Шварценеггер в блокбастере года КОНЕЦ СВЕТА (12, 14-30, 17, 19-30) **Малый зал.** Полицейский боевик ЧЕЛОВЕК-БОМБА (13, 15, 17, 19). Из сотрудника ФБР террористы делают робота-убийцу. Но их плану не суждено осуществиться.
«КОСМОС». Приключенческий фильм ужасов МУМИЯ (США) (15, 17-15, 19-30). Триллер ВЫКУП (США) (15-30, 18, 20-15). В главной роли Мэл Гибсон.

Реализация имущества
Здания АБК 2500 м²; 500 м²; автомобильные боксы (панельные 2800 м², сэндвича 600 м²); складские помещения 500 м² (разборные из металлопрофиля); асфальтобетонный, растворобетонный заводы; котельные стационарные, передвижные; силовые подстанции, металлообрабатывающие станки; кузнечно-прессовое оборудование; автотракторная и грузоподъемная техника; строительные материалы, механизмы, агрегаты; ж/б изделия, строительные металлоконструкции; электрооборудование; комплект жилого дома финской поставки; оборудование столовых.
Предприятие находится в районе Ерунаковского угольного месторождения.
Справки по тел.: 45-52-78, 45-09-28 (г. Новокузнецк).

ИНФОРМАЦИЯ ДЛЯ ВАС
Тел. 52-02-10.
Все товары и услуги подлежат обязательной сертификации.

ТОО «АРБАКО» ликвидируется, учредительные документы и печать считать недействительными.

Реклама в "Кузбасс"
Телефон 52-12-10.
Факс 52-12-10.

МЕНЯЮТ В КЕМЕРОВЕ

2-комн. кв. в центре Кировского района (1 эт. 5-эт. дома) + доплата — на 2-комн. в Центр., Ленинск. р-нах или разменяю на 1-комн. и КГТ. Варианты. Тел. 61-82-98.

ПРОДАЮТ

Минплиту ПТ-125 80 мм, цена договорная, а также отбойный молоток, цена 900 руб. Тел. 25-07-34.

Холодильники «Стинол» и «Бирюса». Цены прошедшего года: «Бирюса-10» — 3200 руб., «Бирюса-22» — 4000 руб., а также стиральные машины «Сибирь» — 2950 руб., электропечи «Тайга» — 1200 руб. Гарантия. Доставка. Адрес: ул. Рутгерса, 34 (около стадиона «Шахтер»), тел. 53-96-35 (круглосуточно) или тел. 52-89-44 (пр. Ленина, 70).

ПРИГЛАШАЮТ НА РАБОТУ

Контрольно-счетная палата Кемеровской области объявляет конкурс на замещение вакантных должностей аудитора, инспектора. Справки по телефону 36-51-93.

Фирма срочно — квалифицированных работников по устройству вентиляции. Зарплата от 2500 руб. — стабильно. Тел. 35-19-46, звонить до 17 час.

Швею (со стажем) по верхней одежде, а также закройщика, умеющего шить. Тел. 36-29-36.

Объявляем конкурс на замещение вакантной должности в отдел по продаже компьютерной техники. Требования: высшее образование, знание ПК. Тел. 36-00-55.

Отдел внутренних дел Кемеровского района — мужчин в возрасте до 35 лет, отслуживших в Вооруженных Силах, с оконченным высшим образованием, со специальным или средним образованием для работы в должностях: оперуполномоченный, участковый инспектор милиции, милиционер-водитель. Адрес: ул. Федоровского, 1а. Тел. 28-65-09.

Солидная компания — на постоянную стабильно оплачиваемую работу маркетолога. Требования: до 40 лет, высшее математическое (экономическое) образование, владение методами математического анализа, знание ПК, опыт работы не менее 3 лет. Тел. 36-20-36, с 9 до 13 час.

На постоянную работу — квалифицированного бухгалтера. Требования: до 45 лет, высшее экономическое образование, опыт работы не менее 3 лет (производство и реализация продуктов питания), знание ПК. Тел. 36-20-36, с 9 до 13 час.

Солидная оптовая компания — менеджера в отдел прямых продаж. Требования: до 35 лет, образование высшее или среднетехническое, опыт работы. Тел. 36-20-36, с 9 до 13 час.

Организация — начальника участка механизации (1 чел.), механика по снабжению (1 чел.), механика по ремонту, машиниста котельной установки (1 чел.), сторожа (2 чел.), машиниста бульдозера (1 чел.), моториста-дизелиста (1 чел.), газоэлектросварщика (1 чел.), токаря-фрезеровщика (1 чел.), машиниста автогрейдера (1 чел.), машиниста экскаватора (1 чел.), водителя категории Д (4 чел.), водителя категорий В, С, Е (2 чел.), машиниста-тракториста (2 чел.), машиниста компрессора (1 чел.), машиниста фронтального погрузчика (1 чел.), машиниста асфальтоукладчика (1 чел.), столяра-плотника (4 чел.), электрика-силовика, автослесаря. Тел. 4-28-57.

компания **Мега**
ГАРАНТ
Кузбасса
Кузбасса
Коммерческие предложения и реклама
ПРЕДСТАВЛЯЕТ
спектр информационных услуг
1. Устанавливаем и сопровождаем правовую систему *"Гарант"* — все законодательство на Вашем компьютере.
2. Размещаем информацию о Ваших товарах и услугах в электронном справочнике на СД *"Торгово-промышленный комплекс Кузбасса"*. Продаем первый выпуск — 5000 фирм+пресса+нормативные документы!
3. Размещаем информацию о Вашей организации на *Интернет-сервере "Экономика и жизнь Кузбасса"* http://www.mega.kemerovo.su
4. Клиентам Компании **БЕСПЛАТНО** предлагается Информационный электронный продукт *"Коммерческие предложения и реклама по материалам периодической печати"*. Быстрый контекстный поиск товаров и услуг по рекламным объявлениям газет Кузбасса.
ЗАО Компания "Мега" 650099, г.Кемерово, ул.Ноградская, 3, оф. 70а; тел (384-2) 362906, 253277, т/факс 366201

Анонимный кабинет Кемеровского областного наркологического диспансера осуществляет: лечение зависимостей, методики быстрой детоксикации, современные методики интенсивной психотерапии в наркологии.
Обращаться по адресу:
ул. Волгоградская, 41, тел. 55-86-10.
Ост. «Облпсихбольница» автобусов № 17, 23, 24, 85, 104, 144.
Режим работы: будни — с 8.00 до 18.00, суббота — с 8.00 до 14.00.
Внимание: кабинет сменил адрес и номера телефонов. Расценки государственные, анонимность, доброжелательность и компетентный подход гарантируем.
ВЛ № 170 ОЛАКЗ АКО. Прием ведет врач 1-й категории КОРБУТ Ж. Ф.

Акционерный коммерческий Сберегательный банк Российской Федерации
КЕМЕРОВСКИЙ БАНК
Генеральная лицензия ЦБ РФ №1481
УВАЖАЕМЫЕ РУКОВОДИТЕЛИ ПРЕДПРИЯТИЙ И ОРГАНИЗАЦИЙ!
Кемеровский Сберегательный банк на базе своих филиалов предоставляет услуги по инкассации и доставке наличных денег и ценностей на взаимовыгодных условиях.
Только для вас:
✓**инкассация и доставка наличных денег в удобное для вас время в любом районе области;**
✓**обслуживание во все дни недели, включая выходные и праздничные;**
✓**страхование проинкассированных денежных средств;**
✓**своевременное зачисление проинкассированных денежных средств на ваш расчетный счет;**
✓**сокращение вашего времени пребывания в банке;**
✓**минимум документов для оформления договора на инкассацию и доставку денежной наличности;**
✓**реальные тарифы за услуги.**
ПОСТОЯННЫМ КЛИЕНТАМ ПРЕДОСТАВЛЯЮТСЯ ЛЬГОТЫ.
НАДЕЖНОСТЬ И КОНФИДЕНЦИАЛЬНОСТЬ ГАРАНТИРУЮТСЯ.
За дополнительной информацией обращайтесь по тел.: 52-54-11, 31-78-37.

дневник искусств

Пусть это был только сон...

Строка, вынесенная в заголовок, взята из оперетты совсем другого, не менее знаменитого композитора — Имре Кальмана. А со сцены Музыкального театра Кузбасса им. А. К. Боброва в эти январские вечера звучали мелодии Франца Легара. Но ведь два этих композитора, их сценические произведения без малого столетие на афишах театров стоят по праву рядом, так что такое заимствование, думается, допустимо.

Не случайно автор и постановщик, главный режиссер Музыкального театра Борис Кричмар назвал представленную зрителям музыкальную фантазию «Франц Легар. Сон». По прямой ассоциации вспоминаются сцены сна в легаровской «Цыганской любви», да и подгулявший граф, герой «Веселой вдовы», тоже видит сон, ставший явью. И вообще оперетта — это красивый сон, веселый, добрый музыкальный сон.

Исполнителя всего два — заслуженная артистка России Алла Зибольд и народный артист России Петр Карпов. В сопровождении рояля и скрипки (Владимир Фуксман и Ирина Баянова) вокалисты исполняют арии и дуэты из известных и не очень сценических произведений Франца Легара.

В последние годы театр оперетты, обретший статус Музыкального театра, по причине элементарного отсутствия денег на постановочные расходы крайне редко радует своих поклонников премьерами. По этой причине давненько не видим мы ведущего артиста труппы Петра Карпова в новой работе. И вот пусть не в полнометражном спектакле, пускай в концертной композиции этот искренне любимый зрителями артист вышел на сцену.

Вышел и доказал, что он по-прежнему в отличной форме, выглядит молодо, элегантно, прекрасно звучит голос. Отобранный для «фантазии» материал дал возможность народному артисту России Петру Карпову продемонстрировать вокальное мастерство на радость зрителям.

Не в обиду уважаемому Петру Ивановичу будет сказано, но многие зрители в эти вечера пришли на встречу с Аллой Зибольд, которая впервые за последние пятнадцать (!) лет пела со сцены родного театра.

Алла Зибольд — это яркая страница в творческой биографии Театра оперетты Кузбасса. Приехав в Кемерово в 1970 году, она буквально ворвалась на сцену кузбасского театра. Молодая, красивая, с великолепным голосом, новая героиня решительно выдержала конкуренцию с ведущими солистками, заняла достойное место в репертуаре. Сильва, Марица, Ганна, другие основные партии в классических опереттах были ее «коньком».

Ни в коем случае не хочу принизить достоинства других актрис, мастеров своего дела, но смело можно сказать, что такой блистательной певицы, как Алла Зибольд, ни до нее, ни после в актерском составе кемеровского театра не было. Вокалистка, как говорится, даром божьим, Зибольд покоряла своим колоратурным сопрано не только кузбассовцев, но и залы многих городов, где коллектив бывал на гастролях.

Правда, актерской стороне роли певица порой не придавала большого значения. Но когда она начинала петь, ей легко прощались и скороговорка текста, и нарушение мизансцен. Она была Певица, и вокал был всегда ее главным оружием, покоряющим зрительские сердца. По праву Алла Григорьевна Зибольд в Кемерове была удостоена почетного звания заслуженной артистки РСФСР.

Годы берут свое. Героини оперетт по возрасту — существа юные. Зибольд не могла, не хотела и не сдавалась бегу лет. Природа наверняка наделила ее и отличными актерскими способностями. Это видели режиссеры и со временем стали предлагать актрисе характерные роли. Но она категорически отказывалась, гордо заявляя: «Я была молодой героиней, молодой героиней и умру!..» Жаль, наверняка роли другого амплуа стали бы новым рождением актрисы Аллы Зибольд.

Характер у Аллы Григорьевны решительный, даже, можно сказать, взбалмошный. Она — классическая опереточная примадонна, по заслугам избалованная вниманием поклонников, не привыкшая жить по чьей-то указке. И потому... ушла из театра. Вернее, вынуждена была уйти. Затем работала в Государственной филармонии Кузбасса, солисткой музыкального лектория. Слушателям лекций-концертов повезло: для них пела Алла Зибольд.

Но ее стихия — театр. И вот спустя полтора десятилетия после разлуки с театральной сценой она охотно принимает предложение Бориса Кричмара и поет Легара. Действительно, года над этой певицей не властны. По-прежнему великолепно звучит ее неповторимый голос, которым владеет Алла Зибольд мастерски. Она пела, возвращая нас к той, прежней Алле Зибольд — певице, властвующей над залом, умеющей ценить красоту каждой позы. Жаркие аплодисменты, многочисленные букеты цветов, счастливые улыбки зрителей — награда певице за продолжающуюся творческую молодость, за силу голоса и духа. Алла Зибольд и Петр Карпов стали истинными героями легаровской «фантазии».

Однако нельзя умолчать о явных просчетах автора сценария и постановщика композиции. Вольно или невольно, но Борис Кричмар облек представление в форму... лекции-концерта. Он сам взял на себя роль лектора, по бумажке систематически зачитывая биографические данные Ф. Легара. Биография композитора прославилась стихами западных поэтов-классиков, причем режиссер попытался сам читать стихи, что выглядело, мягко говоря, не вполне профессионально. В результате прекрасным солистам как бы заведомо, сценарно была отведена роль иллюстраторов лекции Б. Кричмара. Благо, их неувядаемое мастерство пересилило эту служебную заданность, и артисты в конце концов победили. Еще одно замечание. Когда на сцене такие высокопрофессиональные вокалисты, едва ли стоило прибегать к помощи микрофонов. Честное слово, голоса Зибольд и Карпова в подмоге радиотехники не нуждаются.

Тем не менее радостная встреча с творчеством любимых артистов, с прекрасной музыкой состоялась.

Илья ЛЯХОВ.

НА СНИМКЕ: поют Алла Зибольд и Петр Карпов.

Фото **Юрия Юрьева.**

СПОРТАРЕНА

Такие разные таймы

«Кузбасс» — СКА (Екатеринбург) — 6:3.

Кемерово. Стадион «Химик». 22 января. -19°С. 12000 зрителей.

Судья В. Калита (Барнаул).

Голы у «Кузбасса» забили: Витухин (23, 70), Тарасов (54, 67), Мясоедов (76), В. Кухтинов (77).

«Кузбасс»: Стародид, Константинов, Большаков, Никитин, Дубинин, Мясоедов, Витухин, Тарасов, Кухтинов В., Кухтинов С., Губарев, Сыраев, Китьков.

Некоторую интригу матчу придавал тот факт, что очки необходимы были обеим командам — «Кузбассу» для того, чтобы «застолбить» за собой твердое второе место перед выездными играми, армейцы же ведут отчаянную борьбу с «Сибсельмашем» и «Саянами» за право попадания в плей-офф.

Однако, судя по первому тайму, кемеровчане не очень-то стремились к победе или же хотели обыграть гостей, приложив минимум усилий. Не получилось. В середине тайма нападающий гостей «продрался» сквозь защитные порядки хозяев и открыл счет. Однако через пару минут Витухин сравнивает счет своим фирменным ударом после розыгрыша углового. Отквитав мяч, кемеровчане попытались развить успех, но безуспешно.

Второй тайм стал полной противоположностью первого. С первых же минут второй половины игры хоккеисты «Кузбасса» прижали гостей к воротам, позволив им перейти через центр поля считанное количество раз. И вскоре штурм увенчался успехом. После удара Губарева вратарь гостей мяч отбил, и первым успел на добивание Тарасов. Кузбассовцы продолжали атаковать, в эти минуты полностью господствуя на льду. На 67-й минуте вновь отличился Тарасов, забив, как выяснилось позднее, победный гол.

Через три минуты Витухин делает «дубль». Первый его удар вратарь отбил, но после повторного пришлось вынимать мяч из сетки. Сделав акцент на атаку, кемеровчане немного забыли об обороне, чем не преминули воспользоваться гости, отквитав один мяч. За 15 минут до конца игры маленький хоккейный шедевр сотворил Мясоедов. Алексей по центру обошел трех защитников и метров с десяти неотразимо пробил.

Последний гол кемеровчан тоже получился красивым. Тарасов промчался по правому флангу и выложил мяч под удар В. Кухтинову, перед которым были только пустые ворота. Но это было еще не все. Через пять минут армейцы отквитали еще один мяч, установив окончательный результат.

Набрав 31 очко, «Кузбасс» остался на втором месте. Теперь кемеровчанам предстоит нелегкий выезд на Урал, на игры с «Уральским трубником» и «Маяком».

Остальные результаты тура: «Уральский трубник» — «Енисей» — 6:9, «Сибсельмаш» — «Юность» — 4:1. «Сибскана» — СКА «Нефтяник» — 4:3.

И Казань взяли, и Нижнекамск

Хоккеисты новокузнецкого «Металлурга» досрочно завоевали путевку в плей-офф- 2000 розыгрыша российской суперлиги. Это стало возможным благодаря субботней победе новокузнечан в Нижнекамске над местным «Нефтехимиком» — 3:1. У «Металлурга» отличились Евстафьев, Пупков и Агарков. Таким образом, в Татарстане металлурги показали стопроцентный результат. Напомним, что до «Нефтехимика» новокузнечане одолели «Белых барсов» — 7:6.

По дополнительным показателям

Спор за победу в первенстве области по баскетболу среди детско-юношеских спортивных школ вели 11 команд. В финал вышли команды Кемерова, Междуреченска, Таштагола и Березовского. В итоге победителями стали юные баскетболисты Таштагола, по дополнительным показателям опередившие кемеровчан. Третью строчку в турнирной таблице заняли междуреченцы.

Олег КАЧКАЕВ.

Он решил выжить

Двенадцатого октября прогноз обещал в Кемерове днем +11, но-чью -6. Однако день выдался холодный, солнечный и яркий. Примерно в час Иван Федорович вышел из дому: решил наконец исполнить давнишнее намерение — написать акварель того места на Томи, где Михайло Волков увидел выходы угольного пласта. Иван Федорович — профессиональный художник.

— Чудак вы, — говорю, — и что вас туда в такое время понесло?

— И верно, чудик шукшинский, — не обижается собеседник. — Еще мальчишкой я всегда видел это место из города. Там же когда-то подвесная дорога коксохимзавода была, и три вагонетки уголь подавали. Я недавно проверил память по книге — три. Как сейчас вижу отца, он уголь развозил по частникам: мороз, он в овчинном кожухе, правит лошадью...

Значит, это исполнение дорогого: так бывает — откладываешь его, откладываешь, а время бежит. А тут, добавлю, их с Таисьей Ивановной посетили несчастья: она, а потом он с операцией попали в больницу. Вроде как звоночек прозвенел — пора...

Место, кстати, разочаровало. Бывшие фундаменты и следы иной человеческой деятельности убили ощущение первобытности местности. Всего в полутора-двух километрах от городской остановки, а, в сущности, заброшенное и даже опасное. По дороге ему встретился единственный человек.

— Как дела, рыбачок? — проявил внимание художник.

Рыбачок и оказался единственным свидетелем, когда пропавшего Ивана Федоровича стала разыскивать семья. На реке у него случился инсульт, парализовало половину тела и язык. Лишь на следующий день, обессилевшего, без шапки и шарфа, грязного от многочисленных падений, две безвестные женщины нашли его на полпути к дому. Уговорили случайного шофера довезти — кстати, не бесплатно. У него хватило сил указать адрес. Не менее шестнадцати часов, половину дня и всю ночь, Иван Федорович самостоятельно выбирался с правого берега на левый, до старого Искитимского моста!

— Зачем вы его привезли, он же мертвый?— с профессиональной прямотой сказал жене дежурный врач дежурной больницы. Тут — с сердечным приступом — повалилась и Таисья Ивановна, их вместе и госпитализировали.

Сначала он не понял, что случилось, — рука не удерживала листок, и он подумал, что замерз. Стал подниматься, оказалось, не слушается и нога. Дорога, рассказывает Иван Федорович, стала будто другой, особенно трудно было переходить ямки и переступать бордюр у асфальта. Он, видимо, сильно качался, а сумочка с бумагой и акварельной баночкой для воды выпадала из рук. Но он был еще приличен. Вот он доковылял до трамвая, которым приехал из центра на остановку «Бор». Еще ясный день. Стоят люди. Трое парней даже с готовностью помогают подняться на подножку вагона, поощрительно комментируя:

— Что, загулял, папаша?

Это было еще самое доброжелательное. А чем дальше, чем хуже себя чувствовал, чем чаще падал, тем вернее переходил в категорию пьяного. Видимо, мы совсем потеряли доброжелательность, если в большом городе, среди бела дня и сотен людей в седом пожилом человеке в очках не заподозрили просто больного. Да ведь и пьяный — тоже человек...

А Иван Федорович Максимов — известный человек. Организатор и бывший — четверть века! — директор первой в Кемерове художественной школы для детей. Инициатор и первый директор художественного училища, дающего выпускникам школы среднее художественное образование, далее — только институт. И в той последовательности, с которой четверть века в городе осуществлялась эта связка, вижу я часть пережитого лично моим собеседником, эта ниточка — из опыта его собственной судьбы.

Рис. **Валерия Илиндеева.**

— Я с детства увлекался живописью. В компании наших ребят кто был картежник, кто рыбалку любил, а я любил рисовать. С тех пор, как увидел картинку в книжке: кони, человек с ружьем в санях, а за ними — волки...

Ходил в кружок рисования, а после школы намылился в художественное училище. Аж в Алма-Ату, ближе тогда ничего не было. Худые послевоенные годы, родителей уже не было — с сестрами жил у деда. По нынешним понятиям — рискованное решение.

А дед сказал: «Ничего, жизнь поправит».

Дед, я поняла, потому и не огорчился, не спорил с внуком, что надеялся: поумнеет, поймет, что не в свои сани сел.

Но Иван Максимов, окончил училище хорошо — как даровитого, его направили даже в Ленинградский институт им. Сурикова. Но люди его поколения не умеют думать только о себе. И он предпочел работать — чтобы выучить сестер. Но и суриковский окончил — заочно. В Кемерове же преподавал в кружках, из которых со временем и выросла школа, а теперь уже и училище. Конечно, не один все это делал, но с кого-то начинается кристаллизация замысла. От наших личных усилий изменяется жизнь.

Хозяин — крепкой крестьянской кости. Наверное, потому и выдюжил. Вокруг нас его картины — на столе, на спинке дивана, на пианино, на стене. В основном пейзажи, но вот и натюрморт — сирень, причем букет явно сибирский: только в Сибири цветы ставят плотным пучком. Иван Федорович коренной кемеровчанин. Можно сказать, город — его дом. Он очень лично говорит о нем. Видел он булыжную мостовую на бывшей Магистральной улице, теперь проспекте Ленина, таких было в городе две. Помнит плоские крыши казахского поселка на взгорке, где возвысился цирк. С первым теплом казашата выбирались на крыши и оттуда поддразнивали русских ребятишек за Искитимкой, те — их. А пока дразнились, полая вода однажды развернула вдоль реки наплавной еще, а не подвесной искитимский мост.

На его памяти мусульманское кладбище напротив поселка отдавали под частную застройку:

— Шесть соток получить, да с памятниками, — счастье было! А когда траншеи рыли, черепа выкладывали вдоль.

Что ж, такое время...

В одной картине он написал полудеревенский дворик с фигурой на фоне выступающей за ними плоскости панельной постройки.

— Наш дом, мы здесь жили, это Красноармейская улица.

Теперь в родном городе ему пришлось блуждать, как потерянному.

Попадись ему внимательный человек, не пожалевший получаса, чтобы довести и посадить в автобус, просто позвонить, не было бы страшной ночи, когда Таисья Ивановна с соседями ждала, а Наташа, внучка, со студентами-друзьями на машине и с фонариками обшаривали берег Томи. А Иван Федорович кружил по знакомым улицам и, как в кошмарном сне, все никак не мог приблизиться к дому.

Сойдя с трамвая на пересечении Кузнецкого и Советского проспектов, он не может ни уехать, ни позвонить и даже оказывается в противоположном от дома направлении, у железнодорожного вокзала. Забылся? Нет, он контролирует себя — добредает до остановки 91-го автобуса. И опять никто не сказал ему такое обычное: «Вам помочь?» Это самый страшный момент. На мой вопрос, о чем он думал, Иван Федорович говорит только: «Было очень холодно! Пошел дождь». Проходит первая, вторая... пятая машина! Он пытается, но всякий раз с непослушными руки и ноги не успевает вскарабкаться на ступеньку. Одна кондукторша закричала на «пьяного», другая грубо завопила, мол, автобус, идет «не туда». Тогда он попытался встать у кабины водителя и коснеющим языком просил: «Подождите меня, я заболел, я не успеваю подняться». Водитель не слушает.

Интересно, помнят эти люди такой случай, а те, кто садился в эти пять машин 91-го маршрута в конце рабочего дня 12 октября, помнят?

Он вернулся к трамвайной остановке. Так и оказался у железнодорожного вокзала. Перешел площадь. Сел на скамью у автодиспетчерской. Он уже был без шапки, без шарфа, без сумочки с бумагой, в испачканной одежде — типичный, словом. Но с ним были паспорт, деньги и номер телефона.

В восемь-девять вечера отсюда ряд маршрутов заканчивает движение, но еще немало людей — пассажиров, в самой диспетчерской, в железнодорожном вокзале, работающем всю ночь. В нем дежурят милицейские патрули — транспортной милиции и воинской части, с телефонами, рацией, транспортом. И в автовокзале, куда дошел он, когда вовсе стал замерзать, и откуда отправился пешком, работают частная служба охраны автовокзала и патруль батальона патрульно-постовой службы. Почему никто из них не помог человеку? Почему и сам не обратился за помощью?

Таисья Ивановна пишет, что за это время дважды, у диспетчерской и в автовокзале, к нему подходили патрульные милиционеры, и он просил их помочь, позвонить домой, но не захотели — посчитали пьяным. По указанию заместителя начальника областного УВД мне моментально дали сопровождающего майора, чтобы разобраться, кто дежурил в этот вечер и что было на самом деле. Мой вопрос каждый раз вызывал в милицейской среде нечто вроде небольшой паники. «Вы понимаете, — разъяснил сопровождающий майор, — ведь это уголовное преступление — неоказание помощи». В журнале помощника дежурного ГОВД по транспорту на железнодорожном вокзале С. В. Бондаренко, дежурившего и в тот день, происшествие не отмечено. «Мне не докладывали», — говорит он. Один член патруля уже в Чечне, другого замначальника ЛОВД М. А. Назаренко, отказывается назвать: «Опрошу его сам». С облегчением мне указывают, что на привокзальной территории могли оказаться также воинский патруль или Заводского РОВД и даже милиционеры из Топок (?), — это, может, они подходили...

В автовокзале в это время киоски тоже закрываются. Молоденщица, работающая допоздна, припомнила, как на днях ползал и шумел тут какой-то пьяный, но его забрали. Внутренняя, частная, охрана автовокзала этого пьяного помнит, Ивана Федоровича — нет: работают-то они только до 19.

— Да если б он обратился, как не помочь! — задним числом все благородны. — Ведь с тем же пьяным возились. Грязный, вонючий, а возились — раз служба наша такая. А форму того, кто подходил к нему, он запомнил?

Старшим милицейского патруля батальона ППС на этой территории оказался здоровяк с детским лицом В. А. Козлов, лучший постовой города (сейчас он тоже должен быть в Чечне). Нет, тоже такого человека не помнит.

— Да, может, ваш герой-то у какой-нибудь дамы заночевал, а перед женой историю придумал? — предположил майор. Но больничный финал происшествия майора убеждает.

То, что Иван Федорович вынужден был пешком уйти с автовокзала, заставило подумать, уж не выгнали ли его при закрытии. Но замдиректора Н. П. Плешивцев категорически исключил такое (и оказался прав): даже после этого пассажиров двух последних рейсов в холодное время пропускают в помещение.

И тем не менее почему-то же Иван Федорович решил уйти. Разуверился в возможности помощи?

— В тот момент антитеррористические мероприятия проводили, суеты много было, — предположил все-таки возможность невнимания к мнимому пьяному один из милицейских собеседников. — Но вообще-то отличить больного от пьяного всегда можно...

Милиция, рассказывали мне эти рядовые сотрудники, нередко вызывает «скорую». Не вызовешь, будет «три девятки» — покойник. Связь по рации — нет вопросов. Их не обучают сложным медицинским действиям, но уж элементарным, чтоб не трогать пострадавшего, когда перелом, оказанию первой помощи, обучают. «Сертификат на право проведения предрейсового медосмотра», проще — на предмет трезвости водителя, есть даже у дежурного диспетчера автовокзала, как и возможность вызвать «скорую».

Сколько неиспользованных шансов спасения! Иван Федорович смущенно покашливает: Таисья Ивановна вроде как преувеличила. Пытался он войти и в железнодорожный вокзал, но дверь почему-то была закрыта, и в это время, да, подходил к нему субъект. Но не милиционер, Иван Федорович понял, что его интересуют деньги. Пробовал он остановить и частную машину, да кто возьмет такого? Вот сам он однажды предложил отвезти пострадавшего в аварии в больницу, а тот и умри дорогой. Не сразу-то и приняли покойника, поездил. Нет, не было патрульных, твердо говорит он мне. Хотя ранее по телефону описал цвет их униформы.

Почему? Думаю, здравый русский ум ему советует: беда прошла — зачем накликать новые волнения? Но факт: в глухую октябрьскую ночь полупарализованный человек пешком двинулся вверх по улице. Три километра пути, 10 минут езды — и ночь борьбы за жизнь. Я спросила, что поддерживало его. Иван Федорович, человек старого воспитания:

— Я думал, что терпели же люди в войну в окопах... Надо бороться за жизнь.

Когда очнулся в палате, увидел, что справа и слева лежат умершие. Видимо, и его положили к безнадежным. Попросил врача перевести к живым. Он решил выжить.

Марианна ЛОБАНОВА.

Кемерово.

криминал

От учета — к аресту

Уже две преступные группировки обезврежены в Белове с начала этого года. Всего на учете в УВД 170 членов различных преступных группировок. 26 из них арестованы еще в прошлом году. На их счету убийства, разбойные нападения. В суд направлено 1200 уголовных дел.

А всего за прошлый год в Белове произошло 2922 преступления, что немногим больше, чем в 1989 году. В то же время несколько снизилось количество тяжких из них. К примеру, разбойных нападений (40 против 63) и грабежей. Процент раскрываемости всех преступлений составил 89,6, это один из лучших показателей в области.

Бедствием для горожан стали: кражи имущества, как личного, так и государственного, — квартирные, гаражные, воровство цветных и черных металлов, не уменьшается число экономических преступлений. В шесть раз возросло число людей, заимевших вензаболевания. Не идет на убыль проституция, торговля наркотиками (их было изъято 25,4 килограмма), «паленой водкой». Это и следствие политики закрытия предприятий, обнищания большей части населения, сопровождаемое, как правило, пристрастием к алкоголю, что, в свою очередь, вызывает рост особо тяжких преступлений, в том числе и убийств. Так, 34 убийства были совершены пьяными преступниками.

Однако силами одной милиции с преступным валом, захлестнувшим не только города Кузбасса, но и всю Россию, вряд ли справиться. От нас самих немало зависит, будут ли чувствовать преступные элементы себя вольготно или нет. О том, что люди не хотят мириться с беспределом, говорит количество звонков, поступивших по телефону доверия в УВД Белова. Только в прошлом году их было 600. По большинству приняты конкретные меры. К сожалению, есть жалобы и на сотрудников милиции. 12 случаев из 27 таких поступивших сигналов подтвердились. Виновные понесли наказание, против одного милиционера возбуждено уголовное дело.

Виктор САВЕЛЬЕВ.

Белово.

Ночная гостья

Большая панда, или бамбуковый медведь, — животное настолько симпатичное, что любую информацию о представителе этого вида мгновенно тиражируют СМИ. А вот особенно трогательная история: некая панда забрела далековато от бамбуковой рощи и совсем изголодалась. Практически ничего, кроме бамбука, эти животные не едят. Исхудала, шла куда глаза глядят и наконец поздно вечером потеряла сознание на пороге дома сычуаньского фермера Чжан Цяньчэна. Чжан позвонил куда следует, редким животным занялись ветеринары и вроде бы спасли. Загруженная антибиотиками, глюкозой и физраствором панда уже вяло грызет бамбуковые листья. Если продержится неделю, то еще шесть месяцев в клинике — и будет как новенькая, заверяют врачи.

НА СНИМКЕ: это не та панда, которую спас фермер Чжан, а другая, жительница Пекинского зоопарка. Она вполне здорова, просто задремала в забавной, напоминающей человеческую позе.

Фото **Рейтер.**

в конце страницы

● Ударим дибазолом по гриппу

В Беловском районе надвигающуюся эпидемию гриппа встречают во всеоружии. В центральной районной больнице готовы палаты для тяжелобольных, в аптеках наготове упаковки порошка дибазола с глюкозой, расфасованные для детей и для взрослых. Розданы они и по школам, детсадам. Получить профилактическое средство от гриппа сможет каждый житель района, стоит только обратиться в фельдшерско-акушерский пункт.

Ольга ЮДИНА.

Беловский район.

■ В Новосибирске изъята фальшивая водка

Почти 6000 бутылок фальшивой водки изъяли сотрудники милиции на складе одной из фирм в Новосибирске. Водка томского производства реализовывалась в городе через некоторые торговые точки без лицензии и соответствующих документов. Стоимость изъятого превышает 126 тыс. рублей. Сейчас выясняется, как долго происходила реализация незаконной продукции. В случае, если будет установлен факт продажи фальшивой водки в особо крупном размере, 38-летнему директору фирмы грозит лишение свободы.

РИА «Новости».

Главный редактор В.С. КЛАДЧИХИН.

Газета «Кузбасс» учреждена администрацией Кемеровской области и журналистским коллективом редакции. Зарегистрирована Омской региональной инспекцией по защите свободы печати и массовой информации 27.01.94 г., свидетельство о регистрации №54.
Мнение редакции не всегда совпадает с мнением авторов.

АДРЕС РЕДАКЦИИ: 650630, г. Кемерово, пр. Октябрьский, 28.
Электронный адрес: news@knews.kuzbass.net
СПРАВКИ: по рекламе — 52-25-23; по письмам — 52-38-23; по редакции — 52-32-74.
Собственные корреспонденты: в Новокузнецке — 45-99-62, Прокопьевске — 93-2-58, Ленинске-Кузнецком — 7-88-24, Мысках — 2-18-66, Яе — 2-13-67, Анжеро-Судженске 2-99-94. Телефакс 52-12-10.

Газета является участником процесса по формированию единого информационного пространства. Материалы газеты, в том числе коммерческие предложения и реклама, размещаются в системах поиска Интернет и информационных продуктах компании «Мега».

Время подписания номера в печать по графику 20.00. Сдан в печать 19.35. Объем 2 п.л. Печать высокая.

Тиражи во вторник, субботу — 41992(индексы 51901, 31029); четверг — 63339(индексы 51901, 31029, 31023); среду, пятницу — 37368(индекс 51901).
Газета набрана и сверстана на компьютерном комплексе газеты «Кузбасс».
По вопросам качества печати звонить по тел. 52-03-34.
Типография издательства «Кузбасс»: 650630, г. Кемерово, пр. Октябрьский, 28. Заказ № 13.