136 (22665)
25 ИЮЛЯ 2000 г.,
ВТОРНИК
Цена свободная.

Новосибирская областная научная библиотека Газетно-журнальный фонд
515 343

ОБЛАСТНАЯ МАССОВАЯ ГАЗЕТА

Кузбасс

Издается с 7 января 1922 года.

НОВОСТИ

«Брайтен арбайт» сократит пути друг к другу

Как мы уже сообщали, Кемерово посетил генеральный консул ФРГ в Новосибирске Франк Майке.

Это его первый визит в Кузбасс, целью которого является ознакомление с регионом, как с крупным промышленным центром России, установление контактов с немецкой общественностью Кузбасса.

Одна из основных задач консула — наладить информационный канал о состоянии экономики Сибири. В частности, в конце сентября планируется приезд делегации германских предпринимателей и менеджеров — на месте ознакомиться с состоянием промышленности и экономики, с возможностью дальнейших инвестиций. Сегодня Германия испытывает острый недостаток в специалистах по информационным технологиям. Немцев также интересует переработка сырья и полезные ископаемые. Они хотели бы вкладывать средства в развитие нашего региона, но их беспокоят два момента: собственность на землю и налоговые льготы для инвесторов. Кузбасс стратегически важный партнер, поэтому отношения между нашими странами должны быть долговременными, считает Франк Майке, при условии, что страна по-прежнему будет активно идти курсом реформ.

—Мне также интересно, как живут и как чувствуют себя граждане Российской Федерации немецкой национальности, какие проблемы решают, — сказал господин Майке на встрече с представителями немецкого общества «Возрождение».

Был поднят вопрос о предоставлении здания для организации немецко-российского дома. На сегодня Кузбасс, пожалуй, единственный регион, кстати, четвертый по численности проживающих здесь немцев, не имеющий такого дома. Негде разместить готовый музей, хранящийся сейчас в частном доме, а значит, недоступный для большинства посетителей. Нет возможности развернуть библиотеку. Франк Майке поддержал инициативу общества «Возрождение». Консул также рассказал, что сегодня правительство Германии проводит жесткую политику экономии.

—Оно несколько иначе расставило акценты на поддержку российских немцев. Сейчас у правительства нет намерений финансово поддерживать какие-либо проекты. Например, попытка строить квартиры для российских немцев себя не оправдала: слишком дорого, и мало людей получают от этого пользу,— сказал консул. — Поэтому будет финансироваться программа «Брайтен арбайт», благодаря которой изучается немецкий язык, поддерживаются культурные традиции, предпринимательская деятельность, детские сады и школы.

Татьяна БЕРГ.

С Грецией напрямую

Губернатор А. Г. Тулеев вылетел с двухдневным рабочим визитом в Афины, где в воскресенье провел переговоры с представителями бизнеса.

Достигнуты договоренности о создании в нашей области ряда российско-греческих предприятий. Договоренности закреплены в подписанных губернатором контрактах и соглашениях. В ближайшее время в Кузбасс прибудет рабочая группа специалистов из Греции.

Вчера А. Г. Тулеев провел встречу с первым заместителем министра национальной экономики Зафиропулосом Янисом и руководством Греческого коммерческого банка и Государственной независимой страховой компании. В переговорах принял участие вице-губернатор А. М. Лавров.

В связи с тем, что в Греции прошли президентские выборы и полная смена кабинета министров, на встрече еще раз обсуждался вопрос о предоставлении Кузбассу правительственного кредита в 10 миллионов долларов. Греческая сторона подтвердила достигнутые ранее договоренности.

К празднику — победителями

Продолжается месячник высокопроизводительного труда, посвященный Дню шахтера.

Успешно движется к намеченной цели компания «Южный Кузбасс», горняки которой намерены добыть в этом году 10,8 миллиона тонн угля. За шесть месяцев уже выдано 5 млн. 220 тысяч тонн угля.

Полным рублем

В первом полугодии возросли в два раза отчисления в федеральный бюджет за пользование объектами госсобственности. Они составили 4 млн. 293 тыс. рублей, а в областной — 2 млн. 252 тыс. рублей, что больше прошлогоднего на 63 процента.

Более 30 контрольно-ревизионных проверок, проведенных за полугодие специалистами комитета управления госимуществом, дали возможность вовремя пресечь использование государственного имущества не по назначению, а также факты скрытой субаренды, утаивания арендной платы от бюджета. Кроме того, комитет оформил шесть исков в арбитражный суд о взыскании задолженностей по арендной плате.

скоро страда

Обретает силу колос

В области продолжается заготовка кормов, во многих хозяйствах начинается подготовка к уборке урожая.

В эти летние дни часто бывает в хозяйствах области депутат облсовета, председатель комитета по аграрной политике П. Д. Косинский. Вернувшись из очередной поездки, он передал в редакцию следующую информацию.

Неплохих результатов удалось достичь в акционерном обществе «Ударник полей» Промышленновского района. Здесь заготовлено 2600 тонн сена, свыше 4000 тонн сенажа. Это не предел. Предполагается заготовить еще 3000 тонн сена и примерно 12000 тонн сенажа. Как говорит руководитель этого хозяйства Владимир Георгиевич Филимонов, хороших результатов удалось добиться благодаря тому, что бригады работали единым централизованным звеном, помогая друг другу. Отсюда и высокая производительность.

Хорошо обстоят дела в совхозе «Вагановский». Здесь уже приступили к пробной косовице ячменя. Директор совхоза Михаил Федорович Алексашин, один из лучших руководителей, заслуженный работник сельского хозяйства России, несмотря на сложную ситуацию с горючесмазочными материалами, сумел настроить коллектив на хороший ритм заготовки кормов и уборки урожая.

НА СНИМКАХ: лучший механизатор «Вагановского» Николай Попов; уборка зерновых началась; Владимир Филимонов и Петр Косинский.

Фото **Федора Баранова.** Промышленновский район.

коротко

В обладминистрации разработано Положение о конкурсе инвестиционных проектов малого предпринимательства. Основная его цель — стимулирование активности в приоритетных направлениях малого бизнеса, отбор и поддержка проектов общеобластного значения. Текст Положения будет опубликован в одном из ближайших номеров «Кузбасса».

Производство ликероводочной продукции в России за январь — июнь текущего года снизилось по сравнению с аналогичным периодом 1999 г. на 13 процентов, до 53,727 млн. дал. В июне текущего года произведено 9,193 млн. дал водки и ликероводочных изделий, что также на 13 проц. меньше показателя 1999 года.

современные сюжеты

Торжествующая справедливость

Кому случалось сутки-другие посидеть в узилище, тот запоминает это приключение на всю жизнь. Пускай это даже простая армейская «губа», где отношение к тебе традиционно самое сочувственное. Мол, сегодня ты, завтра я.

И все же тюрьма есть тюрьма. Человек на нарах уже не человек вовсе. В лучшем варианте — подследственный.

Сергей Прокудин за решеткой второй год. Его взяли под стражу в зале суда первого июня 1999 года. Приговор был — два года лишения свободы с отбытием в колонии общего режима.

Осудили бывшего коммерческого директора благотворительной инвалидской организации «Элизиум» Прокудина по ст. 170 (злоупотребление властью или служебным положением) и статье 327 (подделка документов) Уголовного кодекса. Надо сказать, что это было уже не первое заседание суда. В марте под председательством судьи Ильина дело уже было рассмотрено. Органы предварительного следствия квалифицировали деятельность Прокудина по статье 147. Более страшной статье, которая говорит о «завладении чужим имуществом путем обмана», то бишь о мошенничестве. В процессе исследования дела в суде эта статья отпала.

В мартовском судебном заседании прокурор ходатайствовал о направлении дела на дополнительное следствие — по его мнению, предварительное следствие толком не выяснило, занималась ли общественная организация, имеющая имя «Элизиум», какой-либо коммерческой деятельностью, какое имущество имела и как погашала или собиралась погашать долги. А в том, что она их гасила и собиралась гасить впредь — до последнего рубля, судя по заявлениям Прокудина, особых сомнений нет.

Кстати, долги представляли собой некие суммы, которые «Элизиум» собирал в качестве добровольных пожертвований (общеизвестно, что наши так называемые «обманутые вкладчики» готовы тащить деньги в любую контору, которая обещает золотые горы). Следствие настаивало, что Прокудин собирал деньги и таким образом мошенничал, присваивая их. А Прокудин показывал счета и говорил, что деньги возвращались займодавцам с процентами. Таким манером вернули 19 миллиардов «старыми».

(Окончание на 2-й стр.)

Согласились с кредиторами

Кемеровский «Азот» стал единственным в России крупным предприятием, вышедшим на мировое соглашение с кредиторами.

Арбитражный суд области утвердил решение о заключении соглашения, принятое собранием кредиторов 19 июля. Как сообщил исполняющий обязанности генерального директора «Азота» А. А. Губкин, кредиторам в течение восьми лет будет возвращен долг в 2,3 млрд. рублей. Кредиторы предложили внешнему управляющему предприятием А. А. Губкину премию в половину оплаты его труда за период внешнего управления. Анатолий Алексеевич от премии отказался, объяснив, что его зарплата хоть и меньше, чем у коллег, но выше средней на «Азоте».

Готовятся к выходу на мировое соглашение такие крупные предприятия Кузбасса, как «Химволокно» (А. Н. Кухарчук) и «Ортон» (С. М. Ханин). Всего же в области, вместе с «Азотом», уже на пяти предприятиях оправдалась практика внешнего управления.

УКАЗ

ПРЕЗИДЕНТА РОССИЙСКОЙ ФЕДЕРАЦИИ
О награждении государственными наградами Российской Федерации

За заслуги в области культуры и многолетнюю плодотворную работу присвоить почетное звание

«ЗАСЛУЖЕННЫЙ РАБОТНИК КУЛЬТУРЫ РОССИЙСКОЙ ФЕДЕРАЦИИ»

ИВАНОВОЙ Галине Леонидовне — педагогу дополнительного образования Центра творчества детей и молодежи Заводского района города Кемерово.

РАКЧЕЕВОЙ Галине Михайловне — заместителю председателя комитета по культуре, кино, информации и делам молодежи администрации Новокузнецкого района Кемеровской области.

Президент Российской Федерации
В. ПУТИН.

Москва, Кремль
4 июля 2000 года, № 1245.

$ КУРС ВАЛЮТЫ (ЦЕНТРОБАНК)
25 июля

официальный курс — 27,64 руб.

погода

ИЮЛЬ

25 июля. Восход 06.06. Заход 22.35. Долгота дня 16.27.

Последняя четверть 24 июля. Восход 1.38. Заход 16.11

По прогнозу Международной космической метеослужбы, в Кемерове в среду дождь, днем до 23, ночью до12, в четверг малооблачно, днем до 28, ночью до 14 градусов.

По югу области в среду осадки, днем до 21, ночью до 10, в четверг малооблачно, днем до 26, ночью до 12 градусов.

КУРСКРЕЗИНОТЕХНИКА
Торговый дом

Тел. 57-75-03, 58-12-54, 58-12-78, 58-12-58
факс 57-22-03
58-18-82

● **ЛЕНТЫ ШАХТНЫЕ КОНВЕЙЕРНЫЕ** — от **960 р/м** с НДС за 1000х5 ширина до 1600 мм, до 6 прокладок, на ткани ТК-200, ТК-300.

● **ЛЕНТЫ ШАХТНЫЕ КОНВЕЙЕРНЫЕ ШТС (ТГ) ПВР** — от **1640 р/м** за проч. 1000 Н/мм шириной до 1600 мм, прочностью до 1600 Н/мм.

● **ЛЕНТЫ КОНВЕЙЕРНЫЕ ОБЩЕГО НАЗНАЧЕНИЯ** — от **720 р/м** с НДС за 1000х5 ширина до 1600 мм, до 6 прокладок на ткани ТК-200, ТК-300.

● **ЛЕНТЫ ШАХТНЫЕ РЕЗИНОТРОСОВЫЕ** — от **1640 р/м** с НДС за трос 4,2 ширина до 2000 мм на тросе 4,2 7,5 8,25 10,6 мм

● **РУКАВА** — все ГОСТы и ТУ, **РЕМНИ ПРИВОДНЫЕ КЛИНОВЫЕ И ПЛОСКИЕ, ТЕХПЛАСТИНА И ДР. РТИ,** более 10000 наименований — **дешево**
СЫРАЯ РЕЗИНА только для стыковки лент

Цены действуют на момент публикации

коротко

Вышло распоряжение администрации Кемерова «О дополнительных мерах по обеспечению безопасности на территории города». В антитеррористических целях водителям транспортных средств запрещается стоянка крытого грузового автотранспорта ближе 200 метров от зданий, а также мест массового пребывания населения.

«Томь-2000»

Это финиш, но не финал!

В субботу, 22 июля, на острове, что напротив кемеровской городской набережной, состоялся торжественный финиш комплексной экспедиции «Томь-2000» Новокузнецк — Кемерово.

Были подведены итоги спортивных соревнований — гонок на катамаранах и других надувных плавсредствах. Первое место в категории «катамаран-двойка» заняла команда фирмы «Офис-плюс», второе место — у команды страховой компании «Рост», а на третьем — команда газеты «Капитал». В категории «катамаран-четверка» вне конкуренции оказались члены экипажа страховой компании «Коместра» — они стали и настоящими героями экспедиции, когда на последнем этапе у деревни Журавли спасли тонущего человека (назвавшегося Михаилом, отцом двоих детей). В категории команд свыше четырех человек первой финишировала объединенная команда компаний «Колта» и ТИСИЗ.

Председатель областного РОСТО Владимир Табашников, председатель областного отделения ОСВОД Владимир Степанов поздравляли вернувшихся участников «Томи-2000», а председатель оргкомитета экспедиции Олег Чурилин наградил победителей не только гонки, но и многочисленных соревнований и конкурсов, проводившихся в течение всех четырнадцати дней сплава. Например, победителем шахматного турнира стала шестилетняя Таня Дорошенко, обыгравшая очень сильных соперников.

Экологический и туристический аспекты экспедиции ждут своей обработки и исследования. Можно сказать, что вместе с финишем экспедиция «Томь-2000» не заканчивает свою работу, в следующем году она будет продолжена — на участке реки от Кемерова до Томска.

Орест ВОДОПЬЯНОВ.

НА СНИМКЕ: участники экспедиции на одном из участков реки.

Фото **автора.**

лучшие товары Кузбасса

Хороша водица!

Один из лучших товаров Кузбасса — минеральная вода «Борисовская» производства ОАО «Пикем». Это определилось на недавно прошедшем конкурсе, который так и назывался — «Лучшие товары Кузбасса».

По словам заведующей лабораторией «Пикема» Галины Николаевны Лоцмановой, победы здесь ждали. Несколько раз до этого «Борисовская» получала «бронзу» на таких престижных конкурсах, как «Санкт-Петербургский пивной аукцион-97», международная ярмарка в Сочи «Пиво-98», и многих других. А в прошлом году, участвуя в «Пивной ярмарке «Сибирь-99», удостоилась, наконец, и «золота».

А ведь в марте 1994 года, когда завод только налаживал производство столь любимой нами минералки, никто не возлагал на нее больших надежд, думали: «Будет спрос — будем производить потихоньку». (На большой спрос почему-то никто не рассчитывал).

Сегодня «Борисовскую» пьют не только в нашей области. Ее успешное продвижение на алтайский рынок было отмечено наградой конкурса в Барнауле.

Секрет популярности «Борисовской» от «Пикема» — в ее высоком качестве. Многие кемеровские производители минеральной воды, не дотягивающие до установленных стандартов качества, сваливают вину на природу. Дескать, источник истощается, вода в нем разбавляется поверхностными водами и потому былым качеством не блещет.

Однако существует сделанное в прошлом году заключение НИИ курортологии, в котором черным по белому сказано, что вода Борисовского источника по-прежнему сохраняет все свои свойства и химический состав.

А вот если нарушить технологию производства, то, конечно, природное чудо дойдет до потребителя в сильно изменившемся виде.

Вообще, как выяснилось, улучшить качество природной минеральной воды нельзя. Его можно лишь сохранить. Что мы и видим на примере «Борисовской» ОАО «Пикем».

Надеемся, что и в Москве, куда наша минералка отправилась на конкурс «Сто лучших товаров России», она тоже придется по вкусу.

Андрей ИВАНОВ.

налоги

Возьмите билетик!

О применении контрольно-кассовых машин при расчетах с населением налоговая инспекция области предупреждала давно. Речь не просто о применении, а об обязательном применении!

Ночные и вечерние рейды, проведенные работниками налоговой инспекции совместно с налоговой полицией и управлением внутренних дел, подтвердили, что эта азбучная истина «забывается» на каждом шагу. Проверкам подверглись увеселительные заведения, каких на сегодняшний день в области насчитывается аж 240. Так вот, пятая часть нарушений была связана с неприменением ККМ, отсутствием чека.

Еще хуже, как оказалось, обстоят дела при оказании услуг пассажирам на маршрутных такси. Билеты если и выдавались водителем, как правило, не соответствовали ни стоимости билета, ни оплаченной пассажиром сумме.

А ведь отказ от получения билета — не что иное, как расчет «черным налом». Ведь в стоимость билета заложены горючее, зарплата водителя и обслуживающего персонала, сырье, материалы и уровень рентабельности и все оборотные средства для нормальной деятельности предприятия. Мы же сами способствуем теневому обороту этих средств.

Но вернемся к итогам проверок. В Прокопьевске при стоимости проезда в автобусе «экспресс» 3 рубля пассажирам выдавали билеты на рубль.

В Кемерове на маршрутных такси до сих пор выдают билеты от 5 копеек до 4 рублей. При стоимости проезда 5 рублей. Тогда как при номинальной стоимости билета один рубль и стоимости проезда пять рублей необходимо выдавать пять билетов. Но такие расчеты в маршрутках крайне редки. Отсюда и «левый» заработок водителя. Налоговой инспекции области известны случаи, когда заработок некоторых водителей достигал 900, а то и 1000 рублей за смену. Если подобная практика будет продолжаться, неизбежно повысится стоимость проезда.

Где же выход? Он есть — на маршрутных такси контрольно-кассовые машины должны быть установлены обязательно. И они должны работать! Это не прихоть налоговой инспекции — это требование закона, который имеет свой номер и дату вступления в силу. Здесь ничего не надо выдумывать — только соблюдать его.

Всем без исключения!

Пресс-служба управления МНС по Кемеровской области.

трудоустройство

Поможет «Профессионал»

Для высококвалифицированных специалистов, ищущих работу, процесс трудоустройства значительно облегчается, если они обращаются к бесплатным услугам банка вакансий «Профессионал» Кемеровской городской службы занятости.

За первое полугодие было предложено 216 вакансий от 152 предприятий. Клиентами службы стали около 120 человек, из которых 54 процента трудоустроены, причем каждый третий ранее был безработным.

Многие завидуют — отпуск учителя большой. Да только что с ним, с отпуском, делать, когда денег нет? Конечно, можно провести его и на продавленном диване с книжкой в руках. Или на грядках, вооружившись тяпкой и лейкой. Это уж кому как нравится. Вот только пользу здоровью такой отдых вряд ли принесет. А курорты Крыма и Кавказа, не говоря уже о заграничных, нашим учителям не по карману. В то же время государство задолжало педагогам заработную плату за 2-3 месяца, а долги по методической литературе у многих тянутся аж с 1996 года.

отдых

Детям нужен здоровый учитель

Областная администрация взяла на себя заботу и о долгах, и об отдыхе учителей, предложив педагогам поправить свое здоровье в здравницах Кузбасса в счет долгов по методлитературе и зарплате.

Шесть санаториев - «Анжерский», «Прокопьевский», «Горячий ключ», «Кедровый бор», «Таргай» и «Лесное озеро» - согласились принять учителей на этих условиях. Больше полутора тысяч педагогов изъявили желание отдохнуть.

Недолгое оформление документов - и первые две сотни учителей открыли оздоровительный сезон.

— Всю жизнь я проработал директором школы, и лишь раз, в 85-м году, удалось побывать на курорте. Здесь нисколько не хуже, чем на юге: замечательная природа, лечение, кормят хорошо, — говорит учитель из Промышленновского района Николай Демьянович Марников, отдыхающий в «Горячем ключе».

А Галине Григорьевне Громыко, учителю Верх-Падунской школы, сравнивать отдых не с чем. Она впервые на курорте. Всю жизнь работа, хозяйство, дети - не вырвешься. Хоть здесь забыла заботы на время.

- В кои-то веки отоспалась, - смеется Галина Григорьевна. А потом серьезно: - Какие здесь внимательные врачи, медсестры. Руки у них золотые, души чуткие. Спасибо им.

- Мы никогда бы, наверное, сами не собрались ни в какой санаторий, если бы не предложение приобрести путевку в счет методлитературы. Эти деньги уже считали пропавшими, а тут вдруг такая возможность, - поддержала разговор Лидия Николаевна Евглевская, директор Трудовской школы. - Мы, селяне, а особенно вечно замотанные работой и бытом учителя, не избалованы вниманием медицины, - продолжила она. - Годами, десятилетиями копятся наши болячки. А здесь, в «Горячем ключе», есть все, чтобы поправить здоровье: лечебные ванны, массаж, иглотерапия, магнитотерапия. Без спешки, без очередей весь день принимаем процедуры, гуляем - тут недалеко чудесный пруд. А вечером - музыка, мороженое. Красота!

Довольны и отдыхающие в санатории «Прокопьевский».

Петр Алексеевич Егошин, например, учитель географии 49-й кемеровской школы, побывав здесь несколько лет назад, обрадовался возможности приехать снова, подлечить свой хондроз. Больше всего ему приглянулись сауна, тренажерный зал.

После того как долго промучилась с шейным хондрозом Мария Владимировна Зубарь, долечивание в санатории ей как раз кстати. К «методлитературным» деньгам она не пожалела добавить и наличные. Зато довольна. Год предстоит тяжелый - у Марии Владимировны выпускные классы.

Лечебная база «Прокопьевского» богата и разнообразна, как ни в каком другом кузбасском санатории. Здесь врачуют болезни опорно-двигательного аппарата, бронхо-легочные, нервные и сердечно-сосудистые. Для этого есть сероводородные ванны, грязи, лазеротерапия, мануальная терапия, гидромассаж, сауна, солярий, тренажерные залы.

— Учителям болячек хватает, — говорит лечащий врач санатория «Прокопьевский» Валентина Семеновна Метелева, — остеохондроз, неврозы, артрозы, фарингиты. И желудки больные, и зубы запущенны. А про голосовые связки и говорить нечего. К нам для профилактики болезней горла надо всех учителей отправлять. У нас отличное ингаляционное оборудование. А питание, свежий воздух, прогулки — они ведь тоже лечат.

Питание, что и говорить, отменное. Мясные блюда три раза в день. Фрукты, соки, минеральная вода.

Здравницы дают пищу не только материальную, но и духовную, без которой не представляют жизни педагоги. Богатые библиотеки этих санаториев с первого дня заезда стали местом паломничества учительской братии.

Высказывали учителя одно-единственное пожелания в адрес руководства санаториев: танцы бы организовать.

- Вот если бы областная администрация помогла нам, - услышала я сначала от Ольги Степановны Гоберник, главного врача «Горячего ключа», а потом и от Евгения Федоровича Яровой, главврача «Прокопьевского».

И надо-то им, считай, ничего: Ольге Степановне - две тонны цемента, а Евгению Федоровичу - музыкальный центр. А как были бы довольны учителя!

- Мы готовы принимать педагогов не только летом, но и круглый год, - сказала на прощание главный врач «Горячего ключа».

Солидарен с Ольгой Степановной и Е. Ф. Яровой:

- Пусть приезжают в каникулярное время, проводят у нас свои семинары и одновременно отдыхают. Мы готовы создать им хорошие условия. Ведь детям нужен здоровый учитель.

Елена ТРОФИМОВА.

современные сюжеты

Торжествующая справедливость

(Окончание. Начало на 1-й стр.).

Деньги на погашение долгов с процентами «Элизиум» зарабатывал через продуктовый магазин — закупали продукты и водку по оптовым ценам, продавая, естественно, по розничным. Так и зарабатывали, не заботясь о лицензии на торговлю водкой — инвалидам, мол, простят. Кстати, вся эта благотворительно-коммерческая канитель осуществлялась в 1993-1996 годах, когда простой денежный оборот давал гигантские проценты прибыли — шаг инфляции, если помните, тогда доходил до 30 процентов в месяц и брать в долг под двести-триста процентов годовых было коммерчески вполне рентабельным.

Долга за «Элизиумом» осталось в 1996 году 300 с небольшим миллионов «старыми». По сравнению с уже оплаченными долгами — мелочь, но тут пришлось прекратить всю коммерческую деятельность — запретила милиция.

Запретила и открыла уголовное дело. Не очень ясно, что сталось с имуществом фирмы, можно ли, к примеру, было б его продать и, продав, погасить долги. Проступки Прокудина расследовались до 1999 года, а летом, когда состоялся очередной суд, его просто-напросто «закрыли» — после доследования дела и объявления приговора. Тут уж понятно, что не до выполнения своих обязательств перед заимодавцами.

Далее я должен оговориться, что излагаю версию прокудинского правонарушения в благоприятном для провинившегося свете. Дело в том, что Сергей Прокудин изначально никакой не коммерческий директор, а свой в доску журналист. Он работал на телевидении, сотрудничал с газетами и даже пытался издавать нечто свое — со скандально-эротическим уклоном, причем его пытались судить за перепечатку скабрезного отрывка из романа Эдуарда Лимонова (это, дескать, порнография), да так и не осудили, родив очередной анекдот на тему «свободы печати».

Сам «Элизиум» появился как некое производное от фирмы «Парадиз». То бишь от бывшего городского кинотеатра «Время», на который рукой махнула власть из-за очевидной его убыточности. Прокудин взял «Время» в аренду. Он вообще, насколько мне известно, изрядно «ушиблен» кинематографом. Может, поэтому дело и пошло: демонстрировались фильмы, создавались клубы кинозрителей, были сохранены рабочие места. Ну, а поскольку в кинотеатре работали в том числе и инвалиды, создалась общественная организация с коммерческим уклоном — под инвалидские льготы, видимо, по части налогообложения.

Надо сказать, Прокудин вообще очень деятельная натура. Он работал в разных структурах и везде успевал. Может быть, потому что не тратил время на перекуры и выпивки — парень абсолютный трезвенник. Он даже выступал общественным защитником в судах и, говорят, выиграл несколько дел — не имея, кстати, специального юридического образования.

Так что кипучая, деятельная натура его, решившего попытать счастья в коммерции, и подвела. И возник вопрос: преступник Прокудин или нет? Следствие уверено, что да. Суды иного мнения — из их определений явствует, что следствие проводилось абы как. Состоялось уже четыре судебных процесса, и всякий раз дело Прокудина направляется на дополнительное расследование. Замечу, что в «Элизиуме» Прокудин числился одним из сотрудников, а в конторе были и генеральный директор, и главный бухгалтер, и немало иных сотрудников, которые нынче как-то и ни при чем, он один во всем виноват.

Прокудин вообще очень деятельная натура. Он работал в разных структурах и везде успевал. Может быть, потому что не тратил время на перекуры и выпивки — парень абсолютный трезвенник. Он даже выступал общественным защитником в судах и, говорят, выиграл несколько дел — не имея, кстати, специального юридического образования.

Ладно, в конце концов когда-нибудь доследование дела завершится и вступит в силу какой-то приговор. Замечу, что по первому своему приговору Прокудин уже перевалил далеко за половину срока. Только не в зоне общего режима, на вольном воздухе, а в камере следственного изолятора.

И тут второй вопрос: надо ли было избирать именно такую меру пресечения? Прокуратура считает, мол, надо и не освобождает обвиняемого даже под залог (десять тысяч родня собрала и готова была внести). Между тем ни на одном из четырех судебных заседаний не прозвучало ни слова о том, что Прокудин как-то влиял на свидетелей и потерпевших, угрожая или уговаривая их свидетельствовать в свою пользу. Ранее Прокудин не имел ровно никаких конфликтов с законом. По работе в учебно-деловом центре «Динком» и ЗАО «Пресс-тур» характеризуется положительно. В семье, где двое детей, единственный кормилец. Понятно, что и здоровье у находящегося год с лишним в камере уже вовсе не то, что на воле, — есть подозрения на туберкулез после перенесенной пневмонии...

Вы скажете: вот автору преступник лично симпатичен и он выступает за него горой. Соглашусь — да, горой. Но не только из личной симпатии к бывшему коллеге. Я знаю десятки людей, которые уворовали путем создания финансовых «пирамид», путем «нецелевого» использования бюджетных денег, путем хитромудрой банковской деятельности и разными другими темными путями в сотни раз больше, чем мог бы уворовать в принципе Сергей Прокудин, коммерческий директор инвалидской благотворительной организации. Имена «олигархов» местного значения, получивших индульгенцию от законников, у всех на слуху. Редкий из них под следствием. А тот, кто под следствием, в самом худшем для себя случае под подпиской о невыезде. Повторю еще одну истину: надо наворовать очень много и без надежды у тех, кто пострадал, на возвращение своих кровных, чтобы оставаться безнаказанным.

Люди, хорошо знающие Прокудина, говорят, что он крепко насолил кому-то из больших начальников своими ядовитыми газетными комментариями. Избран, стало быть, благовидный предлог для изоляции — неудачная коммерческая деятельность.

И еще: говорят, что наши тюрьмы переполнены, что люди, находящиеся там, спят в очередь, что питаются абы как и что вообще многих из подследственных можно было бы освободить без особого ущерба для закона. Ведь освобождали ж в Кемерове заведомых преступников под смешные залоги — бывало и такое, и все оказывалось по закону. А сейчас идет амнистия и освобождают даже убийц...

Прокудин недавно держал голодовку. Человек доведен до крайности. Наверное, в этом и есть торжество справедливости? Какая-то странная у нас справедливость...

Василий ПОПОК.

возвращаясь к теме

Московиты и россияне

Накануне президентских выборов, 24 марта, профессор Кемеровского госуниверситета Сергей Михайлович Рябых писал в «Кузбассе»: «По большому счету РФ, действительно, является Федерацией, но не 89 субъектов, а двух: Московии и России. Первая является метрополией, вторая — колонией. Граница между ними пролегает не в географическом, а в политическом и экономическом пространстве».

Статья вызвала интерес. Были письма и телефонные звонки, в том числе — пожелания, чтобы автор продолжил исследования затронутой темы. Сегодня, в пору реформирования власти в России, профессор С. М. РЯБЫХ возвращается к теме.

Федеративное устройство Российской Федерации... Размышляя над ним, я пришел к парадоксальному — но только на первый взгляд — выводу: Федерация-то совсем не та, что объявлена официально, а лишь двух субъектов — Московии и России.

Географическая граница между ними — окружная дорога Москвы, но анклавы Московии разбросаны по всей территории РФ. Что внутри окружной дороги самостоятельное государство — об этом говорит хотя бы следующее. Приехавшему в Москву россиянину необходимо регистрироваться, то есть фактически там введен визовый режим. Однако географическая граница в данном случае — условное понятие. Истинная граница пролегает не в географическом, а в экономическом и политическом пространстве.

Принадлежность человека к Московии или России определяется не его местом жительства, а его местом в политической и экономической иерархии.

Население Московии состоит из трех групп.

Первая — элита: высшие сановники из представительной, исполнительной и судебной властей; олигархи, владеющие огромной собственностью в миллиарды долларов; банкиры и директора крупнейших фирм и АО.

Вторая — «новые русские», нажившие в мутной воде либерализации и приватизации состояния от единиц до десятков миллионов долларов.

Третья — обслуга элиты и «новых русских»: работники московских СМИ; работники сферы развлечения (проститутки, сутенеры, служащие казино, ресторанов, турфирм и т. п.); извлекающие ту или иную выгоду из контактов с элитой и «новыми русскими» (киллеры, шантажисты, рэкетиры, работники правоохранительных органов, таможни и налоговой полиции).

В сумме это около десяти процентов населения РФ. Ну, а население России — это все остальные.

Как и положено метрополии, Московия высасывает из России (колонии) финансы, ресурсы, мозги. Распоряжается Московия примерно девяноста процентами финансов и ресурсов РФ. Следовательно, средний московит примерно в десять раз более обеспечен, чем средний россиянин.

Если судить по информации московских СМИ, то жизнь в Московии и России течет двумя неперемешивающимися потоками. В Московии идут пышные презентации с шампанским, черной икрой, эстрадными дивами и Егором Гайдаром в меню, устраиваются грандиозные празднества, гастроли и соревнования, грызутся между собой политики, олигархи и находящиеся у них на содержании журналисты — все бурлит и клокочет.

В России тоже много чего интересного происходит: вымирают пенсионеры и инвалиды, из-за чего численность населения падает с темпом около одного миллиона человек в год; замерзают Камчатка и Чукотка, куда своевременно не завезено топливо; уничтожаются десятки тысяч ни в чем не повинных людей в бессмысленной бойне в Чечне, ну и так далее.

Бытие, как известно, определяет сознание, и потому критерии морали и этики, или, если пользоваться модным иностранным словом, менталитет, у московита и россиянина весьма различны. Это им не в укор и не в похвалу — уж так мир устроен.

Взаимоотношения московитов и россиян очень своеобразные, трудно им понять друг друга. У них разные проблемы. Например, московит ломает голову над тем, где летом отдыхать — в дешевой Анталии или на дорогих Канарах. У россиянина летние проблемы другие: как извернуться купить детям учебники и одежду к школе, какой будет урожай картошки на дачном участке, удастся ли сделать коммунальные платежи.

Московит убежден, что россиянин вполне заслуживает своей участи, поскольку ленив, малограмотен и безынициативен. И потому его отношение к россиянину колеблется от снисходительного сочувствия до брезгливой презрительности. В концентрированном виде это выразил журналист И. Домников в «Новой газете» (13-19 мая 1999 года): «Россию если кто и погубит, так это ее народ. Нелогичный, сам не знающий, чего хочет, нетрезвый, не видящий на ход вперед, политистеричный, мыслящий штампами и рекламной логикой, неразумный в сущности народ».

Так-то, граждане-господа-товарищи россияне. Но автора этой фразы и «Новую газету» надо поблагодарить за откровенность. А самая рьяная «демократка» Московии Валерия Новодворская вообще население России за народ не считает — это для нее «чернь».

Россиянин же весьма недолюбливает московита, полагая, что он его ограбил и жирует за его счет, но в то же время страстно желает стать таковым. Если повезет и эта мечта сбудется, то новоиспеченный московит быстро становится куда более жестким носителем морали и этики Московии, чем коренной москвич. Оно и неудивительно: самые свирепые крепостники зачастую получались из крепостных, а самые верные жены — из проституток.

Ведь обратно-то мало кто возвращается. Вспомним наших бывших кузбасских нардепов: Авалиани, Голика, Денисенко, Зброжко, Казнина. Как эмоционально клялись они в верности своим избирателям и Кузбассу. Где они сейчас? Все растворились в московских коридорах власти. Лишь Тулеев покинул министерский пост в Москве и вернулся в Кузбасс, но это — то самое исключение, которое подтверждает правило.

Дальнейшие перспективы развития вполне очевидны: Московия будет богатеть, а Россия — беднеть. Так было при царе, при советской власти, так оно есть и при нынешней власти, причем выражено уже совсем беспардонно. Вспомним хотя бы: как раз когда Камчатка замерзала в самом буквальном смысле этого слова из-за того, что не доставлено топливо, за границу направлялась гуманитарная помощь. Десятки миллионов долларов на эту акцию у Московии нашлись, а вот для оплаты танкеров с мазутом для Камчатки — нет. Центральные СМИ о развивающейся гуманитарной катастрофе сообщали вполне буднично, между прочим. В любом уважающем себя государстве такое событие было бы важнейшим, а вот в РФ — нет. Россияне, проживающие на Камчатке, для Московии неинтересны. Да и где она, эта Камчатка?

Причины такого состояния вполне объективны: это итог распределения властных полномочий и финансовых потоков между центром и регионами. Огромная концентрация власти, финансов, ресурсов как материальных, так и умственных в Московии, неизбежно приводит к развитию центробежных сил, стремлению отдельных регионов к самостоятельности.

Все империи в конце концов развалились. И, как правило, из-за стремления центра взять как можно больше власти и ресурсов. В конце концов наступал критический момент, когда центробежные силы разрывали их на части.

Самый нам близкий исторический пример — мгновенный по историческим меркам распад СССР. Чтобы этого не произошло с РФ, нужны сильные самостоятельные регионы, с самодостаточной экономикой, экономической и юридической структурами, которым выгодно существовать внутри единого политического и экономического пространства. Наглядный пример процветающей многонациональной федерации — США. Хватит у нового президента РФ прозорливости и мужества окончить эпоху сверхконцентрации власти, финансов, ресурсов в Московии и передать достойную их часть регионам — будет сохранена РФ, нет — ей уготована участь СССР.

Сергей РЯБЫХ,
профессор Кемеровского госуниверситета.

Не думали, не гадали работники управления юстиции, что обычная, плановая правовая проверка уставной деятельности общественной палаты Кемеровской области вызовет чьи-то отклики. Но вот одна газета расценила письменное предупреждение управления юстиции как стремление «подвесить домоклов меч над этой организацией, чтобы, как только будет необходимо, вынести предупреждение № 2, после чего оный меч благополучно на палату опустится».

отклик

В очереди на Голгофу

Ну, во-первых, не «домоклов», а дамоклов меч. Во-вторых, управление юстиции не сиракузский тиран Дионисий Старший, а региональный орган Минюста России с полномочиями не только регистрировать общественные объединения, но и проверять их уставную деятельность. И, в-третьих, палата, тем более ее руководитель Владимир Лебедев, не фаворит мифического Дионисия. Он живет и здравствует не в 5-4 веках до н. э., а сегодня.

Проверки носят еще и характер юридической помощи общественным объединениям для приведения деятельности в соответствие уставам и законодательству — не более. Субъективизм исключен, как исключен и любой «меч», пусть даже «домоклов». Писать так по меньшей мере некорректно. Но это уж из сферы журналистской этики.

Действительно закон «Об общественных объединениях» (ст. 42) позволяет управлению юстиции после двух письменных предупреждений подать иск в суд о приостановлении деятельности общественного объединения. В нашем случае до этого пока не дошло. И говорить (писать), казалось бы, не о чем. Но авторы глядят глубже и видят попытку «в сторону заморозки» тех немногих побегов демократии, которые здесь, в Кузбассе, еще не замерзли». Ни более ни менее!

Далее. Автор живописует: «Проверяющая структура утверждает, что невозможно установить наличие кворума при проведении собраний ассоциации, правомочность и достоверность принятых на собрании решений, поскольку при проведении собраний не фиксируется принадлежность присутствующих к общественным объединениям — членам ассоциации. Однако, по мнению руководства общественной палаты, этот вывод не соответствует действительности, поскольку папка с соответствующими списками участников каждого собрания есть, в нее проверяющие просто не заглянули». Так ли уж все просто?

Набор целого ряда столь же железных аргументов наталкивает на мысль о том, что руководство палаты увидело в проверке повод для очередного привлечения внимания прессы. Правда, ни одна более-менее солидная газета на это не «клюнула», тем не менее попасть на страницы все же удалось. Удалось в виде гонимого борца, пострадавшего за консолидацию всех политических сил в области.

Специально для таких «борцов» даем справку: в области за истекшее полугодие статус юридических лиц обрели 158 общественных объединений, а утратило по суду — 6. Так что на Голгофу, в число страдальцев, попасть очень трудно, хотя и очень хочется. Авось по телевизору покажут или в газетке напечатают.

Пресс-служба управления юстиции Кемеровской области.

В газете «Кузбасс» №33 от 22 февраля 2000 г. в статье Ю. Сосина «В сумрачном лесу» были распространены не соответствующие действительности сведения и недопустимо оскорбительные оценки, порочащие честь и достоинство, деловую и общественную репутацию сопредседателя ассоциации общественных объединений «Общественная палата Кемеровской области» В.А. Лебедева. В связи с этим редакция газеты и автор статьи Ю. Сосин приносят извинения В.А. Лебедеву.

коротко

По сообщению пресс-службы администрации Кемерова, в загородных оздоровительных лагерях областного центра в течение первой смены отдохнули около 2 тысяч школьников. На второй сезон в лагеря муниципального предприятия «Отдых» заехали более 2250 детей.

ДЕЛОВОЙ ВТОРНИК

ВЫПУСК № 26 (285)

25 июля 2000 года

ПЕРСОНАЛЬНОЕ ДЕЛО

КАСЬЯНОВ ЧИСТИТ БЕЛЫЙ ДОМ

Премьер Михаил Касьянов озабочен участившимися утечками секретной информации из стен Белого дома. По его инициативе глава аппарата правительства обратился в ФСБ с просьбой выявить «кротов» и тех, кому они сливают конфиденциальную информацию. По итогам расследования предполагается устроить публичные экзекуции провинившихся. Одновременно приняты дополнительные меры по ужесточению правил работы с внутренними документами.

В «АЭРОФЛОТЕ» ГРЯДУТ ПЕРЕМЕНЫ?

Как стало известно из кремлевских источников, главе «Аэрофлота» Валерию Окулову готовят замену. Еще перед отъездом на Окинаву его приглашал на беседу Владимир Путин, однако в связи с большой занятостью президента встреча перенесена на ближайшие дни. Говорят, что Путин будет предлагать Окулову место в правительстве (заместителя министра транспорта), что повышением, конечно, не назовешь...

КЛЕМЕНТЬЕВ ОШИБСЯ В УДАРЕНИЯХ

Известный бизнесмен Андрей Клементьев, который в марте 1998 года выиграл выборы на пост мэра Нижнего Новгорода и сразу же попал в тюрьму, снова предстал перед судом. Только теперь уже в качестве свидетеля по делу о мошенничестве, якобы имевшем место в принадлежащем Клементьеву ночном клубе «Рокко».

В суде Клементьев ведет себя корректно. Вольностей, которые себе позволил Андрей Анатольевич, всего две: он является на заседания в шортах и в своих показаниях делает ударение на первом слоге в фамилии судьи Попова, осудившего его на 6 лет.

Максим БРУНОВ.

ПРОМОЛЧИМ И ТЕПЕРЬ?

НАЦИОНАЛИСТИЧЕСКИЙ ШАБАШ ВО ЛЬВОВЕ. СОКРУШИТЕЛЬНЫЙ УДАР ПО КУРОРТНИКАМ В КРЫМУ... НЕУЖЕЛИ ВСЕ ЭТО НЕ ИМЕЕТ НИКАКОГО ЗНАЧЕНИЯ ДЛЯ РОССИЙСКО-УКРАИНСКИХ ЭКОНОМИЧЕСКИХ ОТНОШЕНИЙ?

Нынешней зимой Львов переживал невиданное. «Украинский Пьемонт», «опора державности», «сердце истинного украинства», за последнее десятилетие он привык высасывать огромные деньги из Днепропетровска, Донецка, Полтавы, Херсона, других областей-доноров. Одновременно поучая этих «недоукраинцев», каким путем идти от «московского хамства до Европы».

Беспредельные бюджетные вливания позволяли львовянам не замечать, что в городе работают разве что кондитерская фабрика и пивзавод. Все остальное стоит. Тем более панскому Львову было наплевать на сотни тысяч мужиков и баб из западноукраинской глубинки, которые могли выжить, лишь униженно батрача в соседней Польше.

Так было от начала «самостийности» до зимы-2000. И вдруг - отключение электроэнергии. Ежедневно по 12-14 часов в сутки. Город, где больше половины домов в спальных районах имеют электроплиты, просто очумел. К тому же грянули катастрофические снегопады и весеннее наводнение. Села смывало, как прибрежную пену. Такое здесь бывает, но раньше правительство сразу выделяло потерпевшим необходимые средства. А теперь насквозь проворовавшийся Киев развел руками: хлопцы, денег нету.

Голодные и холодные, люди толпами выходили на улицу. Несколько раз пикетчики перекрывали международные магистрали. Психологическим шоком стала остановка всего городского электротранспорта. За более чем столетнюю историю старейшего на Украине львовского трамвая он встал впервые. Трамваи здесь перевозили пассажиров даже во время второй мировой войны, когда в городе менялась власть.

Если протестуют шахтерские поселки Донбасса - на них просто не обращают внимания. Дешевая «благотворительная» водка и дубинки ОМОНа всегда готовы решить проблему.

Совсем другое дело, когда взбунтовался оплот национальной идеи. Это потрясение основ. Прямая угроза национальной государственности, что принесла столько сладкого вчерашним безнадежным провинциалам. Продолжающийся на Украине экономический и энергетический кризис шансов на нормальный выход из создавшегося во Львове положения не давал. Но как нельзя кстати случилась трагедия с композитором Игорем Билозиром.

Напавшие на него молодчики, среди которых был сын высокопоставленного руководителя городской милиции, до сих пор не найдены. Впрочем, сегодня о них никто и не вспоминает. Как не вспоминают о том, что сам Билозир последние годы бедствовал, жил приживалой у знакомых, а его замечательная музыка не находила спроса у украинского шоу-бизнеса и чиновников от культуры.

Зато вопль «Билозира убили москали - за наши украинские песни!!!» одновременно подхватили все официальные СМИ республики. Акция шла с молчаливого одобрения и под полным контролем властных структур. Газеты изо дня в день давали огромные антирусские материалы. ТВ переполнили кадры 100-тысячных львовских манифестаций. Факелы, транспаранты типа «Кацапы та жиды - вон».

То есть Львов, как и в начале года, продолжает бурлить, но уже по совершенно другому поводу. Куда более приемлемому для администрации президента.

Таким образом, настроения социально-экономического протеста эффектно заменены националистической истерией. Классическая схема. Какие могут быть претензии к своему правительству, когда во всем виноваты «москали»!..

...В ноябре прошлого года Л.Кучму второй раз избрали президентом Украины. Но еще за месяц до выборов никто не мог гарантировать его победу. Особой проблемой Леонида Даниловича был Крым. Полтора миллиона крымчан дружно свистели при одном упоминании этой фамилии.

Между первым и вторым туром Кучма встретился со спикером парламента Автономной Республики Крым, лидером коммунистов полуострова Леонидом Грачем. Вообще-то это называется сепаратным соглашением: в обмен на льготы для крымских здравниц и поддержку спикера как единовластного хозяина Крыма Кучме было обещано 50 проц. голосов.

Коммунист Грач выполнил обещание. Кроме Севастополя и Симферополя, местные парторганизации «сделали Данилычу полтинник». Однако, похоже, в Крыму плохо знакомы с украинским президентом. Леонид Данилович не простил Грачу - ведь ему, президенту, пришлось кланяться, улыбаться, жать руку и принимать условия...

Дело должны сделать сами крымчане. Люди, выживание которых определяется курортным сезоном. Если сезон сорвать - они будут нищи и злы.

Лето и отдыхающие - прежде всего из России - дают две трети финансовых поступлений в бюджет автономии. Для сотен тысяч жителей побережья это единственный источник дохода на весь год. В обеспечении сезона задействованы большинство сельскохозяйственных и пищевых предприятий. Если приезжие не купят их продукцию, целые отрасли попросту разорятся.

Символично, что открыл сезон Борис Ельцин. В конце мая он купался близ Фороса и беседовал с «другом Леонидом». Так началась киевская операция «Крымский курорт».

Вначале по инициативе президента Украины Верховная Рада принимает закон об освобождении санаторно-курортных учреждений Крыма от уплаты НДС. Здешние санаторные путевки дешевеют сразу на двадцать процентов и становятся конкурентоспособны с Черноморским побережьем России. Турфирмы Москвы и других российских городов активно распродают места в здравницах Ялты, Алупки, Гурзуфа.

В июне сюда приехали первые отдыхающие. С уже оплаченными путевками. И к середине месяца узнают, что НДС введен вновь! А они, гости долгожданные, должны доплатить те самые двадцать процентов от стоимости путевки. Не хотите - выметайтесь.

Естественно, люди платили. И чувствовали себя при этом, мягко говоря, обманутыми и оплеванными. Потом возвращались домой, в Россию, и рассказывали, что произошло с ними в Крыму.

Следом пошел запрет на валютные операции «рубль-гривна» в обменных пунктах. Менять рубли украинские власти разрешили только в банковских учреждениях. Цель вроде бы благая - банки находятся под более серьезным контролем. Но именно валютные киоски обеспечивали до 85 проц. обменного сервиса в курортных городах. Россияне со своими рублями были брошены на растерзание валютным мошенникам. Банды «кидал» обчищали южные поезда уже на подходах к Крыму, в Харьковской и Донецкой областях.

Дальше - больше. Украинский Минфин отменяет созданную в автономии систему электронных платежей на пластиковых магнитных карточках. «Они последовательно разваливают нашу финансовую систему, - утверждает министр финансов Крыма Людмила Денисова. - Это очень накалило финансовую ситуацию в республике, может привести к взрыву».

Наверное, чтобы накал был не столь велик, в последних числах июня началось массированное отключение здравниц от электросети. Хотя половина из них вообще не являлась должниками, а весь Крым задолжал не больше, чем другие области Украины. Наоборот, он начал активно платить, ведь поначалу заполняемость здешних курортов даже превышала прошлогоднюю.

Вместо необходимых 720-730 мегаватт полуостров получил 400. По побережью началась настоящая паника. Судак был отключен так внезапно, что в городке аттракционов не успели разгрузить заполненное детьми «чертово колесо».

Четыре (!) часа маленькие курортники висели на страшной высоте, а внизу их родители безуспешно пытались вручную повернуть заклинивший механизм.

Нет света. Это значит, что в кухнях санаториев и домов отдыха не готовят пищу, отключены водоснабжение и канализация.

Желание немедленно покинуть курорт и вернуться домой изъявили десятки тысяч отдыхающих. Многие потребовали возврата денег и компенсации морального ущерба. Л.Грач сделал отчаянное заявление:

- Центр проводит антикрымскую политику. Вместо того чтобы сейчас, когда идет курортный сезон и на полуострове находятся гости со всего СНГ, постараться сохранить высокий имидж международной здравницы, его уронили как нельзя низко.

И еще один штрих. Только на днях по решению меджлиса крымские татары сняли осаду здания парламента Крыма, убрали палатки и пикеты с площадей основных курортных городов. Добились своего?

Целый месяц крики «Аллах акбар», зеленые знамена и зеленые повязки на лбах бородачей пугали курортников. Татары - единственная сила, которая нынешним летом ничего не потеряла. Наоборот, меджлис серьезно укрепил свои финансовые и организационные позиции. Организаторы акции - члены Совета крымско-татарского народа при президенте Украины. Они еще раз подтвердили, что «готовы противостоять русскому влиянию в Крыму».

Почему украинские лидеры игнорируют нынешние российские «ноты»? Как объяснить, что сверхрезкие заявления посла РФ в Киеве фактически остались без ответа?

Причины две. Во-первых, антироссийская политика есть суть всего внешнеполитического курса г-на Кучмы. Какие бы слова ни произносились на высоких встречах, реальные действия украинского руководства - от санкционированных краж газа из трубопровода до крупнейших в Восточной Европе натовских учений под Одессой - ярчайшее тому доказательство.

Во-вторых, протесты из Москвы просто смешны. Почетные гости на последней кучмовской инаугурации, фактически «сделавшие» ему победу, - Березовский и Чубайс, Доренко... Россияне, Сыны Отечества...

Впрочем, был на той инаугурации один прокол.

Вместо Бориса Николаевича в Киев приехал премьер В.Путин. В Софийском соборе патриарх Украинской православной церкви Московского патриархата Владимир благословил «вновь избранного» Кучму буквально за минуту. Потом отступил - и его место занял неканонический киевский патриарх Филарет, любимец Леонида Даниловича и раскольник православия.

Филарет говорил четверть часа. В каждой фразе было поругание России.

Собравшиеся под сводами Софии президенты и прочие VIP-гости весело перешептывались. Один Путин стоял весь сжавшийся, напряженный, чуть наклонившись вперед, как стойкий оловянный солдатик.

Он промолчал тогда. Промолчим и теперь?..

Сергей ЗЛАТОВ.

ЛЬВОВ - КИЕВ - СИМФЕРОПОЛЬ.

Фото АП.

Сам Кучма, любящий побренчать на гитаре, попадает сегодня под запрет борцов за чистоту украинской мовы.

ОПРОСЫ

ДА НА КОЙ НАМ ПЕПСИ?

РОССИЙСКИЕ ПОДРОСТКИ НЕОЖИДАННО ОКАЗАЛИСЬ ПАТРИОТАМИ

Оказавшись в прошлом, российские подростки бросились бы спасать Отечество, а молодые немцы окунулись бы в мистику. Таков результат совместного социологического исследования «Эмпирическое исследование исторического сознания подростков в Германии и России», проведенного российскими и германскими учеными.

Участниками исследования стали выпускники школ, абитуриенты, первокурсники, учащиеся ПТУ (300 человек), представляющие разные слои населения Германии и России. И вот результат. Молодые люди обеих стран хотели бы свободно перемещаться по всему миру, но жить - в своей стране и именно сейчас. Только 1 человек из 300 захотел переселиться в нынешнюю Америку. А что стали бы делать подростки, вернувшись в прошлое? Юные россияне принялись бы спасать Отечество. Например, предотвратили бы убийство Александра II, революцию 1917 года, зато убили бы Ленина. Немцы же отправились бы посещать культурные цивилизации прошлого - древнегреческий золотой век, Древний Рим, средневековую Европу. При этом девушек привлекали галантные Средние века, Франция XVIII века, Италия. Но всего лишь один юноша из опрошенных захотел окунуться в куртуазную романтику.

Некоторые ребята из России захотели вернуться в мир сельской общины XIX века и предреволюционных лет. Как отметили исследователи, в основном это подростки, которые стали городскими жителями лишь во втором поколении. В общем молодое поколение не только выбирает пепси, но и серьезно задумывается о судьбе России. Наверное, это у нас в крови.

Владимир НЕМЧИНОВ.

(По сообщениям агентства «Информ-Наука»).

Фото из журнала «Солидарность Власти».

РАССЛЕДОВАНИЕ «ДВ»

ИПРИТ, ЕГО МАТЬ!

ПО СОСЕДСТВУ СО СПЕЦХОЗЯЙСТВОМ, ГДЕ ВЫЗРЕВАЮТ ОГУРЦЫ И ПОМИДОРЫ ДЛЯ КРЕМЛЕВСКОГО СТОЛА, ОБНАРУЖЕНЫ ЗАХОРОНЕНИЯ ОТРАВЛЯЮЩИХ ХИМИЧЕСКИХ ВЕЩЕСТВ

Солнечным июльским днем в Кузьминском лесопарке, что на юго-востоке Москвы, отдыхающих не меньше, чем в Серебряном бору и Коломенском. В местном сосняче уже пошли первые грибочки, поспела малина. Зеркальная гладь озерец и прудов манит рыбаков и ныряльщиков. В общем, московская Швейцария! Но мало кто подозревает, что живописные здешние места таят в себе смертельную опасность.

Недавно сотрудники Союза ученых «За химическую безопасность» под руководством профессора Льва Федорова, проведя химический анализ грунта на территории Кузьминского лесопарка, обнаружили целый букет отравляющих веществ. Среди них - особо опасные для жизни и здоровья человека люизит и иприт.

Согласно законам химии, сжиженный иприт при соприкосновении с внешней средой должен был со временем разложиться на составляющие. Однако ученые с изумлением констатировали, что кузьминский иприт не подвергся разложению. Это означало, что либо захоронения отравляющих веществ были произведены совсем недавно, либо в лесопарке погребено гигантское количество отходов химического оружия, для разложения которого потребуются еще десятилетия, а может, и века. Проведенное доктором химических наук профессором Федоровым расследование подтвердило вторую версию. Ученому удалось отыскать документ, составленный еще в конце 30-х годов, в котором сообщается, что «стойкие отравляющие вещества были залиты по берегу малого пруда». Нашелся и свидетель тех далеких событий, который в подробностях рассказал о том, что происходило на секретном химическом полигоне в Кузьминках, который просуществовал с середины двадцатых до 1960 года.

Тревожную информацию об обнаруженных в черте города захоронениях отравляющих веществ профессор Федоров попытался довести до руководства Минобороны. Однако военное ведомство ответило гробовым молчанием. Архивы Минобороны, в которых содержатся сведения о производстве и испытаниях химического оружия, засекречены и составляют государственную тайну.

Впрочем, по мнению Льва Федорова, секреты, которые уже обошлись в тысячи человеческих жизней и продолжают наносить невосполнимый ущерб здоровью людей, в правовом государстве не имеют право на существование.

Ученым из Союза «За химическую безопасность» удалось выяснить, что производство и испытания химического оружия проводились в Москве на четырех спецобъектах. В сентябре-октябре 1923 года на экспериментальном заводе «Анилтрест», который располагался на площади Маяковского, был получен первый советский боевой газ иприт. Прежде на вооружении Красной Армии состоял хлорофосген, который в 1920 году по приказу командарма Тухачевского был применен против восставших тамбовских крестьян. Однако при «разборе полетов» это отравляющее вещество было признано недостаточно эффективным. Поэтому ЦК ВКП (б) поручил наркомату обороны создать новейшее химическое оружие, способное обеспечить массовое уничтожение противника. Работы по производству и испытаниям иприта курировали вначале Фрунзе, а затем Ворошилов. Ради достижения высокой цели людей, как водится, не жалели. Как свидетельствуют скупые строки медико-санитарного протокола за 1924 год, на заводе «Анилтрест» не соблюдались самые элементарные меры техники безопасности. Рабочие и инженеры не имели не только противогазов, но и простеньких респираторов. Неудивительно, что каждые три месяца трудовой коллектив секретного предприятия почти полностью обновлялся. Сотни отравленных химическими соединениями людей свозились в спецкорпус № 13 бывшего 1-го Коммунистического военного госпиталя (ныне - Военный госпиталь имени Бурденко). Гостайну составляли даже истории болезней пациентов спецкорпуса. Известно лишь, что только при создании химического оружия второго поколения (бомбы, начиненные отравляющими веществами) погибли более 8 тысяч человек. Всего же, по данным профессора Федорова, за успехи в военной химии было заплачено по меньшей мере 100 тысячами жизней.

Кроме «Анилтреста», на Маяковке в Москве над созданием химического оружия работали два секретных института - в Богородском и на шоссе Энтузиастов. Объект на шоссе Энтузиастов существует до сих пор: в 1990 году группа научных разработчиков этого института удостоилась Ленинской премии за создание химического оружия третьего поколения. Что собой представляет это оружие и где проводились его испытания - тайна за семью печатями. До 1960 года отравляющие химвещества испытывались на полигоне в Кузьминках. Площадь в 9 квадратных километров была обнесена забором со сторожевыми вышками и оцеплением автоматчиков. После очередных учений здесь же, на полигоне, проходила утилизация отравляющих веществ.

(Окончание на 2-й стр.)

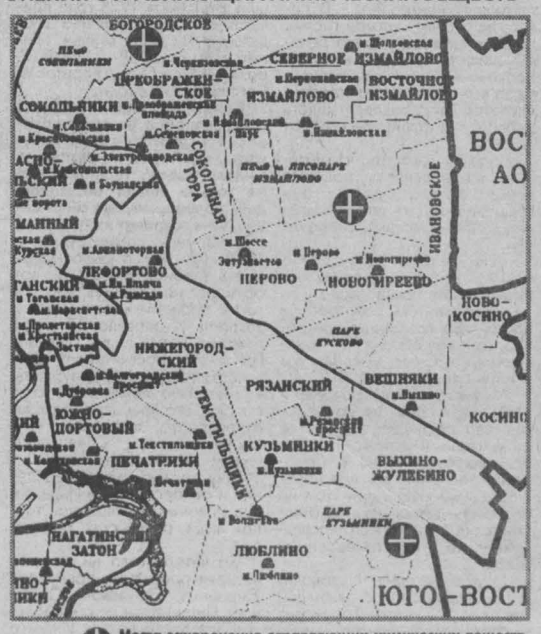

Места захоронения отравляющих химических веществ на территории города Москвы.

РЕЙТИНГИ

МЫТАРИ ЛИДИРУЮТ

Повышение пенсий и другие грандиозные планы правительства, как известно, потребуют денег. И собирать их в бюджет будут ведомства, сами, строго говоря, не зарабатывающие, но от работы которых зависит наполняемость госказны: Министерство по налогам и сборам (МНС), Государственный таможенный комитет (ГТК), Минатомэнерго, Министерство внутренних дел и другие. Вклад этих ведомств в общефедеральную копилку неодинаков, но всего с их помощью государство рассчитывает получить во втором полугодии текущего года 493,178 млрд. рублей.

ОНИ - О НАС

ОБ ИДЕЯХ

Газета «Файнэншил таймс»: «Часть российского военного командования активно выступает за вступление страны в Североатлантический альянс. Ее самым влиятельным сторонником является глава Генштаба Анатолий Квашнин. В последнее время он убеждает российских политиков и предпринимателей в том, что Россия более не в состоянии существовать в режиме противостояния с НАТО, в связи с чем необходимо подумать о более тесном сотрудничестве, а в будущем - и о возможности вступления в альянс. Подобную идею несколько месяцев назад высказал Владимир Путин, но тогда мало кто воспринял ее всерьез».

О ЗДРАВОМ СМЫСЛЕ

Газета «Тагес Анцайгер»: «На территории Новгородской области проживают лишь 750 тыс. человек (0,5 проц. населения России). Однако область, по статистике, занимает второе место среди российских регионов вслед за Москвой по объему иностранных инвестиций.

Важнейшее преимущество, которое Новгород предлагает иностранным инвесторам, - льготный режим налогообложения. Иностранные предприятия платят здесь только местные налоги. В Новгороде в отличие от остальных регионов России иностранные инвесторы имеют возможность приобретать землю. В этом власти области обходят федеральные законы.

«Ждать чего-то от Москвы бессмысленно. Мы сами должны позаботиться о себе. У нас нет ни нефти, ни газа. У нас плохой климат, так что единственное, что нам остается, - это руководствоваться соображениями здравого смысла», - так коротко губернатор Михаил Прусак отвечает на вопрос, почему в Новгороде во многом все обстоит лучше, чем в других регионах России».

О ПРЕТЕНЗИЯХ

Газета «Ле Тан»: «Юридическая баталия между фирмой «Нога» и российским правительством, к которому эта фирма имеет претензии на 900 млн. долларов, продолжается.

Теперь адвокаты «Нога» намерены продолжить процесс наложения арестов на российское имущество в Швейцарии. Первыми мишенями могут стать российское посольство в Берне и миссия при ООН. Наконец, «Нога» может предъявить свои претензии на счета, блокированные в рамках следствия, проводимого швейцарской прокуратурой в отношении российских олигархов, так как речь идет об отмывании денежных средств, принадлежащих Российскому государству».

ПОГОДА В ВЕРХАХ

О МАЛЬЧИШАХ-ПЛОХИШАХ

В НЕКОТОРОМ ЦАРСТВЕ, В НЕКОТОРОМ ГОСУДАРСТВЕ НАЧАЛОСЬ ДОЛГОЖДАННОЕ НАВЕДЕНИЕ ПОРЯДКА. А ЕСЛИ ПРИСМОТРЕТЬСЯ?

Руководители прокуратуры, контрразведки, налоговой полиции, словно по мановению волшебной палочки, вышли из состояния оцепенения и, став вдруг ни от кого не зависимыми, принялись бескомпромиссно арестовывать, допрашивать, возбуждать уголовные дела в отношении тех, кого еще вчера почитали как добропорядочных и весьма влиятельных граждан.

Так или иначе, это затронуло Гусинского и Березовского, Чубайса и Потанина, Алекперова и Каданникова. Кажется, не осталось известных предпринимателей, в адрес которых не просвистели мимоходом какие-то обвинения. Один-де что-то украл, другой - утаил, третий - сжульничал... Подписка о невыезде становится для лидеров российского бизнеса таким же естественным атрибутом, как золотая «Виза» в бумажнике.

Население тому возрадовалось: наконец-то! Понятно: в обедневшей России очень многих возмущает беспардонный дележ собственности, исчезновение миллиардных кредитов, незаконный вывоз за рубеж огромных капиталов. Настрадавшиеся и озлобившиеся граждане уже давно мечтают увидеть, как под кандальный звон побредут на лесоповал опостылевшие олигархи. Им кажется, что после этого жить станет легче. Появится работа, заведутся деньги, вернется былой достаток... Увы, нам не впервой обманываться. Похоже, обманемся и на сей раз.

В любом политэкономическом справочнике можно прочитать, что означает слово «олигархия». Сращивание интересов власти и крупного капитала с целью совместного обретения собственности. Заметьте, власти и капитала! В России же, рассуждая об этом явлении, отчего-то поглядывают только в сторону представителей отечественной буржуазии. Властная составляющая остается вне поля зрения политиков, журналистов и уж тем более общества. С российским обществом в последнее время вообще происходят печальные вещи. Похоже, оно вновь утратило способность к анализу происходящего и руководствуется лишь простыми интересами - злобой и завистью. Поэтому оно не только готово одобрить введение экономической инквизиции, но и вообще не ждет иных способов наведения порядка в стране.

Разумеется, это вполне устраивает нынешнюю власть, которая вершится в отличие от прежней представителями среднего звена государственной бюрократии, сложившейся во времена Ельцина. Это обстоятельство объясняет много из ныне происходящего. В частности, ту однобокость, с какой решается проблема олигархии, являющейся высшей формой проявления государственной коррупции. Именно государственной - ибо истинными авторами самых крупных экономических аферы были отнюдь не руководители коммерческих структур. Аферы рождались в сановных кабинетах Кремля и Белого дома. С их обитателей и следовало начинать. Пока этого не произошло. И если не произойдет, «наведение порядка» сведется к политической трескотне и устранению конкурентов.

Сегодня многие ломают себе голову: чем на самом деле вызван уход олигарха Березовского из депутатства? Приводят совсем уж хитроумное: Борис Абрамович, испугавшись неотвратимости наказания, сооружает себе ореол политического диссидента, чтобы затем иммигрировать из России. На самом деле наличие или отсутствие депутатского мандата абсолютно ничего для него не решает. Можно, конечно, гадать: пошел ли он на поводу у своего нереализованного романтизма или в его поступке есть нечто из многоходовой комбинации, на какие он большой мастак. Главное не в этом. По большому счету, в России есть только один человек, кому шаг Березовского, несомненно, сработал в плюс. Это - Путин. Теперь россияне будут восторгаться: «Прижал хвост самому Березовскому! Давно пора!». Других политических последствий у этого шага не просматривается.

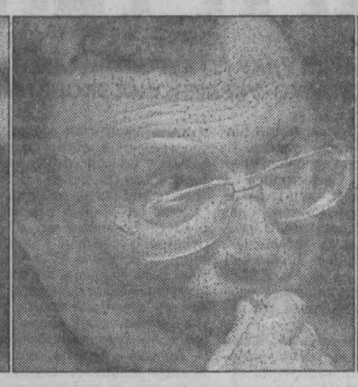

А что, собственно говоря, мы услышали от Березовского? Он не хочет «способствовать возникновению в России авторитарной власти». Невозможно поверить, что столь неглупый человек впал в такую наивность. Наш народ, многократно обманутый и во всем разуверившийся, уже давно истомился в ожидании Хозяина, который придет и наладит жизнь. В общем-то, свершилось то, что предсказывалось еще в начале реформ, когда нынешние богатеи только чувствовали запах больших денег: «Если демократия не кормит, она обречена». Потому-то вольно или невольно закрадывается крамольная мысль: а что, если Березовский просто оказал президенту услугу? Небольшую, но которая дает ему шанс пробиться в «ближний круг» и заполучить высочайшее дозволение на богатство. В конце концов российский капитализм был и остается номенклатурным. Стало быть, и капиталисты - назначенными.

Многие российские политики высказывают мысль, обескураживающую своей незатейливостью: «Сейчас, с приходом Путина, поднимаются дела, которые долгое время лежали в прокуратуре и в налоговых органах и не имели хода». Совершенно очевидно: в России сам по себе Закон не работает и работать не может. Все зависит от настроя высшего руководства. Настрой один - дела получают ход. Другой - ложатся под сукно. Сегодня есть и те, и другие. Разница лишь в том, что одни у всех на слуху, а о других никто ничего не знает...

Суть того, что произошло в России, - типичный номенклатурный переворот. На смену одному правящему клану приходит другой. Пока они еще как-то сосуществуют, но это сосуществование, видимо, не будет долгим. В их отношениях неизбежен кризис. И одна из причин, возможно, самая главная, - замена придворных «делателей денег». Доставшихся в наследство чужаков постепенно выдавят из высокодоходной сферы номенклатурных отношений и введут в нее тех, с кем новая власть близка и кому вполне доверяет. Появится иная экономическая составляющая отечественной олигархии. В общем-то, Запад может особенно не тревожиться за судьбу молодого российского капитализма. Был и останется. Правда, с иными капиталистами.

Нынешние руководители страны уже не раз заявляли, что не допустят передела собственности. Но происходящее сейчас - это и есть передел. Причем осуществляется он без особого разбора, по всем направлениям. Наведение порядка в экономической сфере и защита государственных интересов здесь пока ни при чем. Все происходящее куда больше смахивает на иное: устанавливается достаточно жесткий контроль в двух сопредельных с политикой областях - в области денег и в области информации. А это очевидный отход от демократической модели государственного устройства...

И еще. В предыдущие годы многие из нас критиковали (часто достаточно остро, даже обидно) Анатолия Чубайса за его доктрину приватизации. Всякий раз он отмахивался, называя оппонентов «коммунистическими реваншистами». И что в итоге, Анатолий Борисович? Все ныне происходящее показывает: приватизация «по Чубайсу» оказалась провальной. Если он ее отец, то породил нежизнеспособного уродца, в чем сегодня может лично убедиться. Все скандально, все запачкано и, главное, все ненадежно. К власти пришли новые люди, и им ничего не стоит по-своему «перелопатить» российский огород. Кто-то этому радуется, полагая, что жить дальше станет лучше. Может, и станет. Но кому? Счастливчиков будет немного - по числу новых олигархов.

Павел ВОЩАНОВ, политический обозреватель.

МЕСТО СОБЫТИЯ

САРАТОВ: ПРОВЕРКА НА ДОРОГАХ

Саратовская налоговая служба ввела новшество: на каждом КП ГИБДД, на железнодорожной станции и в аэропорту появятся посты налоговой инспекции. Первый пост уже установлен на въезде в город, и он проверяет транспортных перевозчиков на уплату налогов. Налоговое руководство считает такую меру необходимой для борьбы с «черным» грузопотоком. В первую очередь это касается контрабандных сигарет и водки.

Елена КОМАРОВА.

ДУДИНКА: «СКОРАЯ» ДЛЯ ЛОШАДИ

С весьма необычной просьбой к предпринимателям Таймыра обратился житель поселка Усть-Авам: помогите прокормить последнюю в этих местах лошадь. Именно на ней к четырем кочегаркам поселка доставляется зимой уголь, потому как все три трактора находятся в неработчем состоянии. Хозяйство «Таймырский», в ведении которого находится поселок, уже не может заготовить корм для единственной оставшейся в живых лошадки, и она просто может исчезнуть в большеземельной тундре, как здесь вымерли когда-то мамонты.

Виталий ПЫРХ.

ЧЕЛЯБИНСК: ТРАМВАЙ ВМЕСТО РАКЕТЫ

Новый трамвай, запущенный в серийное производство на «Уралмаше», обязан своим рождением ракетчикам из Челябинской области.

Специалисты Государственного ракетного центра (г.Миасс), проектировавшие баллистические ракеты морского базирования, стали сотрудничать с екатеринбуржцами десять лет назад. И вот результат.

Сергей СМИРНОВ.

НОВОЧЕРКАССК: НАШЛИ ПРИЕМЫ ПРОТИВ ЛОМА

Новочеркасские власти отстояли право через суд продать 2,5 тонны цветных металлов, которые были изъяты у нелегальных приемщиков лома. Выручка пополнит городскую казну.

Свой метод поставить заслон на пути воровства цветных металлов нашли на шахте «Западная-Капитальная». Руководство предприятия приобрело здесь три ручных металлодетектора, которыми досматривают пассажиров в аэропортах. Теперь «шмонают» горняков после смены...

Хачик ХУТЛУБЯН.

КОНКУРС: ПЕРЛЫШКИ

МАНДАТОМ ПО СТОЛУ

Один депутат отказался от своего депутатского мандата, а все гадают - с чего бы это, теряются в догадках и выдвигают версии. Самая красивая у Владимира Жириновского:

«Впервые за историю русского парламента депутат мужественно сложил с себя полномочия, понимая, что не может выполнить свои обязанности».

P.S. *Вы альтруист, Владимир Вольфович. Ну кто у нас законы будет принимать, если все начнут бросаться депутатскими мандатами по столь незначительному поводу?*

РАССЛЕДОВАНИЕ «ДВ»

ИПРИТ, ЕГО МАТЬ!

(Окончание. Начало на 1-й стр.).

До сих пор остался в живых один из испытателей химического оружия на Кузьминском полигоне - полковник Эдуард Вилятицкий. Этот офицер войск химзащиты мог бы тихо скончаться от неизвестной болезни еще лет двадцать назад. Именно так ушли из жизни все его сослуживцы. Досталось и Вилятицкому: в 50-х годах в рамках совершенно секретного эксперимента Эдуард Ефимович подвергался воздействию сжиженного иприта. Потом была подписка о неразглашении, и новые эксперименты - уже на Тоцком полигоне, под радиацией. В Минобороны полковника уже давно списали со всех счетов. И вдруг восставший из мертвых испытатель в 2000 году подает судебный иск к военному ведомству! Единственное, чего добивается Вилятицкий, - признания того, что необратимые изменения в его организме наступили вследствие военной службы. В Минобороны от полковника шарахаются, как от призрака. И, надо сказать, имеют на то все основания: если Эдуарду Ефимовичу удастся добиться своего, возникнет опасный прецедент.

- В этом случае в судах не будет отбоя и от тысяч других людей, потерявших здоровье на военно-химических заводах в Волгограде, Дзержинске, Саратове, - объясняет профессор Федоров.

По расчетам Федорова, в Кузьминках скопилось до нескольких десятков тонн иприта и люизита. По всей видимости, тайна захоронений была соблюдена столь тщательно, что об опасной территории не ведали даже чиновники Управделами президента РФ. Иначе чем объяснить тот факт, что угодья спецсовхоза «Белая дача», где выращиваются овощи для кремлевского стола, раскинулись в непосредственной близости от Кузьминского лесопарка? По утверждению ученых Союза «За химическую безопасность», земли спецсовхоза и зараженная территория бывшего полигона имеют тесный гидроконтакт. А это чревато.

Впрочем, на всякую кремлевскую отраву всегда найдется и своя кремлевская медицина. Гораздо хуже приходится простым москвичам, которым и невдомек, что от Кузьминских прудов следует держаться подальше, а уж собирать грибы и ягоды в лесопарке и вовсе смертельно опасно. Территория бывшего полигона по-прежнему огорожена забором, однако никаких предупреждающих табличек в округе не найти. За исключением разве что указателя, что в этом районе проходит таинственный трубопровод на Капотню. К тому же за минувшие с момента консервации полигона сорок лет горожане наделали в старом заборе немало дыр и проломов. Так что нынче на зараженной территории без всякого труда может оказаться любой желающий. В этом и заключается главная маскировка одной из самых неприглядных государственных тайн.

Дмитрий СЕВРЮКОВ.

ВМЕСТО КОММЕНТАРИЯ

Начальник инспекции по радиологическому контролю и физическим факторам воздействия Москомприроды Геннадий АКУЛКИН так же, как и профессор Федоров, продолжительное время занимается проблемой захоронения отравляющих химических веществ в Кузьминках. Акулкину удалось отыскать акт передачи 72 гектаров бывших полигонных земель от Минобороны столичному Институту химмашиностроения. В документе говорится о категорическом запрещении проводить в указанном районе всякие земляные работы.

- А вот дальше я оказался в тупике, - поделился Геннадий Михайлович. - По всей видимости, соответствующие архивы в Минобороны давно уничтожены. Однако на место предполагаемых захоронений отравляющих веществ согласились выехать специалисты Академии химзащиты. В отобранных ими пробах данных отложений в прудах действительно были обнаружены продукты дезактивации. В некоторых местах по берегам водоемов их следы видны и невооруженным глазом: бурый окрас почвы и т.д. Установили и месторасположение полигона. А вот площадки утилизации химических отходов разыскать пока что не удалось.

По словам Акулкина, поисковые работы в Кузьминском лесопарке будут продолжены, а ситуация взята под контроль. Однако Москомприроды не считает обнаруженные следы захоронений отравляющих веществ опасными для жизни и здоровья людей. «Давайте верить фактам, а не эмоциям»,- посоветовал Геннадий Михайлович. Но факт, как известно, вещь упрямая: если в архивах отсутствуют статистические данные о болезнях и смертности сотрудников полигона и жителей близлежащих домов - значит, и проблемы вроде бы как и не существует...

ЖИЗНЬ И КОШЕЛЕК

А ВЫ ЗНАЕТЕ, ЧТО ВАМ ЗАДОЛЖАЛИ?

ПО ЗАКОНУ, ПРИНЯТОМУ ЕЩЕ ПЯТЬ ЛЕТ НАЗАД, ВЛАДЕЛЬЦАМ ДОРЕФОРМЕННЫХ СБЕРЕЖЕНИЙ ОБЯЗАНЫ ВОЗМЕСТИТЬ ПОЛНУЮ СТОИМОСТЬ ВКЛАДА. НО ЭТО - ВОЕННАЯ ТАЙНА!

Помните: как какие-нибудь выборы на носу, так президент Ельцин с благой новостью - начинаем возвращать старикам вклады, обесцененные Гайдаром и его командой в начале 90-х. И даже действительно начали кое-что возвращать. Но давайте присмотримся: как именно.

Прибегает в Сбербанк Надежда Федоровна Корженкова, чтобы получить завещанный ей умершей матерью вклад в 4 тысячи рублей (машину, кстати, на них могли купить). А там такие подсчеты:

- Вклад вам завещан, - подтверждает контролер. - В советских рублях - четыре тысячи. Но, как вы знаете, была деноминация, то есть три нуля отбрасываем, начисляем проценты за все годы... Итого вам причитается восемьдесят шесть рублей. Распишитесь вот здесь...

Надо ли говорить, что Корженкова надеялась получить совсем другую сумму - она ведь слышала о восстановлении дореформенных сбережений.

- Нет, я тогда не буду снимать, - заплакав, попыталась протестовать пенсионерка.

- Распишитесь вот здесь, - настойчиво повторила контролер, отрывая обложку от сберкнижки. - Счета умерших мы обязаны закрывать.

Аргумент в виде разорванной книжки подействовал: Корженкова расписалась там, где ей указали. Фактически собственника сбережений в Сбербанке заставили закрыть дореформенный вклад, при этом ни словом не обмолвившись о законных правах прямого наследника на восстановленный вклад.

Другая история. Незадолго до бриллиантовой свадьбы (60 лет вместе!) четы Тарасовых правительство издало очередное постановление о предварительной 1000-рублевой компенсации за арестованные в Сбербанке вклады. На сей раз право на «гробовые» (так в народе окрестили эти выплаты) получила и Тарасова. Подошла по возрасту. Ей выплатили в банке две тысячи рублей - по тысяче с каждого вклада. И тоже, ни слова не сказав вкладчику о его государством установленных законных правах, оба счета закрыли, а сберкнижки разорвали.

Две истории - а таких миллионы по всей стране - свидетельство того, как Сбербанк выполняет функции агента по обслуживанию государственного внутреннего долга. Есть что-то от вокзального кидалы, который норовит вместо денег всучить «куклу».

Вкладчиками Сбербанка в 1991-м было около 70 миллионов человек. Сколько пережило реформы - одному Сбербанку известно. И живых, и мертвых тогда тряхнули на 300 миллиардов советских рублей. Немногим меньше цифры и в бывшем Госстрахе - ныне Росгосстрах. Кроме того, Федеральный закон «О восстановлении и защите сбережений граждан Российской Федерации» от 10 мая 1995 года причисляет к пострадавшим владельцев государственных ценных бумаг СССР и РСФСР, размещенных на территории России до 1992 года.

В чем суть данного и других принятых в его развитие законов? Государство в лице депутатов, сенаторов и президента выдало народу гарантию, что не только вернет пострадавшим дореформенные сбережения, но и сохранит их ценность.

К примеру, на один рубль в 1990 году можно было купить шесть буханок хлеба, так вот обещают нам вернуть деньги в такой пропорции. Государство законом установило 37 видов товаров и услуг, по которым Госкомстат рассчитывает «Индекс долгового рубля». Расчеты еженедельно ложатся на стол российского премьера, а также отправляются в Минфин и в Минэкономики. Следующим шагом наших правителей по закону должно быть утверждение и обнародование Индекса. Но, похоже, это «военная тайна» всех российских премьеров.

За четыре года ни один из четырех российских премьеров (Кириенко, Примаков, Степашин, Путин) так и не обнародовал информацию об Индексе долгового рубля. Да и вообще о государственном внутреннем долге в России не принято говорить. Вот и в послании президента Федеральному Собранию о внешнем долге - целый абзац, а о внутреннем - ни слова! Свои люди, сочтемся? Почему о советских внешних долгах, о переговорах с Лондонским и Парижским клубами нам прожужжали все уши, а о долгах собственному народу - абсолютная тишина? Почему, наконец, правительство открыто игнорирует принятые государством законы?

Причина в том, что на две тысячи рублей пенсионерка Тарасова, погоревав, махнет рукой, а за пятьдесят с лишним тысяч (столько, по оценке экспертов Народного движения «Долг», стоят сейчас советские две тысячи) она и до Страсбурга, не дай Бог, добредет.

Государственные чины в один голос заявляют: в бюджете нет средств, чтобы рассчитаться по дореформенным долгам. Громче всех об этом кричал бывший социальный министр в «завлабовском» правительстве Меликян. И где сегодня защищает интересы стариков и трудящихся господин Меликян? В Сбербанке, вице-президентом. Возьмите Задорнова. Этот войдет в историю тем, что создал в Минфине департамент внутреннего долга. Но в объемном положении о новой структуре просто нет таких слов: дореформенные сбережения граждан. Минфин таковыми не занимается! А мы хотим, чтобы в Сбербанке об этих самых сбережениях вкладчикам-старикам напоминали! И где оказался Задорнов, когда его «ушли» из министров? В Сбербанке. На должности самого старшего советника президента банка.

Теперь Меликян льет со страниц газет крокодиловы слезы по обманутым клиентам: «Чисто по-человечески, конечно, многих, кто потерял свои сбережения, жалко». Обратите внимание: государство гарантирует, что вклады граждан будут восстановлены, а Сбербанк в лице вице-президента жалеет тех, кто ПОТЕРЯЛ(!) свои сбережения. Жалеет, естественно, на словах. А на деле в Сбербанке, как мы убедились, предпринимает максимум усилий, чтобы «потерявших» свои сбережения становилось все больше и больше. Потому-то здесь по сей день в ходу инструкция, утвержденная аж в 1992 году. В ней, естественно, нет такого понятия, как дореформенные вклады. А потому и рвут по всей стране старые сберкнижки. Когда же вьедливый вкладчик начнет ссылаться на принятые законы, в Сбербанке, вторя Меликяну, решительно пресекают: «В бюджете нет средств!»

Получить в Сбербанке выписку с закрытого лицевого счета, чтобы передать наследникам хоть какое-то документальное подтверждение дореформенного вклада, - неразрешимая проблема. Хотя по той же инструкции обязаны сделать сие беспрекословно. На подобное письменное требование нашей уличной пострадавшей Корженковой выдали справку о том, что она «получила 86 рублей». И все дела!

Еще одна маленькая, но подлая хитрость: неграмотным клиентам теперь несказанно облегчили оформление доверенности на распоряжение деньгами. Можно попросить первого встречного и подойти с ним к заведующему. Но попробуйте потом получить вклад по филькиной грамоте! Тем более срок и порядок хранения сбербанковских документов установлен самим Сбербанком, хранятся они в архивах все того же Сбербанка. Кстати, с архивами, как и вообще с собственностью, у Сбербанка проблем нет - роскошнейшие особняки по всей стране за последние годы понастроены! На сотни миллионов долларов. Но для народа - денег нет!

Господин Меликян и высокие правительственные чиновники невозврат долгов связывают с отсутствием средств в госбюджете. Но в законе говорится не только и не столько о бюджете. «...Долг... гарантирован государственной собственностью... и всеми активами, находящимися в распоряжении Правительства Российской Федерации». Так гласит статья 3.

Определен законом и механизм оформления долговых обязательств. Собственнику сбережений государство оформит вместо старых сберкнижек, страховых свидетельств, облигаций и сертификатов долговые ценные бумаги, которые (далее цитируем по статье 11) «...могут служить платежным средством при осуществлении всех мероприятий по продаже (приватизации) объектов государственной собственности, акций государственных предприятий, а также находящихся во владении государства акций приватизированных предприятий».

Напомним: 10 мая данному закону исполнилось пять лет. Ни одного владельца дореформенных сбережений за эти годы правительство не осчастливило возвратом государственного долга!

Зато за эти пять лет за бесценок проданы «Норильский никель», «Юкос», Тюменская нефтяная компания, «Сибнефть» и множество других наиболее лакомых кусков государственной собственности. В настоящее время готовят к продаже очередные госпакеты «ЛУКОЙЛа», «Связьинвеста», «Славнефти». Увы, среди покупателей и на сей раз не будет тех, кому должно государство, - механизм их возможного участия законом определен, но правительством не запущен. Вполне объяснимая забывчивость. Как обычно при распределении богатств, созданных рабским трудом предыдущих поколений и доставшихся в распоряжение российским младореформаторам, нас тут не стояло.

Это реклама 1948 года. Ей верили до самых 90-х...

Что же делать? Обманутым собственникам дореформенных сбережений следует прежде всего запастись текстами упомянутых выше законов - только знающий собственник способен сегодня успешно отстаивать свои права. Разыщите советские сберкнижки, свидетельства Госстраха, ценные бумаги. Храните их как зеницу ока! Снимите с документов копии. С закрытого счета в Сбербанке запросите заверенную выписку с зафиксированным движением средств. Обязательно оформите завещание на свои дореформенные сбережения - иначе ваше состояние с большой вероятностью сделает еще богаче обманувшие вас Сбербанк, Росгосстрах, государство, наконец.

Что делать государству, нынешней власти? Прежде всего осознать, что собственностью в России обладают не только олигархи. Миллионы владельцев дореформенных сбережений - это тоже собственники, и их тоже, а может быть, даже в большей степени, касаются обращенные к Федеральному Собранию слова президента о приоритетности стоящих перед властью задач: «Во-первых, следует обеспечить защиту прав собственности». И далее: «... у всех нас есть общий долг. Это - долг перед народом».

Наконец-то власть вспомнила о своем долге перед народом. Правда, пока только о долге моральном. Но есть еще и материальный. Знает ли о нем президент? Знает ли он о том, что правительство пять лет саботирует исполнение законов о внутреннем государственном долге? Знает ли он о том, как единожды обманули и по сей день обманывают в России десятки миллионов собственников?

Иван КЛИМЕНКО, председатель народного движения «Долг».

СОСЕДИ

ЗАДНЕПРОХОДЦЫ

ЭКОНОМИКИ РОССИИ И БЕЛОРУССИИ ДВИЖУТСЯ В АБСОЛЮТНО ПРОТИВОПОЛОЖНЫХ НАПРАВЛЕНИЯХ

К открывшейся в центре Минска республиканской Доске почета - двадцатиметровому сооружению, облицованному мрамором, с первого дня был приставлен постовой милиционер. Время нынче, конечно, не то, что лет двадцать назад, и святыню, будто по волшеству перенесенную из эпохи социализма, могут запросто растащить на составляющие: мрамор продать на кладбище, а бронзу - в цветмет. Рыночное мышление - как с ним бороться?

Да, черты социализма все явственнее проступают в будничной жизни Белоруссии. Вот возродили шефство: за промышленными предприятиями закрепили колхозы и совхозы, которым в принудительном порядке нужно оказывать помощь. Или в начале года до предприятий, в том числе частных, довели правительственным постановлением одинаковые для всех «статьи», по которым можно премировать работников. Причем эти критерии оценки работы трудовых коллективов очень напоминают применявшиеся при командно-административной системе.

Вновь под видом «дополнительных мер материального стимулирования высокопроизводительного и качественного труда» на щит поднято «выполнение и перевыполнение норм выработки», «сдача продукции с первого предъявления», «экономия сырья и материалов». За этим, как предсказывали специалисты, следовало ожидать появления «маяков» соцсоревнования, выполняющих пятилетку за три года, и, конечно, возрождения тех пресловутых пятилеток.

Этот процесс занял считанные месяцы. К майским праздникам соорудили республиканскую Доску почета, за которой в спешном порядке стали возводиться областные, городские и районные «памятники ударного труда», а к лету разработали концепцию пятилетки. Сам документ под знакомым до оскомины названием «Основные направления социально-экономического развития республики на 2001-2005 годы» должен появиться уже к осени, и значит, Белоруссия начнет третье тысячелетие пятилеткой. С чем ее можно было бы и поздравить, если бы...

- Это очередной шаг, который ведет нас в прошлое, - считает президент Ассоциации содействия экономическому развитию, еще недавно руководитель крупного предприятия «Амкадор» Василий Шлындиков. - При этом власти даже не задумываются над тем, что своими действиями нарушают действующее законодательство, в частности закон о предприятиях. Своей мелочной опекой, стремлением установить тотальный контроль над производством они еще глубже загоняют его в кризис. При этом вполне возможно, что реальные показатели, по которым можно судить о состоянии экономики, заменят суррогатами, на основании которых будет создаваться благополучная картина. Но сытнее и легче белорусам от этого не будет.

Однако официальный Минск настаивает на том, что нововведения из прошлого вовсе не являются рудиментами социализма и не посягают на основы «рыночной социально ориентированной экономики», как официально называется выбранный Белоруссией курс.

- Планирование весьма широко распространено в мире, в том числе и в странах с развитой экономикой, - сказал зам. министра экономики Сергей Ткачев. - Ведь только таким образом можно сгладить последствия циклично возникающих кризисов. Поэтому и мы разработали систему государственного прогнозирования и программирования социально-экономического развития на прочной законодательной основе. Она включает три стадии: концепцию долгосрочного развития (на 10-15 лет), среднесрочные программы (до 5 лет) и годовые прогнозы. При этом нам сейчас приходится заново учиться азам планирования у развитых стран, которые, в свою очередь, когда-то перенимали плановый опыт у Советского Союза...

Звучит солидно! Но на практике заимствование «планового опыта» привело к сплошным работам над ошибками. Социально-экономическую политику не удается сбалансировать с бюджетно-налоговой, денежно-кредитной и валютной сферами. Например, запланированный на прошлый год лимит кредитной эмиссии Национального банка республики был превышен почти в 2,5 раза. В результате получили ежемесячную инфляцию в размере 11 процентов, хотя планировали 3 процента! Зато оказались перевыполненными валовые показатели: рост ВВП на период 1996-2000 гг. прогнозировали 18-23 процента, фактически же будет достигнуто 31-33 процента, по продукции промышленности соответственно 23-29 и 55-57 процентов. Не правда ли, все это сильно напоминает проблемы социалистической экономики, когда железяк выпускалось на душу населения больше, чем в остальном мире, но эта самая душа требовала совсем иного... Несмотря на заметное увеличение валовых показателей, белорусы за последние пять лет, и это подтверждается социологическими исследованиями, не стали жить лучше.

Когда цель планирования сводится лишь к манипуляции показателями, все это превращается в игру, ничего общего не имеющую с жизнью. В научно-исследовательском экономическом институте Минэкономики признались, что в процессе подготовки планов и прогнозов исходные цифры много раз меняются - в зависимости от каприза того или иного высокопоставленного чиновника. А уж дальше, при воплощении планов в жизнь, наступает сплошной волюнтаризм.

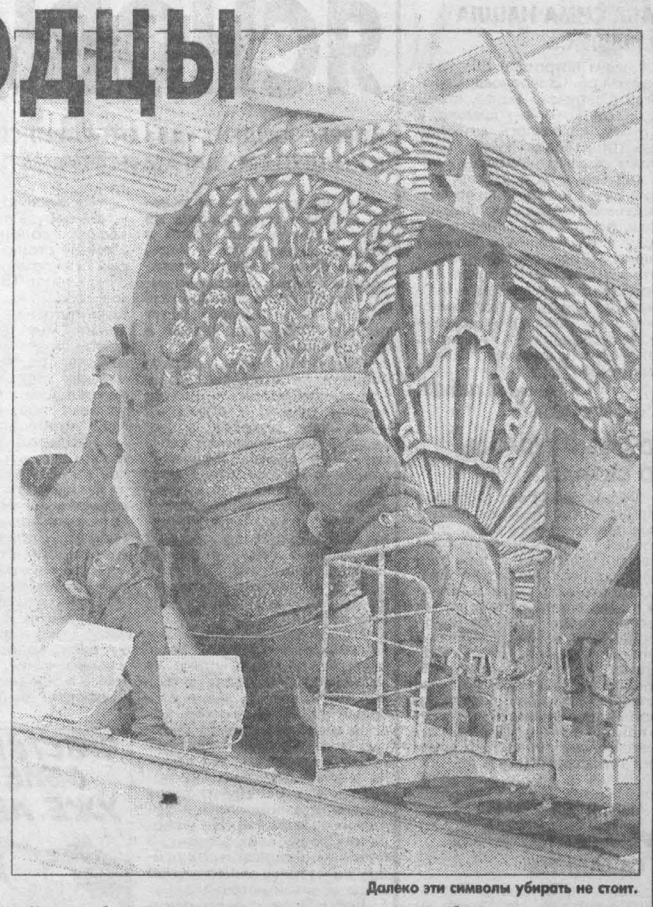

Далеко эти символы убирать не стоит.

Хорошо бы для начала планировать законодательную деятельность. В Белоруссии нормативные акты обрушиваются на общество как снег на голову. Сейчас, например, начали пожинать плоды известного в республике президентского декрета № 11, который соорудил своеобразное прокрустово ложе для субъектов хозяйствования и в первую очередь малых предприятий. Все они должны или увеличить свои уставные фонды до 5-7 тысяч долларов, или прекратить существование. Большинство предпочло помереть, и сейчас республиканские газеты пестрят объявлениями о ликвидации юридических лиц. Естественно, хозяйственную деятельность они прекратили несколько раньше. Поэтому обнаруживается, что бюджет начал недосчитываться доходов, которые в виде налогов и платили ныне ликвидируемые «субъекты».

Казалось бы, надо признать ошибку, тем более налицо противоречие провозглашенной в республике политики поддержки малого предпринимательства. Увы, этого не делается. Зато появляется новая идея - упростить в недалеком будущем условия регистрации субъектов хозяйствования. Логика хромает на обе ноги: сегодня пустим под нож малый бизнес с тем, чтобы завтра поддержать новых предпринимателей. Спрашивается, что можно планировать при такой «качельной» политике?

Сейчас уже ясно, что Белоруссия менее других республик разваленного СССР оторвалась от пуповины, связывающей ее с социализмом. И эксперименты по культивированию отдельных «пережитков прошлого», конечно, весьма интересны для всей бывшей дружной семьи народов. Ведь большинство из них по-прежнему пока идет «в никуда», постоянно подчеркивая, что являются первопроходцами. Тоже, конечно, участь незавидная. Но в том, пожалуй, и есть наша общая драма, всех бывших советских людей: и пионеры-рыночники, отправившиеся в бурное плавание по картам Егора Гайдара, и «заднепроходцы» пока не в силах предъявить аргументы в пользу выбранного маршрута к народному благословлению. Зато поводов для подтрунивания и издевательств друг над другом и те, и другие дают с лихвой. Но - не смешно.

Владимир СВЕРКУНОВ.

МИНСК.

ПРОЕКТЫ

КАРАВАН В БУДУЩЕЕ

Газпром приступает к инженерно-разведочным работам на шельфе Карского моря. Освоение нового месторождения обойдется в 100 миллионов долларов.

Сейчас в район Обско-Тазовской губы транспортно-буксирные суда ведут самоподъемную плавучую буровую установку «Мурманская». Впервые газовики отправились в столь долгий морской путь - 1.200 миль. Газовики не отрицают, что рискуют. Однако в успехе уверены.

«Мурманской» на «вояж» отвели не более трех месяцев. Дело в том, что уже в сентябре-октябре воды полярных морей сковывает лед.

В течение нынешнего года на освоение Каменномысского перспективного участка на шельфе вложения Газпрома могут достигать до 10 миллионов долларов, сообщил Александр Мандель, первый зам.директора «Газфлот» - «дочки» ОАО «Газпром». По его словам, начало добычи газа в районе Обской и Тазовской губы планируется на 2007 год. В первый год она составит 7-8 миллиардов кубометров, а к 2010 году ее увеличат до 50-56 миллиардов кубометров.

Суммарные запасы перспективных участков на шельфе Карского моря - Адерпаютинского, Антипаютинского, Обского, Каменномысского и Чугорьяхинского составляют от трех до четырех триллионов кубометров газа. Чтобы транспортировать газ с месторождений Карского моря, необходимо протянуть трубопровод от шельфового участка до берега. Протяженность газопровода - 130 километров, а стоимость - примерно 130-140 миллионов долларов. Подрядчика строительства трубопровода Газпром определит по результатам тендера.

Один из главных критериев, которым будут пользоваться газовики в освоении нового месторождения - сохранение экологического баланса. Уже существует договоренность с властями Ямало-Ненецкого округа о совместном регулярном проведении экологического мониторинга окружающей среды.

В Мурманске, где до сих пор нет единого центра, из которого можно было бы отслеживать ситуацию по работе в северных морях, началось строительство здания «Арктического бизнесцентра».

Результаты проекта ОАО «Газпром» мы сможем ощутить не раньше 2007 года, когда в Карском море начнется добыча газа и газоконденсата.

Илья ОЛАНТОВ.

МУРМАНСК - МОСКВА.

СНГ

БАЛЬЦЕРОВИЧ ПОСОВЕТУЕТ...

Грузинское правительство обратилось за помощью к автору известной «шоковой терапии» в экономике поляку Лешеку Бальцеровичу, который в 90-е годы возглавлял правительство Польши. По информации госминистра Грузии Георгия Арценишвили, переговоры с Бальцеровичем ведутся при посредничестве Всемирного банка. Есть предположение, что в случае согласия Бальцерович может стать одним из экономических советников грузинского президента.

Ирина БАРАМИДЗЕ.

ТБИЛИСИ.

СИГАРЕТЫ УПАЛИ С НЕБА

На севере Молдавии упал самолет Ан-2, груженный импортными сигаретами. Пилот с документами из соседней Винницкой области Украины и пассажир получили ранения, отправлены в райцентр Бричаны. А сигареты конфискованы. К тому же в больнице не курят...

Олег ГРАБОВСКИЙ.

КИШИНЕВ.

«ФОРД» НЕ ПРИЖИЛСЯ

Выпуск автомобилей марки «Форд» прекращен в Белоруссии. Крупнейший инвестиционный проект, участие в котором принимал сам президент Александр Лукашенко, потерпел фиаско.

Совместное предприятие «Форд Юнион» просуществовало менее трех лет и не смогло достигнуть планировавшегося выпуска 6 тысяч автомобилей «Экскорт» и «Транзит» в год. В прошлом году было изготовлено всего 440 машин. Не удалось осуществить и идею завоевания российского рынка с белорусского «плацдарма». Первоначальные таможенные и налоговые льготы, которые предоставил «Форду» лично президент Белоруссии своим указом, вскоре были отменены, и предприятие, оказавшись в «стандартных» условиях, не смогло конкурировать с производителями таких же моделей автомобилей, собранных в Европе.

Владимир СВЕРКУНОВ.

МИНСК.

ГРУЗОВИКИ ДЛЯ РОССИИ

До двух тысяч пассажирских автобусов и малотоннажных грузовиков выпустит в этом году узбекско-турецкое СП «Самкочавто», вложившее в проект 70 млн. долларов. Около половины грузовиков и автобусов будут экспортированы в Россию.

Евгений РОМАНОВ.

ТАШКЕНТ.

НУ-КА, ЗЕРКАЛЬЦЕ, СКАЖИ...

Судебный иск против известного германского автомобильного концерна «Даймлер-Крайслер» и грузинской посреднической фирмы «Ака» подал тбилисский изобретатель Гиви Хоштария. Пять лет назад Хоштария изобрел и запатентовал в Грузии автомобильное зеркало заднего вида со световой сигнализацией. Подобным зеркалом оснащены автомобили «Даймлер-Крайслер» с ноября 1999 года. Истец требует компенсации, так как, по его мнению, его права нарушаются в том случае, когда автомобили поступают на территорию Грузии.

Ирина АЛЕКСИДЗЕ.

ТБИЛИСИ.

РЕЙТИНГИ

СКРЕБЕМ ПО ДОНЫШКУ

Говорят, стабильность нашей нынешней экономики держится на нефти. А сколько ее у нас - по сравнению с другими? Две трети всех разведанных и подтвержденных запасов нефти находятся на Ближнем Востоке. С фантастическими богатствами Саудовской Аравии и других арабских стран может сравниться только Венесуэла, запасы которой превосходят российские почти в три раза. Если верить западной статистике, подтвержденных запасов нам хватит всего на 20 лет (при нынешнем уровне добычи), а саудовцам - на 80. Вот такая грустная арифметика.

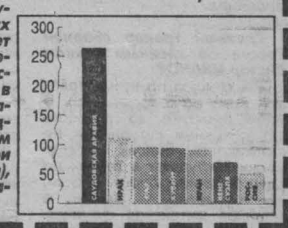

БАЛОВСТВО

ПРОСТАЯ ВОДИЧКА ПО ЦЕНЕ ШАМПАНСКОГО

Хорошо когда деньги есть. А еще лучше, когда их много. Да так, чтобы не поспевать считать. Тогда и покупать можно что угодно и где душа пожелает. Например, питьевую воду из-за океана.

В Финляндии восприняли известие о желании Объединенных Арабских Эмиратов закупать здесь воду для питья с некоторым удивлением. Еще больше поразило то, что эмирам нужна вода и для... полива растений. Однако быстро сообразив, что на этой затее можно хорошо подзаработать, финны дали принципиальное «добро». Подобные предложения от Эмиратов получили и другие страны Северной Европы. О его причине нетрудно догадаться: вода с севера славится своим отменным качеством. В некоторых ресторанах ее здесь подают прямо из-под крана.

Потрясает количество запрашиваемой воды: 450 кубометров в сутки (то есть 450 миллионов литров). А это ни много ни мало, а половина от расходуемых жителями Хельсинки в день водных запасов. Стоит почесать в затылке: как бы у самих в горле не пересохло?

Но главная проблема даже не в этом. Как доставить в целости и сохранности воду в Эмираты? Нефтеналивные танкеры хотя и вместительны, да вот попахивают немного. Остается надеяться лишь на большие корабли-хранилища тоннажем в 150 тысяч. Такие суда причаливают в городе Порво, что в полсотни километров от столицы. Предусмотрительные финны уже подсчитали: чтобы заполнить один такой корабль, автовозу нужно 4.000 раз съездить из Хельсинки в Порво. Кстати, больше всего в этом плане подфартило Норвегии: ведь крупнейшим судном-хранилищем может похвастаться именно она. Один «Яре Викинг» вместимостью 560 тысяч тонн может напоить целую страну.

«Естественно, издержки будут очень большими, - комментирует ситуацию шеф информационного отдела «Хельсингин Веси», - а цена высокой. Ведь качество нашей продукции сохраняется в течение полугода и не страдает от транспортировки. Мы это гарантируем. Но воды требуется огромное количество. Поэтому, по всей видимости, закупать ее Арабские Эмираты будут и в других северных странах.

Ну а России остается только печалиться о том, что при всех своих щедрых запасах питьевой воды, пить ее отваживаются разве что только сами россияне.

И еще: можно смело прогнозировать, что в наступающем XXI веке экспорт воды (у тех, конечно, кто сохранит свои «родники») станет таким же прибыльным и масштабным бизнесом, как продажа газа и нефти. И если надежды на новые источники энергии человечество еще сохраняет, то воду оно ничем и никогда не заменит.

Дмитрий АНКУДИНОВ.

ХЕЛЬСИНКИ.

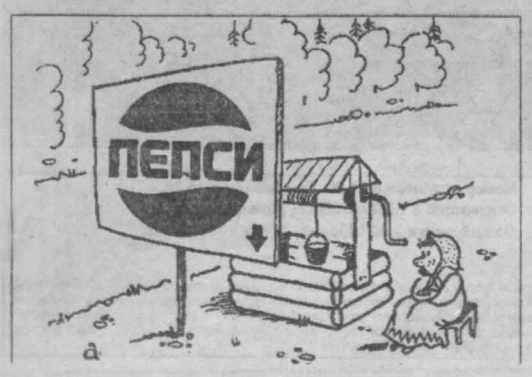

КОНТРАКТЫ

ХОРОШО, ЧТО КИТАЙЦЫ ЛЕТАЮТ

Заказанные Аэрофлотом авиалайнеры скорее всего улетят в Китай. Уже в августе Воронежский авиазавод намерен завершить переговоры с китайской авиакомпанией «Синдцзян Аэрлайнз» о продаже ей трех дальнемагистральных Ил-96-300. В так называемой туристической компоновке они вмещают до 300 пассажиров, с которыми могут пролететь без посадки 9.000 км. То, что надо для Китая!

Сумма сделки оценивается в 100 млн. долларов. Учитывая, что одним из решающих факторов является срок выполнения заказа, в Китай скорее всего полетят самолеты, заказанные Аэрофлотом и находящиеся в цехе окончательной сборки (Аэрофлот не спешит оплачивать заказ).

Кроме того, китайцы обсуждают с «Пермскими моторами» возможность закупки трех самых мощных российских двигателей для пассажирских самолетов ПС-90А. Надо отметить, что до сих пор ни Ил-96-300, ни ПС-90А на экспорт не поставлялись.

«Синдцзян Аэрлайнз» осталась одной из немногих крупных китайских авиакомпаний, которые до сих пор эксплуатируют лайнеры российского производства. Ее парк состоит из трех Ил-86 постройки Воронежского авиазавода и из четырех Ту-154. Причем воронежцы оказались инициаторами переговоров с китайской авиакомпанией, используя во многом наработанные связи.

Если сделка состоится, то это означает возвращение России на китайский рынок гражданских самолетов, практически полностью потерянный за последнее десятилетие (между тем в 60-80-е годы самолеты советской постройки составляли три четверти парка китайской гражданской авиации).

Андрей БАРАНОВСКИЙ.

ПАРАЛЛЕЛИ

УКРАШЕНИЕ СТРОПТИВЫХ

НАРУЖНАЯ РЕКЛАМА - КАК ЭПИДЕМИЯ: ЗАБОЛЕТЬ ЛЕГКО, А ВЫЛЕЧИТЬСЯ ПОЧТИ НЕВОЗМОЖНО

Москву не узнать: завешана рекламными щитами, растяжками и плакатами по самые крыши. Мне бросилась в глаза четверка «на-найцев». Одетые в накрахмаленные белые рубашки с «бабочками» и смокинговые пиджаки они почему-то... без штанов.

Да, разгул! Где вы, былые эпохальные щиты «Партия - наш рулевой», «СССР - оплот мира», и «Летайте самолетами Аэрофлота»? После этих простеньких, увековеченных, казалось, на века призывов нынешнее рекламное половодье на московских улицах впечатляет. Но это смотря с кем или с чем сравнивать. А если все с той же Америкой? В США доходы от наружной рекламы составляют около 1,5 млрд. долларов в год. Понятно, что за такие огромные деньги стоит и «пощипаться», чем, собственно, уже 30 с лишним лет занимается в конгрессе специально сформированная Ассоциация наружной рекламы Америки (ОААА). Именно она с помощью лоббистов раз за разом успешно проваливает всякую попытку как-либо регулировать порой доходящие до откровенной непристойности дорожные «зазывалки». От презервативов и других противозачаточных средств до гомосексуализма и лесбиянства, например.

Борьбу за нравственность рекламного пространства больше 20 лет назад лично возглавила супруга тогдашнего президента США Бетти Форд, но ее усилия принять соответствующий закон с треском в американском конгрессе провалились - лоббисты заблокировали всякие покушения на свободу «надписи на заборе». Через всевозможные прорехи и оговорки они извратили пробившийся через высший законодательный орган Акт настолько, что один из конгрессменов даже предложил переименовать его в «Акт о защите дорожной рекламы».

Откуда такая сила, такое влияние у простейшего вида рекламного творчества?

Фирмы, специализирующиеся на «наружке», достигли такого статуса, что редкий член конгресса США откажется от их крупных политических пожертвований или прямо-таки фантастических гонораров. Компании, работающие в области дорожной рекламы, являются ведущими лоббистами на Капитолийском холме, платя 2-2,5 тысячи долларов наличными законодателям и их сотрудникам, собирая их на «семинары» где-нибудь на модных курортах. Немудрено, что даже действующее законодательство очень трудно применить к зарвавшимся украшателям действительности.

Например, есть категорический запрет размещать рекламные щиты везде, кроме коммерческих и промышленных зон. Или поправки к федеральному закону, позволявшие местным властям самостоятельно решать судьбу многих придорожных щитов. Но они срабатывают очень редко. Министерство транспорта США недавно было вынуждено констатировать, что «проблемы с эстетическим качеством дорогоустройства продолжают нарастать», ибо на месте одного придорожного щита воздвигают два или даже четыре подобных...

Причина? Большой бизнес рождает большой лоббизм. Кстати, одним из самых активных и агрессивных среди защитников наружной рекламы признается бывший министр транспорта США Брок Адамс, ныне сенатор-демократ из штата Вашингтон, который вместе с супругой получил сотни тысяч долларов от защитников беспредельной дорожной рекламы.

Вот и продолжают пестрить американские пути-дороги пошлыми, глупыми, бессмысленными рекламами - с людьми, правда, как правило, в штанах...

Не сказать, что в Москве еще не поняли, что глаза ее жителей и гостей тоже нуждаются в защите от «цветных картинок» с «на-найцами» без брюк и другими глупостями. Есть с десяток постановлений, регламентирующих эту деятельность, созданы управления и общественные союзы. Но, судя по американскому опыту, борьба за хороший вкус в наружной рекламе - это игра в одни ворота...

«На-найцев», кажись, убрали. Зато все равно дороги завешаны рекламными щитами-плакатами с надоевшими глупостями «Мама Вовочка... Кальве!»...

Виталий ГАН.

ВАШИНГТОН - МОСКВА.

В старину на Руси девушки вместо румян натирали щеки свеклой - для красоты. Сегодняшняя Москва чем-то на ту девушку похожа.

КРУГЛЫЙ СТОЛ «ДВ»

СЛЕГКА БЕРЕМЕННЫЕ

ОБ ЭТОМ НЕ ПРИНЯТО ГОВОРИТЬ ВСЛУХ: ПУТЬ К ЗОЛОТЫМ МЕДАЛЯМ У ЧЕМПИОНОК, СЛУЧАЕТСЯ, ЛЕЖИТ ЧЕРЕЗ АБОРТ

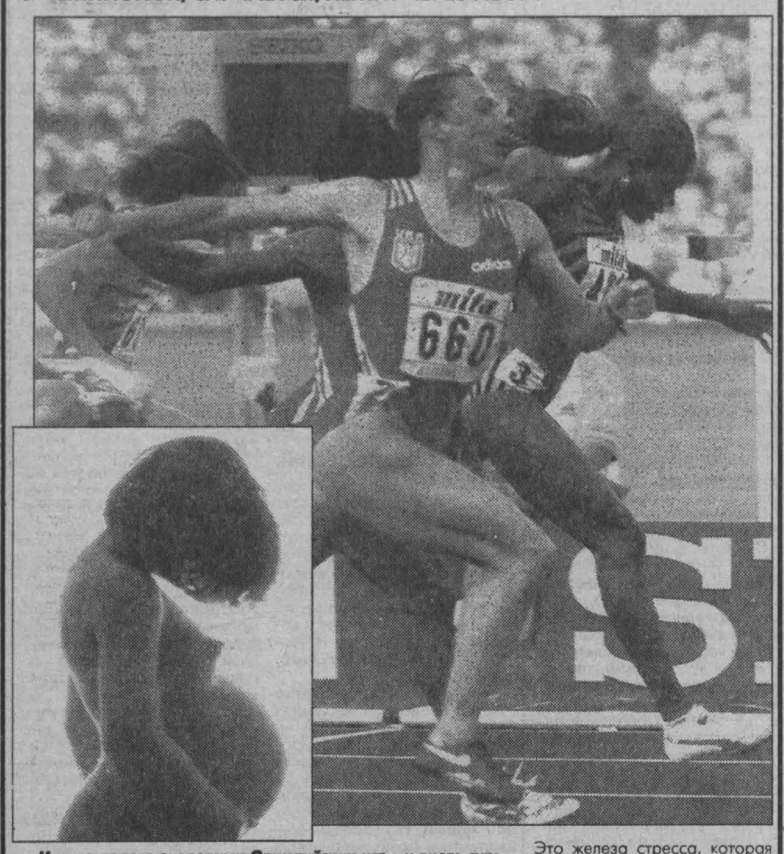

Мир на пороге очередных Олимпийских игр - и вновь гурьбой пошли публикации о всевозможных секретах, помогающих спортсменкам достигать невиданных результатов, открывать обычно недоступные резервы организма. Одна из самых нашумевших уловок такого рода - точно запланированная и вовремя прерванная беременность, позволявшая спортсменке выйти на старт на пике гормонального взрыва.

Ученые и специалисты уверяют, что знаменитые чемпионки из ГДР затмили весь спортивный мир именно благодаря тому, что в совершенстве овладели искусством быть в нужный час «слегка беременными». И все же «договорная» беременность и последующий аборт для установления рекордов - это миф или реальность? Ответить на этот вопрос мы попросили людей знающих.

Главный тренер сборной России по лыжным гонкам Виктор ИВАНОВ:

- Я слышал по этому поводу много разговоров, но... В моей практике за двадцать лет с такими ситуациями не сталкивался. Бывает, спортсменки выступают в гонках на ранних сроках беременности, но это вовсе не допинг, а обычная житейская ситуация. Случается и по-другому: забеременевшая спортсменка не хочет рожать - прежде всего из-за того, чтобы не покидать лыжню, не уходить в декрет. А вся это «научная» аргументация мне не кажется серьезной. По-моему, использовать такой способ очень трудно: здесь ведь надо все правильно организовать, просчитать...

Что касается Елены Вяльбе, о которой в СМИ потом говорили, что она выступала на зимней Олимпиаде 1998 года в Нагано беременной, то это полная чепуха. По крайней мере у нас этот факт нигде не зафиксирован.

Замдиректора Всероссийского НИИ физической культуры Михаил ДЕРЕВЛЕВ:

- Проблема использования беременности и ее искусственного прерывания в спорте действительно существует. Это не считается допингом, хотя таковым по сути и является. Формально использовать такие методы не запрещено, но в то же время их никто не афиширует. Стыдно, видимо. Именно поэтому никто из тренеров вам никогда не признается в том, что «стимулировал» чемпионок таким образом.

Тем не менее в России такая практика существует. Вообще-то до 1990 года в период сборов советским спортсменам вообще было запрещено вести половую жизнь. Потом все это стало намного проще - исчез централизованный контроль. У команд сейчас попросту нет денег для того, чтобы привлекать, как это было раньше, комплексно-научные группы медиков и ученых. Ведь только обследование крови стоит до полутора тысяч рублей. Да и потом кто может уследить за спортсменкой, если она выступает за сборную России, а живет за границей?

Чаще всего, насколько я знаю, такой допинг используют легкоатлетки, лыжницы. Конечно, все это антиморально. Но, увы, сегодня спорт и мораль не всегда идут в ногу.

Врач Федерации велоспорта России Игорь СПАСОВХОДСКИЙ:

- Я много лет работал в женских сборных командах по легкой атлетике, современному пятиборью, велоспорту. И не припомню ни одного случая, когда бы наши спортсменки специально беременели перед ответственными стартами. Были случаи, когда женщины выходили на соревнования в «интересном положении». Надо готовиться, тренироваться, а их, бедняжек, рвет. Обострение токсикоза может свести на нет весь этот «гормональный взрыв», на который так любят ссылаться. Я знаю, что прерывание беременности в свое время действительно использовали некоторые команды Восточной Европы, в частности ГДР. Но у нас такое практически невозможно. Наша медицина находится на таких задворках, что точно просчитать все нюансы такого способа очень трудно. Тем более в нашем виде спорта. Ведь в велоспорте мы боремся за каждый сброшенный килограмм. У наших блистательных спортсменок сейчас растут замечательные здоровые дети. У Валентины Полхановой - признанной самой красивой гонщицей планеты, у Бубненковой Светланы, у Гульнары Ивановой (Фоткуллиной), у Ольги Слюсаревой. Все они, кстати, повысили свои спортивные результаты после рождения ребенка.

Когда-то Джон Кеннеди сказал, что сила нации заключается в количестве ракет и золотых олимпийских медалях. Но добывать медали путем прерывания беременности - этого допускать нельзя.

Главный акушер-гинеколог Минздрава РФ, профессор Владимир СЕРОВ:

- После аборта у женщины обычно в течение года наблюдается резкая активизация деятельности эндокринной системы и, в частности, активизация работы надпочечника. Это железа стресса, которая выделяет гормоны, позволяющие человеку адаптироваться в экстремальных условиях. Это чистейший допинг! К примеру, я знаю, что специальные препараты для усиления работы надпочечника принимают штангисты. Им это помогает быстрее нарастить мышечную массу и мобилизовать все их возможности. Но если использовать аборт как допинг... Это ведь очень опасно. Аборт - это прежде всего стресс. И после него женщине нужны специальные успокаивающие и восстановительные процедуры, а не тренировки и соревнования. Дело в том, что чрезмерное использование надпочечника может привести к обратному эффекту - его возможности иссякают и в организме происходят нарушения иммунной системы, начинается резкое старение организма. А вот другая ситуация, когда женщина на ранних сроках беременности продолжает выступать на соревнованиях, вполне приемлема. И неудивительно, что беременные спортсменки достигают высоких результатов. Во время беременности в организме женщины происходит активизация работы всех органов: сердца, легких, печени. Это и дает возможность раскрыть свои скрытые до этого способности более широко. Здоровой молодой женщине физическая нагрузка в этом случае непротивопоказана и даже полезна.

И наконец, мнение одной известной российской спортсменки, попросившей не называть ее имя:

- О чем тут спорить? Уверена: если бы даже на весах с олимпийским «золотом» лежала смертельная опасность, нашлась бы в наших рядах масса желающих испытать судьбу. А уж насчет аборта - тут можете не сомневаться, никакие моральные тормоза не сработают. Нет ни в одной сфере жизни столько фанатов-карьеристов, сколько их в спорте. Для достижения рекордов люди идут на все. Поймите, есть главная забота: успеть заработать себе имя и деньги, а уж потом можно будет решать все остальные проблемы. Осуждать девушек за такой прагматизм просто язык не поворачивается, мне их только жалко.

Антон КЛЮЕВ.

ВМЕСТО ПОСЛЕСЛОВИЯ

Согласитесь, трудно суммировать такие разные, подчас противоположные мнения. И все же можно сказать - способ достижения высоких спортивных результатов с помощью аборта существовал и существует, правда, сегодня не в столь «конвейерной» форме, как, скажем, в свое время в ГДР. В одном из интервью двукратная олимпийская чемпионка по стрельбе Марина Логвиненко призналась, что перед участием в Олимпиаде-88 тренер уговорил ее забеременеть, обещая победу. Марина согласилась. И если бы все вышло так, как было задумано, то о факте «договорной» беременности никто не знал бы по сей день. Но вместо подъема сил спортсменка испытывала сильнейший токсикоз и приступы непрекращающейся даже во время состязаний рвоты.

Ничего удивительного, что от существования данной проблемы тренеры всячески открещиваются. Если во всеуслышание заявить об этом - жди скандала. Но никакие моральные преграды не останавливают спортсменок, если впереди маячит золотая медаль...

УЧИСЬ У СТАРИКОВ!

БАБА СИМА НАШЛА КОШЕЛЕК...

Полдня потратила 80-летняя жительница Ставрополя Серафима Сапрунова на то, чтобы разыскать хозяина кошелька, в котором находилось одиннадцать 100-рублевых купюр. Старушка обошла несколько многоквартирных домов, справляясь о том, «не теряли ли во дворе денежки?». Изрядно уморившись, баба Сима отнесла находку в ближайшее отделение милиции, попросив «оприходовать и сообщить по радио». Так и сделав, борцы с карманниками, чердачниками и домушниками в знак восхищения довезли честную гражданку до подъезда на лучшей патрульной машине с мигалкой.

Алексей ПАНОВ.

СТАВРОПОЛЬ.

СОТОВЫЙ ТЕЛЕФОН СО СВАЛКИ

Фильм Эльдара Рязанова «Небеса обетованные» нашел свое преломление в жизни обитателей городской свалки на севере Пермской области. Учительница Березниковской школы, затюканная существованием в долг, случайно забрела на местный отвал. Здесь-то, в мусорной куче, и обнаружила она сотовый телефон. Исправный, можно сказать, новенький. Продав неожиданную находку, женщина сумела поправить свое материальное положение. И поняла: если государство забывает своих учителей, их выручает городская свалка.

Юрий БЕЛИКОВ.

Пермская область.

БРЕДЕТ КОНДРАТЬЕВ С САХАЛИНА

Зовут его Владимир Иванович Кондратьев. На дороге вы легко узнаете его: белая толстовская борода, гимнастерка, галифе, солдатский ремень, сапоги, медали... С острова, куда раньше ссылали каторжников, он не бежал, а идет по своей воле в Берлин через всю Россию. Так он появился и в Туле, где взял землю с оборонных рубежей и пошел себе дальше. Несмотря на то, что 55-летие Великой Победы, ради которой он и пустился в тяжкий путь на свидание с солдатом в Трептов-парке, уже прошло. Увидите этого человека - помогите ему. Покормите, обогрейте, подбросьте на машине.

Владислав АНИКЕЕВ.

ТУЛА.

НАЗЛО ДОЙДУ!

По дорогам запада Украины передвигается на костылях инвалид первой группы Александр Мазуренко. Он уже преодолел от Донбасса более тысячи километров. Шахтер, потерявший ногу три года назад в результате несчастного случая на производстве, решил пройти почти по всей территории республики до Ужгорода, выражая таким способом протест против нищенского существования инвалидов и невыполнения правительством обязательств по социальной защите населения.

Юрий КИРИЛЛОВ.

ЛЬВОВ.

ИСПЫТАНО НА СЕБЕ

ЯСНОВИДЯТ КУПЮРЫ

КОРРЕСПОНДЕНТ «ДВ» ОТПРАВИЛСЯ ЛОВИТЬ УДАЧУ ПО РЕКЛАМНЫМ ОБЪЯВЛЕНИЯМ - К КОЛДУНАМ, МАГАМ И ПРОЧИМ ПАРАПСИХОЛОГАМ

Ну не идут ко мне деньги! Сколько себя помню, не идут. Кручусь как белка в колесе, а результат - ноль. Когда дело приняло критический оборот, я сказала себе - все! И принялась листать газеты с рекламой услуг разных колдунов, магов и парапсихологов.

«Бабушка Вера, православная целительница. Бизнес-консультации - снятие полосы неудач - обряд на увеличение доходов в несколько раз. Гарантия успеха - 100 проц.». Любезная женщина на том конце провода объяснила мне, что если на мне обнаружат порчу или сглаз (консультация стоит 250 рублей), то сначала три сеанса будут «чистить» (каждый сеанс по 500 рублей), а потом уже закодируют на удачу в бизнесе - еще 500 рублей.

По телефону бабушки Валентины, «легендарной белорусской целительницы-ясновидящей», мне сразу сказали, что «деньги у меня отобрали с долгом». То есть дала я когда-то кому-то взаймы, этот человек на меня порчу и наслал. С тех пор и не везет финансово. Понравилась мне почему-то такая версия, и я помчалась к Валентине Петровне. Не пожалела 600 рублей за сеанс, 5 рублей на свечку и 10 рублей за бутылку минеральной воды «Святой источник».

Баба Валя к себе очень располагала. Но в ее квартиру так часто звонили разные страждущие, что помощница вынуждена была порой консультироваться с белорусской Вангой, отвлекая ее от сеансов... Проговорили мы с Валентиной Петровной недолго. После моих жалоб на жизнь она повторила мне то, что я уже слышала по телефону. И начала порчу снимать. Зажгла свечу, попросила меня расслабиться в кресле, закрыть глаза и начала прямо в горлышко открытой бутылки воды нашептывать. Наконец, баба Валентина произнесла: «Все! Как только выпьешь воду, опять запишешься ко мне. И так три раза, пока не сниму с тебя порчу. Все твои дела наладятся, удача в бизнесе тоже придет».

«Нет, мне бы что-нибудь более целенаправленное», - подумала я и позвонила ясновидящей в седьмом поколении (так сказано в рекламном объявлении) Анне. «Сильнейшие талисманы на бизнес, удачную торговлю». По телефону мне объяснили, что я должна принести однодолларовую купюру или просто любимый брелок, и Анна его за 500 рублей заговорит. Очень уж просто!

И я решила обратиться в какой-нибудь парапсихологический салон, например, «Тайное станет явным», который рекламирует себя на 31-м канале ТВ. Но от их цен мне сразу же стало дурно. Консультация - 60 у.е. (за эти деньги мне гарантировали просмотреть ситуацию на работе, среди сослуживцев и близких людей), магическая помощь (снятие негатива, установка защиты) - 90 у.е. Мне пообещали обязательно назвать сроки, когда деньги посыплются на меня как из рога изобилия.

Я, признаться, пожалела содержимое моего и без того тощего кошелька и отправилась в другой центр - к Марии Лит. Больно уж мне понравилась хрупкая девушка, ежевечерне обещающая по тому же телеканалу все блага жизни. Я почему-то решила - она и есть Мария Лит и, если попасть на прием именно к ней, то закрепление в моей энергетике «кода Рокфеллера» пройдет наиболее удачно. Ко всему прочему здесь меня больше устроили цены - 100 рублей за консультацию и от 700 рублей за сеанс, которых понадобится максимум три.

После оплаты 104 рублей (с НДС) меня провели в один из двух кабинетов центра. Но никакой Марии Лит там и в помине не было. Меня с улыбкой приветствовала другая красивая дама - Мари-Диана. Цыганка.

Мари-Диана говорила очень эмоционально, порой мне казалось, что она стоит на сцене и играет для меня - единственного зрителя в зале - какую-то судьбоносную роль, потому что давление на меня оказывалось колоссальное - каждым словом, каждым жестом. Цыганская энергетика так и хлестала из Мари-Дианы, парализуя меня. Я даже не сразу смогла запомнить семь энергетических центров на теле, которые у меня сейчас якобы закупорены, отчего космическая энергия не имеет доступа в мой бедный организм. Я же не могла оторвать взгляда от шести ее усыпанных бриллиантами и рубинами колец.

«Вам необходимо прийти на три мои сеанса, - закончив диагностику и консультацию, перешла Мари-Диана к основной части наших взаимоотношений. - На первом я устраню негативную программу, дам установку на восстановление работы энергетических центров и биоэнергоканалов. На втором уничтожу родовые негативные генотипы, а на третьем восстановлю энергобаланс и канал удачи». «И сколько будет стоить сеанс?» - поинтересовалась я на всякий случай.

Моя цыганка открыла блокнот и показала мне записанные против имен клиентов цифры - 9.800, 11.600, 16.300, 19.000... «Видите, сколько!» Я почувствовала, что вся сжалась и приросла к стулу.

Наверное, я произвела впечатление или очень состоятельной женщины, или очень обиженной жизнью... Чтобы продемонстрировать, что все равно никуда я не денусь, Мари-Диана рассказала мне про еще одного такого же нерешительного человека. Через неделю после консультации цыганки он услышал голос, приказывающий ему вернуться. Наскреб денег и пришел на магический сеанс. Не дав мне опомниться после этой душещипательной истории, Мари-Диана повела меня в кассу. Я грустно отсчитала 4.576 рублей плюс 208 за видеокассету «Вера в себя», которую мне буквально всучила моя наставница, и вернулась в кабинет.

Мари-Диана сразу включила приятную музыку (да так громко, что хотелось заткнуть уши) и встала за моей спиной. Заставила дышать грудью, думая только о семи энергетических центрах. Что она делала сзади сама, я даже не представляю. Два раза за сеанс, правда, поочередно клала мне в руки иконку Николы Чудотворца, водила свечкой перед лицом. Я слышала обрывки каких-то фраз, но обещанного тепла от ее рук так и не почувствовала. Когда через 25 минут все закончилось, я спросила, что же изменилось во мне после сегодняшнего сеанса? «Как, вы разве не почувствовали внутри себя мощную вибрацию?» - возмутилась Мари-Диана. И мне действительно стало не по себе: если я не в состоянии уловить внутри себя мощную вибрацию, какие могут быть претензии к окружающему миру? Одно только угнетает: это открытие я могла бы совершить и за куда меньшую сумму!

Анна МОСКВИНА.

СУДЬБА

ХОХЛАТКИН ИЗ ШТРАФБАТА

ЭТОМУ ПАРНЮ, СПАСШЕМУ В БОЮ КОМАНДИРА И ПОЛУЧИВШЕМУ ОРДЕН МУЖЕСТВА, АМНИСТИЯ НЕ СВЕТИТ

Мишка-чечен - так в зоне кличут участника чеченской войны, кавалера ордена Мужества Михаила Хохлаткина, паренька с Рязанщины. Взгляд у Мишки тяжелый, настороженный. Швырнув в сторону метлу, он облокотился на дверной косяк, спрятав огромные, как тарелки, ладони за спину.

В колонии особого режима среди махровых зэков он так и не прижился, держится особняком. Но в зоне его побаиваются. Такой приложит - мало не покажется. Пристально уставившись на незваного гостя, знакомится нехотя.

- Заключенный Хохлаткин. Статья 111.

- Это в зоне статьи Уголовного кодекса все знают и почитают. Мне что 111-я, что 112-я - ничего не говорят. - Как бы выдавливая слова, поясняет: - Нанесение тяжких телесных повреждений со смертельным исходом. Пункт 4 - превышение самообороны.

Потихоньку, слово за слово, завязывается беседа. И все тот же настороженный взгляд

...Тогда поглазеть на земляка, не посрамившего на войне родного села, собрался полный клуб. Полюбоваться на Хохлаткина-орденоносца зашли даже старики. К всеобщему разочарованию, отпускник не то что орден - форму военную даже не надел. О подвигах рассказывать не хотел, только то и дело одергивал готовую лопнуть по швам куртку. В общем, мероприятие не совсем удалось, зато девчата учинили кавалеру ордена перекрестный обстрел взглядами. Танцы были в полном разгаре, когда в клуб ввалился пьяный электрик, местный записной донжуан. И, конечно же, приревновал Мишку к его успеху. Слово за слово, донжуан схватил виновника торжества за грудки, а получив отпор, выхватил нож. Замахнулся и... Мишка нанес кулаком упреждающий удар. Так, как его учили в разведроте... Его хватило. Электрик скончался, не приходя в сознание. Отпуск сержант догуливал за решеткой.

- Спасибо, орден выручил: схлопотал только пятерик. А мог потянуть и туза. Статья предусматривает до 11 лет, - заключает бесстрастно Хохлаткин.

О своем подвиге в Чечне рассказывать не любит. Но вот что я выяснил. Под Самашками вынес из-под огня раненого командира взвода лейтенанта Соловьева. Был ранен сам. Потом госпиталь. Остался жив. Награжден орденом Мужества. Продолжил воевать. Потом отпуск. А дальше вы знаете...

- Из нас, «чеченцев», здесь можно такой батальон сколотить! Сколько нас за решеткой! Землю перевернули бы... Напишите министру обороны, пусть придумает какой-нибудь штрафбат. Я бы первым пошел.

Хохлаткин бросает злобный взгляд на метлу.

- Там пацаны ни за что гибнут. Зла не хватает.

И он сжал свои огромные кулачищи.

Николай ГЛУХОВ.

Фото автора.

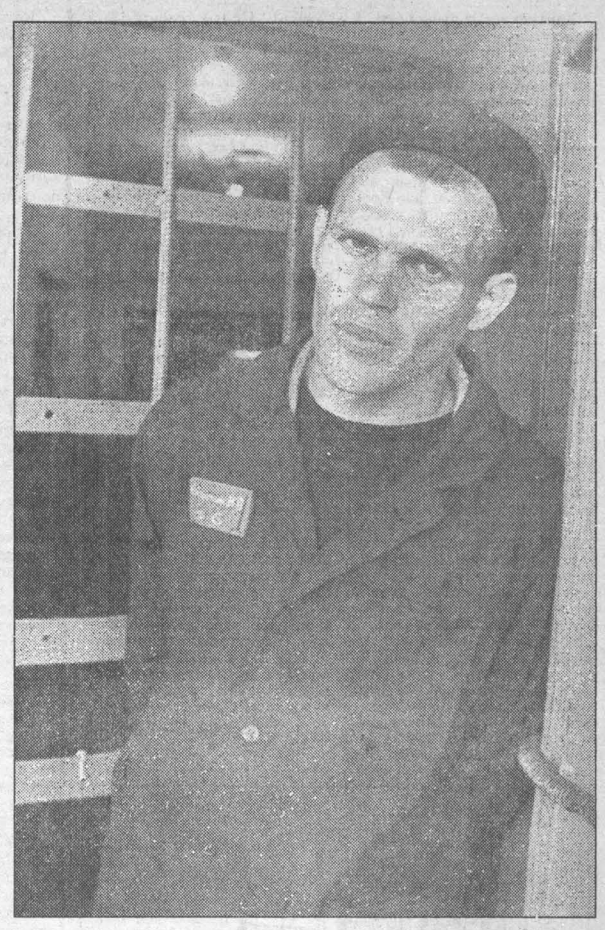

ДЕЛОВОЙ ВТОРНИК

Учредитель и Издатель Агентство деловой информации

Издание зарегистрировано Госкомитетом РФ по печати. Рег. № 016313.

Генеральный директор Ф.Сизый.
Главный редактор В.Симонов.
Редакционный совет: П.Вощанов, И.Елков, С.Заворотный, В.Качурин, Д.Кулик, М.Морозов, К.Сорокин.

Адрес редакции: 125880, ГСП, Москва, ул. «Правды», 24, 5-й этаж.
Телефон/факс для справок: (095) 257-56-95, 257-59-17.
Телефон/факс отдела рекламы: (095) 257-58-46.
E-mail: vtornik@adi.ru

Номер подписан в 15.00. По графику в 15.00.
Отпечатано в ИПП «Кузбасс» (Кемерово).
Общий тираж 3.022.880 экз. Цена - бесплатно.

© «Деловой вторник». Перепечатка без согласования с редакцией не допускается. Приобретение прав © на перепечатку и использование материалов тел./факс (095) 257-58-46.

Распространяется в качестве приложения к газетам:

«Трибуна», «Труд», «Рабочая газета» (Украина), «Советская Белоруссия» (Беларусь), «Шанс» (Германия), «Городские вести» (Волгоград), «На смену!» (Екатеринбург), «Архангельск» (Архангельск), «Вольная Кубань» (Краснодар), «Северный край» (Ярославль), «Ставропольская правда» (Ставрополь), «Северный рабочий» (Северодвинск), «Советская Башкирия-Известия Башкортостана» (Уфа), «Волжская коммуна» (Самара), «Советский Сахалин» (Южно-Сахалинск), «Коммуна» (Воронеж), «Северный курьер» (Карелия), «Курская правда» (Курск), «Калининградская правда» (Калининград), «Тамбовская жизнь» (Тамбов), «Республика Татарстан» (Казань), «Тюменская правда» (Тюмень), «Дайджест Центральная пресса» (Новосибирск), «Белгородская правда» (Белгород), «Подмосковные Известия» (Московская область), «Орловская правда» (Орел), «Вестник-Наша Пенза» (Пенза), «Наше время» (Ростов-на-Дону), «Рабочий край» (Иваново), «Липецкая газета» (Липецк), «Красноярский рабочий» (Красноярск), «Нижегородские новости» (Н.Новгород), «Новости Югры» (Ханты-Мансийск), «Новое обозрение. Версия» (Омск), «Комсомолец Астрахани» (Астрахань), «Восточно-Сибирская правда» (Иркутск), «Челябинский рабочий» (Челябинск), «Вечерняя Пермь» (Пермь), «Рабочий путь» (Смоленск), «Костромские ведомости» (Кострома), «Вятский край» (Вятка), «Брянский рабочий» (Брянск), «Кузбасс» (Кемерово), «Алтайская правда» (Барнаул).

готовимся к зиме

И будет тепло!

Приближение отопительного сезона в поселке Красный Брод в этом году ожидают с волнением. Будет тепло или нет? Отремонтируют ли старенькую поселковую котельную, на которой висят все жилые дома и социальные объекты, или краснобродцам предстоит ставить в квартирах буржуйки и ходить дома в шубах?

Надо признать, что до недавнего времени основания для подобного беспокойства у жителей Красного Брода были.

Еще весной городские власти г. Белово сообщили о том, что денег в бюджете на ремонт внутриквартальных и домовых систем отопления и поселковой котельной нет. Вопрос финансирования долгое время оставался открытым, пока в дело не вступили разрез «Красный Брод» и холдинговая компания «Кузбассразрезуголь», в состав которой входит это предприятие.

К слову сказать, разрез всегда нес моральную и материальную ответственность за содержание жилых домов и поселковой соцсферы. До недавнего времени они являлись неотъемлемой частью предприятия, потом был известный указ и угольщики передали всю жилищно-социальную сферу в муниципальную собственность. Казалось бы, теперь можно спокойно взяться за производство (тем более что проблем там тоже хватает). Но городскому хозяйству подобная передача оказалась не под силу. Поселок не вписывался в бюджет, и поэтому разрезу ничего не оставалось делать, как продолжать тянуть коммунально-социальную лямку, следуя принципу: «Если не мы, то кто?» Средства на поддержание поселковой инфраструктуры отрывались от производства в ущерб собственному развитию, и все-таки выделяемых денег хватало только на то, чтобы «как-то жить». И вот в этом году в Красном Броде сложилась особенно тяжелая ситуация: в аварийном состоянии оказалась вся теплосистема поселка. Чтобы нормально войти в зиму и не заморозить жителей, надо было провести капитальный ремонт котельной и обновить существующие межквартальные и домовые теплосети. Стоимость этих работ выливалась в многомиллионные суммы.

После неоднократных встреч и переговоров с городскими властями, лично с главой города Белово Г.П. Шатиловым, менеджерами группы «Сибирский алюминий» (именно они управляют холдингом «Кузбассразрезуголь») было принято решение начать ремонтно-восстановительные работы, взяв их финансирование, приобретение оборудования на свой счет.

В настоящее время для ремонта теплосистемы закуплены необходимые материалы на сумму свыше миллиона рублей, в помощь коммунальникам созданы специализированные ремонтные бригады из квалифицированных работников разреза, через несколько дней ремонтники перейдут на двухсменный график работы по 12 часов в смену.

- На разрезе «Красный Брод»,- говорит А.А. Козлов, директор ООО «Тепло-98», - создан штаб по подготовке поселка к зиме, который возглавляет генеральный директор разреза Сергей Викторович Анфилов. Штаб собирается ежедневно, здесь заслушиваются отчеты о проделанной работе за день, решаются оперативные вопросы. Перед нами поставлена четкая задача - выполнить намеченные работы и запустить котлы к отопительному сезону. Первый из них будет сдан 1 сентября, а два других планируем отремонтировать к 15 сентября и 1 октября.

Одновременно с ремонтными работами на котельной идет замена отопления и в жилых домах. На разрезе составлен четкий график ведения этих работ, из-за их большого объема ремонт жилого сектора разделен на несколько этапов, прежде всего бригады слесарей и сварщиков появятся в самых аварийных домах, таких в Красном Броде выявлено четыре, на втором этапе будут отремонтированы теплосети двенадцати домов, детские сады, больница. К первоочередным объектам, работы на которых уже идут полным ходом, относятся две поселковые школы. Около тридцати работников разреза «Красный Брод» вот уже вторую неделю работают на этих важных социальных объектах, ведь 1 сентября юные краснобродцы должны войти в отремонтированные и теплые классы.

- Конечно, справиться с таким огромным объемом работы в отпущенные сроки да еще с хорошим качеством (другого и быть не может!) - задача не из легких, - говорит гендиректор разреза «Красный Брод» Сергей Викторович Анфилов.- Но мы справимся, потому что делаем для себя, для своих детей. Ну, а чтобы впредь такого аврала не было, сейчас ведем работы по улучшению качества подаваемой в теплосети воды. Думаю, и здесь наведем порядок.

Действительно, с местной водой (а именно она является виновницей обвальной коррозии труб) порядок надо было навести давно. Подаваемая в сети техническая вода «страдает» повышенным содержанием кислорода, который за год-два попросту съедает теплосистему. Скоро в этом деле будет поставлена точка, в настоящее время заключен договор (опять же на средства «Кузбассразрезугля» и его акционеров) со специализированной организацией «Кемвод», которая проведет анализ краснобродской воды и выдаст рекомендации по ее очистке. Потом общими усилиями специалисты проведут «увязку» рекомендаций с действующей технологией центральной котельной. В результате одной проблемой станет меньше.

- Наведем порядок, - сказал нам на прощание Сергей Викторович Анфилов.

И в этой короткой фразе чувствовалась уверенность человека, знающего цену своим словам. Генерального директора так и называют на разрезе - человек слова. С его приходом на предприятие (чуть более полугода назад) здесь многое изменилось: улучшилась организация производства, выросла добыча, с последнего места по производительности труда среди тринадцати разрезов «Кузбассразрезугля» «Красный Брод» поднялся до «золотой середины», больше внимания стало уделяться сокращению простоев техники и оборудования (чего стоит большегрузный трейлер, созданный разрезовскими кулибиными на базе большегрузного «БелАЗа», который в считанные минуты доставляет на ремонтный участок вышедший из строя бульдозер), улучшению качества дорог, снижению себестоимости. Так, в сентябре планируется запустить новую сортировочную станцию, которая даст огромный экономический эффект для предприятия. Ее открытия все ждут с нетерпением.

Да и социальная сфера заметно подтянулась: отремонтированы рабочая столовая, профилакторий, ведутся работы в административно-бытовом здании на Новосергеевском поле, здесь планируется разместить раскомандировки горных участков, организовать душевые и раздевалки для рабочих.

Но, судя по размаху, это только начало. Вот и не верь после этого, что кадры решают все. Действительно - все! А если рядом с руководителем работящая, профессиональная команда, то им по плечу и производство, и социалка, и горячая вода в домах! Главное, иметь желание сделать жизнь лучше, чувствовать ответственность перед людьми. Сегодня то и другое на «Красном броде» есть!

Светлана ЕРМАШОВА.

ДОМ КИНО «МОСКВА». Большой зал. Брюс Уиллис в сногсшибательной криминальной комедии ВСЕ ДЕВЯТЬ ЯРДОВ (15-30, 18, 20-30).

СТЕРЕОЗАЛ. Стереоскопическая сказка с визуальными стереоэффектами НА ЗЛАТОМ КРЫЛЬЦЕ СИДЕЛИ (15, 17, 19, 21).

«КОСМОС». По 30 июля для детей ИСТОРИЯ ПРО РИЧАРДА, МИЛОРДА И ПРЕКРАСНУЮ ЖАР-ПТИЦУ (17). Легендарная Мадонна в романтической мелодраме ЛУЧШИЙ ДРУГ (США) (19,21).

Замки:
на любую дверь

висячие
накладные
врезные
гаражные
мебельные
почтовые...

Продукция сертифицирована

Представительства:

г. Москва	(095) 253-46-36
г. Киев	(044) 449-93-10
г. Ростов-на-Дону	(8632) 64-91-77
г. Хабаровск	(4212) 36-85-60
г. Благовещенск	(4162) 35-49-67, 44-68-38
г. Иркутск	(3952) 33-61-68, 33-62-66

...более 20 наименований!

ОАО "Чебоксарский агрегатный завод"
428022, г. Чебоксары, пр. Мира, 1
Тел.: (8352) 23-06-81, 23-32-80, 20-64-06; Факс: (8352) 20-66-90
E-mail: urim@chtts.ru Интернет: www.chtts.ru/chaz

КОМПАНИЯ **Мега** ПРЕДСТАВЛЯЕТ СПЕКТР информационных услуг и продуктов для компьютера

ПРОГРАММЫ 1С:БУХГАЛТЕРИЯ

ПРАВОВАЯ КОМПЬЮТЕРНАЯ СИСТЕМА ГАРАНТ

Электронный справочник «Торгово-промышленный комплекс "Кузбасса" и региональное законодательство

Ваша информация в Интернет на сервере «Экономика и жизнь Кузбасса» и в информационных продуктах

Информационный электронный продукт — более 30000 коммерческих предложений

ЗАО Компания "Мега", тел. (384-2) 366201, 362906, 253277
http://www.mega.kemerovo.su

Администрация Кемеровской области и комитет природных ресурсов по Кемеровской области объявляют о проведении конкурса на получение лицензии на право добычи каменного угля подземным способом на участке Васильевском Бирюлинского каменноугольного месторождения.

Участок Васильевский (геологические участки Бирюлинские IY-YI) Бирюлинского месторождения расположен на территории Кемеровского района Кемеровской области.

В структурном отношении лицензируемый участок приурочен к восточному крылу Кемеровской синклинали, располагаясь непосредственно в пределах спокойного Бирюлинского моноклинала с углами падения 20-35°. Длина лицензируемого участка по простиранию 2,4 км, ширина по поверхности 230-400 м.

Промышленная угленосность участка связана с отложениями алыкаевской свиты нижнебалахонской подсерии отложений Кузбасса. Вмещающие породы представлены песчаниками и алевролитами.

Продуктивные отложения содержат два угольных пласта – XXVII и XXVI.

Пласт XXVII в пределах участка выдержанный, полная мощность его колеблется от 1,96 м до 2,25 м, составляя в среднем 2,2 м. Строение пласта относительно простое: содержит в основном один породный прослой, приуроченный к верхней части пласта. Имеется «ложная кровля» – слабоустойчивый углистый аргиллит мощностью 0,10-0,60 м. По качеству угли пласта XXYII относятся к коксующимся марок КС и ОС. Зольность углей 4,5-8,3 %, толщина пластического слоя 8-10 мм, выход летучих веществ 14,8-21,0 %, теплотворная способность 36,2 МДж/кг. Угли малосернистые и малофосфористые, обогатимость угля легкая.

Пласт XXVI, залегающий в 20-25 м выше пласта XXYII, отличается очень невыдержанной мощностью (0,52-0,91 м). На лицензируемом участке запасы угля по пласту не подсчитывались.

Пласт XXVII угрожаем по горным ударам и внезапным выбросам угля и газа, угольная пыль взрывоопасна, угли пласта склонны к самовозгоранию, вмещающие породы силикозоопасны.

По сложности геологического строения участок относится ко второй группе.

Участок Васильевский детально разведан. Запасы утверждены протоколом ГКЗ № 7353 от 05.04.75. и по состоянию на 01.01.2000 составляют по кат. А+В+С1 3640 тыс.тонн.

Участок Васильевский рекомендуется для предоставления на конкурс на получение права пользования недрами с целью добычи каменного угля подземным способом.

Условия конкурса

1. Участниками конкурса могут быть юридические лица (без участия иностранного капитала), являющиеся коммерческой организацией, независимо от форм собственности, и физические лица (граждане России), занимающиеся предпринимательской деятельностью, зарегистрированные в Российской Федерации.

2. Победителю конкурса предоставляется право на добычу подземным способом каменного угля на участке Васильевском Бирюлинского каменноугольного месторождения на условиях, определенных лицензией. Представляемый для целей недропользования участок недр имеет статус горного отвода. Площадь горного отвода 108 га.

3. Срок действия лицензии - 20 лет.

4. Этапы освоения объекта недропользования:

- согласование и утверждение проекта отработки – не позднее 12 месяцев после получения лицензии на право пользования недрами;
- начало строительства – не позднее 14 месяцев после получения лицензии на право пользования недрами;
- срок ввода шахты в эксплуатацию – не позднее IV квартала 2002 года;
- срок освоения производственной мощности предприятия по добыче угля не менее 300 тыс.тонн – не позднее IY квартала 2003 года.

5. Отработка месторождения должна осуществляться в соответствии с утвержденным и согласованным в установленном порядке проектом, получившим положительные заключения государственной экологической экспертизы и экспертизы промышленной безопасности разработки месторождения. Согласование задания на проектирование и проекта отработки и организация экспертизы промышленной безопасности проекта разработки участка Васильевского Бирюлинского каменноугольного месторождения осуществляются Госгортехнадзором России.

6. Проектными решениями по разработке участка Васильевского должно быть предусмотрено ведение горно-экологического мониторинга в зоне воздействия горнодобывающего предприятия, а также определены мероприятия по ликвидации шахты и рекультивации нарушенных земель. Досрочное прекращение права пользования недрами не освобождает недропользователя от выполнения в установленном порядке работ по ликвидации предприятия и восстановлению нарушенных земель.

7. Платежи при пользовании недрами:

- разовый платеж за право на добычу - 185 тыс. рублей должен быть оплачен в течение одного месяца после регистрации лицензии, при нарушении сроков уплаты разового платежа результаты конкурса по объекту аннулируются;
- регулярные платежи за добычу угля – 3 % от стоимости добытого угля;
- за попутное извлечение подземных вод питьевого качества (шахтный водоотлив) - 4 % от себестоимости водоотлива с учетом рентабельности предприятия без НДС;
- отчисления на воспроизводство минерально-сырьевой базы - 5,0 % от стоимости реализованной товарной продукции, полученной из фактически добытого угля;
- лицензионный сбор за участие в конкурсе (включая стоимость пакета геологической информации) – 260 000 рублей.

8. Для участия в конкурсе претенденты должны разработать и в установленный срок представить в комитет природных ресурсов по Кемеровской области расчеты технико-экономических показателей освоения конкурсного объекта, а также свои предложения по размеру разового платежа.

Конкурсные предложения (технико-экономические расчеты) по освоению участка Васильевского Бирюлинского месторождения должны в себя включать:

Технико-экономические расчеты по освоению месторождения:

- выбор и обоснование способа разработки;
- выбор и обоснование систем разработки.

Мероприятия по охране окружающей среды и промышленной безопасности:

- расчет возможного ущерба и оценка влияния освоения месторождения на природную среду;
- оценку затрат на природоохранные мероприятия;
- рекомендации по мониторингу и организации безопасного ведения горных работ.

Оценку экономической эффективности проекта:

- оценку возможностей и условий сбыта продукции (каменного угля);
- оценку капитальных вложений и эксплуатационных расходов;
- оценку условий и формы финансирования проекта;
- оценку условий страхования в процессе строительства предприятия и эксплуатации месторождения;
- оценку экономической эффективности освоения месторождения.

9. Определение победителя конкурса будет производиться на основании оценки соответствия разработанных претендентами конкурсных предложений условиям конкурса с учетом следующих критериев:

9.1. Технико-экономические расчеты претендентов по освоению участка недр:

- научно-технический уровень и темпы реализации программы по использованию недр, в том числе полнота извлечения минерального сырья и эффективность природоохранных мероприятий;
- объем годовой добычи;
- применение технологий добычи, переработки и транспортировки, обеспечивающих минимальные потери сырья;
- гарантии своевременного и полного финансирования на период пользования недрами, источники финансирования;
- вклад в социально-экономическое развитие Кемеровской области;
- репутация фирмы и ее финансовая надежность, производственный опыт;
- экологическая безопасность предлагаемых проектных решений (прогноз изменений состояния природной среды при производстве работ, связанных с пользованием недрами, с использованием предложенной технологии добычи угля, природоохранные и восстановительные мероприятия).

9.2 Финансовые предложения, размер разового платежа.

9.3. Отсутствие задолженности по ресурсным платежам.

10. Определение победителя конкурса производится администрацией Кемеровской области и комитетом природных ресурсов по Кемеровской области из числа предприятий-заявителей, получивших положительное заключение конкурсно-аукционной комиссии, в течение 30 дней после итогового ее заседания.

Победителем конкурса признается участник, предложивший экономически приемлемые и наиболее соответствующие условиям конкурса технические решения по освоению конкурсного объекта, отвечающие требованиям рационального использования недр и охраны окружающей природной среды. В случае признания технико-экономических решений предприятий-конкурсантов близкими победителем конкурса становится участник, предложивший наибольшую сумму разового платежа. При равенстве конкурсных предложений по вышеназванным критериям победитель определяется на основании сравнения представленных программ участия в решении социально-экономических вопросов Кемеровской области.

В процессе проведения итогового заседания конкурсно-аукционной комиссии претенденты имеют право предоставлять дополнительные материалы и давать устные пояснения

В случае если на конкурс подана одна заявка, конкурс признается несостоявшимся, при этом лицензия на право пользования недрами может быть выдана предприятию-заявителю на условиях объявленного конкурса.

Порядок проведения конкурса

Для получения права на участие в конкурсе претендент должен **в срок до 17.00 по местному времени 28.08.2000** подать в комитет природных ресурсов по Кемеровской области по адресу: 650099, г. Кемерово, ул. Ноградская, 19а, заявку на участие в конкурсе, содержащую в соответствии с п.11.4. «Положения о порядке лицензирования пользования недрами» следующие сведения:

- данные о предприятии-заявителе, включая место его основной деятельности, его хозяйственные взаимоотношения с финансовыми и производственными партнерами;
- данные о руководителях или владельцах предприятия-заявителя и лицах, которые представляют это предприятие при получении лицензии;
- данные о финансовых возможностях предприятия-заявителя, необходимые для выполнения работ, связанных с намечаемым пользованием недрами;
- данные о технических и технологических возможностях предприятия-заявителя, а также других предприятиях, привлекаемых им в качестве подрядчиков;
- информацию о предыдущей деятельности заявителя, включая список государств, в которых оно осуществляло свою деятельность в последние пять лет.

Заявка считается принятой после уплаты предприятием-заявителем лицензионного сбора. Лицензионный сбор за участие в конкурсе перечисляется на расчетный счет комитета природных ресурсов по Кемеровской области: ГРКЦ ГУ ЦБ РФ по Кемеровской области г. Кемерово, р/счет 40503810400002000040, БИК 043207001, ИНН 4207052250.

После регистрации заявки претенденту на участие в конкурсе предоставляется пакет геологической информации по конкурсному объекту. Стоимость пакета геологической информации включена в лицензионный сбор.

Срок представления претендентами «Конкурсных предложений» - до **29.09.2000.**

Подведение итогов конкурсов – **30.10.2000.**

Дополнительную информацию об условиях и порядке проведения конкурсов можно получить в комитете природных ресурсов по Кемеровской области по адресу: 659900, г. Кемерово, ул. Ноградская, 19. Телефоны: (3842) 25-93-54, 36-97-23, 25-96-33.

Внимание!
Руководителям автотранспортных предприятий и владельцам транспортных средств

ГУ «Дирекция областного дорожного фонда» сообщает, что в связи с ремонтными работами на мосту через р. Томь 157-й км, на автомобильной дороге Ленинск-Кузнецкий — Новокузнецк — Междуреченск (Байдаевский) с 6 августа по 7 октября 2000 г. будет прекращено движение всех транспортных средств.

Движение транспорта в указанный период ремонта будет осуществляться по объездной дороге г. Новокузнецка через с. Сосновка.

Справки по телефонам: в г. Кемерово (8-384-2) 36-46-64, 36-81-83, в г. Новокузнецке: 42-43-51, 42-05-71.

ПОДШИПНИКИ
АВТОМОБИЛЬНЫЕ
ПРОМЫШЛЕННЫЕ
СЕЛЬСКОХОЗЯЙСТВЕННЫЕ
ШИРОКИЙ АССОРТИМЕНТ
РАССМОТРИМ БАРТЕР, ЦЕННЫЕ БУМАГИ, В Т. Ч. ВЕКСЕЛЯ
СЧЕТА ПО ФАКСУ
ОТГРУЗКА В ТЕЧЕНИИ 3-Х ДНЕЙ БАГАЖОМ, КОНТЕЙНЕРАМИ
г. Новосибирск,
Тел.(3832) 53-20-34, 53-23-94. Т/ф 53-20-71
E-mail: sb2@online.sinor.ru

Белорусский верхний и нижний трикотаж в магазинах по адресам в Кемерове:
✦50 лет Октября, 1, тел. 36-88-86;
✦Кузнецкий проспект, 79, тел. 288-388 (здание железнодорожного почтамта).

Спецодежда
по ценам заводов-изготовителей от ЗАО «Спецоптторг»
Халат х/б — 45 руб.
Костюм шахтерский — 120 руб.
Костюм рабочий — 95 руб.
Рукавицы х/б — 4 руб. 50 коп.
Рукавицы трехпалые — 6 руб. 50 коп.
Рукавицы брезентовые — 8 руб.
Рукавицы утепленные — 9 руб.
Куртка ватная — 160 руб.
Жилет ватный — 65 руб.
Белье постельное — 120 руб.
Белье нательное — 45 руб.
Брюки ватные — 77 руб.
Костюм ватный — 155 руб.
г. Кемерово, ул. Рукавишникова, 10а — 24, тел/факс 25-39-91.

ОКС администрации г. Таштагола приглашает заинтересованные подрядные организации подать предложения на строительство пристройки к школе № 15 в пос. Мундыбаш Таштагольского района.

Заинтересованные участники могут получить дополнительную информацию в ОКСе администрации г. Таштагола по адресу:

652990, Кемеровская область, г. Таштагол, ул. Ленина, 60, тел. (8-273) 2-1864.

Полный перечень рабочей и тендерной документации можно приобрести после подачи письменной заявки по вышеуказанному адресу и уплаты за каждый комплект документов безвозвратной суммы в размере 1130 рублей (с учетом НДС 20%).

Предложения должны поступить в ОКС администрации г. Таштагола не позднее 5 сентября 2000 г.

Кузбассфонд сообщает
о проведении открытого по форме подачи предложений аукциона по продаже автотранспортных средств

Лот №1. Автомобиль «ГАЗ-3307».
Начальная цена лота — 38070 руб. Задаток — 11421 руб.
Модель, № двигателя — 259852. Шасси № 1434321. Кузов — фургон.
Год выпуска — 1993. Амортизационный износ — 47%.
Автомобиль находится на балансе Главного центра специальной связи ГЦСС.

Лот №2. Автомобиль «УАЗ-3303» (грузовой фургон).
Начальная цена лота — 5600 руб. Задаток — 1680 руб.
Модель, № двигателя — 417800 20108391. Шасси № 0134449. Кузов — вахт. фургон. Год выпуска — 1992. Амортизационный износ — 90%.
Автомобиль находится на балансе государственного предприятия ПТК «Кемеровоагростройкомплект».

Задаток перечисляется на расчетный счет Кузбассфонда 40410810300000000002 в ГРКЦ ГУ ЦБ РФ г. Кемерово, БИК 043207001, ИНН 4200000380 и должен поступить на указанный счет не позднее 7 сентября 2000 г. Аукцион считается состоявшимся при количестве участников не менее двух.

К участию в аукционе допускаются юридические и физические лица, признаваемые покупателями в соответствии со ст. 9 Закона РФ «О приватизации...».

Перечень документов, необходимых для участия в аукционе:

— заявка на участие в аукционе, паспорт (для физических лиц);
— документ, подтверждающий внесение задатка;
— копии учредительных документов, заверенные в установленном порядке;
— справка (выписка из реестра акционеров) о соответствии статусу покупателя;
— доверенность на лицо, имеющее право действовать от имени организации;
— балансовые отчеты за последние три года деятельности (для юридических лиц);
— справка налоговой инспекции, подтверждающая отсутствие у претендента просроченной задолженности по налоговым платежам в бюджеты на 01.07.2000 г.
— решение органа управления претендента, разрешающее приобретение имущества.

Заявки и указанные документы принимаются по адресу: г. Кемерово, пр. Ленина, 89, к. 502 со дня опубликования информации до 17 час. 7.09.2000 г. Протокол о результатах аукциона подписывается Победителем аукциона в день проведения торгов. Договор купли-продажи заключается между Продавцом и Победителем аукциона не позднее 5 дней после утверждения протокола об итогах аукциона. Оплата производится в течение 10 дней после заключения договора купли-продажи. Аукцион состоится в 11 часов 8 сентября 2000 г. по указанному адресу.

Телефон (3842) 52-84-83.

ИНФОРМАЦИЯ ДЛЯ ВАС
Тел. 52-02-10.
Все товары и услуги подлежат обязательной сертификации.

ПРОДАЮТ

Холодильники, морозильники «Бирюса» от 3700 до 4800 руб., «Стинол» от 6500 до 9600 руб.; стиральные машины «Сибирь» — 3500 руб., «Фея» — 1250 руб., электропечи «Мечта» — 1650 руб., «Тайга» — 1350 руб., «Томь» — 2000 руб. Бесплатная доставка. Гарантия 3 года. Тел. 61-71-51 (ул. Леонова, 9, Кировский р-н), 31-43-88 (круглосуточно).

Гараж металлический 4х6 м с погребом в кооперативе «Комсомольский» в «Шалготарьяне». Тел. 74-24-32.

Фрезеровщика 3-5 разрядов, водителя автопогрузчика (временно), токаря 4-5 разрядов, слесаря механосборочных работ 3-4 разрядов. Тел. 28-81-33.

Грузчиков. Тел. 53-19-88.

Установщиков сигнализации. Заработная плата от 3 тыс. руб. Тел. 21-25-22.

Бригаду строителей для установки небольших металлических конструкций и проведения земляных работ. Тел. 36-72-25.

ООО «Уфалей» — граверов и художников, портретистов на камне. Тел. 23-44-98.

В продовольственный магазин продавца. пр. Ленинградский, 21, гастроном Торговый центр «Аустроникс».

Плиты перекрытия 4,8 х 0,8 х 0,22, в большом количестве, б/у. Тел. 25-99-82, после 18 час.

СНИМУТ

1-комн. кв. в районе «Шалготарьяна», с тел. Раб. тел. 52-24-38, спр. Наташу.

Государственное федеральное учреждение Кемеровское управление лесами сельхозорганизаций скорбит по поводу трагической гибели

КАПУСТИНА
Сергея Александровича,

заместителя директора Новокузнецкого сельского лесхоза, и выражает искреннее соболезнование родным и близким.

сегодня

День Военно-Морского Флота.

В этот день родились

1789. Михаил ЗАГОСКИН, писатель.

1893. Иван Антонович КОЧУБЕЙ (ум. в 1919 г.), красный командир, легендарный герой гражданской войны.

1908. Глинн «Скотти» ВУЛФ (ум. 1997), американец, попавший в Книгу рекордов Гиннесса как мужчина, женившийся наибольшее число раз. В июле 1996 после недельного романа 87-летний Скотти женился в 29-й раз на 55-летней Линде ЭССЕКС. Впервые они встретились еще в 1989, когда журнал The National Equirer свел их вместе, ведь Линда тоже рекордсменка — Вулф стал ее 23 мужем. Впервые Вулф женился в 18 лет, самый длинный его брак продолжался 7 лет, самый короткий — 19 дней. 35 лет Вулф удерживал за собой титул чаще всех женившегося мужчины в Книге рекордов Гиннесса.

1929. Василий Макарович ШУКШИН (1929-2.10.1974), русский писатель, сценарист, кинорежиссер и актер. Скоропостижно скончался на съемках фильма.

События

1662. В Москве вспыхивает восстание, известное под названием «Медный бунт».

1772. Белоруссия присоединяется к России.

1826. Казнь декабристов.

1943. Падение фашистского режима МУССОЛИНИ.

1946. На атолле Бикини американцы проводят первый подводный атомный взрыв.

1973. С космодрома Байконур осуществляется запуск советской межпланетной станции «Марс-5», которая передаст на Землю информацию об атмосфере Марса и фотоснимки.

1984. Космонавт Светлана САВИЦКАЯ первой из женщин выходит в открытый космос.

В этот день ушли

1916. Мария Александровна УЛЬЯНОВА, мать В.И. Ленина.

1955. Исаак Осипович ДУНАЕВСКИЙ (30.01.1900-1955), композитор.

1980. Владимир Семенович ВЫСОЦКИЙ (25.01.1938-1980), актер, поэт.

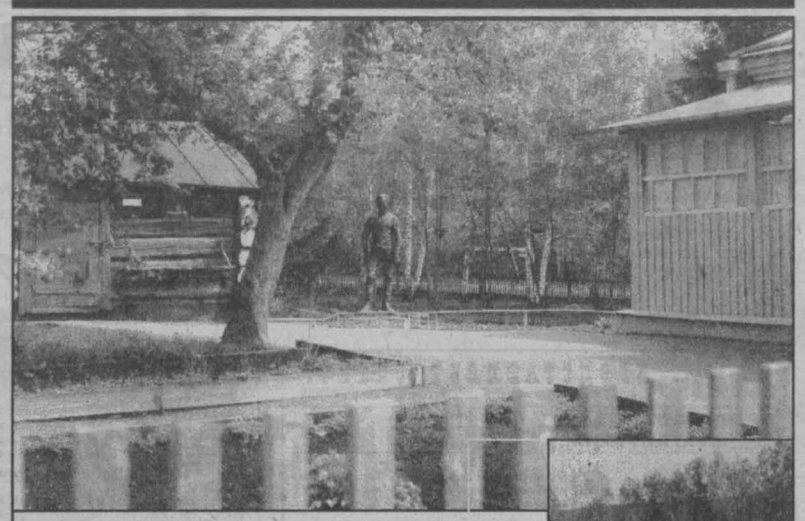

юбилеи

Над Катунью опять праздник был

Думал ли кто из его земляков, что каждую середину лета Сростки будут так наполнены приезжим людом. Хотя всяк согласится, что на большом народном виду прожил Василий Макарович Шукшин последние свои годы, фильмы его знал и стар и мал, а литература на равных правах включена в университетские программы. Поэтому и ежегодные Шукшинские чтения получаются настоящими, без провинциального нажима. Нынешняя Шукшинская неделя началась еще 18 июля в Барнауле и завершается, как всегда, здесь, на берегах Катуни.

Нынешние торжества проводятся в 25-й раз и впервые – в ранге всероссийских.

Разумеется, размахом нынешний праздник поменьше прошлогоднего, когда отмечалось его 70-летие. Тем не менее съехавшиеся на Алтай работники библиотек, школ, музеев, творческих союзов сделали чтение столь же насыщенными. Еще за месяц стало известно, что приедут из своих столиц другие уроженцы этих мест – Валерий Золотухин, Михаил Евдокимов.

Заключительная часть праздника началась в минувшие выходные на улицах Сросток - под голубым июльским небом отплясывали танцевальные коллективы и здешние «Сростинские вечерки».

Побывало там в эти дни немало наших. Всяк, кому случается быть проездом по Чуйскому тракту, обязательно завернет в тихий переулочек с этим домом на веселом косогоре посреди огородов. Купил его Василий Макарович для матери на гонорар за «Любавиных». В этом доме в начале семидесятых стараниями библиотекаря Дарьи Ильиничны Фалеевой и других земляков начал собираться дом-музей писателя. Теперь это филиал большого музея, который расположился в школе, со своим штатом.

Едут к нему. Бывают у него. Потому что помнят и любят. Интересно, что очень многие жители области носят точно такую же фамилию, Шукшины, с ударением на первом слоге, совсем как в родном селе Василия Макаровича. И чем ближе местность к Алтаю, тем Шукшиных в расчете на тысячу жителей больше, а чем дальше, тем меньше. В Кемерове, как сказали работники загса, их всего 18 человек. Немного. Но если учесть, что самая молодая носительница родилась в 1997 году, значит, нет опасения, что фамилия совсем выпадет из общего списка.

НА СНИМКАХ: здесь жил В.М. Шукшин.
Алтайский край.

дневник искусств

Поет сибирская душа

Приближается главный праздник земли Кузнецкой — День шахтера. По традиции в дни торжеств перед кузбассовцами выступают местные творческие коллективы и приглашенные издалека артисты.

В нынешнем году по программе губернаторской акции «Горнякам-ветеранам Кузбасса — к Дню шахтера» гостем виновников торжества будет прославленный коллектив — Государственный Омский русский народный хор. Концерты хора пройдут в Кемерове и еще шести шахтерских городах области.

Омский хор известен далеко за пределами России. В богатом репертуаре коллектива лучшие народные песни. Не случайно зарубежная пресса неоднократно отмечала, что концерты хора — это яркое знакомство с широкой душой России, с сибирским открытым характером.

Самыми желанными гостями концертов будут ветераны горняцкого труда.

Соб. инф.

В мире электроники

Мобильные телефоны могут стать следующей мишенью вирусов, похожих на вирус «I love you», нанесший недавно вред тысячам компьютерных систем во всем мире. «Они (вирусы) смогут записывать ваши разговоры и пересылать их другим абонентам, снимать деньги с электронных счетов или, наоборот, присылать вам огромные счета», пишет британский журнал New Scientist. Вирусы инфицируют компьютеры через электронную почту, это может стать серьезной проблемой для программируемых телефонов следующего поколения.

Рейтер.

СПОРТАРЕНА

легкая атлетика

Елена Прохорова поедет в Сидней

Кемеровчанка Елена Прохорова стала чемпионкой России на проходящем в Туле крупнейшем легкоатлетическом форуме страны. 820 участников из 63 регионов боролись не только за звание сильнейших, но и за путевки на Олимпийские игры-2000.

Выступая в семиборье, воспитанница тренера Анатолия Канашевича впервые завоевала титул чемпионки России, установив при этом новый рекорд Европы. Теперь он равняется 6675 очкам. Одновременно Елена Прохорова стала обладательницей заветной путевки в Сидней.

Соб. инф.

НА СНИМКЕ: чемпионка России Елена Прохорова.
Фото **Сергея Гавриленко.**

футбол: кубок Интертото

«Зенит» — в полуфинале

По-разному провели ответные матчи Кубка Интертото российские команды.

«Зенит» добился выездной победы над венгерским клубом «Татабанья» – 2:1, повторив результат встречи в Питере. У гостей отличились Попович и Угаров. А вот «Рост-сельмаш», как и на своем поле, проиграл в гостях французскому «Осеру» – 1:3. Все три мяча в ворота ростовчан забил чемпион мира-98 Гиварк, а удончан – Кириченко.

Теперь в полуфинале «Зенит» сыграет с английским «Брэдфордом». Первый матч состоится 26 июля.

высший дивизион

Неузнаваемый лидер...

Результаты игр 18-го тура:

«Факел» – «Локомотив» (М) – 0:0, «Спартак» – «Крылья Советов» – 1:2, «Сатурн» – «Торпедо» – 0:1, «Анжи» – «Алания» – 2:0, «Черноморец» – ЦСКА – 3:0, «Ротор» – «Уралан» – 3:1.

«Спартак» был неузнаваем в принципиальной игре с «Крылышками» и не случайно потерпел второе поражение подряд. Подобного с лидером не случалось давно. И будь поудачливей в гостях «Локомотив» – главный преследователь красно-белых, турнирное положение «Спартака» стало бы еще более шатким. Между тем, укрепляется на третьем месте «Торпедо». Не удивляющие уже никого «Анжи» и «Черноморец» упрямо наступают на пятки лидерам, а столичные армейцы привычно проигрывают в гостях.

По-прежнему впереди «Спартак» – 43 очка после 19 игр. У «Локомотива» – 39 (18), «Торпедо» – 35 очков (19 игр).

бокс

Из Греции — с европейским «золотом»

Отлично выступил на юношеском первенстве Европы по боксу, которое проходило в Греции, Роман Симаков из Белова.

Он был сильнейшим в весовой категории до 69 кг и по праву примерил европейское «золото».

судомодельный спорт

«Доплыл» до Словении

25 сильнейших спортсменов собрал состоявшийся в Москве чемпионат России по судомодельному спорту. Кемерово представлял на нем мастер спорта Дмитрий Сенников.

Кемеровчанин выступил успешно. В финале, соперничая в классе фигурно-скоростных скутеров, он поделил 3-4-е места с заслуженным мастером спорта Святославом Чухоненко из Москвы. В итоге Д.Сенников завоевал место в сборной России и выступит на чемпионате мира в Словении, если удастся найти средства на эту поездку.

Дмитрий ЛАЗАРЕВ.

хоккей

И поражения, и победы

В финском местечке Паюлахти прошел предсезонный турнир шести клубов российской суперлиги, в котором участвовали и хоккеисты новокузнецкого «Металлурга».

Вначале с минимальным счетом они проиграли «Салавату Юлаеву» из Уфы – 1:2 и «Северстали» из Череповца – 2:3. Затем дважды выиграли, победив СКА (Санкт-Петербург) – 1:0 и «Нефтехимик» (Нижнекамск) – 5:0. А в финале Кубка Паюлахти хоккеисты «Северстали» обыграли «Салават Юлаев» – 2:1 и завоевали главный приз.

регби

«Бронза» пока еще «светит»...

В очередном матче чемпионата России новокузнецкий СК «Регби» встречался с «Филями» из Москвы и выиграл – 33:20.

Усилиями Аберхаева, Косолапова и Папавы хозяева еще в первой половине игры продемонстрировали мощь своих атак. И хотя ненадолго москвичам удалось перехватить инициативу, кузбассовцы были сильнее. Особенно хорошо проявил себя Прорвин, в переломный момент матча великолепно исполнивший штрафной удар.

Эта победа важна для новокузнечан прежде всего в психологическом плане. Ведь еще не все потеряно в борьбе за бронзовые медали чемпионата.

Виктор МАЛЫШЕВ.

55 лет Великой Победы

Был солдат неизвестным

Кемеровчанка Елена Маслова через газету «Кузбасс» (номер от 20 апреля) разыскивала Анну Ивановну Рассохину, проживавшую в 1941 году на территории Подобасского сельсовета. Ежегодно бывая на Смоленщине, где в войну погиб ее отец, Елена Павловна выяснила, что на имя Рассохиной в ноябре 41-го был отправлен почтовый перевод на 200 рублей. Полевая почта отправителя № 486 — 5-я гвардейская стрелковая дивизия, воевавшая в Подмосковье.

Солдат, отправивший перевод Анне Рассохиной, официально числится пропавшим без вести. Но он погиб. Его нашли и безымянным похоронили ребята из отряда «Поклон». В посмертном медальоне погибшего была только эта квитанция перевода.

«Может, отзовутся те, кто помнит, от кого мог быть отправлен перевод?» — спрашивала Елена Маслова.

Они откликнулись на газетную публикацию — мысковчане Виталий Семенович Авдеев и Иван Андреевич Волженин. Назвали место жительства семьи Рассохиных в 1941 году — поселок Тутуяс. Оба оттуда родом, хорошо знали и помнят эту семью.

— Звали хозяйку Анной Федоровной, — уточнил Авдеев. — Видимо, в квитанции, которую не пощадили годы, отчество разобрать было трудно. Почтовый перевод с фронта был от ее мужа Ильи Гавриловича. Это абсолютно точно. Коммунист Рассохин ушел на фронт добровольно с первых дней войны вместе с Иваном Кусургашевым, тоже нашим земляком.

Затерянный в тайге поселок, как и весь Кузбасс, воевал с врагом. Тутуясцы работали в леспромхозе не покладая рук. На фронт бойцам уходили посылки с варежками, носками, кедровыми орехами, махоркой. Отправляли и топленое масло в бочках. И. А. Волженин, вернувшись с фронта, еще застал многодетную семью Рассохиных. Ну а вскоре жизнь разбросала людей в разные стороны. И все эти даже не годы, а десятилетия Рассохины ничего не знали об Илье Гавриловиче: пропал без вести. И все.

Двое мысковских ветеранов войны включились в поиски родственников воина. В одном из сел они разыскали родственницу Клавдии Есиповой — подруги Валентины Ильиничны Рассохиной, предположительно живущей в Семипалатинске. Наказали в письме Клавдии, чтобы та разыскала дочь фронтовика. Ждали, волновались. И вот Волженин получил на днях письмо из Казахстана: «Здравствуйте! Вчера Клава принесла мне письмо и говорит: я пришла к тебе с большим известием. Конечно, мы наплакались досыта, вспомнили папу, Тутуяс, хорошее и плохое — все свое детство. Колба да саранки весной... Жили мы все дружно и в беде, и в радости. Мы и сейчас продолжаем жить с Клавой, как родные сестры.

Все делим пополам, наши дети тоже считаются как братья и сестры. И внучат у нас поровну — по три. Живем хорошо. Вот только здоровье подводит, мне ведь уже 73 года. Далеко от дома не хожу — все мой деда ходит. Он тоже участник войны. Нынче наш Назарбаев побаловал фронтовиков: медаль, именные часы и по 5 тысяч теньге. Дрова три куба — бесплатно. Так что осталось только уголь привезти. Приглашаем тебя с женой в гости. Пиши. Мы как будто побывали в Тутуясе».

Так нашелся след одной из дочерей фронтовика, ее детей и внуков. Родные знают теперь, где отдать последний поклон И. Г. Рассохину. Снова восстановлен порушенный годами мостик между друзьями детства и юности. Мало что известно о последнем из старшего поколения Рассохиных — Геннадии Ильиче, морском офицере. Но поисковики не теряют надежды разыскать и его. Хотя бы так отдать долг павшим солдатам...

Валерий ШЕВЦОВ,
корр. «Кузбасса».
Мыски.

лето

Вот и закончились «олимпийские» игры

Олимпийскими играми назвали организаторы из муниципального предприятия «Отдых» детские спортивные состязания, которые проходили в течение трех дней в лагере «Спутник» в Журавлях.

Силой и ловкостью мерились все десять загородных лагерей. Сначала старшие дети, до 14 лет, и отдельно младшие, 8—10 лет, (малая олимпиада). Старшие состязались по стритболу, пионерболу, теннису, в эстафете. Победителям были вручены грамоты, дипломы, подарки. Но самой лучшей наградой стали мероприятия, организованные для победителей в воскресенье.

В этот день с площади Советов в Кемерове в сопровождении ГИБДД и воспитателей старшие отправились на три дня автопоходом в Тисульский район, на озеро Большой Берчикуль, те, что помладше, на такое же количество дней поехали в оздоровительный лагерь «Бирюсинка» близ д.Подъяково, а самых маленьких ждали различные аттракционы в горсаду.

Владимир НИКОЛАЕВ.
Фото **Виктора Грызыхина.**

В минувшее воскресенье мототрек РОСТО снова напоминал гудящий улей – здесь проходил третий этап открытого чемпионата Кузбасса по трековым гонкам на автомобилях.

гонки на выживание

Лидер выбывает на старте...

Если июньские старты подстерегла непогода (сильный ветер вперемежку с дождем), то нынче соперникам было где «разгуляться» – отменно подготовленная трасса давала возможность проявить им и мастерство, и бойцовский дух.

Клубы пыли, взметаемые колесами машин участников, поглотили надежды победителей предыдущих этапов – Александра Бахтеева и Игоря Хамзина. На этот раз успех праздновал опыт: на победный пьедестал, опередив перворазрядников, впервые в сезоне поднялся мастер спорта Валерий Белобородов. А.Бахтеев стал вторым, а И.Хамзин только четвертым. Третье место завоевал Александр Лапковский. Замкнул пятерку сильнейших Александр Каликин.

Неудача подстерегла Владислава Решетнева в полуфинальном заезде. Он, как никогда, был близок к тому, чтобы попасть в финал, уверенно лидировал, но на одном из виражей его автомобиль вдруг замер, как вкопанный...

Подобный казус выбьет из седла любого. Тем более, перед стартом популярнейшего зрелища – гонок на выживание. Но В.Решетнев оказался настоящим бойцом. Он стартовал в числе 11 отважившихся и...выиграл!

А борьба на сложной трассе, предусмотрительно политой искусственным дождиком, складывалась драматично. Прямо на старте, в водовороте закружившихся автомобилей, неожиданно образовалась «воронка» – перевернулась машина под № 84...Так выбыл из состязаний Александр Луцкий-старший. И хотя он, к счастью, не пострадал, можно было понять досаду двукратного победителя гонок на выживание...

Воодушевленные фиаско фаворита, соперники прибавили газу. Запомнился эпизод, когда, пытаясь «боднуть» конкурента, один из участников едва не протаранил бортик...Больше экстремальных ситуаций не случалось, если не считать нескольких гонщиков, добровольно сошедших с дистанции – гонки без правил выдерживают не все.

Следом за Владиславом Решетневым финишировали Александр Сысоев и Александр Сушкин. Любопытно, что А.Сысоев, трижды становясь призером, так и не поднялся пока на верхнюю ступеньку пьедестала.

Среди многочисленных спонсоров соревнований, как всегда, в роли информационного выступила газета «Кузбасс».

Четвертый этап открытого чемпионата области состоится в августе.

Олег КУРОЧКИН.
Фото **Юрия Юрьева.**
Кемерово.

лесная история

Груздь и Мухомор

Росли в лесу под осинкой два гриба — Мухомор и Груздь. Мухомор был высокий стройный гриб на белоснежной тонкой ножке. Шляпка красная в белых горошинах, на шейке — ажурная оборочка. Не гриб, а загляденье! Груздь же неказист на внешний вид. Ножка короткая да толстая, а шляпка как воронка. Края у шляпки мохнатые, книзу загнуты, землей присыпаны.

Завели однажды грибы между собой разговор.

— Зачем ты живешь на свете, неуклюжий урод? — спросил Мухомор у Груздя.

Груздь посмотрел на соседа-красавца и промолчал, застенчиво зарывшись шляпкой в листья.

— Я красив, не правда ли? — продолжал Мухомор. — Кто ни пройдет, всяк залюбуется. А вот ты кому такой нужен?

Мухомор, как резиновый, вытянулся на своей тонкой ножке, и алая головка его горделиво закачалась.

— Живу потому, — ответил после долгого молчания Груздь, — что меня земля-матушка родила, соками своими лесными вскормила. Некрасив я, правда, но людям нужен.

— Ха-ха-ха, — зло расхохотался Мухомор. — Ну какая от тебя польза, старый неказистый гриб?

От смеха у него порозовела нежная шейка, и он стал еще милее.

— Как я хорош! — восхищался собою Мухомор, — во всем лесу нет гриба достойнее меня.

Он снова приподнялся на белоснежной ножке и стал еще стройнее и выше.

— Да, ты прекрасен, не спорю, — грустно сказал Груздь, — но какой людям прок от твоей красоты?

Тут совсем рядом послышался шорох. Из-за кустов показался вихрастый мальчишка с огромной корзиной в руках. Он сразу заметил Мухомора. Хотел было пнуть, да раздумал.

— Фу, какой поганец вырос! — сердито сказал маленький грибник, подальше отодвигая от него корзину.

Тут он раздвинул траву и замер от восхищения, увидев присыпанную землей головку Груздя.

Мальчик осторожно срезал гриб, очистил ножиком землю со шляпки и, понюхав, опустил в корзину.

А прекрасный Мухомор долго еще стоял одиноко в лесу, пока не сгнил от старости.

Валентина КУЖЕЛЕВА.
Прокопьевск.

криминал

Дорогостоящее молчание

Шахта «Димитрова», пост ГИБДД, санэпидстанция и еще несколько десятков абонентов поселка Бунгур Новокузнецка лишились телефонной связи из-за грабителей, которые поживились 200 метрами кабеля воздушной связи.

А в Прокопьевске жертвами злоумышленников оказались 1500 абонентов, когда в микрорайоне Тырган похитили 150 метров соединительного кабеля недавно проложенной волоконно-оптической линии связи.

Вырубив 50 метров военно-полевого кабеля между Анжеро-Судженском и Березовским, похитители на 16 часов лишили горожан междугородней связи.

Всего за первое полугодие в Кузбассе отмечено 700 случаев хищения кабелей связи, из-за чего абоненты 46 тысяч телефонов временно были оставлены без связи. За шесть месяцев похищено 54 километра кабеля и 20 километров медных проводов. Удалось задержать 93 злоумышленника, 38 из них привлечены к уголовной ответственности, сообщил пресс-центр ОАО «Электросвязь».

Главный редактор В. С. КЛАДЧИХИН.
Газета «Кузбасс» учреждена администрацией Кемеровской области и журналистским коллективом редакции. Зарегистрирована Омской региональной инспекцией по защите свободы печати и массовой информации 27.01.94 г., свидетельство о регистрации №54.
Мнение редакции не всегда совпадает с мнением авторов.
АДРЕС РЕДАКЦИИ: 650630, г. Кемерово, пр. Октябрьский, 28.
Электронный адрес: news@knews.kuzbass.net
СПРАВКИ: по рекламе — 52-25-23; по письмам — 52-38-23; по редакции — 52-32-74.
Собственные корреспонденты: в Новокузнецке — 45-99-62, Новокузнецкое отделение рекламы 36-77-97; Прокопьевске — 93-2-58, Ленинске-Кузнецком — 7-88-24, Мысках — 2-18-66, Яе — 2-13-67, Анжеро-Судженске 2-99-94. Телефакс 52-12-10.
Газета является участником процесса по формированию единого информационного пространства. Материалы газеты, в том числе коммерческие предложения и реклама, размещаются в системах поиска Интернет и информационных продуктах компании «Мега».
Время подписания номера в печать по графику 20.00. Сдан в печать 19.35. Объем 2 п.л. Печать высокая.
Тиражи во вторник, субботу — 26043 (индексы 51901, 31029); четверг — 56099 (индексы 51901, 31029, 31023); среду, пятницу — 23871 (индекс 51901).
Газета набрана и сверстана на компьютерном комплексе газеты «Кузбасс».
По вопросам качества печати звонить по тел. 52-03-34.
Типография издательства «Кузбасс»: 650630, г. Кемерово, пр. Октябрьский, 28. Заказ № 136.