134 (22663)
21 ИЮЛЯ 2000 г.,
ПЯТНИЦА
Цена свободная.

ОБЛАСТНАЯ МАССОВАЯ ГАЗЕТА

Кузбасс

Издается
с 7 января 1922 года.

Почему бы вновь не вернуться в Ирак!

Одним из наиболее перспективных и доступных внешних рынков для кузбасских производителей является... Ирак. Таково мнение специалистов департамента внешнеэкономических связей администрации области.

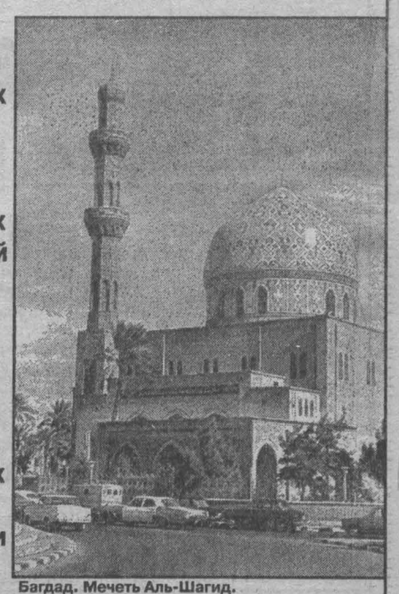
Багдад. Мечеть Аль-Шагид.

Начало активного торгово-экономического сотрудничества между СССР и Ираком относится к 1958 году. Наши страны были крупнейшими торговыми партнерами на Ближнем Востоке. Иракский рынок всегда отличался высокой платежеспособностью, обеспеченной вторыми в мире по величине запасами нефти. Близится поэтапная отмена международных санкций против Ирака и размораживание иракских счетов в международных банках.

Как считает начальник департамента внешнеэкономических связей В. Г. Водопьянов, выход на иракский рынок многие иностранные компании начинают с участия в ежегодной — с 1 по 10 ноября — Международной Багдадской ярмарке. Предпочтение на ней отдается машиностроению, химии, нефтехимии, электроэнергетике, медицине, связи и транспорту. Ярмарка считается приоритетной и помогает участникам продвинуть свою продукцию не только на перспективный Ирак, но и в страны Ближнего и Среднего Востока.

С иракской стороны достигнута договоренность о предоставлении государственному предприятию «Машиноимпорт» Минторга России статуса дирекции российской экспозиции. Кузбассу предложено организовать областную экспозицию. Особое внимание уделяется машиностроительной продукции.

Департамент внешнеэкономических связей области совместно с «Машиноимпортом» содействует предприятиям Кузбасса в продвижении продукции на мировой рынок и поиске зарубежных партнеров посредством участия в Международной Багдадской ярмарке-2000.

Более подробную информацию о ярмарке, о продукции, необходимой экономике Ирака, и по другим вопросам можно получить в департаменте внешних экономических связей по кемеровским телефонам 36-48-06, 36-33-73.

Инской миллион

Горняки шахты «Инская» в Белове добыли миллионную с начала года тонну угля.

Весомый вклад в добычу внесла бригада А. Д. Навойникова, которая выдала 480 тысяч тонн.

Всего шахтеры Беловского филиала «Кузбассуголь» за первое полугодие добыли 1,85 млн. тонн угля при плане 1,5 млн. тонн. Прирост составил 347,9 тысячи тонн по сравнению с аналогичным периодом прошлого года.

Отлично работают коллективы-пятисоттысячники — бригады М. И. Иванова с «Колмогоровской» (среднесуточная нагрузка — 1671 тонна), Ю. Н. Гагарина (2116 тонн в сутки) и А. Д. Навойникова (2535 тонн в сутки) с «Инской».

Показательно, что с плановыми объемами первого полугодия справились все шахты Белова, кроме «Чертинской».

Фото Анатолия Кузярина.

Чужой среди своих

Вчера губернатор А. Г. Тулеев направил письма начальнику управления Минналогов С. Н. Андрющенко, прокурору области А. П. Халезину, начальнику областной налоговой полиции М. З. Бешенцеву о 130 наших предприятиях, зарегистрированных в оффшорных зонах.

В послании содержится убедительная просьба принять меры для постановки всех их на учет в Кузбассе и обеспечить сборы их налоговых платежей в бюджет области, бюджеты городов и районов в соответствии с законом.

Немало у нас и предприятий-филиалов, коллективы которых насчитывают многие тысячи человек. Однако как и оффшорные, эти филиалы не платят налоги, а перечисляют деньги по месту головных контор.

Выходит, что эти люди получают у нас медицинские, образовательные и другие услуги за счет других налогоплательщиков. Из-за этого возникает повышенная нагрузка на добросовестных налогоплательщиков. Не хватает средств для социально незащищенных слоев населения, особенно на детей и пенсионеров, допускаются сбои в выплате зарплаты.

Налоговое законодательство, и в частности статья 19 Налогового кодекса, предусматривает, что филиалы и иные обособленные подразделения российских организаций должны исполнять обязанности этих организаций по уплате налогов и сборов по месту нахождения их филиалов.

пресс-конференция

«Я — за сильное государство, но не в интересах олигархов»

— Продолжим нашу добрую традицию — встречаться после сессии, — обратился к журналистам председатель облсовета Г. Т. Дюдяев. 15 раз собирался Совет, 530 нормативных актов принял, одних законов — 126. Но важно, естественно, не только количество. Насколько жизненно необходимы эти решения?

Таисия ШАТСКАЯ,
корр. «Кузбасса».

Накануне, на сессии, принята программа развития Таштагола и Таштагольского района. Об этом сказано и написано немало. Осталось обратить внимание на один ее аспект: воздействие программы ощутимо для области в целом.

В работе один из основных законов — о молодежной политике. То, что происходит в жизни, не может не тревожить. Вот почему к созданию закона привлечены ученые, студенты, молодежный парламент.

Важен и закон о жилищных займах, который поможет, в частности, решить квартирные проблемы молодым специалистам. Дело непростое. Будут разные проценты безвозмездных субсидий, будет отбор претендентов. Часть средств уже найдена, возвращаемые суммы войдут в оборот. Так что дело и необходимое, и реальное.

Принят закон о развитии предпринимательства, это и пополнение бюджета, и трудовая занятость. Без комплексной программы малый и средний бизнес дальше не двинется. Теперь такая программа есть.

Перегружены суды, от этого страдает порой качество рассмотрения дел. Принят в первом чтении проект закона о мировых судьях, которые займутся гражданскими делами.

Принят закон о Красной книге области. Рассмотрен ряд законов о местных органах власти. Поддержана инициатива губернатора о государственном подходе к проблеме беспризорных детей. Все это только часть сделанного в течение дня на последней перед парламентскими каникулами сессии.

Геннадий Тимофеевич отмечает, что у нас практически не было законодательных актов, которые надо было привести в соответствие с федеральными. Хотя в других областях счет отмеченным законам идет на десятки. Однако в случае необходимости председатель облсовета готов отстаивать, в том числе и в судебном порядке, свою позицию.

Не удалось пока добиться поддержки областного закона на федеральном уровне об ограничении приема цветных металлов. Получен отказ, с которым не согласны. Предстоит борьба.

С другой стороны, как член Совета Федерации, Г. Т. Дюдяев не согласен с введением единого социального налога. Характеризует его так: «Вновь прогнулись перед олигархами». Доказывает: кто не платил 30 процентов, тот и 13 платить не будет. 26 июля на заседании Совета Федерации он будет голосовать против.

Радует председателя облсовета то, что с прошлого года Кузбасс стал жить по бюджету, не выходя за его рамки. А ведь было время, когда существовали вовсе не принимая бюджета или принимая его с большим опозданием. Сказались взаимная ответственность исполнительной и представительной власти, гласность расходов.

В заключение, когда заговорили о структуре надсмотрщиков и политике кнута, Г. Т. Дюдяев признался: «Я — за сильное государство, но не в интересах олигархов. Да Бог с нею, с этой верхней палатой! Было семь представителей в Думе, добавятся еще двое в Совете Федерации. Лишь бы решались проблемы регионов. Верните деньги, взятые у нас, — вот что важно».

И напомнил одну крестьянскую байку о том, как цыган до тех пор учил лошадь, пока она не сдохла...

Красноярский приз нашему комбайнеру

Подписано распоряжение о проведении конкурса «Механизатор-2000».

Конкурс проводится обладминистрацией совместно с Красноярским заводом комбайнов с 14 июля по 15 ноября.

За лучшие результаты в уборке урожая, максимальное повышение производительности труда и качества уборочных работ, а также высокоэффективное использование зерноуборочных комбайнов победитель конкурса получит приз — автомобиль «Нива». За счет Красноярского завода.

— Ерашов! Таскаев! Николаев! — с вещами!..

Сессия областного Совета утвердила вчера новое положение о Фонде имущества Кемеровской области («Кузбассфонд»).

По словам исполняющего обязанности председателя В. В. Белькова, по новому положению председателя фонда теперь будет назначать на должность и освобождать от нее только губернатор. Кроме того, «Кузбассфонд» приобрел теперь статус государственного учреждения. В отношении его бывших руководителей — М. И. Ерашова, В. Ф. Николаева, О. А. Таскаева — материалы направлены в областную прокуратуру.

фельетон

Как хорошо, что подметки отваливаются!

Две юные продавщицы что-то увлеченно обсуждают. Их не может отвлечь от разговора даже настойчивая покупательница. Старушка в который раз спрашивает: «Деточка, эта колбаса сколько стоит?» Продавец наконец оценивает взглядом докучливую покупательницу и, процедив: «Дорогая», возвращается к беседе...

Лет пятнадцать назад, рассуждая о недостатках советского сервиса, многие мечтательно вздыхали: «Вот бы сферу обслуживания — в частные руки!» Считалось, что продавцы в частных магазинах встречают покупателя исключительно улыбкой. Наконец, сбылась мечта советских мечтателей, и работник прилавка смотрит теперь на посетителя с точки зрения стоимости оного. Если покупатель тянет на кило минтая, то улыбку можно не включать. А если тот пожелал кило балыка, да к нему ящика два пива, тут улыбка входит в ассортимент. Прежде продавец хамила, прекрасно зная правила торговли, обвешивала, обсчитывала в силу своей особой значимости. Нынешняя хамит и не подозревает о самом существовании таких понятий, как правила торговли.

Как-то спросила одно такое юное создание, стоящее за прилавком магазинчика в десятом микрорайоне Тыргана, какой, на ее взгляд, сыр лучше. Ответ восхитил своей детсадовской серьезностью: «На вкус, на цвет товарища нет...» — заявила служительница бизнеса.

Покупаю продукты обычно в одном и том же магазине. И если в одну смену продавец обязательно срезает вязку у колбасного батона, то в другую ее коллега этого категорически не делает — хозяин, мол, эти граммы высчитает из зарплаты. Создается впечатление, что в этом маленьком магазинчике два хозяина, один знает правила, а другой о них не имеет представления.

Ну а соседство стирального порошка и сливочного масла — это результат разгоряченного воображения покупателя, или элемент демократизации торговли? Правда, в последнее время подобное соседство уже не воспринимается контролерами торговли спокойно, как, скажем, год назад.

(Окончание на 4-й стр.)

«ПУМА» помогает город делать чистым.
Фото Виктора Грызыхина.

Кемеровская «ПУМА» Москву покорила

Кузбасские машиностроители выходят на международный уровень.

В Москве состоялась вторая международная выставка «Дорожное и коммунальное хозяйство-2000» с участием 185 российских и зарубежных предприятий. Сибирь и Дальний Восток представляло кемеровское АО «КОРМЗ».

Разработанная в соответствии с губернаторской программой развития машиностроения коммунальная машина «ПУМА» этого предприятия была признана лучшей в России. Отмечено полное соответствие «ПУМЫ» новейшим тенденциям в области производства современной коммунальной техники. Наши машины в среднем в три раза дешевле зарубежных.

Сегодня вопрос о приобретении «ПУМЫ» рассматривается в правительстве Москвы, администрациях Московской и ряда других областей.

бди!

А у нас пока все тьфу-тьфу...

Практически вся центральная пресса гудит: в Омске — брюшной тиф, в Комсомольске-на-Амуре — менингит. Опять свирепствует конго-крымская геморрагическая лихорадка в Ростовской области и пяти территориях юга. Вся средняя полоса России — сплошь ядовитые грибы. А как дела у нас, в родном Кузбассе?

По словам Владимира Александровича Зенкова, главного санитарного врача по Кемеровской области, в Кузбассе все спокойно. На сегодняшний день резко упало количество укушенных клещами людей, точнее с шести тысяч в неделю полмесяца назад до тысячи.

Случаев серозно-вирусного менингита у нас тоже не наблюдается, пока нет и обычного сезонного всплеска кишечных заболеваний. Люди, наверное, стали аккуратнее и внимательнее?! Конго-крымская геморрагическая лихорадка нам не грозит, потому что у нас нет таких клещей, не климат им в Сибири. Пока все спокойно и с грибами.

Но... Не думаю, что подобная ситуация — повод расслабиться. По-прежнему будьте бдительны: не пейте из незнакомых источников, тщательно мойте овощи и фрукты, осматривайтесь после пребывания в лесу и правильно готовьте грибы. Береженого Бог бережет.

Татьяна БЕРГ.

$ КУРС ВАЛЮТЫ (ЦЕНТРОБАНК) 21 июля

официальный курс — 27,66 руб.

погода

ИЮЛЬ

21 июля.
Восход 06.01. Заход 22.42.
Долгота дня 16.41.

Последняя четверть 24 июля
Восход 00.46.
Заход 11.05

По прогнозу Международной космической метеослужбы, в Кемерове в субботу осадки, днем до 28, ночью до 9, в воскресенье осадки, днем до 23, ночью до 12 градусов.

По югу области в субботу осадки, днем до 24, ночью до 8, в воскресенье днем до 23, ночью до 11 градусов.

Уральский государственный профессионально-педагогический университет

Филиал в г. Кемерово

Осуществляет подготовку выпускников ССУЗ по специальностям:

«Профессиональное обучение»
— электроэнергетика,
— промышленное и гражданское строительство,
— дизайн,
— швейное производство,
— профессионально-педагогические технологии.

«Юриспруденция».

Форма обучения заочная, срок обучения 3,5 года.

Адрес: 650066, г. Кемерово, пр. Ленина, 81 (3 этаж), т. 35-80-80, 35-77-35.

Лицензия № 24 Г — 0928 от 18.04.2000 г. выдана Министерством образования РФ.

коротко

Вчера в кемеровском спорткомплексе «Октябрьский» началась заливка льда для тренировок команды «Энергия». Предполагается, что сегодня лед будет готов, его опробуют юные фигуристы, а затем к тренировкам приступят хоккеисты. В прошлом году из-за жаркой погоды на заливку льда ушло 25 дней.

Газета Кузбасс в Интернет: www.mega.kemerovo.su/kuzbass/

Ваша страница в Интернет на сервере Компании «Мега»
«Экономика и жизнь Кузбасса», тел. (3842) 25-32-77, тел./факс 36-62-01

лучшие товары Кузбасса

Абрикосовая, чесночная, с перчиком...

Рыбные отделы магазинов нынче вряд ли обходятся без пресервов. Само это слово поначалу не воспринималось покупателями.
— Какие еще пресервы? — переспрашивали в замешательстве.
— Ах да, это маленькие баночки с кусочками рыбного филе, залитыми каким-нибудь соусом.

И в самом деле, совсем еще недавно о существовании пресервов знали только за границей и на Дальнем Востоке. В Сибири они не практиковались. Но мы тоже не «рыжие». Самой первой это доказала фирма «Галс», которая и начала баловать кемеровчан таким рыбным творением. Новшество понравилось. Конкурентов появилось предостаточно. А «Галс» знай себе лидирует. Его продукция признана одним из лучших товаров Кузбасса. Пять самых-самых рыбных блюд достойны, по мнению дегустационной комиссии, состязаться дальше и представлять Кузбасс на конкурсе в Москве. Какие же изделия выделены особо? Сочные острые кусочки под соусом «Огонек», пресервы «Юбилейные», ароматизированные маслом, лучком, душистым перчиком. Рыбка в «гастрономическом соусе» — на основе горчичного порошка и растительного масла, традиционная «в майонезе», жгучая «по-грузински» с кинзой, чесноком и пахучими пряностями.

Душа фирмы, хозяйка кухни и главный технолог А. В. Сулейманова постоянно что-то изобретает, экспериментирует — варит-парит, добавляет-убавляет. Поэтому так разнообразны здесь заливки для рыбы. Не только известные приемы с использованием масла или маринада, но еще и в винной, пивной, с мускатным орехом. Можно отведать селедки в абрикосовом, яблочном или ином фруктовом соусе. Такое изобилие самому изощренному гурману дает возможность выбора.

А Сулейманова вынашивает новые рецепты заливок — витаминизированные, с добавлением бета-каротина, йода. И заливки, где в качестве гарнира будет использовано местное сырье — папоротник, черемша, грибы.

Есть свои фирменные секреты и в засоле рыбы. Солится рыба целиком, в охлажденном солевом растворе. Время посола зависит от жирности и размеров рыбы. Затем начинается ручная разделка на маленькие, удобные для еды кусочки. Заметим, что в дело идет специально отобранная хорошая рыбка. На чем другие фирмы проигрывают — для филе используют бросовую продукцию. Разделанная рыба заливается соусом и пропитывается им в холодильнике несколько дней.

Срок хранения пресервов фирмы «Галс» только 30 дней, а не привычные три месяца. До более длительного срока использования довести нетрудно — побольше соли, и все дела. Но здесь убеждены, что малосоленая рыба вкуснее и полезнее, Поэтому пресервы «Галса» наиразнообразнейшие, выпускаются небольшими партиями.

Горожане быстро оценили новинку и охотно раскупают. Значит, руководством фирмы взят правильный курс. «Галс» и означает — направление судна относительно ветра.

Наталья КУДРЯВЦЕВА.
Кемерово.

дата

Наше золото

Старейшему предприятию Горной Шории — золотому прииску «Алтайский» — исполнилось 155 лет. За полтора века здесь добыто больше ста тонн золота (во время Великой Отечественной войны учет добычи не велся).

Сейчас предприятие постепенно выходит из глубокого кризиса, в котором оказалось с начала девяностых. Уже второй год производство не только не уменьшается, а, напротив, растет довольно высокими темпами — до 15 процентов в год. Введены новые технологии, увеличившие рентабельность золотодобычи. Запускается долгое время бездействовавшее оборудование. Восстанавливается инфраструктура. К примеру, полностью реконструирована стокилометровая линия электропередач, подающая энергию в отдаленные поселки.

Но наибольшее достижение, по мнению директора прииска Геннадия Лебеких, — начало разведки рудного золота на реке Солдатке (между Таштаголом и Спасском). По прогнозам, новое месторождение принесет пятьдесят-семьдесят тонн чистого металла.

К своему юбилею предприятие выпустило книгу одного из ведущих в прошлом специалистов предприятия Василия Солдатова «Прииск «Алтайский» — страницы истории». А Таштагольский музей этнографии и природы Горной Шории открыл экспозицию, отражающую быт и труд старателей прошлого века, а также сегодняшние успехи и перспективы будущего развития, — первые образцы драгоценного металла с реки Солдатки.

Андрей ИВАНОВ.
Таштагол.

требует вмешательства

Доведите дело до конца!

Автобусный рейс Кемерово — Пача был пущен в восьмидесятые годы. Четыре дня в неделю, по два рейса в день — все были довольны, студенты регулярно ездили домой. Но в этом году все изменилось.

Сначала убрали рейсы в понедельник и пятницу, затем опять изменения: три рейса — в пятницу, субботу, воскресенье. На наш запрос Рудничная автобаза ответила, что сельская администрация должна доплачивать более трех тысяч рублей. Но у нас нет этих денег.

Село стоит в семи километрах от трассы Кемерово — Яшкино, пешком не находишься, тем более, что нет никакой гарантии, что ты попадешь на автобус. Нам почти не попасть в больницу в городе, ни в магазины, ни на базар, а ведь в селе нет магазинов по продаже одежды, обуви, мебели. Мы были согласны на коммерческий рейс.

В конце апреля расписание сменили: один рейс в пятницу и по два (утром и после обеда) в выходные. Не успели привыкнуть — автобус перестал приходить по утрам.

Мы возмущены подобным отношением к селу.

Ю. АВЕРИНА, Н. ПАШКОВА
— всего 169 подписей.
Пача.

Смыло дождем родные имена

В 1941 году мой отец ушел на фронт. В1942-м — погиб. В том же году ушел на фронт брат. В 1944-м — погиб. Их имена были написаны на обелиске, что в поселке Ижморский, — оттуда они призывались.

Вот уже три года, как смыло дождем родные имена. Оттого еще грустнее становится, когда бываешь у обелиска. На вопрос, почему не отремонтировали обелиск хотя бы к 55-летию Победы, в администрации Ижморского района ответили, что денег область не дает.

Не знаю, кто должен финансировать подобные работы, но уверена, что имена защитников Отечества, погибших на фронте, должны быть восстановлены.

Л. ПОНОМАРЕВА.
Анжеро-Судженск.

есть проблема

Рынок недвижимости — под контроль

Сколько объектов недвижимости в Кузбассе? Получить внятный ответ на этот вопрос в ведомствах, имеющих прямое или косвенное отношение к несметному богатству, более чем проблематично. Невозможно получить ответ и на другой вопрос: сколько теряет область из многомиллиардного оборота рынка недвижимости при различного рода сделках между юридическими и физическими лицами? Можно только предположить, что потери немалые.

Проблема! А пока она существует, на рынке недвижимости с размахом развернул прибыльный бизнес частно-предпринимательский сектор. По сведениям департамента лицензирования, в регионе зарегистрировано 150 риэлторских контор, есть теневики (без лицензий) и легион «черных маклеров». Последние не брезгуют ничем и, по всей видимости, неплохо «зарабатывают». По информации того же департамента лицензирования, бывают случаи, когда риэлторы не возвращают задаток за помощь в сделках с непроходными для государственной регистрации правовыми ошибками. Задатки немалые — от 5 до 15 тыс. рублей.

По итогам последней инвентаризации, в Кемерове, например, 60767 объектов недвижимости, в т. ч. 31573 индивидуальных дома, 4543 — многоэтажных, 1230 детских садов, школ, производственных зданий, 13866 гаражей. К сожалению, в целом по области учет недвижимости отсутствует. Нет для этого специального ведомства. Оно только в проекте.

Без государственного контроля рынок недвижимости доступен для неправедной, нередко криминальной наживы. Вот тут свое слово может сказать учреждение юстиции, специально созданное для государственной регистрации прав на недвижимое имущество и сделок с ним в нормах действующего законодательства. Сейчас в учреждении 308 специалистов, работающих в восьми филиалах, 37 приемных пунктах в отдаленных от городов поселений. Небольшой по штату коллектив многое успевает. Ведь упорядочения регистрации прав на недвижимость и сделок с ней требует давно назревшая государственная необходимость.

По сообщению пресс-службы управления юстиции.

профессия — учитель

Не погасите в сердце искру

Солнце вдруг опрокинулось, и замелькали яркие круги. Свет, к которому стремился Андрей, померк. Последнее, что запомнилось, — скрежет сползающих с рельсов вагонеток. Очнулся машинист электровоза шахты «Ленгеруголь» Андрей Дель на больничной койке. Самоотверженность врачей, товарищи, которые чуть ли не каждый день приходили, или судьба, что уготовила ему впереди вдохновенную роль учителя, вернули молодого паренька к жизни.

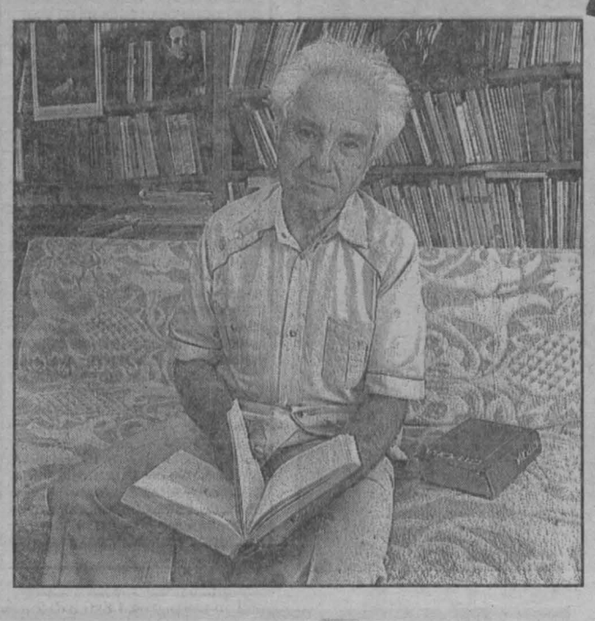

Квартире Андрея Андреевича множество книг. Со стен изучающе смотрят Блок, Гоголь, Горький, Некрасов, Шиллер, Шекспир...

— Я интересен тем, что учитель, — говорит Андрей Андреевич. И за словами долгий, по сути, бесконечный путь к познанию, по которому можно идти в одиночку, а можно — освещая его другим.

В колхозе «Красная звезда» Джамбулской области, где оказалась в начале войны семья Деля, тринадцатилетний подросток вместе со взрослыми пошел работать. Пахал, сеял, убирал хлеб, возил его зимой на санях до станции Бурное. Дорога неблизкая, двое суток в оба конца, а то и того больше. Как-то раз попали в сильный буран — в двух шагах, кроме снежного смерча, ничего не видно. Возницы на всех десяти санях — ровесники-малолетки.

— Держись, ребята! На фронте сейчас не легче, — только и сказал тогда председатель, который был с ними.

Выбрались. Итожит Андрей Андреевич, что и тогда, и потом много раз ему везло в жизни на хороших людей, верные слова говоривших.

— Учиться тебе надо, Андрей! Головы не потеряешь — многого добьешься, — отозвал его как-то в сторону между шахтовыми сменами мастер Борис Ботмаев.

— Иди вперед, Андрюша! Не дай угаснуть искре, — написала на обложке подаренной книги воспитатель Ленгерского ФЗО, где пришлось учиться, Ольга Константиновна Голубятникова.

Прихрамывающая походка — память той давней беды, когда после аварии в шахте его перевели на инвалидность. Через год выписался из больницы, но дома усидеть не смог. «Буду учителем!» — и с этой мыслью едет в Ташкент. Поступил в пединститут, а учиться не дали.

— Немец по национальности? Возвращайтесь на место жительства, которое вам определено, — в Казахстан.

Возражать бесполезно. А рук не опустил. Подает документы на заочное отделение факультета русского языка и литературы Чимкентского пединститута. Экзамены сдал успешно, а фамилии своей в списках поступивших не увидел. По той же причине.

— Не отступай, Андрей! Пиши в «Правду», в «Известия», — подсказали ему. И написал. В несколько центральных газет. Говорил о главном — могу и хочу быть полезным. Вступилась «Комсомольская правда». После ее публикации — вежливое приглашение к ректору института. Теперь — студент. Станет учиться!

Получает в 1961 году диплом и едет работать в Ленгерскую среднюю школу №5 Чимкентского района. Там и преподавал более сорока лет любимый детьми предмет — литературу. Заслуженный учитель Казахстана.

Одно — донести до школьников писательское слово, идею, образ, вживить в жизнь сегодняшнюю и помочь юным людям угадать во всем этом возможность опыта и образец для себя. Другое — познакомить с писателем как с человеком. Тогда понятнее и роман-эпопея «Война и мир», и звонкая чеканная строка Маяковского, и рожденная искренней любовью к своему народу лирика Некрасова, и волшебный пушкинский слог.

— Русская литература — явление удивительное, — возвращается Андрей Андреевич к своему предмету. — Живут писатели в веках, перемещаются во времени. «Пистолетный выстрел, убивший Пушкина, пробудил Лермонтова» — так писал Герцен. А сам Лермонтов разве не подтверждение горькой мысли, что поэтов на Руси не берегут? Но тот же Пушкин: «Клянусь честью, что ни за что на свете не хотел бы переменить Отечества или иметь другую историю».

Вот недавно 55-летие Победы праздновали, а мне строки Смирнова помнятся, с которыми когда-то в класс входил:

И Пушкин,
незакатный русский гений,
шел с нами в бой
за честь родной земли.
Мы все его
собранья сочинений
не в рюкзаках,
а в памяти несли...

— У меня и о войне материал собран, — показывает Андрей Андреевич стопку картонных папок-раскладушек, — недавно в 47-й школе был, перед ребятами выступал.

— А это, — Дель обводит рукой книжные полки и стопки объемных папок, иллюстраций, методических разработок, — об уроках литературы. Времени, чтоб наглядность подготовить, не жалел. Везде, где бывать приходилось, сначала в книжный магазин шел.

Картины известных художников, иллюстрации к книгам, стихи, подборки высказываний о литературных произведениях и их героях, соединенные учительской рукой, словно воссоздают дух времени, давно прошедшего и все равно оставшегося с нами как часть истории и часть души народной, а значит, нас самих.

Открывается картонная обложка с портретом Льва Николаевича Толстого, и цветные и черно-белые иллюстрации будто ведут по страницам знакомой книги. Отражаясь в блеске паркета, кружится в танце Наташа Ростова. Обхватив острые колени, вглядывается в открытое ночное окно Николенька Болконский, тревожится о будущем — каким-то оно станет. Сцены сражения под Аустерлицем, раненый Андрей Болконский. А это — кадр из фильма: Пьер Безухов держит на руках первенца, и тихое семейное счастье витает в гостиной.

— Без иллюстраций на урок не ходил, — говорит Андрей Андреевич. И ссылается на мнение известного педагога Коменского о роли наглядности.

— Коменский, по сути, и урок как форму обучения ввел, и установил еще в 17-м веке понятие учебного года, — добавляет Андрей Андреевич, — и призывал «всех учить всему».

— Чему надо учить на уроках литературы, Андрей Андреевич?

— Добру, достоинству, нравственной силе... И — сопереживанию, наверное. Ведь чтение, по сути, сопереживание и есть. А при разговоре, при обсуждении всегда хотелось уйти от трафарета, схемы. Заставить думать — вот что важно. Неожиданное, к примеру, может быть задание: написать письмо в 19-й век Льву Толстому из дня сегодняшнего. Или — нарисовать воображаемый герб, который мог бы красоваться на воротах усадьбы Собакевича, Плюшкина. Но увлекало это ребят. Или — поразмышляем вслух, прав ли в своих заповедях Джон Рид. Высказать предлагалось свое отношение к таким, например, обобщениям: не основывай свою свободу на чужом рабстве; не упорствуй в своих ошибках; береги от мозолей ноги, но не бойся их на руках; люби блеск звезд больше, чем блеск золота...

Неплохие ребята, должно быть, воспитывались на этих словах — такие открытые, добрые лица на школьных фотографиях. Да и обе дочки Андрея Андреевича — Наташа и Оля — школу с золотыми медалями окончили.

— Если восприятие слова соединить с музыкой, живописью, театральным действием, произведение, с которым школьников знакомим, останется с ними, — продолжает Андрей Андреевич. — Ставили мы в Ленгерской школе с детьми лермонтовского «Демона», «Цыган» Пушкина, спектакли по стихам Маяковского, который мне с юности дорог. Как и все это, — обводит взглядом полки с книгами.

Пять лет, как живет Андрей Андреевич в Кузбассе. И хотя уже не преподает, выступает в школьных классах, перед взрослой аудиторией с рассказами о писателях и поэтах, памятных датах.

— Жалко, без дела лежит материал, а мог бы работать... Подспорьем стать молодому учителю... — говорит о накопленной наглядности.

И это так. Потому и заинтересовались иллюстративным материалом Деля в областном институте усовершенствования учителей, где он, кстати, уже выступал с лекцией.

— Создадим экспертную группу для изучения наглядности, возможного ее распространения, — говорит заведующая отделом педагогической информации Людмила Николаевна Ильченко.

И это обнадеживает. Ведь ценный учительский опыт все равно что россыпь искр, зажигающих интерес к жизни в молодых сердцах.

Валентина ДМИТРИЕВА.
НА СНИМКЕ: Андрей Андреевич Дель.
Фото **Юрия Юрьева.**
Кемерово.

есть предложение

Дай дворнику обыкновенный шланг

Типичный провинциальный город. Утро. Солнце золотит купола церквей и крыши домов. Все просыпается.

Сотни дворников выходят на улицы и ветками деревьев, связанными в пучок, поднимают в воздух тонны пыли, которую на протяжении всего дня поддерживает во взвешенном состоянии движущийся многочисленный транспорт и пришедший в движение воздух.

В состав пыли входит все, что вредно живому организму, и нет ни одного компонента, который бы приносил пользу, а именно: тяжелые металлы, мокроты больных туберкулезом, испражнения животных и прочая нечисть.

В это время из своих домов выходит большая часть населения города. Маленьких детей мамы ведут в детский сад. Детишки постарше бегут в школу. Студенты — в вузы и прочие учебные заведения. Взрослое население направляется по своим делам.

Таким образом, значительное количество пыли, поднятой в воздух, оседает в легких жителей города. И так каждый день. Народ болеет. Здоровый ребенок — большая редкость.

В то же время огромные денежные средства тратятся на медицину, хотя многие болезни можно предотвратить, дав каждому дворнику вместо пучка веток для поднятия пыли в воздух обыкновенный шланг для полива.

Городские чиновники из комитетов по экологии, сэсов, жэков, Законодательных собраний, администраций разрабатывают многочисленные малоэффективные мероприятия для оздоровления населения, направленные на устранение следствий. Однако устранение причины многих заболеваний гораздо дешевле и эффективнее, достаточно принять закон, запрещающий пылить в городе, и установить контроль над его исполнением.

P. S. Надеюсь на отклик в СМИ ответственных чиновников и заинтересованных людей.

Михаил ГОРДЫЛЕВ,
заведующий лабораторией экологии и защиты растений КемНИИСХ.

актуально

Социальные гарантии вуза

В два с половиной раза за последние годы увеличил выделение из заработанных (внебюджетных) средств Кемеровский государственный университет на социальную поддержку своих работников.

Как удалось ведущему вузу Кузбасса в особо трудное в финансовом отношении время не снизить, а поднять планку социальных гарантий? Об этом беседуем с председателем профкома КемГУ Т. Ю. ПАВЛОВОЙ.

— С какой бы высокой трибуны ни выступали руководители различных рангов, — сказала она, — все соглашаются: система образования и наука — важнейший рычаг подъема экономики и культуры России, ее надежный интеллектуальный потенциал. А на деле — почти нищенское выделение бюджетных средств школам, техникумам, вузам, научным учреждениям. Их едва хватает на выплату и без того низких зарплат преподавателям, стипендий студентам да частичной оплаты коммунальных услуг. Ответ обычно стандартный: у государства денег мало, выживайте, как можете, сами. Приходится выкручиваться. Каждому по-своему. Разумеется, не без кадровых и иных потерь.

Хотя большинство преподавателей — люди трудолюбивые, увлеченные своим делом и далеко не каждый сменит профессию ради солидных заработков в иной сфере деятельности, процесс оттока очень нужных вузам кадров, к сожалению, продолжается. За два минувших года в основном по материальным причинам вынуждены были оставить наш вуз девять докторов и почти вдвое больше кандидатов наук.

Если по ряду основных показателей среди 48 ведущих классических университетов России КемГУ уже ряд лет устойчиво числится в первой десятке, то по количеству преподавателей с учеными степенями и званиями — в третьей десятке. Вроде бы неплохо для рейтинга сибирского вуза. И все же... Нужны немалые усилия, чтобы закрепить преподавательские кадры.

— Что же предпринимает для этого руководство вуза?

— Чтобы улучшить положение преподавателей и сотрудников, в Кемеровском госуниверситете уже ряд лет действует программа дополнительных социальных гарантий для работников, которая является составной частью коллективного договора администрации с работниками вуза. Каждый год на конференции коллектива анализируются ее итоги, вносятся дополнения и изменения на новый договорной срок.

— Татьяна Юрьевна, что конкретно входит в программу социальной поддержки?

— В ней несколько направлений: материальная помощь, выделение ссуд, помощь в приобретении жилья, частичная оплата медобслуживания, помощь ветеранам. Все это только за счет собственных, заработанных вузом средств. Поясню подробнее.

В любой семье может случиться несчастье (смерть близких, болезнь, пропажа имущества и т. п.). Вуз считает своим долгом прийти на помощь, поддержать не только морально, но и материально. Если в 1995 году на эти цели было выделено чуть больше 18 тысяч рублей, то в минувшем — 50,5 тысячи.

Ежегодно оказывается посильная материальная поддержка особо нуждающимся ветеранам войны и труда. Пусть не такая, как хотелось бы, но главное здесь — внимание к тем, кто проработал в вузе не один год. Вузовскому совету ветеранов безвозмездно оплачиваются телефонная связь, подписка на периодику.

Стало практикой оплачивать высококвалифицированным специалистам дополнительное медицинское обслуживание в поликлиниках, к которым они прикреплены. С этой целью с лечебными учреждениями заключается специальный договор.

Благодаря зарабатыванию дополнительных средств на ряде факультетов зарплата преподавателей и сотрудников увеличена почти вдвое по сравнению с госбюджетной. Конечно, и она не может считаться удовлетворительной по нынешним временам. Не секрет, что иной рядовой госчиновник получает из бюджета значительно больше, чем профессор вуза, крупный ученый. Так не может и не должно продолжаться.

Шестой год подряд в КемГУ выделяются на различные бытовые нужды работников беспроцентные ссуды. Например, для приобретения остро необходимых вещей, бытовой техники, для поездки на стажировку за границу и т. п. В размере 5-10 процентов от общей стоимости выделяются ссуды на покупку нового или расширение жилья. Только в прошлом году с помощью такой поддержки улучшили жилищные условия шесть семей работников университета. Не густо, конечно, но и это неплохо по нынешним временам.

А в целом судите сами. Если пять лет назад университет сумел выделить на социальные нужды из собственных средств 167 тысяч, то в минувшем году — 410 тысяч рублей.

Посильную помощь оказывает КемГУ аспирантам и студентам. Это и материальная поддержка при подготовке и защите диссертаций, помощь молодым семьям.

Сейчас в университете ведется подготовка нового коллективного договора администрации с работниками вуза. Как и в предыдущих, в нем несомненно будут усилены социальные гарантии для работников. Так, уже с этого учебного года университет впервые ввел свою доплату к пенсии для работающих докторов наук.

Как ни трудно, важно не пускать все проблемы на самотек, а искать и находить резервы пополнения внебюджетных средств, в том числе на расширение социальных гарантий для вузовского коллектива.

Беседовал
Евгений ПАСТУШЕНКО.
Кемерово.

добрые строки

И пели, и плясали

Мы отдыхали и лечились в санатории для ветеранов и инвалидов ВОВ «Лебяжье». Не только хорошее лечение, отличная кухня есть в этом санатории. Особо хочется отметить прекрасно организованный досуг. К нам приезжали народный хор ветеранов войны и труда и общество слепых из Юрги. Звучали на этих концертах песни военных лет, забавные веселые частушки, русские старинные песни. Мы очень признательны всем, кто подарил нам такой замечательный отдых.

КАЗАНОВА
и другие — всего восемь подписей.

А рядом добрые друзья-соседи

Сегодня редко можно встретить отзывчивых людей. Мне повезло, с такими людьми я живу по соседству.

Недавно случилась беда, я получила серьезную травму — сотрясение сосудов головного мозга. Мне вовремя оказали медицинскую помощь, назначили лечение и решили, что для меня оптимальный вариант — стационар на дому. Людмила Леонидовна Ткаченко, участковый врач поликлиники №3, и медсестра Ольга Игоревна были ко мне очень внимательны, относились с большим уважением и посещали ежедневно. Но был назначен строгий постельный режим, и тогда рядом оказались добрые друзья-соседи. Они приносили лекарства, покупали продукты, даже готовили для меня горяченькое. Александра Никитична и Валентина Иннокентьевна Лобановы, Людмила Григорьевна Логинова, Петр Петрович и Евгения Николаевна Хомяковы, Тамара Ивановна Истратова и другие добрые сердечные люди помогли мне выжить.

Людмила РОЖКО.
Кемерово.

Подготовила
Татьяна Берг.

статистика

Кузбасс в I полугодии 2000 года

Промышленность

Предприятиями области произведено **промышленной продукции** (работ, услуг) в действующих ценах на 48 млрд.рублей. **Индекс производства промышленной продукции** к I полугодию 1999г. составил 105%. Увеличился выпуск продукции в большинстве отраслей: электроэнергетике - на 2%, угольной промышленности - на 8%, черной металлургии - на 20%, химической и нефтехимической промышленности - в 1,5 раза, легкой - на 33%, медицинской - на 30%. Меньше, чем в I полугодии 1999г., произвели продукции предприятия лесной и деревообрабатывающей (на 20%), пищевой (на 8%) промышленности.

Объем промышленного производства возрос в большинстве городов и 8 районах области.

Потребителям отгружено продукции (работ, услуг) на 46 млрд. рублей, что на 7% больше I полугодия 1999г.

Производство **основных видов продукции** характеризуется следующими данными:

	Произведено (выпущено)	В % к I полугодию 1999г.
Электроэнергия, млрд.кВт·ч	14,5	102
Уголь, млн.т	56,2	105
Железная руда, тыс.т	1684	103
Чугун, тыс.т	3624	132
Сталь, тыс.т	4487	126
Готовый прокат черных металлов, тыс.т	3590	123
Кокс 6-проц. влажности, тыс.т	3050	115
Аммиак синтетический, тыс.т	338	144
Минеральные удобрения (в пересчете на 100% питательных веществ), тыс.т	236	139
Волокна и нити химические, тыс.т	9,5	185
Машины постоянного тока, штук	1197	119
Конвейеры шахтные скребковые, штук	33	26
Краны на пневмоколесном ходу, штук	46	124
Цемент, тыс.т	447	103
Стеновые материалы, млн.шт. условного кирпича	53	109
Конструкции и изделия сборные железобетонные, тыс.куб.м	75,2	88
Шерстяные ткани готовые, тыс.кв.м	106	60
Шелковые ткани готовые, тыс.кв.м	7050	в 2р.
Колбасные изделия, тонн	3011	113
Масло животное, тонн	1438	113
Цельномолочная продукция в пересчете на молоко, тыс.т	43,8	109

Увеличился выпуск угольного концентрата, синтетических смол и пластмасс, каустической соды, серной кислоты, лакокрасочных материалов, приборов, средств автоматизации и запасных частей к ним, подшипников качения, кондитерских и макаронных изделий, круп, большинства видов продукции легкой промышленности.

Не достигнут уровень I полугодия 1999г. по производству синтетических красителей, однофазных электрических счетчиков, горношахтных и горнорудных лебедок, шахтных скребковых конвейеров, электропылесосов, электроутюгов, шифера, строительного стекла, пива, водки и ликероводочных изделий.

Потребительских товаров крупными и средними предприятиями произведено на 2,4 млрд.рублей (без НДС, акцизов и налога с продаж). Индекс производства к I полугодию 1999г. составил 81%.

Пищевых продуктов (без винно-водочных изделий и пива) произведено на 1,3 млрд.рублей (на 16% больше соответствующего периода 1999г.).

Строительство

На развитие экономики и социальной сферы, по оценке, направлено 7 млрд.рублей **инвестиций в основной капитал** (117% к уровню I полугодия 1999г.).

Из объектов производственного назначения за счет нового строительства, расширения, реконструкции сданы в эксплуатацию:

в электроэнергетике - трансформаторные понизительные подстанции напряжением 35 кВ и выше на 16 тыс. кВА (Новокузнецк - 10 тыс, Белово - 6 тыс.), напряжением 0,4-6 кВ - на 2 тыс. (Белово);

в топливной промышленности - мощности по добыче угля на 3,4 млн.тонн в год (ОАО ИК "Соколовская" - 2,8 млн. и АООТ "Шахта № 12" - 600 тыс. в Киселевске), обогащению угля - на 170 тонн в год (Кемеровский район), цех фильтропрессового отделения на 1,3 тыс.куб.метров в час сгущенной угольной пульпы (Белово);

в пищевой промышленности - производства по выпуску кондитерских изделий на 10,5 тыс. тонн в год (Новокузнецк - 3,6 тыс., р.п. Яшкино - 6,9 тыс.), хлебобулочных изделий - на 4 тонны и газированной воды - на 1,5 тыс. литров в сутки (Прокопьевск), кумыса - на 60 литров в сутки (Юргинский район), розлива чистой воды - на 20 тыс. бутылок в смену (Кемерово);

в медицинской промышленности - производство готовых лекарственных средств на 240 млн. штук в год (Анжеро-Судженск);

в сельском хозяйстве - конеферма на 80 голов (Топкинский район);

в связи - городские АТС на 4,7 тыс. номеров (Кемерово - 0,7 тыс.; Новокузнецк - 1,5 тыс.; Юрга - 2,5 тыс.), междугородная телефонная станция на 540 каналов и радиовещательная станция на 1 кВт (Новокузнецк), междугородная кабельная линия связи Кемерово -Анжеро-Судженск - Березовский протяженностью 11,9 км.

С начала года построены **жилые дома** общей площадью 116 тыс. кв.метров (104% к уровню I полугодия 1999г.), из них 65 тыс. (120% соответственно) - населением за счет собственных средств и с помощью кредитов.

В сельской местности сданы в эксплуатацию жилые дома общей площадью 19 тыс.кв.метров (103% к январю-июню прошлого года и 16% от всего ввода по области).

По федеральной **целевой программе "Государственные жилищные сертификаты"** приобретены 3 квартиры общей площадью 404 кв.метра (в Гурьевске, Кемерове и Новокузнецке общей площадью соответственно 198, 139 и 67 кв.м).

В числе введенных объектов **социально-культурной сферы** учебный корпус № 7 Кузбасского государственного технического университета общей площадью 2,7 тыс.кв.метров, музыкальная школа на 312 учащихся в Полысаеве, стоматологические кабинеты в Новокузнецке и Прокопьевске соответственно на 12 и 8 посещений в смену.

Из объектов **коммунального хозяйства** введены в действие: котельная мощностью 3,8 Гкал в час и тепловые сети протяженностью 0,6 км (Мариинский район), коммунальные газовые сети протяженностью 6,8 км (Кемерово), сети водопровода - 1,1 км (Белово).

По **договорам строительного подряда** собственными силами предприятий и организаций (включая оценку по малым предприятиям и неформальной деятельности) выполнены работы на 2,8 млрд.рублей, что в сопоставимых ценах на 7% больше соответствующего периода прошлого года.

Кроме того, с начала года предприятиями и организациями выполнено строительно-монтажных работ хозяйственным способом на 257 млн.рублей.

По состоянию на 1 июля крупными и средними организациями отрасли "Строительство" заключено договоров строительного подряда и прочих заказов (контрактов) на сумму 1,5 млрд.рублей, что при существующем уровне выполнения работ обеспечивает формирование производственной программы на 3,7 месяца.

Сельское хозяйство

Объем производства продукции сельского хозяйства в действующих ценах всеми сельскохозяйственными производителями (сельхозпредприятия, хозяйства населения, фермеры) составил 2,5 млрд.рублей, что в сопоставимых ценах на 3% меньше уровня предыдущего года. Крупными и средними предприятиями выпущено продукции на 840 млн. рублей (96% к прошлому году).

Посевная площадь сельскохозяйственных культур под урожай т.г. в хозяйствах всех категорий (сельхозпредприятия, фермеры, население) составила 1134,6 тыс.га, что на 2% меньше предыдущего года. Яровые культуры посеяны на 842 тыс.га, в том числе зерновые и зернобобовые - на 614 тыс.га. По сравнению с прошлым годом яровых зерновых культур и овощей посеяно меньше на 2%, картофеля посажено больше на 4%.

Производство основных продуктов животноводства в хозяйствах всех категорий характеризуется следующими данными:

	I полугодие 2000г.	В % к I полугодию 1999г.	Удельный вес отдельных категорий, %		
			сельхозпредприятия	хозяйства населения	крестьянские хозяйства
Мясо (скот и птица на убой в живой массе), тыс.тонн	30,3	98	52,5	46,6	0,9
Молоко, тыс.тонн	248	99,5	41,9	57,4	0,7
Яйца, млн.штук	233	91	65,8	34,1	0,1

Доля хозяйств населения в производстве мяса и молока по сравнению с прошлым годом увеличилась, яиц - уменьшилась.

Продуктивность коров и кур-несушек в крупных и средних сельскохозяйственных предприятиях осталась на уровне предыдущего года и составила 1174 кг и 104 яйца.

Поголовье крупного рогатого скота на 1 июля в хозяйствах всех категорий составило 409 тыс.голов, в т.ч. коров - 193 тыс., что на 0,7% меньше, чем год назад, овец и коз - 72 тыс. (на 8%), свиней - 345 тыс. (на 10%), птицы - 4,9 млн.голов (на 21% меньше).

На хозяйства населения приходилось 45% поголовья крупного рогатого скота, 53% свиней, 57% птицы и почти все поголовье овец и коз (98%).

Хозяйствами области населению продано 13,5 тыс.голов крупного рогатого скота (на 18% больше прошлогоднего уровня), 23 тыс.голов свиней (на 21% меньше).

С начала года всеми сельскохозяйственными товаропроизводителями было **реализовано** 9,2 тыс.тонн картофеля (126% к уровню соответствующего периода 1999г.), 10,8 тыс.тонн овощей (143%), 20,7 тыс.тонн скота и птицы в живом весе (96%), 114 тыс.тонн молока (97%), 160 млн.штук яиц (94%).

В структуре реализации сельскохозяйственной продукции, за исключением молока и яиц, основная доля приходится на продажу по рыночным каналам. Минуя заготовительную сеть, всеми сельхозпроизводителями реализовано 97% картофеля, 79% овощей, 67% скота и птицы, 43% яиц, 37% молока.

Транспорт

Предприятиями транспорта общего пользования и предпринимателями (физическими лицами), занимающимися коммерческими грузовыми автоперевозками, по оценке, **перевезено** 132 млн.тонн **грузов** (108% к соответствующему периоду 1999г.).

Более половины грузоперевозок приходится на **железнодорожный транспорт** МПС (80 млн.тонн, 115% к I полугодию предыдущего года). Увеличилась перевозка каменного угля, железной руды, черных металлов, кокса, минеральных удобрений, цемента, строительных и лесных грузов.

На 1 июля на предприятиях и железнодорожных станциях находилось 4 млн.тонн грузов, подлежащих перевозке железнодорожным транспортом.

Пассажирооборот крупных и средних предприятий транспорта увеличился по сравнению с январем-июнем прошлого года на 6% (на железнодорожном транспорте возрос на 23%, автомобильном - сократился на 4%).

Автобусами общего пользования крупных и средних автопредприятий перевезено 256 млн. пассажиров (93% к уровню I полугодия 1999г.), электрическим транспортом - более 94 млн. человек (106%).

Допускались нарушения графика движения пассажирского транспорта. Из числа запланированных рейсов автобусами не выполнено 12%, трамваями - 4%, троллейбусами - 6% рейсов.

Связь

С начала года **объём услуг связи** (с учетом оценки объемов доходов, полученных предприятиями всех отраслей экономики, имеющих лицензии) составил 664 млн. рублей, из них 526 млн. - предприятий связи общего пользования. Из общего объема услуг связи населению предоставлено соответственно 39% и 45%.

На 1 июля число телефонных аппаратов предприятий Минсвязи составило 435 тыс.единиц и увеличилось за I полугодие на 10,7 тыс. Пополнился парк городских таксофонов и универсальных таксофонов с карточной системой оплаты. С начала года число радиотрансляционных точек сократилось на 17 тыс. единиц (4%).

По сравнению с I полугодием 1999г. увеличились число отправлений периодических изданий, телеграмм, писем, карточек и общий вес письменной корреспонденции за рубеж. При этом сократилось количество отправлений денежных переводов, ценных бандеролей, посылок (включая международные).

С соблюдением контрольных сроков передавались и доставлялись практически все телеграммы.

Потребительский рынок

Оборот розничной торговли, по оценке, составил 17,3 млрд.рублей, что в товарной массе на 23% больше I полугодия 1999г.

Торгующими организациями всех отраслей экономики формировалось 73% оборота розничной торговли области; за счет продажи товаров на вещевых, смешанных и продовольственных рынках - 27% (за аналогичный период 1999г. соответственно 76% и 24%).

В структуре оборота розничной торговли продовольственные товары занимали 51%, непродовольственные - 49% (в I полугодии 1999г. соответственно 56% и 44%).

Населению продано **продовольственных товаров** на 8,8 млрд.рублей, **непродовольственных** - на 8,5 млрд. В товарной массе это составило соответственно 115% и 131% к предыдущему году.

Оборот общественного питания оценивается в 708 млн.рублей (105% к уровню 1999г.), из него треть обеспечили субъекты малого предпринимательства.

Населению области оказано **платных услуг** во всех секторах реализации на 3,6 млрд.рублей (97% к уровню I полугодия 1999г.).

В общем объеме платных услуг населению 29% занимают услуги пассажирского транспорта, 21% - жилищно-коммунальные, 20% - бытовые.

Более трети всего объема услуг населению оказано частными лицами и индивидуальными предпринимателями.

Цены

Цены и тарифы на потребительском рынке области за I полугодие увеличились на 8,7%, в т.ч. на продовольственные товары – на 7,4%, непродовольственные – на 9,6%, платные услуги населению – на 12,7%.

Из наблюдаемых **продовольственных товаров** наибольший рост цен зафиксирован на овощную продукцию: капусту свежую - в 2,6 раза, морковь, лук репчатый - в 1,6 раза, чеснок - на 28%, свеклу - на 20%. Цены на сахар, икру лососевых рыб увеличились на 30%, сыр твердый, печень - на 18-20%, консервы фруктово-ягодные, мед - на 14-16%, майонез, куриные окорочка, алкогольные напитки - на 11-13%. Вместе с тем цены на апельсины снизились на 15%, молоко, крупяные изделия – на 11-12%, сметану, молоко сгущенное, масло подсолнечное, маргарин - на 5-7%, сельди, масло сливочное - на 3-4%.

Стоимость набора из 25 основных продуктов питания в конце июня в среднем по области составила 598 рублей и увеличилась с начала года на 7,4%.

На рынке **непродовольственных товаров** наибольший рост цен наблюдался на следующие виды товаров: велосипеды и мотоциклы, легковые автомобили, трикотажные изделия – на 22-25%, мужскую и женскую одежду, одежду для школьников, часы, спички, хлопчатобумажные и шерстяные ткани, телерадиотовары, постельное белье - на 13-16%. Уголь стал дороже на 39%. Снизились цены на моющие средства (на 5%), меха и меховые изделия (на 3%).

В сфере **платных услуг** значительно возросли тарифы на услуги связи: звуковой проводной – на 33%, почтовой – на 30%, телеграфной – на 19%. Услуги газоснабжения стали дороже на 36%, санаторно-оздоровительные – на 18%, учреждений культуры – на 15%, жилищно-коммунальные – на 12%. Из бытовых услуг подорожали: ремонт бытовой техники — на 46%, ремонт, пошив одежды и обуви – на 17%, услуги парикмахерских – на 11%. Стоимость билета на пригородный поезд увеличилась на 37%, самолет – на 29%, маршрутное такси – на 21%, междугородный автобус – на 20%.

Цены производителей промышленной продукции возросли за I полугодие на 16,5%. В большей степени увеличились цены на сталь листовую конструкционную горячекатаную – в 2,4 раза; рельсы железнодорожные широкой колеи, ацетон, оконные блоки, диваны – в 1,5 раза; кокс литейный, блоки дверные – на 41-43%; погрузчики универсальные сельскохозяйственного назначения, шпалы деревянные для железных дорог широкой колеи, спирт этиловый из пищевого сырья – на 29-33%.

Цены производителей на реализованную сельскохозяйственную продукцию увеличились в среднем на 1,1%, в том числе на продукцию растениеводства увеличились на 16%, на продукцию животноводства снизились на 5,9%.

Прирост цен в **капитальном строительстве** составил 12,3%, в т.ч. на строительно-монтажные работы – 9,3%, машины и оборудование – 14,1%, прочие капитальные работы и затраты – 28,3%.

Тарифы на **грузовые перевозки** автомобильным транспортом увеличились на 18,9%.

Услуги связи для юридических лиц подорожали в среднем на 2,2%, в т.ч. для бюджетных организаций – на 12,8%, для коммерческих – на 0,2%.

Финансы

Государственные доходы. По данным управления Министерства по налогам и сборам по Кемеровской области, в бюджетную систему всех уровней на 1 июня поступило 6295 млн.рублей налогов и других обязательных платежей, из них в федеральный бюджет направлено 40%.

Консолидированный бюджет. По данным Главного финансового управления, консолидированный бюджет области на начало июня исполнен по доходам в сумме 4635 млн.рублей, по расходам - 5073 млн.рублей.

В структуре доходов консолидированного бюджета удельный вес налоговых поступлений составил 70,2%, неналоговых - 3,4%, безвозмездных перечислений - 25,3%. В общей сумме доходов налог на добавленную стоимость занимает 5,9%, на прибыль - 13,7%, подоходный налог с физических лиц - 18,7%.

Положительный сальдированный **финансовый результат** организаций области (без субъектов малого предпринимательства, банков, страховых и бюджетных организаций) составил 4027 млн.рублей и сформировался следующим образом: 56% организаций получило прибыль, 44% организаций - убытки.

Доля убыточных организаций в общем количестве составила: в промышленности - 47%, жилищно-коммунальном хозяйстве - 66%, на транспорте - 59%, в оптовой торговле продукцией производственно-технического назначения - 45%, строительстве - 44%.

Состояние платежей и расчетов. На 1 июня организации Кузбасса задолжали своим кредиторам и в бюджеты всех уровней 108,5 млрд.рублей, из них 75,1 млрд. рублей просрочено. Просроченная задолженность поставщикам в общей сумме просроченной кредиторской задолженности составила 43%, в бюджеты всех уровней - 22%, в том числе в федеральный бюджет - 14%.

Дебиторская задолженность сложилась в размере 55,6 млрд.рублей, из нее 30 млрд. - просроченная (54%). В просроченной дебиторской задолженности 87% составляет задолженность покупателей.

На долю промышленности приходится 64% просроченной дебиторской и 74% кредиторской задолженности.

Вклады населения. По данным Главного управления ЦБ РФ по Кемеровской области, остатки вкладов населения в банках области на 1 июня сложились в сумме 5,1 млрд.рублей. Средние остатки вкладов на душу населения составили 1714 рублей.

Рынок труда

Численность экономически активного населения в мае составила 1386 тыс.человек, в том числе 1203 тыс.человек (87%) заняты в отраслях экономики. По сравнению с маем 1999г. возросла численность занятых в электроэнергетике, металлургии, химической и пищевой промышленности, торговле и бытовом обслуживании населения, отраслях социальной сферы. Продолжается сокращение персонала в топливной, стекольной и лесной промышленности, строительстве, сельском и жилищно-коммунальном хозяйстве.

Не имели занятия, но активно его искали (в соответствии с методологией Международной организации труда они классифицируются как безработные) 183 тыс.человек, по сравнению с маем прошлого года их число увеличилось на 1,1 тыс.человек.

В службе занятости **официальный статус безработного** на конец мая имели 20 тыс.человек, что на 36% меньше, чем на ту же дату 1999г. Нагрузка незанятого населения на одну заявленную вакансию уменьшилась с 4 до 1,4 человека.

Уровень жизни

Денежные доходы и расходы населения. В I полугодии денежные доходы населения сложились в сумме 35,2 млрд.рублей. Среднемесячный денежный доход на душу населения составил 1966 рублей.

Реальные располагаемые денежные доходы (доходы за вычетом обязательных платежей, скорректированные на индекс потребительских цен) по сравнению с аналогичным периодом 1999г. увеличились на 16%.

Потребительские расходы составили 61,1% от денежных доходов, накопления сбережений во вкладах и ценных бумагах - 3,5%, оплата налогов и взносов - 6%, покупка валюты - 3,3%.

Оплата труда. Среднемесячная начисленная заработная плата в январе-мае составила 2199 рублей и возросла по сравнению с соответствующим периодом 1999г. на 49%.

Наиболее высокий уровень заработной платы у работников черной и цветной металлургии (соответственно 3,9 и 4,7 тыс.рублей), железнодорожного транспорта (4 тыс.рублей), кредитования, страхования и пенсионного обеспечения (3,8 тыс.рублей). У работников сельского и лесного хозяйства, стекольной и легкой промышленности заработная плата в 2,5-3 раза ниже средней по области.

Просроченная задолженность по заработной плате работников учитываемых отраслей по состоянию на 1 июля составила 1595 млн.рублей, что на 595 млн. (на 27%) меньше, чем на 1 января. В производственных отраслях она снизилась на 21%, отраслях социальной сферы - на 36%, науке и управлении - на 35%.

Отношение суммарной задолженности к начисленному месячному фонду оплаты труда предприятий и организаций, имеющих задолженность, составляет 212%. Задержка выплаты заработной платы более 4 месяцев остается на ряде предприятий лесной, стекольной и легкой промышленности, промышленности строительных материалов, более 3 месяцев - в химической промышленности, строительстве, сельском и жилищно-коммунальном хозяйстве.

Кемеровский областной комитет государственной статистики

ДОМ КИНО «МОСКВА», **Большой зал** (Dolby Digital). Новый фильм Стива Майнера с потрясающими спецэффектами **ЛЕЙК-ПЛЭСИД: ОЗЕРО СТРАХА** (15-30, 18, 20-30).

СТЕРЕОЗАЛ. Стереоскопическая сказка с визуальными стереоэффектами **НА ЗЛАТОМ КРЫЛЬЦЕ СИДЕЛИ** (15, 17, 19, 21).

«КОСМОС». Для детей **ПОРОСЕНОК БЕЙБ** (17). Детектив **КАТЬКА И ШИЗ** (Россия) (19). Мелодрама **НОЧЬ ВОПРОСОВ** (Россия) (21).

УНИКАЛЬНОЕ СОЧЕТАНИЕ
РОССИЙСКОЙ технологии и ЕВРОПЕЙСКОГО дизайна:

РАДИАТОРЫ ОТОПИТЕЛЬНЫЕ ЧУГУННЫЕ

Продукция сертифицирована.

- ☑ **Оптимальные размеры** – возможность установки в стандартную подоконную нишу – толщина **всего 75 мм**
- ☑ **2 типоразмера:** с межниппельным расстоянием 300 и 500 мм
- ☑ **2 модификации:** 5 и 7 секций
- ☑ **Улучшенные гигиенические характеристики** — отсутствуют полости, в которых скапливается пыль и грязь
- ☑ **Оптимальные показатели теплоотдачи**

ОАО "Чебоксарский агрегатный завод"
428022, г. Чебоксары, пр. Мира, д.1
тел. (8352) 23-06-81, 23-32-80 факс (8352) 20-65-80
E-mail: urim@chitts.ru Интернет: www.chitts.ru/chaz

РЕГИОНАЛЬНЫЕ ПРЕДСТАВИТЕЛЬСТВА:
г. Москва (095) 253-46-36
г. Киев (044) 449-93-10
г. Благовещенск (4162) 35-49-67, 44-68-33
г. Ростов-на-Дону (8632) 64-91-77
г. Хабаровск (4212) 36-85-80

КУПИМ ПОДШИПНИКИ
РАСЧЕТ СРАЗУ
Тел. в Новосибирске: (383-2) 51-60-67

ИНФОРМАЦИЯ ДЛЯ ВАС
Тел. 52-02-10.
Все товары и услуги подлежат обязательной сертификации.

компания **Мега** ПРЕДСТАВЛЯЕТ СПЕКТР информационных услуг и продуктов для компьютера
ПРОГРАММЫ 1С: БУХГАЛТЕРИЯ
ПРАВОВАЯ КОМПЬЮТЕРНАЯ СИСТЕМА АРАНТ

Электронный справочник «Торгово-промышленный комплекс "Кузбасса" и региональное законодательство
Ваша информация в Интернет на сервере «Экономика и жизнь Кузбасса» и в информационных продуктах
Информационный электронный продукт — более 30000 коммерческих предложений

ЗАО Компания "Мега", тел. (384-2) 366201, 362606, 253277
http://www.mega.kemerovo.su

ПРОДАЮТ

Холодильники, морозильники «Бирюса» от 3700 до 4800 руб.; «Стинол» от 6500 до 9600; стиральные машины «Сибирь» — 3500 руб., «Фея» — 1250 руб., электропечи «Мечта» — 1650 руб., «Тайга» — 1350 руб., «Томь» — 2000 руб. Бесплатная доставка. Гарантия 3 года. Тел. 61-71-51, Леонова, 9 (Кировский р-н), 31-43-88 (круглосуточно).

Гараж металлический 4х6 м с погребом в кооперативе «Комсомольский» в «Шалготарьяне». Тел. 74-24-32.

Плиты перекрытия 4,8х0,8х0,22 в большом количестве, б/у. Тел. 51-72-59.

КУПЛЮ

«КРАЗ» (шасси самосвал) в рабочем состоянии. Тел. 52-47-45, 39-03-66 соединить с 1488.

УТЕРИ

Утерянное удостоверение инвалида ВОВ II группы Лифица Моисея Залмановича № 578664, выданное 15 февраля 1995 года соцзащитой Центрального р-на г. Кемерово, считать недействительным.

Утерянное пенсионное удостоверение Каратаева Николая Ивановича считать недействительным.

СНИМУТ

1-комн. квартиру в р-не «Шалготарьяна», обязательно с тел. Раб. тел. 52-24-38, спр. Наташу.

ПРИГЛАШАЮТ НА РАБОТУ

Высококвалифицированного теплоэнергетика — специалиста по теплопотребляющим установкам или тепловым электростанциям. Обязательно теплотехническое образование, стаж работы по специальности не менее 5 лет. Тел. 36-95-72.

Дизайнера с опытом работы. Тел. 25-25-50.

Менеджера и продавца-консультанта с высшим образованием. Тел. 53-77-23.

Продавца-консультанта. Тел. 28-96-83 (с 10 до 17 час.).

Токаря, фрезеровщика, электросварщика, слесаря-сборщика, слесаря-ремонтника. Кандидат должен иметь высокую квалификацию (не ниже 4 разряда) и работать по своей специальности последние 3 года. Кроме уволенных по ст. 33 КЗОТ. Заработная плата без задержек. Тел. 31-23-79 (с 8 до 18 час.).

Инженера в отдел сбыта. Оплата труда сдельная (оклад, премиальные), без задержек. Требования: высшее техническое образование, уровень культуры и коммуникабельности, достаточный для ведения переговоров, возраст 25-40 лет. Тел. 31-32-32 (с 8 до 18 час.).

В механосборочный цех — конструктора-технолога, имеющего опыт разработки и выпуска м/о и д/о станков, знания в области промдизайна. Возраст 40-50 лет. Тел. 31-32-32.

Токаря-карусельщика 4-5 разрядов, заработная плата — 3000 руб., резчика металла на пилах, ножовках, станках, ножницах, прессах — 3 разряда, заработная плата — 1600 руб., контролера сварочного участка, заработная плата — 800 руб., газорезчика 4-5 разрядов, заработная плата — 2000 руб., слесаря по сборке металлоконструкции 4-5 разрядов, заработная плата — 2500 руб., обмотчика элементов эл. машин (со стекловолокном) 3-4 разрядов, заработная плата — сдельная, инженера-нормировщика (со знанием мехобработки, сварки, обмотки), заработная плата — 1500 руб., выплата своевременно. Кемерово, пр. Советский, 8, «ВЭМТО». Тел. 36-59-70 (с 8 до 16 час).

Временно — (на период отпуска) курьера-техничку. Возраст не моложе 18 лет. Аккуратную, добросовестную. Тел. 36-85-40.

Провизора, фармацевта для работы в аптечном киоске. Тел. 25-10-30.

Бухгалтера. Стаж работы по специальности на менее 3 лет, опыт работы на ПК, испытательный срок 1 месяц. Заработная плата 2 тыс. руб. Тел. 51-79-72 (с 10 до 13 час.).

Электромонтажников. Требования: стаж практической работы, без вредных привычек, без ст. 33 КЗоТ РФ. Условия: работа связана с командировками по региону Сибири. Оплата труда — сдельно-премиальная. Тел. 36-73-76.

«Кемеровоагропромпроект» — электрика-сантехника с полным рабочим днем. Обращаться в отдел кадров: пр. Кузнецкий, 51 (второй этаж, каб. № 13). Тел. 25-94-10, 25-96-66.

Продавцов с/х химии. Женщин от 30 лет и старше. Ответственных, инициативных. Желателен опыт работы в торговле, сетевом маркетинге. Оклад 1100 руб. + проценты. Тел. раб. 25-59-54.

Кемеровский институт (филиал) Московского государственного университета коммерции — преподавателей, имеющих ученую степень и звание, на вакантные должности по кафедрам: 1. финансов и банковского дела: на должность доцента (2 человека), старшего преподавателя (2 человека) — для преподавания дисциплин: финансы, денежное обращение и кредит, ценообразование и налоговая система, банковское дело, страховое дело; 2. иностранных языков — кандидатов филологических наук на должность доцента для преподавания русского языка и культуры речи (2 человека). Обращаться: пр. Кузнецкий, 39. Тел. 25-13-98, 25-95-88.

Фрезеровщика 4-5 разрядов, водителя автопогрузчика (временно). Заработная плата выплачивается своевременно. Тел. 28-81-33.

Инженера-проектировщика водопровода и канализации, имеющего стаж работы по специальности не менее 5 лет. Возраст до 45 лет. Обращаться по адресу: ОАО «Кемвод», ул. Кирова, 11. Тел. 36-25-79.

АКЦИОНЕРНОЕ **"КузбассУАЗсервис"**
650620, ГСП-2, г. Кемерово, Тел. (384-2) 36-19-49.
Официальный представитель

Автомобили "УАЗ-31512" от 68 тыс. руб., «УАЗ-31514» от 83 тыс. руб., «УАЗ-3962» от 81 тыс. руб.,
Лиц. № ОЛ-025 ТР АКО.

ПУ-63 приглашает:
На базе 9 классов по специальностям:
Со сроком обучения 3 года
1. Электрогазосварщик.
2. Монтажник оборудования предприятий химической промышленности, сварщик ручной сварки.
3. Машинист дорожных строительных машин.
4. Мастер строительных отделочных работ.
5. Мастер столярно-плотничных работ.
Со сроком обучения 2 года
1. Мастер строительных отделочных работ.
2. Мастер столярно-плотничных работ.
3. Каменщик, монтажник стальных железобетонных конструкций, электросварщик ручной сварки.
Мастер общестроительных работ.
На базе 11 классов по всем специальностям со сроком обучения 10 месяцев.
*Наш адрес: **Кемерово, Радищева, 5.** Телефон 30-17-83. Проезд автобусами № 6, 87, 92, 80, трамваем № 5 до остановки «63-е училище».*

Юргинский технологический колледж
объявляет набор на 2000/2001 учебный год на отделение: «Технология продуктов общественного питания»:
- повар — на базе 9 классов, срок обучения 2 года 10 месяцев, экзамен — тестирование, 1 августа.
- техник-технолог — на базе 11 классов, срок обучения 2 года 6 месяцев с последующим зачислением на III ступень КемТИППа, экзамен — тестирование, 15 августа.
- техник-технолог с повышенным уровнем подготовки — на базе 11 классов, срок обучения 3 года 6 месяцев, экзамен — тестирование, 16 августа.

Обращаться по адресу: Кемеровская область, г. Юрга, ул. Заводская, 18. Тел. 2-07-56.

сегодня

В этот день родились

1894. Петр КАПИЦА (ум. в 1984 г.). Его называли русским атомным царем. Физик-ядерщик с мировым именем.

1898. Леонид СОБОЛЕВ, писатель.

1899. Эрнест Миллер ХЕМИНГУЭЙ (ум. в 1961 г.), американский писатель. Романист, драматург, новеллист. Классик мировой литературы XX века. Во многих книгах Хемингуэя сказался его опыт участника первой мировой войны (сб. рассказов «В наше время», 1925; романы «Фиеста», 1926; «Прощай, оружие», 1929). Во время гражданской войны в Испании Хемингуэй работал военным корреспондентом (пьеса «Пятая колонна» (1938) и самый знаменитый роман «По ком звонит колокол» (1940).

За рассказ «Старик и море» удостоен Нобелевской (1954) премии.

1937. Эдуард Анатольевич СТРЕЛЬЦОВ (ум. в 1990 г.), футболист, которого сравнивали с самим ПЕЛЕ.

События

1904. Завершается строительство Великой Сибирской магистрали, длившееся 13 лет.

1917. Премьером Временного правительства после отставки князя ЛЬВОВА становится А.Ф. КЕРЕНСКИЙ.

1941. Первый налет на Москву - первая воздушная тревога.

1958. Первый полет советского сверхзвукового бомбардировщика Ту-22.

1969. В 3 часа 56 минут по среднеевропейскому времени Нил АРМСТРОНГ первым из землян ступает на поверхность Луны.

1970. С помощью Советского Союза завершается строительство Асуанской плотины.

1983. На советской антарктической станции «Восток» регистрируется самая низкая на планете температура — минус 89,2 градуса по Цельсию.

1994. Совершив по Транссибирской магистрали путешествие через Россию, в Москву после изгнания возвращается Александр СОЛЖЕНИЦЫН.

В этот день ушли

1796. Роберт БЁРНС (род. в 1759 г.), шотландский поэт.

милицейские будни

По сигналу «Сирена»

В Кемерове в Рудничном районе совершено вооруженное нападение на Сбербанк. Убит охранник, тяжело ранен кассир. Похищена крупная сумма денег. Преступники скрылись в неизвестном направлении.

Чуть позже выясняется: в отделение Сбербанка, расположенное по адресу: проспект Шахтеров, 81, вошли четверо мужчин в масках. Они стреляли. Забрали более 300 тысяч рублей. Уехали на машине «Жигули» вишневого цвета, предположительно пятой модели. Машина двинулась в направлении Дворца культуры шахтеров.

Для поиска и задержания преступников в городе введен оперативный план действия сил и средств УВД при чрезвычайных обстоятельствах по сигналу оповещения «Сирена». Автомобиль, в котором находятся преступники, обнаружен нарядом милиции... Ведется преследование. Блокируются пути отхода...

Успокоим читателей. На самом деле и охранник Сбербанка жив, и кассир не ранен. Разбойное нападение — это, к счастью, всего лишь исходное условие тактико-специального учения «Сирена», проведенного на днях в областном центре. Руководил учением заместитель начальника ГУВД Кемеровской области полковник Л. Межов, командовал операцией исполняющий обязанности начальника УВД Кемерова полковник В. Конякин (на момент поступления сигнала «Сирена» начальник УВД полковник Г. Бастрон находился на заседании коллегии ГУВД).

За ходом учения внимательно наблюдали начальник ГУВД Кемеровской области генерал-лейтенант А. Виноградов, начальник национального центрального бюро Интерпола при МВД России генерал-майор В. Гордиенко, члены коллегии ГУВД, а также руководители органов внутренних дел городов и районов области.

Не секрет, что учение во многом носило показательный характер, призвано было стать образцом операций, проходящих по сигналу оповещения «Сирена».

Все чаще наблюдаются проявления демонстративного пренебрежения преступников к общественному порядку, не ослабевает их противодействие органам внутренних дел. Пресекая противоправные действия, защищая граждан, сотрудники ОВД Кузбасса только в нынешнем году в 30 случаях применяли табельное оружие, причем семь раз вели огонь на поражение. За последнее время ранены семь милиционеров, один погиб.

Потому особо важна постоянная готовность всех, буквально всех служб к немедленным безошибочным действиям. Потому в прошедших учениях на базе ГУВД и УВД Кемерова был задействован сводный отряд, в который вошли группы связи, поисковая, организации дорожного движения, опергруппа, следственно-оперативная, группы захвата, медицинского обеспечения. Особая роль была отведена группе воздушной разведки.

И когда на правом берегу Томи «преступники» захватили моторную лодку и попытались на ней скрыться, в небо был поднят вертолет с вооруженными сотрудниками на борту. Пилот мастерски перекрывал путь мчавшейся по воде моторке. Бандиты маневрировали, однако им навстречу уже шел катер. От правового берега, отсекая путь отхода, мчалась моторная лодка, в которой находились милиционеры.

Ничего не оставалось делать преследуемым, как причалить к левому берегу реки. И тут в дело вступила группа захвата. Автоматные предупредительные очереди. Кольцо окружения сузилось. В считанные мгновения «преступники» — на земле, лицом вниз. Металлический щелк наручников.

Но было замечено, как, двигаясь к берегу, налетчики ... выбросили в воду сумку с деньгами. И тут в действие вступают водолазы группы обеспечения аварийно-спасательных работ, созданной при службе спасения «05».

Сумка с деньгами добыта из-под воды. Задержанные преступники на спецмашине доставляются в РОВД по месту совершенного нападения. Работает следственно-оперативная группа...

Высокую оценку проведенному показательному учению дал генерал-лейтенант А. Виноградов. Все службы сработали отлично. В беседе с вашим корреспондентом Анатолий Владимирович сказал:

— Такие учения необходимы. Мы должны быть готовы к самым дерзким, самым непредсказуемым действиям криминальных группировок. Проводим учения по задержанию преступников, захвативших самолет, по ликвидации массовых беспорядков (операция «Вулкан»), по возникновению чрезвычайных обстоятельств в зонах — местах лишения свободы, рассматриваем и практически разрабатываем самые различные действия органов внутренних дел в чрезвычайных ситуациях. Преступники наглеют, и мы должны быть готовы дать им достойный отпор. Ни одно преступление не должно оставаться безнаказанным. Граждане Кузбасса должны жить спокойно, должны быть надежно защищены. Во имя этого мы работаем, выполнению этой важнейшей задачи и было посвящено учение «Сирена».

Илья ЛЯХОВ.

НА СНИМКАХ: эпизоды учения.

Фото **Юрия Юрьева.**

криминал

Снаряды больше не опасны

Вчера на Кузнецком металлургическом комбинате разгружен последний вагон, в котором наряду с обычным металлоломом находились боеприпасы.

Напомним, что в начале июля на предприятие поступило четыре подобных вагона. Их отправитель — частная фирма из Красноярского края. 5 июля во время разгрузки были обнаружены 317 мин и снарядов. После их ликвидации на специальном полигоне выяснилось, что несколько боеприпасов имели заряды тротила. Четвертый вагон должен был вернуться обратно в Красноярский край, но по просьбе фирмы-отправителя руководство Кузнецкого комбината решило разгрузить вагоны и обезвредить опасный груз. Что и было сделано под контролем заводских и городских подразделений ГО и МЧС. Дополнительно уничтожено 134 снаряда и мины.

Михаил ЕРШОВ,
корр. «Кузбасса».
Новокузнецк.

Не на того нарвались

Двое молодых людей — один 1980 года рождения, другой — на год младше — решили подзаработать денег несколько нетрадиционным способом. Видимо, зарплата рабочего на разрезе «Вахрушевский» и слесаря одной из киселевских автобаз не устраивала Я. и Б.

В три часа утра они вышли на проселочную дорогу д. Чумыш — Киселевск, примерно в полутора километрах от микрорайона Красный Камень. В это время домой от родственников со спутницей возвращался молодой сотрудник киселевского ГОВД, одетый в «гражданку», но с табельным оружием. Естественно, желающая поживиться за чужой счет парочка этого не знала.

На грабителях были маски. Один из них направил на женщину предмет, похожий на пистолет (как выяснилось позднее, это и был импортный газовый пистолет), и попытался снять с предполагаемой жертвы золотые украшения, а другой, угрожая обрезом сотруднику милиции, попытался его обыскать. Да не на того нарвался. Отстранив обрез от груди, милиционер выхватил табельный «ПМ» и открыл огонь на поражение по нападавшим. Хорошо умеют стрелять киселевские милиционеры: оба грабителя получили ранения в бедро и были госпитализированы. В следующий раз, прежде чем пойти на «гоп-стоп», задержанные сто раз подумают.

Олег КАЧКАЕВ.
Киселевск.

настроение

Шелк приоткрытого бутона

— Как-то лет двадцать назад пришлось мне увидеть неподалеку от дома небольшой розарий, — рассказывает Римма Федоровна Копанцева, хозяйка прекрасного розария, человек, страстно влюбленный в розы. — Не верилось тогда, что они могут расти и цвести у нас в Сибири. С тех пор и начала их выращивать. Но никогда еще они не цвели так буйно и потрясающе красиво, как в этом году. Приехать бы вам не недельку раньше,— посетовала она. — Каждое лето цветут они, но нынче — удивили.

То, что мы увидели, не просто красиво. Это великолепие не выразишь словами, не передашь черно-белыми снимками. Это надо ощутить, прочувствовать сердцем, чтобы навсегда остался в душе островок из красных, розовых, белых тугих бутонов. Большой куст плетистой розы практически усыпан цветами, а перед ним клумба, каждый кустик на которой имеет свою историю.

—Люди ехали на юг, отдыхали, покупали вещи, а я старалась ехать весной или осенью, чтобы «хворосту» привезти. Мы не любим химию, — Римма Федоровна наклоняется к бутону, любовно осматривает,— утром и вечером обязательно подхожу к ним, обираю тлю и червей всяких. Мечтаю о кусте желтой плетистой розы, хочу привезти кое-что из Германии...

Заглянешь в капельку росы на лепестке благородной розы, ощутишь еле уловимый пьянящий аромат и попадешь на секунду в далекую, старую, красивую сказку, где есть добрая фея и обворожительный принц... И так не хочется уходить.

Мы все кружили и кружили вокруг розария — яркого, сочного островка красоты в большом, томном от жары, пыльном городе.

Татьяна БЕРГ.
Кемерово.

фельетон

Как хорошо, что подметки отваливаются!

(Окончание. Начало на 1-й стр.)

Впрочем, не все так грустно. Отлично работают сапожники. Дело у них процветает. Зашла в мастерскую сдать босоножки, в которых гуляла ровно два дня, на третий отвалилась подошва. Мастер, принимая заказ, порадовалась: «Работаем без продыха. Несут и несут обувь, и все новую...»

Мечтая о частном извозе, рыночно мыслящий обыватель не предполагал, что автобусы и при капитализме будут ходить переполненными. И не только автобусы. Теперь по дорогам бегают маршрутные симпатичные такси. Однако вопреки правилам в салоне небольшой «ГАЗели» пассажиры не только сидят, но и стоят, и висят. Прошлый советский мечтатель о капитализме наверняка удивился бы: «Если пассажиров много, что мешает увеличить количество автомобилей?» Нынешний пассажир не удивляется: «Спрос есть, да бензин дорог. Не с руки гонять машину, если не загружена на 200 процентов». За кордоном в погоне за прибылью капиталист выкачивает деньги потребителя, изобретая все новые услуги. У нас все демократичней. Есть возможность заработать, таксист тут же превращает пассажирскую «тачку» в грузовую. И плевать, что люди остались на остановке.

Или решили антеннщики, что доходы у них невелики, и перевели дом на поквартирную форму оплаты, увеличив стоимость услуг в 2,5 раза. А для большей убедительности отключили в доме коллективную антенну.

Эффективный метод работы с клиентом «брать на испуг» отлично вписался в счастливую рыночную эпоху. По-прежнему работники сферы обслуживания предпочитают обстреливать клиентов страшными письмами. К примеру, горсеть послала аккуратному плательщику ... «предупреждение», в котором его как подозреваемого в уголовном преступлении обязывают неукоснительно явиться в горсеть во столько-то ноль-ноль. Нет, не для наказания розгами, а для сверки показаний счетчика. Но тон! Неудивительно, что на следующий день абонентский отдел горсети не смог вместить всех желающих сверить. Будто это был последний день горсети. Нашей горсети! И пусть говорят, что сервис понятие интернациональное.

Дина КАЛИТИНА,
корр. «Кузбасса».
Прокопьевск.

СПОРТАРЕНА

на призы газеты «Кузбасс»

Блицеры, готовьтесь к бою!

Положение о проведении XII открытого традиционного чемпионата Кузбасса по «быстрым шахматам», посвященного Дню шахтера, на призы газеты «Кузбасс».

1. Цели и задачи

Соревнование проводится в целях популяризации шахмат среди трудящихся и учащейся молодежи; выявления молодых перспективных шахматистов; определения чемпиона области по «быстрым шахматам».

2. Время и место проведения

Кемерово, областной шахматный клуб (Советский проспект, 28, тел. 36-73-96), с 25 по 27 августа 2000 г.

Турнир проводится в два этапа:
I этап (полуфинал) — 25 августа,
II этап (финал) — 26-27 августа.
Начало соревнований в 12 часов.

3. Руководство соревнованием

Общее руководство соревнованием осуществляется федерацией шахмат Кузбасса и редакцией газеты «Кузбасс». Непосредственное проведение соревнования поручается исполнительной дирекции федерации шахмат Кузбасса и областному шахматному клубу.

4. Система проведения, регламент

Полуфинал проводится по регулируемой швейцарской системе с применением компьютерной жеребьевки в 11 туров.

Финал — по круговой системе в один круг в 15 туров. Соревнования проводятся по правилам ФИДЕ. Контроль времени — 15 минут на всю партию каждому партнеру.

5. Участники

В полуфинал допускаются шахматисты не ниже 1-го разряда — победители городских первенств по «быстрым шахматам»: Кемерово, Новокузнецк, Прокопьевск — по 6; Юрга, Междуреченск, Белово — 5; Киселевск — 4; Осинники, Мыски, Анжеро-Судженск, Кедровка — 3; Ленинск-Кузнецкий, Березовский, Топки, Тайга, Мариинск — 2; Гурьевск, Калтан — по 1.

В финал допускаются персонально: международные гроссмейстеры — 4 человека, С. Искусных, П. Смирнов, В. Невоструев, Д. Ситников, В. Исупов, С. Трофимов, один участник — работник угольной промышленности, показавший лучший результат в полуфинале среди шахтеров, одно место по решению президиума федерации шахмат Кузбасса, победители полуфинала. Всего 16 человек.

6. Выявление победителей

В полуфинале победитель определяется по наибольшей сумме набранных очков и далее по системе «Прогресс», количеству побед, результату личной встречи. В финале победитель определяется по наибольшей сумме набранных очков. При равном количестве очков, набранных двумя победителями, между ними проводится матч из двух партий. При равном количестве очков, набранных тремя и более победителями, между ними проводится однокруговой турнир. Если дополнительные соревнования не выявят победителя, то распределение мест проводится аналогично полуфиналу. Контроль времени в дополнительных соревнованиях — 15 минут на всю партию каждому партнеру.

7. Условия приема участников соревнования

Все участники (кроме МГ) должны внести турнирный взнос в размере 30 рублей. Собранная сумма используется для оплаты работы судейской коллегии и обслуживающего персонала, создания призового фонда.

8. Награждение

Победитель турнира награждается призом газеты «Кузбасс», денежным призом и дипломом федерации шахмат Кузбасса. Участники, занявшие 2-5-е места, награждаются дипломами федерации шахмат Кузбасса, денежными призами.

9. Расходы

Расходы по командированию участников (проезд к месту соревнования, суточные в пути, питание и проживание в гостинице на время соревнования, турнирный взнос) за счет командирующих организаций.

Расходы по оплате работы судей и обслуживающего персонала, формированию призового фонда — за счет турнирных взносов и привлеченных средств.

Сергей ТРОФИМОВ,
исполнительный директор федерации шахмат Кузбасса.

НА СНИМКЕ: Сергей Искусных из Новокузнецка, недавно выполнивший норму международного гроссмейстера.

Фото **из архива редакции.**

кроссворд

По горизонтали: 5. «Музыкальный» русский богатырь. 6. Несвежая газета. 10. Коренной житель Араратской долины. 11. Элемент костюма «тройка». 13. Государство в Африке. 14. Артист, который сыграл барона Мюнхгаузена. 15. Единство в трех частях. 17. Байка. 18. «Пошел поп по базару посмотреть кой-какого ...» (Пушк.). 20. Одна из героинь оперы «Сорочинская ярмарка» Модеста Мусоргского. 22. Туристский лагерь. 24. Голубая мечта Петра I. 25. Измельченный камень для стройки. 26. И пустяковый порез, и осколок в ноге. 27. Приспособление для маскировки лысины. 28. Божий сын овечки. 29. Гибкая труба, которой можно прикинуться. 31. Она уж точно всюду грязь найдет. 34. Главный город в Турции. 37. Студент выпускного курса института, техникума. 40. Кавказский раб. 41. Печной дымопровод. 42. Липовая биография. 43. На ней играют спектакль. 44. «... страстей».

По вертикали: 1. Ее постоянно требуют все аккумуляторы и делают некоторые энтузиасты. 2. Оружие Зевса и Ильи-пророка. 3. Режиссер-постановщик и соавтор сценария фильма «Чистое небо». 4. Великая русская балерина. 7. Вожделенный документ для очередника за жилплощадью. 8. «Отбойный инструмент», который подарила природа дятлу. 9. С его помощью натягивают гитарные струны. 11. Одежда, которая никогда не бывает длинной. 12. Глинистый участок пустыни. 16. Поверхность водоема, водный участок. 17. Первая советская гражданская научно-исследовательская подводная лодка. 19. Московская газета, много лет «сплетничавшая» во второй половине дня. 20. В Древней Руси - человек, находившийся в зависимости, по форме близкой к рабству. 21. «..., не гони лошадей!» (песен.). 22. Домашний полуфабрикат со свойствами шампанского. 23. Его, как и начала, нет у кольца. 29. Тембр голоса заговорщиков. 30. Раздел книги. 32. Загородный дом с парком или садом. 33. Два конца, два кольца и т. д. 35. Он же - истопник. 36. Группа Александра Иванова. 37. Кратчайшее расстояние между двумя цитатами из генсека (сов.). 38. В этом тихом месте черти водятся. 39. Что открыл дрессировщик в Каштанке (чеховск.).

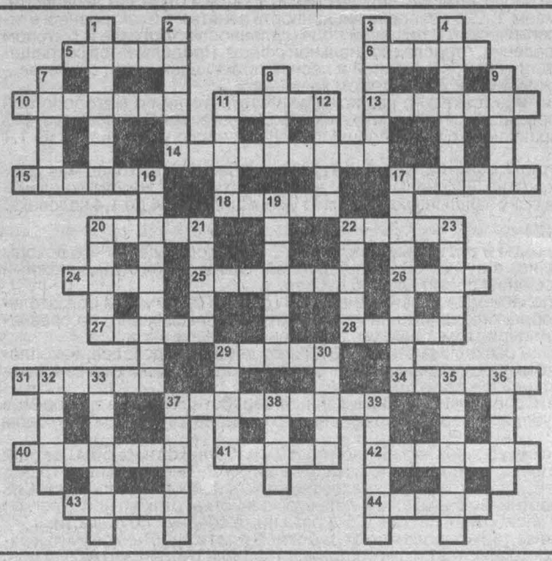

Ответы на кроссворд, опубликованный в номере за 14 июля

По горизонтали: 5. Букет. 6. Отрок. 7. Власть. 8. Неволя. 11. Антонов. 14. Клинок. 15. Чабрец. 17. Обязанность. 20. Алтарь. 21. Житков. 24. История. 27. Лосось. 28. Имярек. 29. Бетон. 30. Окрик.

По вертикали: 1. Булат. 2. Рейтинг. 3. Стрекот. 4. Боров. 7. Веяние. 9. Январь. 10. Добронравов. 12. Ломбард. 13. Частник. 14. Каска. 16. Царев. 18. Стимул. 19. Шкалик. 22. Асессор. 23. Ритмика. 25. Аскет. 26. Армия.

Русская ярмарка
Поиск в Интернет
www.Fair.ru

Главный редактор В.С. КЛАДЧИХИН.

Газета «Кузбасс» учреждена администрацией Кемеровской области и журналистским коллективом редакции. Зарегистрирована Омской региональной инспекцией по защите свободы печати и массовой информации 27.01.94 г., свидетельство о регистрации №54.
Мнение редакции не всегда совпадает с мнением авторов.

АДРЕС РЕДАКЦИИ: 650630, г. Кемерово, пр. Октябрьский, 28.
Электронный адрес: news@knews.kuzbass.net
СПРАВКИ: по рекламе — 52-25-23; по письмам — 52-38-23; по редакции — 52-32-74.
Собственные корреспонденты: в Новокузнецке — 45-99-62, Новокузнецкое отделение рекламы — 36-77-97, Прокопьевске — 93-2-58, Ленинске-Кузнецком — 7-88-24, Мысках — 2-18-66, Яе — 2-13-67, Анжеро-Судженске 2-99-94. Телефакс 52-12-10.

Газета является участником процесса по формированию единого информационного пространства. Материалы газеты, в том числе коммерческие предложения и реклама, размещаются в системах поиска Интернет и информационных продуктах компании «Мега».

Время подписания номера в печать по графику 20.00. Сдан в печать 19.35. Объем 2 п.л. Печать высокая.

Тиражи во вторник, субботу — 26043 (индексы 51901, 31029); четверг — 56099 (индексы 51901, 31029, 31023); среду, пятницу — 23871 (индекс 51901).
Газета набрана и сверстана на компьютерном комплексе газеты «Кузбасс».
По вопросам качества печати звонить по тел. 52-03-34.
Типография издательства «Кузбасс»: 650630, г. Кемерово, пр. Октябрьский, 28. Заказ № 134.