104 (22633)
8 ИЮНЯ 2000 г.,
ЧЕТВЕРГ
Цена свободная.

Кемеровская областная научная библиотека
Газетно-ж...
512320

ОБЛАСТНАЯ МАССОВАЯ ГАЗЕТА

Кузбасс

Издается
с 7 января 1922 года.

Все к нам, в центр угля России

За восемь лет работы у «Кузбасской ярмарки» еще не было столь представительного делового и научного форума. Выставка впервые проводится совместно со всемирно известной компанией из Германии «Мессе Дюссельдорф Интернациональ»: 44 немецкие фирмы представляют оборудование для подземных и открытых разработок, обогащения и глубинного бурения, добычную и проходческую технику, рельсовый наземный и монорельсовый подземный транспорт, системы управления и автоматизации; кроме того, в выставке участвует более 140 известных организаций из других стран. Сюда приехали представители Новокраматорского и Луганского машиностроительных заводов, предприятий Урала и Белоруссии, городов Нижнего Новгорода, Курска, Новосибирска, Каменск-Шахтинска и других. Как никогда раньше, представлен блок научных учреждений из Москвы и Киева, Новокузнецка и Новосибирска, Кемерова и Прокопьевска. Участники побывали на крупнейших угольных разрезах, где ознакомились с работой большегрузных карьерных самосвалов объединения «БелАЗ» из Белоруссии. Состоялось множество других мероприятий, которые направлены на то, чтобы ее участники не только нашли контакты между собой, но и заключили деловые контракты.

Михаил ЕРШОВ.

Новокузнецк.

Как уже сообщалось, в открытии выставки «Уголь России и майнинг-2000» принял участие губернатор А. Г. Тулеев. Предлагаем выдержки из его выступления.

Проведение столь масштабной выставки в Кузбассе считаю вполне закономерным. У нас на сравнительно небольшой территории сосредоточены огромные сырьевые ресурсы, промышленный и деловой потенциал. В то же время мы готовы ознакомиться с технологиями завтрашнего дня, с новой современной техникой.

От нефти к углю

Уголь становится важнейшим стратегическим сырьем XXI века, поскольку степень освоения нефтегазовых месторождений России сегодня составляет уже более 70 процентов, и нефти скоро не будет хватать. В то же время разведанных запасов угля хватит в России на 600-1000 лет. Запасы угля в нашей стране почти в 400 раз превосходят запасы нефти и более чем в 200 раз превосходят запасы природного газа. Пока мы нещадно эксплуатируем нефть и газ, развитые страны переходят на уголь. Известно, что доля угля в топливно-энергетическом балансе США составляет 56 процентов, Германии — 55,1 процента, Польши — 91 процент. А в России, в которой сосредоточено 36 процентов мировых запасов угля, его доля не превышает и 13 процентов. Предполагается, что к 2010 году доля угля в мировом производстве электроэнергии возрастет до 40 процентов. Так что будущее за углем. И здесь ведущая роль принадлежит Кузбассу.

Угольный центр страны

Спрос на наш уголь, особенно энергетический, значительно возрос, он поступает в 28 стран мира. В прошлом году объем экспорта увеличился почти на 20 процентов. С углем связана практически половина населения области. Отрасль во многом определяет социальную обстановку.

Отрасль начинает возрождаться. В 1999 году впервые за последние годы шахтеры Кузбасса добыли 109 миллионов тонн угля, прирост к 1998 году составил более 11 процентов, в нынешнем году планируется прибавка еще в 1.7 миллиона тонн. В 1999 году шесть бригад стали миллионерами. Нынче в таком режиме работают уже 15 коллективов. Производительность труда выросла на 17 процентов, средняя себестоимость тонны ниже отпускной цены на 3-5 рублей. По сравнению с 1998 годом зарплата шахтеров увеличилась почти на 40 процентов. Правда, она все еще остается на седьмом месте в стране, и мы не прекращаем борьбы за ее повышение.

Считаю, что по большому счету возрождение отрасли началось с августа прошлого года, когда мы заложили строительство четырех новых угольных предприятий. Недавно открыли шахту № 7 на Ерунаковском месторождении, которая способна заменить пять закрытых шахт Прокопьевско-Киселевского района. Убежден, что шахта № 7 станет одним из наиболее перспективных предприятий в России и в мире.

За последние два года введены новые мощности для добычи 3 миллионов тонн угля в год, создано 4 тысячи новых рабочих мест. А завершение строительства уже начатых предприятий позволит в 2000-2001 гг. ввести мощности на добычу более 8 миллионов тонн угля в год — в 2,5 раза больше, чем за 1998-1999 годы. При этом будет создано еще 4000 рабочих мест.

О проблемах

Отсутствие средств на новое оборудование заставляет эксплуатировать со 100-процентным износом около 60 процентов механизированных крепей, более 30 процентов очистных комбайнов, около 40 процентов проходческих комбайнов. Средний износ ленточных магистральных конвейеров — 87 процентов.

На 2000 год шахтам Кузбасса необходимо как минимум 18-20 очистных механизированных комплексов нового поколения, необходимо 20-25 проходческих комбайнов. Без технического перевооружения и коренной модернизации добиться восстановления отрасли невозможно.

У нас два пути. Первый — развивать партнерство с западными фирмами. На наших шахтах действует около 120 очистных забоев, в том числе более 80 комплексно-механизированных, из них 23 оснащены техникой зарубежных фирм. В будущем сотрудничество с иностранными производителями будем продолжать.

Второй путь — самим выпускать технику. И обязательно — на уровне лучших зарубежных образцов, чтобы прекратить, наконец, завозить в область до 70 процентов горного оборудования.

Создан центр угольного машиностроения и начата программа угольного машиностроения на базе Юргинского машиностроительного завода.

Есть и опыт международного сотрудничества с концерном «Энерго» (Украина), который вложил 270 миллионов рублей в строительство шахты «Заречная». Он намерен вложить 590 млн. рублей в строительство шахты «Костромовская» и ЦОФ «Киселевская». Рассматриваем еще с десяток подобных проектов.

НА СНИМКАХ: о перспективах связи с Белоруссией (А.Г.Тулеев, представители БелАЗа Ф.Н.Савельев и В.А.Цуриков); на ярмарке; крепь Юргинского машиностроительного завода.

Фото **Юрия Юрьева.**

С удачей, читатели!

Определены победители розыгрыша купонов «Удача»

Итак, долгожданный розыгрыш купонов «Удача» состоялся в среду в редакции газеты «Кузбасс». Молодой корреспондент отдела информации Наталья Кудрявцева принесла удачу нашим читателям, вытянув из массы присланных купонов счастливые номера.

Памятные призы газеты «Кузбасс» (шкатулка, разносы сибирской росписи — великолепные работы учащихся Кемеровского ПТУ № 65) и благодарственные письма отправятся сегодня по почте вам, уважаемые **Екатерина Николаевна Шустинская** (Прокопьевск, 10-й микрорайон), **Оля Кадочигова** (Спиченково, Прокопьевск-15), **Лидия Григорьевна Харина** (Кемерово, а/я 2106).

Обладателями бесплатной подписки на первое полугодие 2001 года стали **В. А. Володина** (Красный Яр, Ижморский район), **Н. М. Лукьянова** (Калары, Таштагольский район), **Е. В. Коняева** (Магистральный, Топкинский район), **Нина Николаевна Бадюля** (Гурьевск), семья **Борисовых** (Гурьевск, ул. Весенняя), **Г. М. Дмитриева** (Анжеро-Судженск), **Сергей Владимирович Тырышкин** (Мариинск), **Анастасия Захарова** (Кемерово, Кировский район), **Е. Е. Иванова** (Кемерово, проспект Шахтеров), **И. А. Кондратьева** (Кемерово, проспект Шахтеров).

Абонементы будут отправлены вам по почте.

И, наконец, главный приз — электрочайник последней марки предназначается вам, уважаемый **Александр Волох** (Кемерово, ул. Дзержинского, 4). Ждите нас в гости, дорогой читатель!

Поздравляем всех от души!

Фото **Федора Баранова.**

коротко

❒ *Холдинговая компания «Кузбассразрезуголь» в мае добыла 2 млн. 792 тыс. тонн угля, что на 35 тыс. тонн больше месячного плана. Из 13 разрезов отставание только на «Листвянском». Наибольшую добычу из месяца в месяц обеспечивают разрезы «Бачатский» и «Кедровский». Перевыполняют план также разрезы «Сартаки», «Киселевский», «Вахрушевразрезуголь», «Калтанский», «Ерунаковский», «Осинниковский» и «Моховский». Весь холдинг за пять месяцев добыл 13 млн. 974 тыс. тонн угля (плюс 206 тыс.т).*

❒ *В последние дни существенных изменений в обстановке на севе зерновых культур не произошло, и виною тому — непрекращающиеся дожди. И все же прибавка за минувшие двое суток есть — 2,7 процента — 17,5 тыс. гектаров. Всего же на 7 июня засеяно зерновыми 557,7 тысячи гектаров — почти 87 процентов общей площади.*

❒ *Вчера на заседании выездной коллегии областной администрации рассмотрена региональная целевая программа «Развитие промышленности Юрги на 2000-2003 годы». Цель программы – обеспечить к 2003 году бездотационный бюджет города, преодоление затяжной депрессии и переход к росту промышленности.*

❒ *В самое ближайшее время в аквапарке Анжеро-Судженска будет запущен новый аттракцион — водная горка. На эти цели из областного бюджета перечислено 325 тыс. рублей. В парк входят сауна, солярий, бассейн, расположенные внутри здания и пять сборных бассейнов вокруг спорткомплекса. Водная горка длиной 43 метра смонтирована в стационарном бассейне.*

$ КУРС ВАЛЮТЫ (ЦЕНТРОБАНК)
8 июня
официальный курс — 28,30 руб.

погода

○ *ИЮНЬ* ☽

8 июня.
Восход 05.34. Заход 22.56.
Долгота дня 17.22.

Первая четверть 9 июня.
Восход 12.38.
Заход 02.52.

По прогнозу Международной космической метеослужбы, в Кемерове в пятницу осадки, днем до 20, ночью до 10, в субботу малооблачно, днем до 18, ночью до 12 градусов.

По югу области в пятницу малооблачно, днем до 19, ночью до 8, в субботу осадки, днем до 19, ночью до 11 градусов.

эффективная экономика — эффективный бизнес

И снова об оффшорах

И все-таки оффшоры опять попали в поле внимания областной администрации. Жизнь заставила. Кузбасс теряет значительные суммы, лишается кассовых сборов. Деньги утекают в эти самые оффшорные зоны, где фирмам создан режим наибольшего налогового благоприятствования. Бизнесменам это выгодно, а Кузбасс, на чьей территории они действуют, чьи недра эксплуатируют, чью среду загрязняют, чьи прилавки забивают не самым лучшим товаром, имеет дырку от бублика.

Около 150 фирм, своих и пришлых, зарегистрировано в странах СНГ, дальнем зарубежье, других субъектах Федерации. От кого или от чего они бегут? Что прячут? Что заставляет их делать такой шаг? Возможно ли их возвращение на родную землю? Что для этого требуется? Так определил эту двойственную задачу заместитель губернатора Сергей Березнев.

Около двух недель исполнительная власть — департаменты торговли и промышленности, финуправление, налоговые инспекция и полиция будут углубленно изучать деятельность фирм с оффшорной пропиской. Достойным внимания окажется все — уплата налогов, в том числе и на имущество аренды (соответствует ли нормативам), товарооборот и даже зарплата. Низкая оплата труда сразу вызывает сомнение — смешно верить в серьезность предпринимательства, не приносящего достойного дохода. Это больше смахивает на жульничество. И конечно, качеству поставляемого или вырабатываемого у нас товара внимание особое.

Ни о каком ущемлении прав предпринимателей речь не идет. Они могут спокойно развивать свое дело (если работают честно). Предпринимаемое изучение вопроса продиктовано только стремлением принести пользу региону, сохранить его денежные средства. Эффективная экономика — эффективный бизнес. На таких условиях хотела бы сотрудничать с фирмами администрация. Обоюдная выгода — ее цель.

Нельзя сказать, что первые две приглашенные на совещание фирмы были самым удачным началом процесса изучения. И филиалы фирмы «Пепси», и продовольственная ассоциация — достаточно «прозрачные». Они платят местные налоги, явных претензий к ним нет. Но это все-таки поверхностная оценка их деятельности в Кузбассе. Отдельные вопросы к встрече проработаны не были. Возможно, и нет оснований предполагать, что претензии могут появиться.

Следующие встречи помогут выявить истинную картину. Администрации известно, как и где производятся основные обороты денежной массы, знакомы (но не исследованы) трехзвенные, внешне законные системы вывода денег из Кузбасса. А налоговая инспекция уже знает ряд фирм, чей юридический адрес оказался вымышленным. Интересы Кузбасса не должны страдать.

Инна ЗОЛИНА.

Подписка - 2000 заканчивается

совет читателя

Мнением о газете «Кузбасс» поделились с нами в письмах в редакцию читатели Т. Видягина (Лесной, Гурьевск-4), В. Молоканова (Бурлаки, Прокопьевский район), В. Титова (Красный Яр), А. Некрасова (Промышленная).

Пишите о несправедливости!

Здравствуйте, редакция!

Вашу газету я выписываю второй год, в общем, недавно. Купил как-то на вокзале почитать в электричке, и мне она понравилась. Теперь это — моя газета. За этот год «Кузбасс» стал гораздо интереснее. Появилось много нового. Мне, например, нравятся очерки об увлеченных людях. С интересом читаю о поездках корреспондентов «Кузбасса».

Хорошо бы было, если бы вы почаще писали о пойманных казнокрадах. Чтобы люди видели, что с ними идет борьба не на словах, а на деле.

С уважением Сергей КЛЫКОВ.

Яшкино.

Кстати, на газету «Кузбасс» уже подписались на 6 тысяч читателей больше, чем в июне прошлого года.

Не опоздайте подписаться на «Кузбасс»!

факт

С начала года в Кемеровской области на выплату детских пособий перечислено «живыми» деньгами свыше 43 миллионов рублей.

номенклатура

«Отыскался след Тарасов...»

Умению наших супротивников находить разных обиженных людей и использовать их в своих целях можно только позавидовать. Взять, к примеру, московскую компанию «Альфа-Эко» - ту самую, которая пыталась разорить Западно-Сибирский металлургический комбинат, будучи основным комиссионером комбината по поставкам сырья и реализации готовой продукции при «альфовском» же внешнем управляющем Борисе Кабаке, и которую с грехом пополам с предприятия выгнали. Вместе с Кабаком.

Нам стало известно, что «Альфа» взяла на работу бывшего главного новокузнецкого милиционера, бывшего депутата областного Законодательного собрания, бывшего главного судебного пристава области Николая Медянцева. Не задалась у Николая Фёдоровича карьера, и остался он было не у дел - сидел на даче и выращивал помидорную рассаду. А тут «Альфа» предложила хороший оклад и работёнку почти по специальности - помогать выколачивать из Запсиба альфовские долги.

Конечно, большой вопрос, как эти долги создавались, нам-то хорошо известно, что такое фирмы-варяги и как они пользуются возможностями лёгкого заработка, толкая предприятия к ликвидации. Другой вопрос - почему решение об их взыскании было принято московским арбитражным судом, ведь Запсиб находится под внешним управлением и, следовательно, на него распространяется статья федерального закона «О несостоятельности», которая звучит так: с «момента введения внешнего управления аресты имущества должника и иные ограничения должника по распоряжению принадлежащим ему имуществом могут быть наложены исключительно в рамках процесса о банкротстве». То есть по букве закона иск «Альфы» должен рассматриваться арбитражным судом Кемеровской области, обладающим всей полнотой информации по ЗСМК.

Впрочем, вернемся к Медянцеву - это на сегодня самый любопытный для нас вопрос.

В феврале Николай Фёдорович предстал перед проходной Запсиба в качестве сопровождающего представителей «Альфа-Эко» и судебного пристава Заводского района Новокузнецка. На завод, однако, сопровождающего не пустили, так как не поняли, в каком он статусе. А представлялся Медянцев всё ещё главным судебным приставом области, ибо считал своё увольнение несправедливым и оспаривал его в суде (кстати сказать, тоже в столице).

Рассказывают, что и потом он появлялся на проходной пару раз и с тем же успехом - бдительная служба безопасности поворачивала земляка, переметнувшегося на сторону «Альфы», обратно. По слухам, Николай Фёдорович предпринял несколько попыток побудить судебных приставов Заводского района к, так сказать, решительным действиям, но безуспешно - пристава ещё помнят нерешительность самого Медянцева в иных щекотливых обстоятельствах, связанных с исполнением судебных решений, и на Запсиб «буром не прут».

Ситуация с «Альфой» и Запсибом сегодня напоминает затишье. Последует ли вслед гроза - увидим. А пока сделаем осторожное предположение, что очередная афёра «Альфы» не станет победной. По поводу же Николая Фёдоровича только пожмём плечами...

Паслей МИКУЛАЕВ,
Семён КАЙГОРОДОВ.

Газета Кузбасс в Интернет: *www.mega.kemerovo.su/kuzbass/* ● **Ваша страница в Интернет на сервере Компании «Мега»**
«Экономика и жизнь Кузбасса», тел. (3842) 25-32-77, тел./факс 36-62-01

получилось!

Теперь и черепица выпускается в Новокузнецке

— А почему именно черепица? — спрашиваю я Юрия Федоровича.

— Выбор этого материала, откровенно говоря, предопределили два условия, — рассказывает генеральный директор акционерного общества «Абагурстром» Ю.Ф. Чебанов. — Я ведь по профессии строитель, а потом с детства мне нравились крыши, покрытые красной черепицей. В Сибири, к сожалению, в строительстве домов подобный материал не применялся, но в тех же, скажем, зарубежных фильмах я с удовольствием наблюдал, насколько красивы и особенны черепичные крыши румынских, болгарских, английских зданий.

Юрий Федорович Чебанов — человек интересной судьбы. Главное в его характере, как говорят в Сибири, — настырность. Если что-то задумал — обязательно добьется. Уроженец поселка Солнечный Ленинск-Кузнецкого района, он шестой ребенок в семье Федора и Федоры Чебановых. Родители ему не раз говорили, что хотя любой труд почетен, но сподручнее в жизнь пробиваться с помощью грамоты. Ученый человек, он и в почете, и более уважаем людьми. Усвоив эту истину, Юрий Федорович Чебанов решил стать инженером. И стал. Он окончил Кузбасский политехнический институт, получил диплом строителя подземных сооружений и шахт и был направлен горным мастером в одно из строительно-монтажных управлений комбината «Кузбассшахтострой».

Юрий Федорович строил все: штреки и квершлаги, бремсберги и наружные сооружения, жилые дома и больницы, школы и детские сады, санатории и стадионы для шахтеров. Строил в Ленинске-Кузнецком и Прокопьевске, Киселевске и Осинниках, Междуреченске и Новокузнецке. Любую шахту любого города он знает, как собственную квартиру. За годы работы на комбинате «Кузбассшахтострой» он вырос от рядового горнорабочего до заместителя главного инженера по горным работам. А в 1988 году стал директором материально-технического снабжения огромного предприятия. Работа, надо сказать, была адская (за раз приходилось принимать до двухсот железнодорожных вагонов, в которых привозилось все — от обыкновенных гвоздей до могучих строительных кранов и автомобилей «КамАЗ»).

Наступили времена перестройки. Гигантский производственный комплекс — комбинат «Кузбассшахтострой» начал разваливаться. 42 управления по всей области одно за другим стали акционироваться и переходить на самостоятельный путь выживания. Не всем это удалось. Большинство, не имея управленческого опыта и выгодных заказчиков, закрылось, специалисты разъехались. Вот тут и вспомнил Юрий Федорович Чебанов о красных черепичных крышах. Создали акционерное общество «Абагурстром», заказали английскую технологическую линию и три года назад первыми в Кузбассе выпустили небывалый в здешних краях строительный материал — черепицу. Сегодня недостатка в потребителях продукта нет — такая черепица не может не понравиться строителям. На днях на «Абагурстром» из Дивногорска приехали гости — нужна черепица, и много. В Дивногорске и других городах Красноярска, между прочим, высоко оценили этот строительный материал — коттеджи в основном покрываются только черепицей из Новокузнецка. Хочется еще и еще повторить: это удобно, чисто, дешево и, главное, поразительно красиво!

— Юрий Федорович, — задаю я вопрос Чебанову, — как вы проводите свободное время?

— Да было бы оно, — говорит генеральный директор, — единственное, от чего не всегда уйдешь, — дачный участок, из мужчин в семье я один, и приходится работать лопатой только мне.

— Дачный участок — слишком скромно звучит. Коттедж, наверное, ваш там все вокруг подавляет?

— Ага. На днях так же подходит ко мне сосед по участку — сельский тракторист Володя и спрашивает: слушай, Юра, сидел ты, как говорил Райкин, на дефиците, а что не отгрохал себе каменный дом в три этажа, как вон за тем озером?

Дача у Юрия Федоровича в самом деле обычная: деревянный домик, банешка да гараж. Ни турецкой тебе сауны в подвале, ни мраморного бассейна в окружении декоративно подстриженного сада.

В народе говорят, что характер человеку дается с молоком матери. Скромность была одним из основных условий жизни большой семьи Чебановых. Скромность да еще любовь к труду — таков Юрий Федорович Чебанов, возглавляющий сегодня единственное и уникальное пока в Кузбассе предприятие по производству традиционной английской черепицы.

Михаил ЕРШОВ.

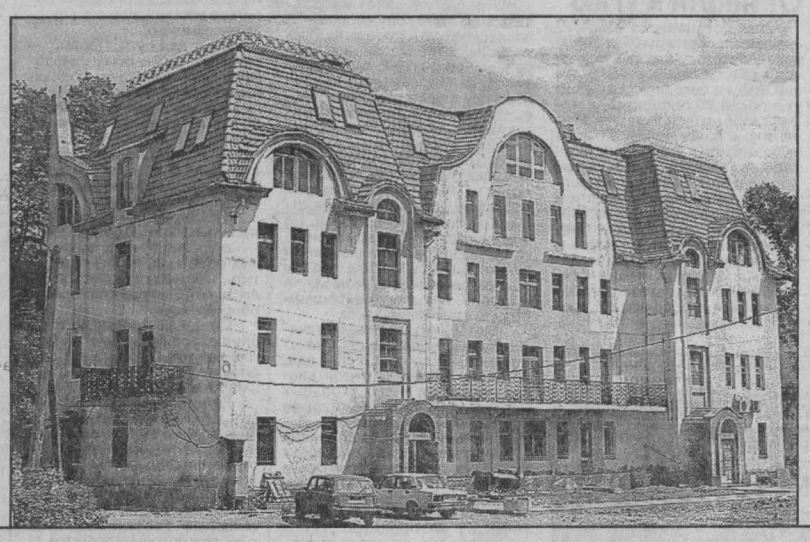

НА СНИМКАХ: генеральный директор АО «Абагурстром» Ю. Ф. Чебанов; технологическая линия по производству черепицы; «афганский» дом в Новокузнецке, покрытый черепицей.

Фото **Юрия Юрьева.**

новшества на электросетях

Когда все «тайное» становится явным

Для жителей их город — это дома и улицы, а для работников Мысковской горэлектросети — почти тысячекилометровая паутина воздушных и подземных электролиний с «узлами»-подстанциями. Так именно выглядит она на схеме в оперативно-диспетчерской службе. Порвало где-то нить — и «паучок» — аварийная машина быстро мчится исправлять повреждения.

Это в идеале. А на деле все куда сложнее. Звонят дежурному диспетчеру: в доме нет света, что делать? В ответ самое обычное: посмотрите пробки. Однако новые звонки с этого участка подтверждают, что пробки ни при чем. Неисправность серьезная. И тогда диспетчер отправляет электромонтера и водителя искать повреждение. Поиск шел вслепую. Семь потов сойдет с бедняги-электромонтера, пересохнут бензобаки аварийки и телефон в диспетчерской раскалится от звонков сердитых жителей, пока проверят подстанции и линии и доберутся наконец до неисправности. Бывает, пустяковина, а на поиски уходили долгие часы.

Так работает сегодня большинство горэлектросетей в нашей области. А в мысковской АПЭС устаревшую практику поиска повреждений методом «тыка» списали в архив два-три года назад. Помог случай. Директор горэлектросети (ныне он глава Мысков) Ю. А. Торопов в поездке в Австрию подсмотрел у тамошних коммунальщиков систему видео- и компьютерного наблюдения за работой сетей. Загорелся целью внедрить подобную у себя. Экономические возможности предприятия позволяли, и не надо было импортировать технологию: фирмы в Кузбассе, оказывается, не хуже австрийских способны поработать на коммунальное хозяйство. В содружестве с новокузнецким «Эвриком-Кузбасс» мысковские сетевики внедрили новшество в центральной части города. Сейчас оно проходит обкатку в микрорайоне ЗЖБК, на расстоянии 7 километров от диспетчерской, и уже проработано техническое решение по переводу на него самого дальнего района — Притомского.

В чем суть нововведения? А в том, что вся информация с распределительных подстанций теперь поступает на мониторы к диспетчеру. В любой момент он видит, что и где произошло, и в случае необходимости посылает дежурную ремонтную бригаду по точному адресу. На поиск места повреждения уходят считанные минуты. Под видеонаблюдение диспетчеров попутно взяты объекты на территории самого предприятия — от главного въезда до складов. Слава богу, волна краж цветмета сюда не докатилась, разбилась о барьер.

Но сетевики Мысков были бы плохими хозяйственниками, если б затеяли всю эту многосложную работу исключительно ради противодействия расхищениям добра и авариям. Мыски в отличие, например, от Прокопьевска или Киселевска не подвержены частым авариям в энергосетях из-за природной стихии, да и сами линии надежнее, чем в этих городах.

— Блок контроля дал нам дополнительные «плюсы», — рассказывает директор АПЭС Е. А. Краснов. — К примеру, в пик нагрузок мы каждый час посылали на РП электромонтера, он снимал показания, привозил диспетчеру, и тот принимал решение: что и где переключить. Сейчас эта канитель отпала, диспетчер дистанционно контролирует напряжение и ток в фидерах. Незаменимым помощником в работе предприятия стал анализатор качества электроэнергии, он позволил вдвое сократить ее потери. Это и арбитр при решении возможных спорных вопросов с поставщиком и потребителями электроэнергии. Затраты на внедрение системы окупились.

Евгений Алексеевич, еще будучи главным инженером АПЭС, принимал активное участие в этой работе. Его судьба по-своему интересна. Специалист по системам энергоснабжения ракетных войск стратегического назначения, подполковник Краснов после выхода в запас устроился в АПЭС электромонтером. Армейский опыт и знания были востребованы в родном городе. Вместе с ним и Тороповым новшество на своем предприятии внедряли увлеченные люди, такие как С. В. Суровцев, Ю. Л. Шахворостов и другие. Но особо отмечают Сергея Самойлова — вот уж кто готов день и ночь разгадывать радио- и электротехнические «кроссворды», искать оригинальные решения.

Не случайно мысковская АПЭС была местом проведения областного семинара технических руководителей городских электросетей. Специалисты из Кузбасса и других регионов Западной Сибири внимательно изучали работу видео- и компьютерного наблюдения, расспрашивали, брали на заметку.

Положение в коммунальной энергетике не столь завидное, как может показаться. По словам генерального директора АП «Коммунэнерго» П. И. Куруча, износ сетей достигает 68 процентов, большинство предприятий убыточно. Однако живут и даже развивают свои базы. Принятая несколько лет назад программа компьютеризации оперативно-диспетчерских служб кузбасских АПЭС не стоит на месте. Ведь без технического прогресса горэлектросети обречены, считают в «Коммунэнерго». Междуреченская горэлектросеть, к примеру, недавно купила у омской фирмы «Мир» мобильную многофункциональную электротехническую лабораторию, выложив за нее 700 тысяч рублей. Говорят, эта уникальная «неотложка» для поврежденных сетей — единственная пока во всем Кузбассе.

Недостатка в предложениях от сибирских фирм технических новшеств нет. Интерес сетевиков к современным технологиям, оборудованию и приборам подогрела видеопрезентация на семинаре. Все, как всегда, упирается в деньги. В Мысках эту проблему не без труда, но решили, не залезая в карманы населения, и сейчас накапливают силы для дальнейшего развития.

Жизнь ставит новые задачи. На том же семинаре вплотную заговорили о сертификации электроэнергии. Как любой товар, она должна быть качественной и отпускаться только по сертификату. Это новый технический этап, готовится его обкатка на одном из предприятий «Коммунэнерго».

Валерий ШЕВЦОВ.

Мыски.

угольная отрасль

Дотации или инвестиции

Сейчас много говорят об изменении концепции развития топливно-энергетического комплекса страны. О падении объемов добычи газа, завершении «газовой паузы» и о повышенном интересе к угольной отрасли страны. Параллельно с этим идет подъем промышленности, в том числе и в металлургии. Растет спрос и на продукцию угольной отрасли.

В СССР в лучшие времена добывалось 750 млн. тонн угля. 250 млн. давал Донбасс (сейчас около 60 млн.), 150 — Кузбасс. После закрытия в Кемеровской области по рекомендации МВФ 35 шахт оставшихся производственных мощностей хватает для добычи всего 115-120 млн. тонн угля в год. И этого, само собой, недостаточно — этот объем не покрывает растущих потребностей энергетиков и металлургов. Нужно строить новые шахты и разрезы, нужно реконструировать и перевооружать работающие угольные предприятия. Сама отрасль, долгое время находившаяся на грани физического выживания, заниматься этим просто не в состоянии. Необходима помощь государства. И речь идет не только и даже не столько о финансовой помощи, сколько о выработке адекватной моменту политики правительства в угольной промышленности, выработке глобальной программы ее подъема.

Первый путь, самый для нас привычный, — это государственные дотации. Путь привычный, однако малоэффективный. В свое время государство покрывало 77 копеек из рубля затрат, сейчас семь.

— Мы в 1993 году были в числе первых, кто поставил вопрос о переходе на свободные цены на уголь, — говорит председатель совета директоров компании «Кузнецкуголь» Ю. Кушнеров. — Сегодня производственные и экономические показатели, производительность труда у нас выше, чем в советское время. Но состояние основных фондов (износ от 30 до 80 процентов) в отрасли таково, что многие и многие предприятия работают уже на пределе своих возможностей. Поэтому речь сегодня надо вести не о дотациях, а об инвестициях.

В ближайшие два года процесс приватизации в угольной промышленности закончится. Таким образом, надеяться на государственные инвестиции в отрасль особенно не приходится. В последние два года, с избранием на пост губернатора Амана Тулеева, очень много для развития отрасли делается силами самой Кемеровской области и кузбасских угольных компаний. Идет строительство шахт «Ульяновская» (Новокузнецк), «Костромская» (Ленинск-Кузнецкий). Восстанавливается шахта имени Шевякова (Междуреченск). На месте закрытой «Бирюлинской» в Березовском появится шахта «Романовская». Продолжается строительство новосибирско-кемеровского разреза «Караканский-Южный». Совсем недавно была сдана в эксплуатацию шахта №7 на Ерунаковском месторождении. Это будет одна из самых современных в России шахт. Но всего этого недостаточно.

Занимаются инвестициями и некоторые угольные предприятия, такие как шахта «Распадская», шахта «Большевик». По словам председателя совета директоров «Распадской» А. Вагина и директора шахты «Большевик» М. Рыженкова, их предприятия вполне способны развиваться самостоятельно. Но это, к сожалению, не правило, а скорее исключение. То, что сегодня строят сами компании, сами предприятия за счет собственных средств, — это очень тяжелое бремя. Вкладывая в развитие, они тем самым урезают свои возможности по социальной сфере, по росту заработной платы, появляются проблемы с уплатой налогов.

Выходит, что в нынешней ситуации основной упор надо делать на привлечение частных инвестиций. И, судя по выступлениям руководителей Кемеровской области и самого Амана Гумировича, его заместителя по ТЭК Валентина Мазикина, в областной администрации это прекрасно понимают. Рассчитывать на иностранные инвестиции особенно не приходится: Россия с ее постоянной нестабильностью доверием не пользуется. Впрочем, и российские инвесторы особенно не торопятся.

— Есть много желающих отхватить кусок пирога «за просто так», тех же, кто намерен реально вкладывать деньги в развитие отрасли, единицы, — считает генеральный директор компании «Белон» Андрей Добров. — Угольная отрасль — сложная область для инвестиций, возвратность средств долгая — от трех до десяти лет. Для иностранных компаний это очень рискованно, у российских компаний просто нет средств. Хотя возможности при грамотном ведении дела добиться высокой отдачи от инвестиций, конечно, есть.

Кстати сказать, сам «Белон», который успешно работает на кузбасском рынке уже почти десять лет, инвестициями в угольную отрасль занимается, и довольно успешно. Самый показательный пример — ЦОФ «Беловская». Объем инвестиций «Белона» в фабрику только за прошлый год уже составил около 80 млн. рублей. И в этом году, по утверждению гендиректора «Белона» А. Доброва, объем инвестиций будет удвоен. Всего за два года фабрика стала одним из лучших российских обогатительных предприятий, чей концентрат весьма ценится и нашими металлургами, и зарубежными потребителями.

«Белон» — многопрофильная финансово-промышленная компания, которая активно работает и с углем, и с металлом, и с потребительскими товарами. В составе ее, кроме обогатительной фабрики, трубный завод, инвестиционная компания, банк, сеть магазинов. Как производственная компания, «Белон» прекрасно понимает, что надо делать в угольной отрасли. Как финансовая — он имеет на это средства. Иными словами, «Белон» может реально инвестировать долгосрочные программы, не рассчитывая на быструю отдачу. Беда, однако, в том, что таких компаний в Кузбассе пока буквально единицы.

Придет или не придет инвестор — российский ли, западный — в угольную отрасль России, и прежде всего Кузбасса, будет зависеть от действий правительства и региональной власти. И для этого нужны особые гарантии, особое инвестиционное законодательство. Конечно, в связи с политической стабилизацией в стране выросла и инвестиционная привлекательность российской экономики. Но если говорить конкретно об угольной промышленности, то одной видимости стабилизации здесь мало. Необходимы реальные дела власти по обеспечению прав будущих инвесторов и снижению риска инвестиций. А в том, что такие инвесторы найдутся, сомнений нет — десятилетний опыт работы «Белона» с угольщиками Кузбасса это подтверждает.

из банкротов — в рентабельные предприятия

Комитет кредиторов «Азота» поддерживает выход на мировое соглашение

Начиная с апреля прошлого года, когда внешним управляющим «Азота» по определению арбитражного суда области был назначен тогдашний начальник главного управления промышленности АКО Анатолий Алексеевич Губкин, ежемесячные заседания комитета кредиторов предприятия проходили спокойно и деловито. Со стороны членов комитета к работе внешнего управляющего и его команды за все это время практически не возникло серьезных замечаний. Действительно, уже с мая прошлого года предприятие было выведено на рентабельный уровень работы, объем производства товарной продукции вырос со 110 млн. рублей до 395 млн. рублей в месяц, то есть более чем в 3,5 раза. Грамотно построенная политика в области продаж, заключенные долгосрочные стратегические контракты с потребителями продукции привели к тому, что сейчас предприятие работает «с колес» - на товарных складах практически нет невостребованной продукции.

Постоянный рост денежных поступлений от реализации всего спектра «азотовской» номенклатуры позволил заводу выйти на уровень полного расчета по текущим платежам, что является главным условием при введении на предприятии банкроте процедуры внешнего управления. Более того, средняя ежемесячно декларируемая «Азотом» прибыль в размере 40 млн. рублей стала залогом вложений в развитие социальных программ и повышения зарплаты работникам комбината при безусловной стабильности ее выплаты. Сегодня заработная плата на предприятии выплачивается два раза в месяц (аванс, получка), а ее средний уровень по сравнению с мартом 1999 года вырос в 2,5 раза и составляет в целом по заводу около трех тысяч рублей. До конца текущего года планируется повысить зарплату еще на 30 процентов. В то же время весьма существенные средства вкладывались в ремонт производства, что явилось гарантией его стабильной работы. Всего в прошлом году на капитальные ремонты цехов и производств завода было израсходовано 160 миллионов рублей. Эта сумма не будет меньше и в 2000-м – только на покупку импортного оборудования и капитальный ремонт одного цеха серной кислоты планируется израсходовать более 40 млн. рублей.

Комитет кредиторов, приняв к сведению отчет внешнего управляющего «Азота» по итогам работы предприятия в мае и утвердив производственный план на июнь, приступил к обсуждению подготовленного текста мирового соглашения. Уточнив некоторые детали, члены комитета подписали документ, рекомендовав его тем самым на вынесение собранию кредиторов. В общем, при подготовке к проведению собрания кредиторов, в решении целого комплекса вопросов, связанных с этим мероприятием, комитет кредиторов оказывает руководству завода всестороннюю поддержку. Что свидетельствует о том, что и сам комитет, и областная администрация в лице председателя комитета, вице-губернатора А.И. Копытова заинтересованы в выходе химического гиганта Кузбасса из процедуры банкротства. Тем более, что экономика предприятия позволяет это сделать сейчас и, судя по расчетам, позволит возвратить в течение восьми лет 2 миллиарда 222 миллиона рублей общей кредиторской задолженности 226 кредиторам, внесенным в реестр. Согласно составленным и утвержденным индивидуальным графикам погашения задолженности с каждым заимодавцем.

Что же позитивного в том, что «Азот» выйдет из процедуры банкротства и вернется к нормальному функционированию акционерного общества? Во-первых, это расширит возможности стратегического развития предприятия, увеличит шансы на привлечение столь необходимых для технического перевооружения инвестиций. К примеру, на завершение строительства третьего агрегата аммиака, без чего уже через два года на «Азоте» может быть полностью прекращено производство минеральных удобрений, необходимо порядка 20 миллионов американских долларов. Сейчас получить для этого банковский кредит невозможно – крупные ссуды банкротам не выдают. Во-вторых, выход из банкротства резко улучшит имидж «Азота» в глазах партнеров и общественности, свидетельствуя о комбинате как о динамично и стабильно работающем производстве. И в-третьих, заключение мирового соглашения даст кредиторам предприятия четкие гарантии по графику расчетов, ведь любой серьезный сбой в части возврата долгов может привести к обжалованию мирового соглашения в арбитраже и вновь к постановке вопроса о банкротстве. Как говорится, не для этого все затевается..

Естественно, после заключения мирового соглашения с кредиторами самому заводу станет намного сложнее, ведь четкое погашение долгов и обеспечение текущих платежей несколько снизит возможности маневра. Однако на «Азоте» к этому готовы, ситуация досконально просчитана, что позволяет и руководству предприятия, и комитету кредиторов с уверенностью идти по пути заключения мирового соглашения, а не, скажем, отрабатывать варианты очередного продления внешнего управления на неопределенный срок. Таким образом, уже в скором времени КОАО «Азот» может стать первым крупным промышленным предприятием в Кузбассе, где между должником и заимодавцем будет заключено соглашение. Мировое.

Николай СЕНЧУРОВ.

Вполне вероятно, что состоявшееся на прошлой неделе заседание комитета кредиторов КОАО «Азот» станет последним в современной истории предприятия. У собрания кредиторов, проведение которого намечено на 27 июня, есть все предпосылки проголосовать за заключение с заводом мирового соглашения...

НА СНИМКЕ: заседание комитета кредиторов на «Азоте».

№23, июнь 2000 г.

КУЗБАСС ИНТЕРФАКС ВРЕМЯ

ИЗДАЕТСЯ ЕЖЕНЕДЕЛЬНИКОМ «ИНТЕРФАКС ВРЕМЯ» И ГАЗЕТОЙ «КУЗБАСС» ВЫХОДИТ ПО ЧЕТВЕРГАМ

«ИНТЕРФАКС-100». КРУПНЕЙШИЕ БАНКИ РОССИИ на 1 апреля 2000 года

№	Банк	Город	Активы	Изменение активов	Собственный капитал	Изменение капитала	Прибыль (убыток) до налогов	Достаточность капитала	Текущая ликвидность
1.	Сбербанк России	Москва	423 558,5	12,5%	36 390,9	16,6%	5 144,1	10,4%	79,9%
2.	Внешторгбанк	Москва	89 511,4	9,2%	24 702,8	1,1%	-816,0	39,0%	109,0%
3.	Газпромбанк	Москва	56 393,1	9,3%	7 951,1	4,4%	158,1	14,2%	117,3%
4.	ММБ	Москва	55 851,6	15,1%	1 195,9	11,2%	49,1	6,2%	92,9%
5.	МПБ	Москва	53 694,7	6,1%	25 840,9	0,6%	62,9	20,5%	95,2%
6.	Альфа-банк	Москва	47 153,8	12,6%	13 060,5	1,3%	828,5	49,6%	166,3%
7.	Сургутнефтегазбанк	Сургут	30 601,9	45,8%	195,7	2,2%	18,9	4,5%	93,5%
8.	Росбанк	Москва	28 520,7	59,5%	1 779,5	13,5%	55,7	15,1%	103,8%
9.	ДИБ	Москва	26 810,8	91,8%	2 445,1	4,8%	99,0	18,7%	83,2%
10.	Банк Москвы	Москва	26 672,2	13,5%	1 497,3	14,4%	34,5	8,5%	47,7%
11.	МДМ-Банк	Москва	23 830,3	105,1%	4 333,2	0,2%	102,3	28,4%	96,7%
12.	Ситибанк т/о	Москва	21 598,1	14,5%	1 851,2	17,8%	241,5	18,2%	72,0%
13.	Башкредитбанк	Уфа	15 127,1	45,0%	2 641,0	5,3%	157,6	22,0%	78,6%
14.	Промстройбанк	Санкт-Петербург	14 969,1	5,0%	1 084,1	9,8%	87,3	10,8%	78,5%
15.	Автобанк	Москва	13 491,5	16,1%	1 275,9	3,4%	31,6	11,2%	77,6%
16.	НРБ	Москва	13 341,6	-4,8%	3 761,4	19,1%	37,9	51,2%	142,3%
17.	БНП – Дрезднер Банк	Санкт-Петербург	12 941,4	10,6%	-57,4	-16,4%	-252,1	-	151,9%
18.	Еврофинанс	Москва	11 982,5	1,4%	1 992,1	11,8%	188,6	38,1%	71,9%
19.	Мост-банк	Москва	11 602,1	-15,2%	1 106,2	5,2%	33,1	12,5%	94,8%
20.	Менатеп – Санкт-Петербург	Санкт-Петербург	11 178,5	34,2%	1 494,6	8,8%	70,4	15,3%	84,6%
21.	ГУТА-банк	Москва	10 740,3	5,0%	2 077,0	6,8%	35,7	20,8%	86,7%
22.	Ханты-Мансийский	Ханты-Мансийск	10 081,5	141,1%	179,2	9,9%	12,8	10,1%	94,9%
23.	Петрокоммерц	Москва	9 507,0	13,7%	674,4	18,2%	127,0	15,2%	93,6%
24.	Райффайзенбанк Австрия	Москва	9 316,0	16,1%	572,0	16,5%	-42,8	6,0%	67,2%
25.	Собинбанк	Москва	8 923,8	-9,6%	3 770,9	-7,8%	45,7	39,8%	120,7%
26.	Кредит Свисс Ферст Бостон	Москва	8 906,9	106,1%	1 391,2	30,1%	532,7	38,2%	110,1%
27.	Глобэкс	Москва	8 841,0	35,5%	6 797,9	36,9%	4,5	105,8%	401,2%
28.	Возрождение	Москва	8 702,7	4,3%	1 134,3	71,2%	-4,9	18,8%	56,8%
29.	Дойче Банк	Москва	8 136,6	30,9%	2 370 8	28,3%	684,8	99,6%	157,1%
30.	ИНГ-Банк (Евразия)	Москва	8 093,0	-9,2%	1 223,5	18,9%	297,7	35,3%	92,3%
31.	АБН-АМРО Банк А.О.	Москва	7 688,1	-14,8%	999,8	4,3%	74,6	27,7%	88,6%
32.	Зенит	Москва	7 417,8	36,0%	612,9	19,7%	62,5	18,2%	102,4%
33.	Конверсбанк	Москва	6 423,5	14,4%	1 832,7	3,5%	63,8	39,9%	81,6%
34.	НОМОС-Банк	Москва	6 381,3	16,1%	821,2	1,3%	5,5	21,1%	101,0%
35.	Креди Лионэ Русбанк	Санкт-Петербург	5 810,0	32,1%	406,6	-0,4%	26,3	2,9%	104,9%
36.	Банк Австрия	Москва	5 787,0	28,0%	1 280,6	4,3%	15,5	49,2%	88,3%
37.	Транскредит	Москва	5 410,3	69,0%	620,5	14,8%	98,7	22,1%	89,9%
38.	Петровский	Санкт-Петербург	5 050,0	15,0%	284,9	5,0%	4,0	10,4%	60,6%
39.	БИН	Москва	4 939,6	51,0%	538,0	2,6%	21,5	18,7%	70,6%
40.	Ак Барс	Казань	4 858,8	21,0%	2 520,1	1,8%	28,8	70,0%	73,7%
41.	МИнБ	Москва	4 840,4	14,3%	941,8	8,4%	-15,3	19,3%	71,7%
42.	Промсвязьбанк	Москва	4 336,6	16,9%	640,6	13,5%	81,4	19,6%	78,0%
43.	Приобье	Нижневартовск	4 304,1	3,0%	26,7	26,2%	12,4	18,0%	90,8%
44.	Золото-Платина Банк	Екатеринбург	4 206,0	12,2%	493,9	9,6%	0,9	18,3%	84,0%
45.	БалтОНЭКСИМ Банк	Санкт-Петербург	4 197,6	44,3%	231,0	-2,6%	9,4	8,6%	87,0%
46.	ВестЛБ Восток	Москва	4 103.0	57,1%	247,4	2,3%	72,7	24,8%	115,8%
47.	Меткомбанк	Череповец	3 431,7	57,2%	311,9	7,1%	38,1	19,2%	92,2%
48.	Красбанк	Москва	3 387,4	н.д.	141,1	н.д.	0,3	127,6%	101,8%
49.	Импэксбанк	Москва	3 235,2	30,1%	1 024,4	1,1%	10,8	36,9%	72,0%
50.	Челиндбанк	Челябинск	3 223,1	24,0%	448,8	8,8%	31,7	24,7%	82,9%
51.	Летпромбанк	Москва	3 210,2	-1,4%	1 521,1	1,0%	21,9	46,6%	143,9%
52.	МАБ	Москва	3 064,0	21,9%	341,4	149,2%	7,1	18,3%	70,5%
53.	Пробизнесбанк	Москва	2 987,6	15,9%	541,4	37,9%	0,4	17,8%	84,4%
54.	Никойл	Москва	2 886,7	18,0%	667,9	1,7%	32,0	37,5%	73,6%
55.	Русский генеральный банк	Москва	2 865,0	18,1%	486,4	3,6%	7,7	44,3%	98,9%
56.	Визави	Москва	2 793,0	37,8%	528,4	0,8%	0,4	91,3%	126,5%
57.	Алефбанк	Москва	2 758,8	309,0%	238,1	2,5%	6,5	19,4%	72,3%
58.	Мосстройэкономбанк	Москва	2 720,7	3,3%	991,4	-0,7%	21,0	39,1%	78,6%
59.	Олимпийский	Москва	2 693,4	31,4%	1 222,4	1,3%	1,3	65,8%	577,9%
60.	Запсибкомбанк	Тюмень	2 682,9	32,2%	320,9	2,2%	20,2	21,4%	86,2%
61.	Чейз Манхеттен Банк Инт.	Москва	2 682,9	24,3%	1 273,1	1,4%	26,3	28,9%	186,9%
62.	Сосьете Женераль Восток	Москва	2 654,6	2,8%	146,9	-17,0%	-68,5	8,7%	75,3%
63.	Евротраст	Москва	2 626,0	14,7%	552,8	1,5%	10,0	24,6%	77,9%
64.	СВА	Москва	2 603,0	77,0%	837,5	107,0%	1,5	9,3%	98,9%
65.	Санкт-Петербург	Санкт-Петербург	2 602,2	3,9%	256,4	1,3%	1,1	13,4%	75,9%
66.	Капитал	Нижневартовск	2 600,5	36,7%	214,4	7,4%	12,0	16,3%	84,8%
67.	Коммерцбанк (Евразия)	Москва	2 585,4	46,0%	247,6	-5,7%	-9,0	23,1%	123,0%
68.	Балтийский	Санкт-Петербург	2 562,5	-6,6%	268,6	19,2%	15,6	12,7%	61,0%
69.	Югбанк	Краснодар	2 468,7	47,0%	108,4	13,1%	9,9	11,0%	84,6%
70.	Девон-Кредит	Альметьевск	2 453,8	53,4%	432,5	-4,9%	30,2	114,1%	117,1%
71.	МИБ	Москва	2 387,2	28,9%	810,0	35,4%	4,0	36,0%	215,6%
72.	Нижегородпромстройбанк	Н.Новгород	2 349,7	6,8%	760,1	7,4%	82,7	33,2%	71,6%
73.	Газбанк	Самара	2 330,1	26,8%	278,4	109,6%	8,3	16,6%	72,4%
74.	МБСП	Санкт-Петербург	2 279,5	15,5%	82,7	13,4%	8.0	5,7%	70,5%
75.	Сибнефтебанк	Тюмень	2 245,3	3,5%	61,9	6,2%	0,3	11,4%	71,9%
76.	МФК	Москва	2 209,4	-7,9%	1 378,7	-1,4%	15,4	43,6%	141,8%
77.	МНБ Лтд	Москва	2 187,9	26,3%	754,1	0,5%	-12,8	45,1%	99,6%
78.	Солидарность	Самара	2 187,7	14,9%	174,5	8,4%	22,4	10,8%	92,4%
79.	Вексим Банк	Москва	2 137,0	12,7%	76,8	-0,1%	2,6	12,4%	92,6%
80.	Уралвнешторгбанк	Екатеринбург	2 102,7	48,7%	115,3	6,7%	6,6	12,0%	73,5%
81.	Интерпромбанк	Москва	2 100,6	-19,0%	217,7	2,0%	1,5	10,8%	87,3%
82.	Инкасбанк	Санкт-Петербург	2 091,0	52,9%	275,0	181,4%	3,7	17,0%	104,1%
83.	Авангард	Москва	2 082,4	-0,1%	710,9	1,8%	2,9	27,6%	98,1%
84.	ММТБ	Москва	2 030,5	-17,9%	10,6	-1,3%	-0,2	н.д.	н.д.
85.	Кредит Урал Банк	Магнитогорск	2 022,7	79,9%	308,4	37,4%	139,3	41,4%	92,4%
86.	Далькомбанк	Хабаровск	2 010,6	33,1%	139,8	18,8%	33,9	15,4%	74,2%
87.	Металлинвестбанк	Москва	1 979,9	10,2%	398,3	6,2%	4,1	27,3%	78,2%
88.	Тольяттихимбанк	Тольятти	1 977,4	24,6%	189,4	7,1%	40,5	14,7%	125,7%
89.	Уралпромстройбанк	Екатеринбург	1 911,4	20,0%	178,8	21,2%	6,5	13,0%	71,1%
90.	Совфинтрейд	Москва	1 885,3	-19,7%	-1 406,0	н.д.	25,6	н.д.	24,4%
91.	Тюменьэнергобанк	Тюмень	1 853,3	239,8%	118,1	2,9%	1,3	34,9%	90,7%
92.	РГТБ	Москва	1 833,7	14,6%	170,6	84,5%	-26,1	11,9%	69,7%
93.	РБИО	Москва	1 791,1	-4,8%	1 631,1	23,2%	3,7	90,4%	252,2%
94.	Промрадтехбанк	Москва	1 778,3	-15,4%	489,6	0,1%	-21,3	20,1%	105,2%
95.	РНКБ	Москва	1 777,4	45,8%	166,1	-13,5%	-27,8	4,6%	195,4%
96.	Платина	Москва	1 775,0	23,4%	377,6	4,3%	1,6	40,2%	86,7%
97.	Диамант	Москва	1 755,4	1,4%	1 133,8	-0,2%	-14,1	107,9%	105,0%
98.	Сахадаймондбанк	Москва	1 713,8	16,5%	67,0	2,0%	5,8	13,5%	152,7%
99.	МБРР	Москва	1 679,3	96,0%	762,2	2317,7%	-14,3	51,4%	70,4%
100.	Московский кредитный банк	Москва	1 627,6	7,3%	528,6	4,0%	2,7	26,2%	119,5%
Итого			1 293 706,4	17,4%	191 065,7	7,8%	9 124,8	29,3%	104,6%

Данные по активам, собственному капиталу, прибыли, вкладам и кредитам приведены **в миллионах рублей**. Валютная составляющая баланса пересчитана банками по официальному курсу ЦБ РФ на 30 марта 2000 года (28,46 руб./доллара).

Показатели рассчитаны Центром экономического анализа агентства «Интерфакс» на основании отчетов коммерческих банков по состоянию **на 1 апреля 2000 года**. В связи с тем, что методика расчета приближена к международным стандартам, некоторые показатели деятельности банков, приведенные в настоящей публикации, могут отличаться от данных, приводимых другими агентствами и самими банками в отчетах, рекламных и информационно-аналитических материалах.

Список «Интерфакс-100» не является рейтингом надежности, а места банков в нем распределены строго в соответствии с размером активов, рассчитанным по методике Центра экономического анализа агентства «Интерфакс». В список «Интерфакс-100» включены все коммерческие банки, имевшие по состоянию на 1 апреля 2000 года лицензию на совершение банковских операций, за исключением банков «СБС-АГРО», «Российский кредит» и ОНЭКСИМ Банк.

Примечания:

ММБ – Международный московский банк, **МПБ** – Международный промышленный банк, **ДИБ** – Доверительный и инвестиционный банк, **НРБ** – Национальный резервный банк, **МИнБ** – Московский индустриальный банк, **МАБ** – Международный акционерный банк, **МИБ** – Межрегиональный инвестиционный банк, **МБСП** – Международный банк Санкт-Петербурга, **ММТБ** – Московский международный торговый банк, **МФК** – Международная финансовая компания, **РГТБ** – Русско-германский торговый банк, **РБИО** – Русский банк имущественной опеки, **РНКБ** – Российский национальный коммерческий банк, **МБРР** – Московский банк реконструкции и развития.

Достаточность капитала – значение обязательного экономического норматива Н1 – отношение активов, взвешенных с учетом риска, к капиталу банка. Установленное ЦБ РФ минимально допустимое значение норматива достаточности капитала для банков с капиталом свыше 5 млн. евро (135,65 млн. рублей) составляет 10%, менее 5 млн. евро – 11%.

Текущая ликвидность – значение обязательного экономического норматива Н3 – отношение ликвидных активов банка к сумме его обязательств до востребования и на срок до 30 дней. Установленное ЦБ РФ минимально допустимое значение норматива текущей ликвидности составляет 70%.

В графе **«Итого»** приведены суммы соответствующих показателей по всему списку «Интерфакс-100». В столбцах, содержащих показатели динамики, приведены изменения соответствующих показателей по всем банкам «Интерфакс-100», кроме Красбанка. В столбцах, содержащих значения экономических нормативов достаточности капитала и ликвидности баланса, приведены средние значения нормативов по всем банкам «Интерфакс-100». В столбце «Просроченная задолженность» приведена доля просроченной задолженности в суммарном кредитном портфеле всех банков «Интерфакс-100».

Комментарий

Промышленность кредитов не дождется

Как показывают результаты опросов руководителей предприятий, главным препятствием к экономическому росту менеджеры считают нехватку оборотных средств. То есть недостаток банковского кредитования.

Между тем показатели деятельности крупнейших коммерческих банков России, подготовленные Центром экономического анализа агентства «Интерфакс» по итогам первого квартала 2000 года, говорят о том, что сегодня российская банковская система очень устойчива. Секрет надежности банков – в их нежелании кредитовать российскую экономику.

По итогам первого квартала 2000 года, банки показали весьма впечатляющие результаты. Из 100 крупнейших кредитно-финансовых структур страны 82 банка обеспечили рост активов, у 87 – увеличился собственный капитал, 86 – даже получили прибыль.

Суммарные активы первой сотни банков (без учета «СБС-АГРО», ОНЭКСИМ Банка и «Российского кредита») за I квартал выросли на 17 процентов. Заметно повысилась и доходность банковского бизнеса (насколько ее, конечно, можно оценивать на основании официальных отчетов): если в прошлом году совокупная прибыль 100 крупнейших банков (без учета все тех же) была равна 25,7 млрд. руб., то за первый квартал она составила 9,1 млрд. руб., или 36,5 млрд. руб. в годовом исчислении.

При этом статистика фиксирует также и снижение кредитной активности. За первый квартал 2000 года в 67 из 100 крупнейших банков России сократилась доля кредитов в активах.

Анализ показывает, что, сокращая кредитование, эти банки увеличивают средства на счетах в иностранных банках и ЦБ РФ. Наращивание ликвидности в ущерб кредитной активности – не единичный случай, а общая тенденция в современной банковской системе.

Средства, размещенные всеми банками России на корреспондентских счетах и в сверхкраткосрочных (сроком до 7 дней) депозитах в иностранных банках, 1 апреля 2000 года составили 8 млрд. долл., или 13 проц. их суммарных активов. Для сравнения: 1 апреля 1999 года объем корсчетов и сверхкраткосрочных депозитов банковского сектора России в зарубежных банках составлял 4,9 млрд. долл., или 10 проц. суммарных активов.

При этом возвещаемый статистикой экономический подъем, рост доходов населения и явная политическая стабилизация пока что не вдохновляют банкиров на кредитование собственной экономики: в первом квартале 2000 года иностранные резервы выросли еще на 34 процента.

Проблема низкой кредитной активности банковского сектора не является следствием кризиса 1998 года. И до кризиса банки мало вкладывали средства в реальную экономику, предпочитая более доходные операции на финансовых рынках. До 1994 года это были спекуляции валютой и перепродажа централизованных кредитных ресурсов, в 1995 году – межбанковское кредитование, в 1996 – 1998 годах – инвестиции в государственные облигации.

К 1999 году финансово-кредитные структуры были лишены привычных объектов спекуляций. Централизованных кредитов Банк России практически на давал, бюджетные ресурсы все больше сосредоточивались в Федеральном казначействе и региональных уполномоченных банках, рынок межбанковских кредитов практически исчез еще в 1996 году, рубль стал относительно стабильным, госбумаги либо низкодоходными, либо высокорискованными. В этих условиях все большее распространение получил совершенно недоходный, зато очень надежный способ вложения активов – депозиты в иностранных банках.

Низкий интерес банкиров к кредитованию реального сектора – объективная реальность. Банкиры не хотят выдавать кредиты, потому что государство не обеспечивает защиты их интересов на случай каких-либо проблем с возвратом ссуд. Фактически отсутствует государственная система регистрации наиболее приемлемых видов залога, а неспособность российской судебной системы на деле защитить интересы кредиторов становится притчей во языцех.

Пока государство не предоставит банкирам эффективных механизмов защиты прав, они не начнут по-настоящему кредитовать промышленность. До этих пор никакие специальные мероприятия по стимулированию кредитования реального сектора, о которых много говорят, не дадут нужного эффекта. Если ЦБ вдруг послушает совета некоторых банкиров и промышленников и смягчит нормы регулирования для банков, вкладывающих деньги в реальный сектор, мы в лучшем случае получим имитацию бурной кредитной активности, а в худшем – новый банковский кризис.

Сейчас российские банки выдают ровно столько кредитов, сколько могут с учетом всех факторов: механизма защиты интересов кредиторов, кредитных рисков, процентных ставок, объема и структуры привлеченных кредитных ресурсов. В нынешних условиях повышение доли реальных кредитов экономике в активах до европейского уровня (то есть примерно в 1,5 раза) неминуемо вызовет очередной финансовый коллапс, ибо при отсутствии благоприятных изменений во внешней среде качество банковских активов ухудшится настолько, насколько вырастет их кредитный портфель. В случае же изменения общей ситуации, экономической стабилизации и улучшения правового обеспечения кредитного дела банки и без всяких дополнительных стимулов со стороны ЦБ нарастят кредитные вложения в реальный сектор экономики, сохранив при этом приемлемый уровень финансовой устойчивости.

Владислав АНДРЕЕВ,
кандидат экономических наук, главный эксперт Центра экономического анализа агентства «Интерфакс»

Русские за рубежом

Даже в год 55-летия Великой Победы на исторической карте Второй мировой остается немало «белых пятен». Одно из них – участие россиян в разгроме германо-итальянских агрессоров в Африке, прежде всего в Эфиопии, освобожденной через несколько дней после начала Великой Отечественной войны.

1935 год. Вторжение итальянских войск в Абиссинию (Эфиопию).

Африканская Одиссея белой гвардии

ПРОТИВОСТОЯНИЕ ФАШИЗМУ

Волею судьбы многие части белоэмигрантского Российского общевоинского союза в 1943–1944 годах оказались в Египте и Тунисе. Они не стали воевать на стороне немцев и итальянцев и готовились к депортации в Германию. Но в это время к Магрибу подошли американо-английские и французские войска, и русские обратились к ним с просьбой разрешить им участвовать в борьбе против фашизма. Командование союзников дало «добро».

Русские бригады воевали за освобождение Египта, Ливии, Алжира, Туниса. В частности, они участвовали в штурме последнего фашистского бастиона в Северной Африке – тунисской крепости Бизерта. Некоторые русские части совместно с союзными войсками были затем переправлены на Сицилию, Сардинию и Корсику.

В боях за освобождение этих земель погибли и пропали без вести около тысячи наших соотечественников, примерно 100 солдат и офицеров были награждены орденами и медалями союзных стран. Увы, лишь несколько десятков уцелевших могил, да и то лишь в Тунисе, напоминают о жертвах россиян, принесенных на алтарь Великой Победы в далеком Средиземноморье.

...Намного южнее, в Эфиопии, русские военные эмигранты также помогали сокрушить итальянскую агрессию: эта страна была освобождена от оккупантов к концу июня 1941 года, а окончательно итальянских агрессоров изгнали из Северо-Восточной Африки к апрелю 1942-го. Между тем здешний фронт против фашизма существовал с октября 1935 года, когда Италия вторглась в Эфиопию – одну из трех независимых (наряду с Либерией и ЮАР) африканских стран.

РУССКИЙ НАЧАЛЬНИК ЭФИОПСКОГО ГЕНШТАБА

К 30-м годам в Эфиопии оказалось свыше трех тысяч российских эмигрантов, включая примерно 700 солдат и офицеров белогвардейских армий Врангеля, Деникина, закавказского корпуса Баратова. Полковник Тимофей Коновалов стал в 1934 году главным военным советником императора Хайле Селассие, а в годы освободительной войны – начальником генштаба эфиопской армии. Его ближайшими коллегами были подполковник Бондаренко, майор Звягинцев, капитан Ростовцев. Практически все русские, оказавшиеся в христианской Эфиопии после 1917 года, включились в антифашистскую борьбу.

Вручая награды нашим соотечественникам после освобождения столицы страны – Аддис-Абебы – 6 мая 1941 года, император, накануне провозглашенный генералиссимусом, отметил: «...Мы помним героизм русских добровольцев в войне нашего народа с Италией в 1896 году. Мы никогда не забудем и ваш нынешний подвиг. Мы выражаем историческую благодарность вашей великой стране, воспитавшей столь самоотверженных людей, истинных патриотов и обеспечившей окончательную победу над итало-германским фашизмом».

Но особые почести воздавались Т. Коновалову: его объявили почетным гражданином и героем Эфиопии.

Офицер штаба упомянутого корпуса Баратова, а в 1920 году – барона Врангеля Тимофей Коновалов. Он познакомил с ними чиновников минобороны Эфиопии, а затем и императора Хайле Селассие во время аудиенции в мае 1933 года.

В том же году эфиопский самодержец объявил конкурс на должность своего главного военного советника: претенденты должны были представить краткий, но обстоятельный доклад о возможных военно-политических намерениях Италии в Африке, и прежде всего в Северо-Восточной. Коноваловский доклад был признан наилучшим, его выводы – обоснованными, а потому наиболее вероятными.

Согласно мемуарам сотрудников бельгийской военно-технической миссии в Эфиопии (работавшей там до 1941 года включительно), Коновалов построил свой доклад на сопоставлении итальянских «аппетитов» в 1895–1896 годах, то есть в годы первой массированной агрессии Италии против Эфиопии, и в середине 30-х годов. А ведь, напомним, в конце XIX века отстоять ей независимость помогли свыше 200 русских добровольцев, среди которых почти 60 были врачами (в память об этом одна из улиц Аддис-Абебы в 1897 г. названа «улицей России», где в том же году был основан госпиталь Российского общества Красного Креста, работавший до 1919 года включительно). А с 1898 года Эфиопия навечно отменила ограничения на российскую эмиграцию.

Полковник, напомнив в своем докладе о русском участии в укреплении независимости Абиссинии, подчеркнул преемственность итальянских геополитических устремлений в Африке и Восточном Средиземноморье. Словом, Т. Коновалова возвели в ранг главного военного куратора при императоре Эфиопии.

Весна 1941 г. Бронеавтомобили преодолевают горные перевалы на пути к Аддис-Абебе.

...В 1944-м русский полковник, получивший к тому времени чин генерала эфиопской армии, был вынужден эмигрировать в ЮАР, где и умер в 1952 году в возрасте 74 лет. Дело в том, что правительство СССР по дипломатическим каналам «намекнуло» Аддис-Абебе, что ему будет трудно поддержать требования Эфиопии о воссоединении с Эритреей, оккупированной итальянцами во второй половине XIX века, если во главе эфиопской армии останутся «белоэмигранты»...

В БОРЬБЕ ЗА СВОБОДУ ЧЕРНОГО КОНТИНЕНТА

В 1944–1946 годах покинули эту страну и другие русские офицеры. Россияне-эмигранты участвовали в освобождении и соседних Эритреи, Сомали, Юго-Восточного Судана, Северной Кении. Британские, французские и эфиопские историки оценивают число погибших в этом регионе русских примерно в 300–350 человек. Но лишь в Эфиопии сохранилось несколько десятков могил наших соотечественников.

Тот фронт был весьма важен для союзников: если бы оккупанты смогли полностью захватить Северо-Восточную Африку, тогда, согласно германо-итальянским планам, Берлин и Рим начали бы наступление на Суэцкий канал с юга, организовали через Красное море высадку в Йемене и Саудовской Аравии (кстати, итало-германская авиация уже в 1940-м бомбила ее нефтепромыслы в Персидском заливе). А затем с помощью войск Португалии в ее близлежащих колониях они намеревались оккупировать всю Восточную и Юго-Восточную Африку. Согласно архивным документам, такой сценарий ускорил бы вступление в войну Турции и Испании. В том, что столь зловещие планы не сбылись, немалая заслуга россиян-эмигрантов.

Эфиопия официально вступила во Вторую мировую в 1942 году, а в 1943-м установила дипотношения с СССР. С 1947 года в Аддис-Абебе – на той же улице России – работал советский госпиталь, преобразованный затем в крупнейший во всем регионе медицинский центр. Таким образом, Эфиопия стала первым африканским союзником нашей страны в Великой Отечественной войне. Причем ее победа в освободительной войне состоялась в июне 1941-го...

Алексей ЧИЧКИН

Май 1943 года. Немецкие и итальянские военнопленные после капитуляции в Тунисе под конвоем солдат союзнических армий.

Приложения политико-экономического еженедельника «Интерфакс ВРЕМЯ» выходят в следующих регионах России: Барнауле, Волгограде, Ижевске, Казани, Калининграде, Кемерове, Москве, Нижнем Новгороде, Новосибирске, Омске, Перми, Подмосковье, Рязани, Самаре, Санкт-Петербурге, Саратове, Тюмени, Уфе, Челябинске, Якутске. Общий тираж 807 500 экз. Учредитель «Интерфакс-НК&Р». Издатель Агентство деловых коммуникаций. Лицензия Минпечати РФ на издательскую деятельность, серия ИД №01413 от 30.03.2000. Свидетельство о регистрации № 013536. Главный редактор **Николай КАСЬЯНОВ**. Директор региональных проектов **Максим ЯКОВЛЕВ**. Адрес редакции: 103006, г. Москва, 1-я Тверская-Ямская ул., д. 2. Контакты и размещение рекламных материалов: **тел. 251-67-82, факс 251-12-10. E-mail: gmaxim@pm.interfax.msk.su**

ПРОГРАММА ТЕЛЕВИДЕНИЯ

12 июня — 18 июня

ПОНЕДЕЛЬНИК, 12 ИЮНЯ

I ПРОГРАММА

День России
8.00 Новости
8.10 Страницы славы в легендарном фильме «Александр Невский»
10.10 Играй, гармочь любимая!
10.40 Пока все дома
11.15 **Лариса Голубкина и Юрий Яковлев давным-давно в комедии «Гусарская баллада»**
13.00 «Прорвемся!». Юбилейный концерт группы «Любэ» в «Олимпийском»
14.30 Флаг. Герб. Орден. История российской символики
15.00 Новости (с сурдопереводом)
15.10 Худ. фильм «Служили два товарища»
16.50 **Спектакль театра «Современник» «Крутой маршрут»**
18.15 Смехопанорама Евгения Петросяна
18.50 **Худ. фильм «Серые волки»**
21.00 Время
21.40 КВН - 2000
23.50 Футбол. Чемпионат Европы. Сборная Германии - сборная Румынии. Передача из Бельгии

II ПРОГРАММА

Канал «Россия»
8.00 **Дмитрий Харатьян, Михаил Мамаев и Александр Домогаров в приключенческом фильме «Гардемарины - III».**
9.50 ДОБРОЕ УТРО, СТРАНА!
10.25 «АНШЛАГ» и К°.
11.30 САМ СЕБЕ РЕЖИССЕР.
13.00 ВЕСТИ.
13.25 **Худ. фильм «Виват, гардемарины!».**
15.55 Владимир Винокур и Лев Лещенко в концертной программе «30 лет спустя»

ТВК представляет
17.40 **«Дикий ангел». Сериал**
18.25 Советы огородникам
18.45 Наш сад
18.55 Театральный буфет
19.10 «Новому времени - новая тарифная политика» («Кузбассэнерго»)
19.30 П У Л Ь С

Канал «Россия»
20.00 ВЕСТИ.
20.45 **Комедия «Безумно влюбленный»**
22.40 РУССКОЕ ЛОТО.
23.20 Футбол. Чемпионат Европы-2000. Сборная Голландии - Сборная Чехии. Передача из Амстердама.

III ПРОГРАММА

Телекомпания NTSC
6.00 Программа передач
6.05 Музыкальная программа
7.00 «Стриж и другие...»
7.30 «Из жизни женщины»
8.00 Музыка

ТВК представляет
8.30 Губернские новости
9.35 «Маленькие спасители». Мультфильм
10.00 **«Ретро втроем». Худ. фильм**
11.55 **Детективный сериал «Держи вора»**
12.45 Камерный хор Кузбасса.
13.15 Мультфильм

Телекомпания NTSC
13.30 Программа передач
13.35 «Шальной вопрос»
13.45 Муз. пауза
14.00 «10 вопросов NTSC»
14.30 **Приключения. «Тарзан и затерянный город»**
16.15 Мультфильм «Жил-был пес»
16.30 Николай Басков «Посвящение»
18.00 **Комедия «Я люблю Люси» 148 с**
18.30 Мультфильмы
19.00 «Скрытой камерой» 32 с
19.30 Сериал «Таггерт» 44 с
20.30 «Мировой футбол»
21.00 «Неизвестная Сибирь»
21.30 **Комедия «Тонкая штучка»**
23.25 «Музыка на ТНТ»
23.40 «Глобальные новости»
23.45 «Кубок Стэнли. Финальная серия»
0.55 **Эротика. Фильм Тинто Брасса «Подглядывающий»**

IV ПРОГРАММА

Телекомпания ТВ-Мост
7.00 «Черепашки ниндзя» Мульт. сериал
7.30 «Волчонок» Мульт. сериал
8.00 «Симпсоны» Мульт. серия
8.30 Net-новости
8.45 «Страна советов»
9.00 **Кинороман «Вечный зов», 7-я серия**
10.30 «Военная тайна»
11.00 Концерт, посвященный третьему тысячелетию, часть 1-я
11.30 **«Звони и смотри»: фильм-победитель**
13.30 **Сериал «Кассандра»**
14.30 Новости
14.45 «Случайный свидетель»
15.15 Концерт, посвященный третьему тысячелетию, часть 2-я
15.45 **«Секретные материалы» Сериал**
16.40 «Город собак» Мульт. сериал
17.10 «Черепашки ниндзя» Мульт. сериал
17.35 **«Пляж» Сериал**
18.30 Мелодрама «Выпускницы»
20.30 «Обозрение». Информационный канал
21.00 «Симпсоны» Мульт. серия
21.30 **Триллер Джона Стюарта «Скрытая одержимость»**
23.30 Матч чемпионата России по футболу. «Спартак» (Москва) - «Черноморец» (Новороссийск)
1.30 Ночной музыкальный канал

ТВ-Центр
2.25 «Новый поворот» Андрея Макаревича
3.20 **Шер в мелодраме «Верность»**
5.00 «Открытый проект». Молодежный канал

V ПРОГРАММА

Телекомпания ТВ-3
8.00 «СЕГОДНЯ»
8.20 Мультфильмы
9.00 **Детектив «КАМЕНСКАЯ. СМЕРТЬ РАДИ СМЕРТИ» ч. 2**
10.05 **Музыкальная комедия Ивана Пырьева «КУБАНСКИЕ КАЗАКИ»**
11.50 Мультфильм «БОЦМАН И ПОПУГАЙ»
12.00 «СЕГОДНЯ»
12.20 «ВЧЕРА В «ИТОГАХ»
13.45 «КУКЛЫ»
14.00 **Наше кино. Х/ф «СЛАДКАЯ ЖЕНЩИНА»**
15.45 Мультфильм «БОЦМАН И ПОПУГАЙ» № 2
16.00 «СЕГОДНЯ»
16.25 **Наше кино. Фильм Дмитрия Астрахана «ТЫ У МЕНЯ ОДНА»**
18.00 «ЗЫКИНА». Фильм Леонида Парфенова
20.00 «СЕГОДНЯ»
20.25 **Детектив «КАМЕНСКАЯ. ШЕСТЕРКИ УМИРАЮТ ПЕРВЫМИ», ч.1,2**
22.30 Алексей Поборцев «Виссарионово братство»
23.00 «СЕГОДНЯ»
23.40 **Мир кино. Джим Керри в комедии «МАСКА»**

VI ПРОГРАММА

Телекомпания ТВ-6
7.00 Музыка на канале ТВ-6
8.40 Телепанорама
8.45 Дорожный патруль Кемерова. Сводка за неделю
9.00 «ФАСОН»
9.25 «ВЫ - ОЧЕВИДЕЦ» с И. Усачевым
10.15 ВАША МУЗЫКА: Танцевальный марафон, часть 2-я
11.20 Музыка на канале ТВ-6
11.45 ДЕНЬ ЗА ДНЕМ
13.20 Дорожный патруль. Сводка за неделю
13.40 Мультфильмы
14.20 КИНОТЕАТР ТВ-6. Музыкальный фильм «Мир Спайс Герлз»
16.10 Политконцерт
17.00 Новости
17.15 **Худ. фильм «Вокзал для двоих», 1-2 серии**
19.35 Телепанорама
19.40 «Шоу Бенни Хилла»
20.30 Детское время: «КОНФЕТТИ»
20.40 Телепанорама
20.45 Дорожный патруль Кемерова
20.55 Ток шоу «Я САМА»:
21.50 КИНОТЕАТР ТВ-6. «Крутые стволы»
23.45 Дорожный патруль Кемерова
23.55 Телепанорама
0.00 «НОВОСТИ ДНЯ»
0.15 **КИНОТЕАТР ТВ-6. Г. Жженов, Л. Филатов, А. Яковлева в фильме «Экипаж»**
2.35 Праздник газеты «МОСКОВСКАЯ ПРАВДА»
4.05 Дорожный патруль
4.20 **Эротический сериал «Дневники красной туфельки», 36-37 серии**
5.25 Музыка на канале ТВ-6

Аксис плюс
ОБЩЕСТВО С ОГРАНИЧЕННОЙ ОТВЕТСТВЕННОСТЬЮ
Визитные карточки
Наклейки
Ценники
Календари
Бейджи
Фирменные бланки
г. Кемерово, ул. Арочная, 41-215 Тел.: (384-2) 23-10-76

ВСЕ услуги и товары, рекламируемые в газете "КУЗБАСС", подлежат ОБЯЗАТЕЛЬНОЙ СЕРТИФИКАЦИИ.

ВТОРНИК, 13 ИЮНЯ

I ПРОГРАММА

6.00 Телеканал «Доброе утро»
9.00 Новости
9.10 **Мелодрама «На тебя уповаю»**
10.55 Поле чудес
12.00 Новости
12.15 Телеканал «Добрый день»
12.55 **Комедия «4:0 в пользу Танечки»**
14.30 Программа «Вместе»
15.00 Новости
15.15 Мультсериал «Невероятные приключения Джонни Квеста»
15.40 Возможно все!
15.55 «Царь горы»
16.25 ...До шестнадцати и старше
17.00 **Премьера сериала «Вавилонская башня»**
18.00 Новости (с сурдопереводом)
18.20 Веселые истории в журнале «Ералаш»
18.30 Планета КВН
19.05 «Секретный полигон»
19.20 **Детектив «Осторожно: красная ртуть!»**
20.45 Спокойной ночи, малыши!
21.00 Время
21.40 **Худ. фильм «Застава в горах»**
23.20 Новости
23.50 Футбол. Чемпионат Европы. Сборная Испании - сборная Норвегии. Прямой эфир из Голландии

II ПРОГРАММА

Канал «Россия»
6.20 - 9.45 ДОБРОЕ УТРО, РОССИЯ!

ТВК представляет
9.45 В центре внимания

Канал «Россия»
10.15 **«Цыганка». Сериал.**
11.05 **Санта-Барбара». Сериал**

ТВК представляет
12.00 «Красивый бизнес». Конкурс «МОДЕЛЬ ГОДА»
12.30 «Бей, но выслушай!»
12.45 П У Л Ь С

Канал «Россия»
13.00 ВЕСТИ.
13.35 «Марьина роща».
14.05 **«Черная жемчужина». Сериал.**
14.55 **«Богатые и знаменитые». Сериал**
15.50 «Два рояля».
16.40 ТЕЛЕСПЕЦНАЗ: «Дежурная часть».
17.00 ВЕСТИ.
17.35 «Тайны тысячелетия с Арменом Джигарханяном».

ТВК представляет
18.25 **«Дикий ангел». Сериал**
19.00 В центре внимания
19.30 П У Л Ь С
20.00 ВЕСТИ
20.50 «И поет мне в землянке гармонь...»
21.10 «Овертайм». Спортивное обозрение
21.30 П У Л Ь С
21.50 **«Страсть и рай». Сериал**

Канал «Россия»
22.30 Футбол. Чемпионат Европы-2000. Португалия-Англия. Передача из Эйндховена.
0.50 ВЕСТИ.
1.25 «Футбол + ТВ» с А.Вайнштейном.
2.20 ТЕЛЕСПЕЦНАЗ: «Дежурная часть»

III ПРОГРАММА

Телекомпания NTSC
6.00 Программа передач
6.05 Музыкальная программа
6.20 «Новости Сибири»
6.45 Музыка
7.00 М/с «Сейлормун: Луна в матроске» 42 с
7.30 «Приключения Папируса» 2 с
8.00 «Неизвестная Сибирь»

ТВК представляет
8.30 П У Л Ь С
9.00 «Маленькие спасители». Мультфильм
9.25 **«Вокзал для двоих». Худ. фильм**
11.40 Мультфильм
11.55 **«Держи вора». Телесериал**
12.45 П У Л Ь С
13.05 «Новому времени - новая тарифная политика» («Кузбассэнерго»)

Телекомпания NTSC
13.30 «Новости Сибири»
14.00 «Неизвестная Сибирь»
14.30 **Сериал «Эко-Пойнт». 33-я серия**
15.30 **Сериал «Королева сердец».45-я серия**
16.30 М/с «Сейлормун: Луна в матроске» 42-я серия
17.00 «Приключения Папируса» 2 с
17.30 **Комедия «Я люблю Люси» 149 с**
18.00 «Из жизни женщины»
18.30 Ток-шоу «Страсти по Соловьеву»
19.00 «Новости NTSC» Региональный выпуск
19.30 **Сериал «Таггерт» 45 с**
20.30 «Новости NTSC»
20.50 «Без комментариев»
20.55 «Шальной вопрос»
21.00 «Г..о..о..л»
21.30 Мелодрама «Лунный танец»
23.30 «Новости NTSC»
23.50 **Комедия «Такая разная Трейси»**
0.25 Ток- шоу «Страсти по Соловьеву»

IV ПРОГРАММА

Телекомпания ТВ-Мост
7.00 «Черепашки ниндзя» Мульт. сериал
7.30 «Волчонок» Мульт. сериал
8.00 «Симпсоны» Мульт. серия
8.30 Net-новости
8.45 «Третий лишний» Ток-шоу Ксении Лариной
9.00 **Кинороман «Вечный зов», 8-я серия**
10.30 «Несчастный случай»
11.30 **Мелодрама «Выпускницы»**
13.30 **Сериал «Кассандра»**
14.30 Новости
14.45 «Случайный свидетель»
15.45 **«Полицейский блюз» Драм. сериал**
16.40 «Город собак» Мульт. сериал
17.10 «Черепашки ниндзя» Мульт. сериал
17.35 **«Пляж» Сериал**
18.30 Новости
18.45 «Третий лишний» Ток-шоу Ксении Лариной
19.00 **«Селеста, только Селеста» Сериал**
20.00 «Случайный свидетель»
20.30 «Обозрение». Информационный канал
21.00 «Страна советов»
21.30 **«МЭШ» Комед. сериал**
22.00 **Мелодрама «Выбор Элоди»**
0.00 Новости
0.15 «Дневник «Кинотавра» №6
0.30 **«Пляж» Сериал**

ТВ-Центр
1.20 Комедия «Смотри в оба!»
2.45 «Постскриптум»
3.00 События
3.15 «Времечко»
3.45 «Петровка, 38»
4.00 События
4.15 «Ночной полет»
4.50 «Открытый проект». Молодежный канал
5.20 «Звездная ночь»

V ПРОГРАММА

Телекомпания ТВ-3
7.00 «СЕГОДНЯ»
7.40 «Карданный вал»
7.50 «Большие деньги»
8.00 «СЕГОДНЯ»
8.15 Мультфильм
8.25 «Впрок»
8.30 «Криминал»
8.45 «Интересное кино»
8.55 «ЭКСТРЕМАЛЬНЫЕ СИТУАЦИИ»
9.45 Мультфильм «КАША ИЗ ТОПОРА»
10.00 «СЕГОДНЯ»
10.25 Сериал. «ЛЮБОВЬ И ТАЙНЫ САНСЕТ БИЧ» /США/
12.00 «СЕГОДНЯ»
12.20 «ПОЙМИ МЕНЯ»
12.50 **Детектив «КАМЕНСКАЯ. ШЕСТЕРКИ УМИРАЮТ ПЕРВЫМИ», ч.1**
14.00 «СЕГОДНЯ»
14.30 **Детектив «КАМЕНСКАЯ. ШЕСТЕРКИ УМИРАЮТ ПЕРВЫМИ», ч. 2**
15.30 Криминал. «ЧИСТОСЕРДЕЧНОЕ ПРИЗНАНИЕ»
16.00 «СЕГОДНЯ»
16.25 «СТАРЫЙ ТЕЛЕВИЗОР»
17.10 «БОЛЬШИЕ ДЕНЬГИ»
17.20 «ИНТЕРЕСНОЕ КИНО»
17.35 «ВПРОК»
17.45 «КРИМИНАЛ»
18.00 **Сериал. «ОНА НАПИСАЛА УБИЙСТВО» /США/**
18.50 **Худ. фильм «ГРАФ МОНТЕ-КРИСТО», 1 с /Франция/**
20.00 «СЕГОДНЯ»
20.40 **Премьера НТВ. Остросюжетный сериал «ТРОЕ», 1 серия /США/**
21.40 «СУД ИДЕТ»
22.40 «КУКЛЫ»
23.00 «СЕГОДНЯ»
23.35 ГЕРОЙ ДНЯ
23.55 «ФУТБОЛЬНЫЙ КЛУБ»
0.45 **Худ. фильм-балет «ФАНТАЗИЯ НА ТЕМУ КАЗАНОВЫ»**

VI ПРОГРАММА

Телекомпания ТВ-6
7.00 Музыка на канале ТВ-6
7.45 Программа о недвижимости «6 ЭТАЖ»
8.05 Мультфильмы
8.45 Дорожный патруль Кемерова
8.55 Юмористическое шоу «АМБА - ТВ»
9.25 «И снова 33 квадратных метра: «Летний призыв». О.С.П. - лучшее»
10.15 Музыка на канале ТВ-6
10.50 ДЕНЬ ЗА ДНЕМ
12.45 Программа о недвижимости «6 ЭТАЖ»
13.00 Новости
13.10 Праздник газеты «МОСКОВСКАЯ ПРАВДА»
14.30 Музыка на канале ТВ-6
15.00 Новости
15.20 «СКАНДАЛЫ НЕДЕЛИ»
15.50 «КАТАСТРОФЫ НЕДЕЛИ»
17.05 ДЕНЬ ЗА ДНЕМ
19.00 Новости
19.15 Программа о недвижимости «6 ЭТАЖ»
19.25 Комедия «Новый Одеон»
20.35 Детское время: «КОНФЕТТИ»
20.45 Дорожный патруль Кемерова
20.55 Политконцерт
21.40 Программа о недвижимости «6 ЭТАЖ»
22.00 Концерт «Для вас, женщины»
23.45 Дорожный патруль Кемерова
0.00 «НОВОСТИ ДНЯ»
0.30 СВ ШОУ: Группа «БОЖЬЯ КОРОВКА»
1.30 **Сериал «Иллюзия убийства II», 35 серия**
2.25 Письма
2.30 Дорожный патруль
2.45 Новости
3.05 **КИНОТЕАТР ТВ-6. Боевик «Кровавая сталь»**
4.40 ДИСК-канал
5.25 Музыка на канале ТВ-6

ЛАБОРАТОРИЯ ПЦР
КЕМЕРОВСКОЙ ОБЛАСТНОЙ КЛИНИЧЕСКОЙ БОЛЬНИЦЫ
(заведующая лабораторией д. м. н., профессор Е. Б. Брусина)
ПРОВОДИТ ИССЛЕДОВАНИЕ УДАЛЕННЫХ КЛЕЩЕЙ НА ПРЕДМЕТ ВЫЯВЛЕНИЯ В НИХ ВИРУСА КЛЕЩЕВОГО ЭНЦЕФАЛИТА
Обращаться в консультативную поликлинику больницы ежедневно с 8 до 14 часов.
Справки по телефону 52-23-11
Лицензия 000325 сер. 1-АА от 12.04.95 г. ЛАК АКО.

Компания ЛАД-ДВА
КОНСУЛЬТАНТ плюс®
СПРАВОЧНЫЕ ПРАВОВЫЕ СИСТЕМЫ
тел. (3842) 551-240, 551-328

ОАО МЕЛЬКОРМ
(Кемеровский мелькомбинат)
ЗАКУПАЕТ ЯЧМЕНЬ ПШЕНИЦУ ДОРОГО!
т.:(3842) 25-52-75, 25-95-45, 36-01-91.

С Ю К Д Е Н
ОПТОВЫЕ ПОСТАВКИ САХАРА-ПЕСКА
с Тбилисского, Уссурийского, Ульяновского, Добринского, Каменского заводов
в кратчайшие сроки по низким ценам
(095) 796-96-39, 207-76-22, 208-20-27, 207-57-51
Электронный адрес: e-mail sugar@sucden. ru

Представитель ГАЗа ЗАО «КузбассавтоГАЗсервис»
предлагает автомобили производства ГАЗ по низким ценам, а также двигатели и запасные части к автомобилям «ГАЗ», автобусы «КАВЗ».
Производит предпродажную подготовку, техническое обслуживание, гарантийный и текущий ремонт автомобилей.
Приглашает к сотрудничеству предпринимателей различных форм собственности в качестве дилеров по продаже автомобилей ГАЗ.
Приглашаем по адресу: г. Кемерово, ул. Чкалова, 4. Тел. по автомобилям 36-27-56, по зап. частям 36-18-08, по ремонту и ТО 31-35-83.

производственное объединение ККМ сервис
КАК ВСЕГДА В НАЛИЧИИ:
1. **Холодильное оборудование** и морозильные камеры
2. **Торговое оборудование**, стеллажи, витрины из профиля
3. **Контрольно-кассовые аппараты**. Продажа, ремонт и обслуживание
4. Чековая лента и расходные материалы
г. Кемерово, пр. Кузнецкий, 25а
тел.: (3842) 25-27-97, 36-12-66

ЗАО ЭЛЕКТРОКОМПЛЕКТСЕРВИС
(Лиц. №147 от 07.09.98 г. ТУ "Кузбассэнергонадзор")
Электрооборудование для строительства и ремонта:
Оптимальное решение по комплектации
автоматические выключатели и УЗО
пускатели, рубильники, щитки, счетчики, распр. шкафы, трансформаторы
постоянный ассортимент кабеля и провода - более 400 маркоразмеров
лампы, светильники, прожектора, электроустановочные изделия
монтажные коробки, клемы, кабельканалы
Вам достаточно только прийти к нам или позвонить - обо всем остальном мы позаботимся сами.
Рассмотрим все формы оплаты.
Система скидок, консультации.
КЕМЕРОВО
Пр. Кузнецкий, 41, МАГАЗИН СКЛАД около МЕЛЬКОРМА (на территории базы АО "Снабпищепром")
тел.: (3842) 36-31-80, 36-42-80, 36-33-80
ВНИМАНИЕ! ОТКРЫТ новый ФИЛИАЛ тел.: (3842) 4-22-84

КОМПАНИЯ Мега ПРЕДСТАВЛЯЕТ СПЕКТР информационных услуг и продуктов для компьютера
ПРОГРАММЫ 1С :БУХГАЛТЕРИЯ
ПРАВОВАЯ КОМПЬЮТЕРНАЯ СИСТЕМА АРБИТ
Электронный справочник «Торгово-промышленный комплекс "Кузбасса" и региональное законодательство
Ваша информация в Интернет на сервере «Экономика и жизнь Кузбасса» и в информационных продуктах
Информационный электронный продукт — более 30000 коммерческих предложений
ЗАО Компания "Мега", тел. (384-2) 366201, 362906, 253277
http://www.mega.kemerovo.su

СРЕДА, 14 ИЮНЯ

I ПРОГРАММА

6.00 Телеканал «Доброе утро»
9.00 Новости
9.15 «Вавилонская башня». Сериал
10.15 Пока все дома
10.50 Как это было
11.30 **Сериал «Новые приключения Синдбада»**
12.00 Новости
12.15 Телеканал «Добрый день»
12.50 Мультсеанс: «Про бегемота, который боялся прививок»
13.10 **Библиотека приключений. «Кортик». 1-я серия**
14.30 Программа «Вместе»
15.00 Новости
15.15 Мультсериал «Невероятные приключения Джонни Квеста»
15.40 Классная компания
15.55 Зов джунглей
16.25 ...До шестнадцати и старше
17.00 «Вавилонская башня». Сериал
18.00 Новости (с сурдопереводом)
18.20 Маски-шоу
18.50 Здесь и сейчас
19.00 Погода
19.05 **Худ. фильм «Банковый билет в миллион фунтов стерлингов»**
20.45 Спокойной ночи, малыши!
21.00 Время. Информационный канал
21.50 «Рынок рабов». Чеченские хроники
22.40 **Приключенческий фильм «Отряд особого назначения»**
23.55 Новости
0.20 **Комедия «Большое приключение коротышки»**

II ПРОГРАММА

Канал «Россия»
6.20 - 9.45 ДОБРОЕ УТРО, РОССИЯ!

ТВК представляет
9.45 В центре внимания

Канал «Россия»
10.15 **«Цыганка». Сериал.**
11.05 **Санта-Барбара». Сериал**

ТВК представляет
12.00 Советы огородникам
12.20 Наш сад
12.25 «И поет мне в землянке гармонь...»
12.45 П У Л Ь С

Канал «Россия»
13.00 ВЕСТИ.
13.35 «Марьина роща».
14.05 **«Черная жемчужина». Сериал.**
14.55 **«Богатые и знаменитые». Сериал**
15.50 «Два рояля».
16.40 ТЕЛЕСПЕЦНАЗ: «Дежурная часть».
17.00 ВЕСТИ.
17.35 «Тайны тысячелетия с Арменом Джигарханяном».

ТВК представляет
18.25 **«Дикий ангел». Сериал**
19.00 В центре внимания
19.30 П У Л Ь С
20.00 ВЕСТИ
20.50 **«Страсть и рай». Сериал**
21.30 П У Л Ь С
21.50 **«Страсть и рай». Сериал**
22.30 Губернские новости

Канал «Россия»
23.00 ВЕСТИ.
23.35 МУЖЧИНА И ЖЕНЩИНА. Надежда Бабкина.
0.25 Футбол. Чемпионат Европы-2000. Югославия-Словения. Передача из Шарлеруа.
2.30 Чемпионат Европы по футболу-2000. Итоги дня.
2.50 ТЕЛЕСПЕЦНАЗ: «Дежурная часть».

III ПРОГРАММА

Телекомпания NTSC
6.00 Программа передач
6.05 Музыкальная программа
6.20 «Новости Сибири»
6.45 Музыка
7.00 М/с «Сейлормун: Луна в матроске» 43 с
7.30 «Приключения Папируса» 3с
8.00 «Новости NTSC»

ТВК представляет
8.30 П У Л Ь С
9.00 «Маленькие спасители». Мультфильм
9.25 **«Двойной капкан». Худ. фильм**
11.55 **«Держи вора». Телесериал**
12.45 П У Л Ь С
13.05 Городская среда

Телекомпания NTSC
13.30 Программа передач
13.35 «Новости Сибири»
14.00 «Г..о..о..о..л» с
14.30 **Сериал «Эко-Пойнт». 34-я серия**
15.30 **Сериал «Королева сердец».46-я серия**
16.30 М/с «Сейлормун: Луна в матроске» 43-я серия
17.00 «Приключения Папируса» 3 с
17.30 **Комедия «Я люблю Люси» 150 с**
18.00 «Из жизни женщины»
18.30 Ток-шоу «Страсти по Соловьеву»
19.00 «Новости NTSC» Региональный выпуск
19.30 **Сериал «Таггерт» 46 с**
20.30 «Новости NTSC»
20.50 «Без комментариев»
20.55 «Шальной вопрос»
21.00 «Эх, дороги!»
21.30 **Комедия «Фиктивный брак»**
23.30 «Новости NTSC»
23.50 **Комедия «Такая разная Трейси»**
0.25 Ток- шоу «Страсти по Соловьеву»

IV ПРОГРАММА

Телекомпания ТВ-Мост
7.00 «Черепашки ниндзя» Мульт. сериал
7.30 «Волчонок» Мульт. сериал
8.00 «Симпсоны» Мульт. серия
8.30 Net-новости
8.45 «Видимости»
9.00 **Кинороман «Вечный зов», 9-я серия**
10.30 «Клуб «Белый попугай»
11.30 **Мелодрама «Выбор Элоди»**
13.30 **Сериал «Кассандра»**
14.30 Новости
14.45 «Случайный свидетель»
15.45 **«Полицейский блюз» Драм. сериал**
16.40 «Город собак» Мульт. сериал
17.10 «Черепашки ниндзя» Мульт. сериал
17.35 **«Пляж» Сериал**
18.30 Новости
18.45 «Третий лишний» Ток-шоу Ксении Лариной
19.00 **«Селеста, только Селеста» Сериал**
20.30 «Обозрение». Информационный канал
21.00 «Темная сторона Луны»
21.30 **«МЭШ» Комед. сериал**
22.00 **Триллер «Предсмертный вальс»**
0.00 Новости
0.15 **«Пляж» Сериал**
1.15 Ночной музыкальный канал

ТВ-Центр
1.45 «Видимости» «ТВ-Мост»
1.55 «Европа сегодня». Тележурнал. «Немецкая волна»
2.25 «Страна советов» «ТВ-Мост»
3.00 События
3.15 «Времечко»
3.45 «Петровка, 38»
4.15 «Ночной полет»
4.50 «Открытый проект». Молодежный канал
5.45 «Звездная ночь»

V ПРОГРАММА

Телекомпания ТВ-3
7.00 «СЕГОДНЯ»
7.40 «Карданный вал»
7.50 «Большие деньги»
8.00 «СЕГОДНЯ»
8.15 Мультфильм
8.25 «Впрок»
8.30 «Криминал»
8.45 «Интересное кино»
8.55 «СУД ИДЕТ»
10.00 «СЕГОДНЯ»
10.25 **Сериал. «ЛЮБОВЬ И ТАЙНЫ САНСЕТ БИЧ» /США/**
12.00 «СЕГОДНЯ»
12.20 «В НАШУ ГАВАНЬ ЗАХОДИЛИ КОРАБЛИ». Программа Э.Успенского
13.25 Мультфильм «В ГОСТЯХ У ГНОМА»
13.40 «СРЕДА». Экологическая программа
14.00 «СЕГОДНЯ»
14.25 **Сериал. «ТРОЕ», 1 серия /США/**
15.20 «ОДИН ДЕНЬ». Программа К.Набутова
15.50 Мультфильм «Просто так»
16.00 «СЕГОДНЯ»
16.35 «СТАРЫЙ ТЕЛЕВИЗОР»
17.20 «ИНТЕРЕСНОЕ КИНО»
17.35 «ВПРОК»
17.45 «КРИМИНАЛ»
18.00 **Сериал. «ОНА НАПИСАЛА УБИЙСТВО»**
18.50 **Худ. фильм «ГРАФ МОНТЕ-КРИСТО»**
20.00 «СЕГОДНЯ»
20.35 **Премьера НТВ. Остросюжетный сериал «ТРОЕ» /США/**
21.35 «ГЛАС НАРОДА». Программа Евгения Киселева
22.35 «ИТОГО» с Виктором Шендеровичем
23.00 «СЕГОДНЯ»
23.35 «ГЕРОЙ ДНЯ»
23.55 **Худ. фильм «РУССКИЙ РЕГТАЙМ»**

VI ПРОГРАММА

Телекомпания ТВ-6
7.00 Музыка на канале ТВ-6
8.05 «Отдохнем»
8.15 «ЛЕ - GO - GO» с Ильей Легостаевым
8.45 Дорожный патруль Кемерова
8.55 «Своя игра»
9.25 **Юмористический сериал «Дежурная аптека II», 6 серия**
9.50 Юмористическое программа «БИС»
10.20 Музыка на канале ТВ-6
10.50 ДЕНЬ ЗА ДНЕМ
12.45 Дорожный патруль
13.00 Новости
13.10 **Комедия «Третий не лишний»**
14.30 Мультфильмы
15.00 Новости
15.05 **Сериал «Богатые тоже плачут», 32 серия**
15.55 **Сериал «Иллюзия убийства II», 35 серия**
17.05 ДЕНЬ ЗА ДНЕМ
19.00 Новости
19.30 **Сериал «Морская полиция»: «Незаконченное дело»**
20.30 Детское время: «КОНФЕТТИ»
20.45 Дорожный патруль Кемерова
20.55 СВ ШОУ: Группа «БОЖЬЯ КОРОВКА»
21.45 **КИНОТЕАТР ТВ-6. «Кровавая сталь»**
23.10 ДИСК-канал
23.45 Дорожный патруль Кемерова
0.00 НОВОСТИ ДНЯ
0.30 Ток - шоу «Я САМА»: «Семья, как пережиток прошлого»
1.35 **Сериал «Иллюзия убийства II», 36 серия**
2.50 Новости
3.10 **КИНОТЕАТР ТВ-6. Боевик «Замок Доминика»**
4.50 ДИСК-канал
5.35 **Юмористический сериал «Дежурная аптека II», 7 серия**
6.05 Музыка на канале ТВ-6

ЧЕТВЕРГ, 15 ИЮНЯ

I ПРОГРАММА

6.00 Телеканал «Доброе утро»
9.00 Новости
9.15 «Вавилонская башня». Сериал
10.15 Маски-шоу
10.45 «В поисках утраченного». Николай Баталов
11.30 **Сериал «Новые приключения Синдбада»**
12.00 Новости
12.15 Телеканал «Добрый день»
13.10 **«Кортик». 2-я серия**
14.30 Программа «Вместе»
15.00 Новости
15.15 Мультсериал «Невероятные приключения Джонни Квеста»
15.40 Семь бед - один ответ
15.55 Программа «100%»
16.25 ...До шестнадцати и старше
17.00 **«Вавилонская башня». Сериал**
18.00 Новости (с сурдопереводом)
18.20 «Каламбур». Юмористический журнал
18.50 Здесь и сейчас
19.00 Погода
19.05 **Любовь Полищук, Александр Михайлов в детективе «Вербовщик»**
20.45 Спокойной ночи, малыши!
21.00 Время. Информационный канал
21.50 Время футбола: ЕВРО - 2000
22.25 Футбол. Чемпионат Европы. Сборная Италии - сборная Бельгии. Передача из Бельгии
0.30 Новости
0.55 «Монте-Карло-2000». Всемирная музыкальная премия

II ПРОГРАММА

Канал «Россия»
6.20 - 9.45 ДОБРОЕ УТРО, РОССИЯ!
ТВК представляет
9.45 В центре внимания
Канал «Россия»
10.15 **«Цыганка». Сериал.**
11.05 **«Санта-Барбара». Сериал**
ТВК представляет
12.00 «Овертайм». Спортивное обозрение
12.20 Дело закрыто
12.45 П У Л Ь С
Канал «Россия»
13.00 ВЕСТИ.
13.35 «Марьина роща».
14.05 **«Черная жемчужина». Сериал.**
14.55 **«Богатые и знаменитые». Сериал**
15.50 «Два рояля».
16.40 ТЕЛЕСПЕЦНАЗ: «Дежурная часть».
17.00 ВЕСТИ.
17.35 «Тайна тысячелетия с Арменом Джигарханяном».
ТВК представляет
18.25 **«Дикий ангел». Сериал**
19.00 В центре внимания
19.30 П У Л Ь С
20.00 ВЕСТИ
20.50 Дню медицинского работника.
21.30 П У Л Ь С
21.55 Дело закрыто
22.15 Точка отсчета
22.30 Губернские новости
Канал «Россия»
23.00 Торжественная церемония закрытия XI открытого Российского кинофестиваля в г.Сочи.
0.10 ВЕСТИ.
0.45 ТЕЛЕСПЕЦНАЗ: «Дежурная часть».
1.00 **Комедия «Пустые слова».**

III ПРОГРАММА

Телекомпания NTSC
6.00 Программа передач
6.05 Музыкальная программа
6.20 «Новости Сибири»
6.45 Музыка
7.00 М/с «Сейлормун: Луна в матроске» 44 с
7.30 «Приключения Папируса» 4 с
8.00 «Новости NTSC»
ТВК представляет
8.30 П У Л Ь С
9.00 «Маленькие спасители». Мультфильм
9.25 **«Жестокий романс». Худ. фильм**
11.40 Мультфильм

Кемеровский сельскохозяйственный институт объявляет набор студентов для обучения по ускоренной сокращенной программе специальности *«Бухгалтерский учет и аудит».*
Зачисление — по собеседованию.
Телефон приемной комиссии 8(384) 73-43-75.

11.55 **«Держи вора». Телесериал**
12.45 П У Л Ь С
13.05 Концерт хореографического ансамбля «Мечта»
Телекомпания NTSC
13.30 «Новости Сибири»
14.00 «Эх, дороги!»
14.30 **Сериал «Эко-Пойнт» 35-я серия**
15.30 **Сериал «Королева сердец».47-я серия**
16.30 М/с «Сейлормун: Луна в матроске» 44 с
17.00 «Приключения Папируса» 4 с
17.30 **Комедия «Я люблю Люси» 151 с**
18.00 «Из жизни женщины»
18.30 Ток-шоу «Страсти по Соловьеву»
19.00 «Новости NTSC» Региональный выпуск
19.30 **Сериал «Таггерт» 47 с**
20.30 «Новости NTSC»
20.50 «Без комментариев»
20.55 «Шальной вопрос»
21.00 «Мой город»
21.30 **Драма «Атлантик-сити»**
23.45 «Новости NTSC»
0.05 **Комедия «Такая разная Трейси»**
0.40 Ток- шоу «Страсти по Соловьеву»

IV ПРОГРАММА

Телекомпания ТВ-Мост
7.00 «Черепашки ниндзя» Мульт. сериал
7.30 «Волчонок» Мульт. сериал
8.00 «Симпсоны» Мульт. серия
8.30 Net-новости
8.45 «Видимости»
9.00 **Кинороман «Вечный зов», 10-я серия**
10.30 «1/52» Спортивное обозрение
11.30 **Триллер «Предсмертный вальс»**
13.30 **Сериал «Кассандра»**
14.30 Новости
15.45 **«Полицейский блюз» Драм. сериал**
16.40 «Город собак» Мульт. сериал
17.10 «Черепашки ниндзя» Мульт. сериал
17.35 **«Пляж» Сериал**
18.30 Новости
18.45 «Третий лишний» Ток-шоу Ксении Лариной
19.00 «Селеста, только Селеста» Сериал
20.00 «Случайный свидетель»
20.30 «Обозрение» Информационный канал
21.00 «Страна советов»
21.30 **«МЭШ» Комед. сериал**
22.00 **Триллер «Предсмертный вальс»**
0.00 Новости
0.15 Дневник «Кинотавра» №7
0.30 **«Пляж» Сериал**
1.30 Ночной музыкальный канал
ТВ-Центр
2.00 «Видимости» «ТВ-Мост»
2.10 «Темная сторона Луны»
3.00 События
3.15 «Времечко»
3.45 «Петровка, 38»
4.15 «Ночной полет»
4.50 «Открытый проект». Молодежный канал
5.45 «Клуб-2000»

V ПРОГРАММА

Телекомпания ТВ-3
7.00 «СЕГОДНЯ»
7.40 «Карданный вал»
7.50 «Большие деньги»
8.00 «СЕГОДНЯ»
8.15 Мультфильм
8.25 «Впрок»
8.30 «Криминал»
8.45 «Интересное кино»
8.55 «ГЛАС НАРОДА». Программа Евгения Киселева
10.00 «СЕГОДНЯ»
10.25 **Сериал. «ЛЮБОВЬ И ТАЙНЫ САНСЕТ БИЧ» /США/**
12.00 «СЕГОДНЯ»
12.25 **Приключенческий фильм «МОСКВА-КАССИОПЕЯ»**
14.00 «СЕГОДНЯ»
14.30 **Сериал. «ТРОЕ» /США/**
15.25 «ДОГ-ШОУ. Я И МОЯ СОБАКА»
16.00 «СЕГОДНЯ»
16.25 «СТАРЫЙ ТЕЛЕВИЗОР»
17.10 «БОЛЬШИЕ ДЕНЬГИ»
17.20 «ИНТЕРЕСНОЕ КИНО»
17.35 «ВПРОК»
17.45 «КРИМИНАЛ»
18.00 **Сериал. «ОНА НАПИСАЛА УБИЙСТВО»**
18.50 **Худ. фильм «ГРАФ МОНТЕ-КРИСТО»**
20.00 «СЕГОДНЯ «
20.35 **Премьера НТВ. Остросюжетный сериал «ТРОЕ»**
21.35 Телеигра «О, СЧАСТЛИВЧИК!»
22.20 «СЛУЖБА СПАСЕНИЯ»
23.00 «СЕГОДНЯ»
23.40 ГЕРОЙ ДНЯ
0.00 **Худ. фильм «БЕЗ ОБРАТНОГО АДРЕСА»**

VI ПРОГРАММА

Телекомпания ТВ-6
7.00 Музыка на канале ТВ-6
7.45 Программа о недвижимости «6 ЭТАЖ»
8.05 «Отдохнем»
8.15 ДИСК-канал
8.45 Дорожный патруль Кемерова
8.55 «БЕЗ ВОПРОСОВ...»
9.25 Юмористический сериал «Дежурная аптека II», 7 серия
9.50 Юмористическая программа «Наши любимые животные»
10.20 Музыка на канале ТВ-6
10.50 ДЕНЬ ЗА ДНЕМ
12.45 Программа о недвижимости «6 ЭТАЖ»
13.00 Новости
13.10 **КИНОТЕАТР ТВ-6. Ричард Бартон в детективе «Отпущение грехов»**
15.00 Новости
15.05 **Сериал «Богатые тоже плачут», 33 серия**
15.55 **Сериал «Иллюзия убийства II», 36 серия**
17.05 ДЕНЬ ЗА ДНЕМ
19.00 Новости
19.30 Программа о недвижимости «6 ЭТАЖ»
19.45 **Сериал «Морская полиция»: «Уважение»**
20.30 Детское время: «КОНФЕТТИ»
20.55 Ток - шоу «Я САМА»: «Семья, как пережиток прошлого»
21.50 Программа о недвижимости «6 ЭТАЖ»
22.05 **КИНОТЕАТР ТВ-6. «Замок Доминика»**
23.45 Дорожный патруль Кемерова
0.00 НОВОСТИ ДНЯ
0.30 «33 квадратных метра: «Курортный роман».- О.С.П. - лучшее»
1.30 **Сериал «Иллюзия убийства II», 37 серия**
2.45 Новости
3.05 **КИНОТЕАТР ТВ-6. Фантастический фильм «Парень и его собака»**
4.40 ДИСК-канал
5.30 **Юмористический сериал «Дежурная аптека II», 8 серия**
6.00 Музыка на канале ТВ-6

ПЯТНИЦА, 16 ИЮНЯ

I ПРОГРАММА

6.00 Телеканал «Доброе утро»
9.00 Новости
9.15 **«Вавилонская башня». Сериал**
10.15 Здоровье
10.50 Умники и умницы
11.35 Смак
12.00 Новости
12.15 Телеканал «Добрый день»
13.10 **«Кортик». 3-я серия**
14.30 Программа «Вместе»
15.00 Новости
15.15 Страна чудес. «Таинственный сад»
17.00 **«Вавилонская башня». Сериал**
18.00 Новости (с сурдопереводом)
18.15 Джентльмен-шоу
18.40 Здесь и сейчас
18.50 Человек и закон
19.30 Вкусные истории
19.40 Погода
19.45 Поле чудес
20.45 Спокойной ночи, малыши!
21.00 Время. Информационный канал
21.55 **Худ. фильм «Призрак и Тьма»**
23.50 Футбол. Чемпионат Европы. Сборная Франции - Сборная Чехии . Прямой эфир из Бельгии
2.00 Новости

II ПРОГРАММА

Канал «Россия»
6.20 - 9.45 ДОБРОЕ УТРО, РОССИЯ!
ТВК представляет
9.35 В центре внимания
Канал «Россия»
9.55 «Москва - Минск».
10.15 **«Цыганка». Сериал.**
11.05 **«Санта-Барбара». Сериал**
ТВК представляет
12.00 Живага
12.45 П У Л Ь С
Канал «Россия»
13.00 ВЕСТИ.
13.35 «Марьина роща».
14.05 **«Черная жемчужина». Сериал.**
14.55 **«Богатые и знаменитые». Сериал**
15.50 «Два рояля».
16.40 ТЕЛЕСПЕЦНАЗ: «Дежурная часть».
17.00 ВЕСТИ
17.35 «Тайна тысячелетия с Арменом Джигарханяном».
ТВК представляет
18.20 **«Дикий ангел». Сериал**
19.00 В центре внимания
19.30 П У Л Ь С
20.00 ВЕСТИ
20.50 Деньги на здоровье
21.00 Под знаком зодиака
21.30 П У Л Ь С
21.50 **«Страсть и рай». Сериал**
Канал «Россия»
22.30 Футбол. Чемпионат Европы-2000. Швеция-Турция. Передача из Эйндховена.
0.40 Чемпионат Европы по футболу-2000. Итоги дня.
1.00 ВЕСТИ.
1.35 «Панорама». Тележурнал.

III ПРОГРАММА

Телекомпания NTSC
6.00 Программа передач
6.05 Музыкальная программа
6.20 «Новости Сибири»
6.45 Музыка
7.00 М/с «Сейлормун: Луна в матроске» 45 с
7.30 М/с «Приключения Папируса» 5 с
8.00 «Новости NTSC»
ТВК представляет
8.30 П У Л Ь С
9.00 «Маленькие спасители». Мультфильм
9.25 Деньги на здоровье
9.35 **«Пора цветения». Худ. фильм**
11.40 Музыка
11.55 **«Держи вора». Телесериал**
12.45 П У Л Ь С
13.00 К Дню медицинского работника.
Телекомпания NTSC
13.30 «Новости Сибири»
14.00 «Мой город»
14.30 **Сериал «Эко-Пойнт» 36-я серия**
15.30 **Сериал «Королева сердец» 48-я серия**

ЭлектроХозТорг
Кемерово, пр. Кузнецкий, 22 - 9. Т. 36-38-27
ЭЛЕКТРОУСТАНОВОЧНЫЕ ИЗДЕЛИЯ
ХОЗЯЙСТВЕННЫЕ ТОВАРЫ
БАТАРЕЙКИ
Низкие оптовые цены
Мотузником - товар на реализацию.
Снабжение строительных организаций.
Товар сертифицирован

16.30 М/с «Сейлормун: Луна в матроске» 45 с
17.00 М/с «Приключения Папируса» 5 с
17.30 **Комедия «Я люблю Люси» 152 с**
18.00 «Из жизни женщины»
18.30 Авторская программа Элины Николаевой «Первые лица»
19.00 «Новости NTSC»
19.30 Сериал «Таггерт» 48 с
20.30 «Новости NTSC»
20.55 «Шальной вопрос»
21.00 «10 вопросов NTSC»
21.30 **Сериал «Солдат удачи-2» 11 с**
22.35 «Новости NTSC»
22.55 **Триллер «Аризонский оборотень» (США, 1995 г.)**
1.00 Авторская программа Элины Николаевой «Первые лица»

IV ПРОГРАММА

Телекомпания ТВ-Мост
7.00 «Черепашки ниндзя» Мульт. сериал
7.30 «Волчонок» Мульт. сериал
8.00 «Симпсоны» Мульт. серия
8.30 Net-новости
8.45 «Видимости»
9.00 **Кинороман «Вечный зов», 11-я серия**
10.30 «Гонки на выживание»
11.30 **Триллер «Предсмертный вальс»**
13.30 **Сериал «Кассандра»**
14.30 Новости
14.45 «Случайный свидетель»
15.45 **«Полицейский блюз» Драм. сериал**
16.40 «Город собак» Мульт. сериал
17.10 «Черепашки ниндзя» Мульт. сериал
17.35 **«Пляж» Сериал**
18.30 Новости
18.45 «Третий лишний» Ток-шоу Ксении Лариной
19.00 **«Селеста, только Селеста» Сериал**
20.00 «Случайный свидетель»
20.30 «Обозрение». Информационный канал
21.00 «Желтые страницы»
21.30 **«МЭШ» Комед. сериал**
22.00 **Боевик «Опасное задание»**
0.00 Новости
0.15 **Триллер «Опасная находка»**
2.40 **«Пляж» Сериал**
ТВ-Центр
3.25 «Видимости» «ТВ-Мост»
3.45 «Петровка, 38»
4.00 События
4.15 «Смотри!» Киноафиша
4.25 **Нив Кемпбелл и Дэвид Аркетт в триллере «Крик»**

V ПРОГРАММА

Телекомпания ТВ-3
7.00 «СЕГОДНЯ»
7.40 «Карданный вал»
7.50 «Большие деньги»
8.00 «СЕГОДНЯ»
8.15 Мультфильм
8.25 «Впрок»
8.30 «Криминал»
8.45 «Интересное кино»
8.55 «ПУТЕШЕСТВИЯ НАТУРАЛИСТА»
9.25 «БЕЗ РЕЦЕПТА»
10.00 «СЕГОДНЯ»
10.25 **Сериал. «ЛЮБОВЬ И ТАЙНЫ САНСЕТ БИЧ» /США/**
12.00 «СЕГОДНЯ»
12.25 **Худ. фильм «ОТРОКИ ВО ВСЕЛЕННОЙ»**
14.00 «СЕГОДНЯ»
14.30 **Сериал. «ТРОЕ»/США/**
15.25 «ПОЛУНДРА». Семейная игра
15.50 Мультфильм «КАРУСЕЛЬНЫЙ ЛЕВ»
16.00 «СЕГОДНЯ»
16.25 «СТАРЫЙ ТЕЛЕВИЗОР»
17.10 «БОЛЬШИЕ ДЕНЬГИ»
17.20 «ИНТЕРЕСНОЕ КИНО»
17.35 «ВПРОК»
17.45 «КРИМИНАЛ»
18.00 **Сериал. «ОНА НАПИСАЛА УБИЙСТВО»**
18.50 **Худ. фильм «ГРАФ МОНТЕ-КРИСТО»**
20.00 «СЕГОДНЯ»
20.30 **Премьера НТВ. Остросюжетный сериал «ТРОЕ» /США/**
21.25 «ЖЕНСКИЙ ВЗГЛЯД» Оксаны Пушкиной
22.00 «НЕЗАВИСИМОЕ РАССЛЕДОВАНИЕ с Николаем Николаевым»
23.00 «СЕГОДНЯ»
23.35 ГЕРОЙ ДНЯ
23.55 **Худ. фильм «ДОМ ДЛИННЫХ ТЕНЕЙ»**

VI ПРОГРАММА

Телекомпания ТВ-6
7.00 Музыка на канале ТВ-6
7.45 «ТЕЛЕГАЗЕТА»
7.50 «Отдохнем»
8.05 ДИСК-канал
8.45 Дорожный патруль Кемерова
8.55 Вкусная передача «ПАЛЬЧИКИ ОБЛИЖЕШЬ»
9.25 **Юмористический сериал «Дежурная аптека II», 8 серия**
9.50 Стильное шоу «ФАСОН»
10.25 Музыка на канале ТВ-6
10.50 ДЕНЬ ЗА ДНЕМ
13.00 Новости
13.10 **Фантастический фильм «Парень и его собака»**
15.00 Новости
15.05 **Сериал «Богатые тоже плачут», 34 серия**
15.55 **Сериал «Иллюзия убийства II», 37 серия**
16.45 «ТЕЛЕГАЗЕТА»
17.05 ДЕНЬ ЗА ДНЕМ
19.00 Новости
19.30 **Сериал «Морская полиция»: «Крушение»**
20.30 Детское время: «КОНФЕТТИ»
20.45 Дорожный патруль Кемерова
20.55 «33 квадратных метра: «Курортный роман».- О.С.П. - лучшее»
21.40 «ТЕЛЕГАЗЕТА»
21.45 Информационно - развлекательная программа о моде, стиле «ДЕКОЛЬТЕ»
22.05 **КИНОТЕАТР ТВ-6. «Редкий вид»**
0.00 НОВОСТИ ДНЯ
0.35 **КИНОТЕАТР ТВ-6. Боевик «Городские торпеды»**
2.35 Новости
2.55 **Худ. фильм «Рубин Каира»**
4.55 «Але, народ!»
5.40 **Юмористический сериал «Дежурная аптека II», 9 серия**
6.10 Музыка на канале ТВ-6

Кемеровский банк Сбербанка РФ

Предоставляет полный пакет услуг по кредитованию и гарантирует доступность, оперативность и высокий стандарт обслуживания

предприятиям всех форм собственности:

- кредитные линии для финансирования коммерческих и производственных программ;
- кредитование внешнеторговых операций;
- вексельное кредитование;
- овердрафтное кредитование расчетного счета клиента;
- инвестиционное кредитование на цели технического перевооружения, модернизации и расширения производства;
- выдача всех видов гарантий:
  — в пользу таможенных органов в размере до 50000 долларов
  — тендерные
  — надлежащего исполнения контракта
  — возврата аванса и др.;

населению:

- кредитование на потребительские цели сроком до 5 лет под 28% годовых;
- кредитование на строительство, покупку жилья до 15 лет под 28% годовых.

Телефоны в г. Кемерово: 35-24-57, 35-20-89, 31-69-43

Обращайтесь в любое отделение Сберегательного банка области.

Организация реализует:
электроды марки МР-3 диам. 3, 4 («Спецэлектрод», г. Москва), эл. лампы, светильники ЛПО 18-2х40 (г. Курчатов), муфты кабельные, кирпич мазуровский полуторный, металлорукав, эл. счетчики трехфазные.
г. Кемерово, пр. Кузнецкий, 15, тел. 36-92-18, 36-49-38

ЭССЕНЦИИ, АРОМАТИЗАТОРЫ КОНЦЕНТРАТЫ, ЭМУЛЬСИИ САХАРОЗАМЕНИТЕЛИ ЛИМОННАЯ КИСЛОТА КРАСИТЕЛИ, КОНСЕРВАНТЫ СТАБИЛИЗАТОРЫ-ЭМУЛЬГАТОРЫ ХМЕЛЬ, СОЛОД, ДОБАВКИ ВАНИЛИН И ДРУГОЕ СЫРЬЕ
г. Кемерово, ул. Институтская, 1-210, тел. (384-2) 34-08-15.

Спешите подписаться на «Кузбасс»!
Уважаемые кузбассовцы!
Торопитесь на почту — идут последние дни подписки на 2-е полугодие 2000 года на газету «Кузбасс», центральные газеты и журналы.
Участникам ВОВ, а также пенсионерам, пенсия которым доставляется почтой, установлены **дополнительные скидки.**
Для гарантированной сохранности печати и удешевления стоимости подписки вы можете выписать издания **«до востребования».**
Ежемесячно — подписка на учебники издательства «Дрофа».

ИНКУБАТОРЫ торговой марки **"БАГАН"** *ЗАКАЖИ ПО ПОЧТЕ!*
"Идеальная наседка" - наложенным платежом!
Модель 1 на 35 яиц (Ручной поворот яиц) 521 руб.
Модель 2 на 63 яйца (Механический поворот яиц) 703 руб.
Модель 3 на 90 яиц (ручной поворот яиц) 642 руб.
Эл. зернодробилка 1150 руб.
Эл. сепаратор 1050 руб.
Высылаем бесплатный каталог
Ждем Ваших **заявок** *по адресу:* 630027 г. Новосибирск, а/я 32
тел. (383-2) 74-11-39
Цены действительны до 1.08.2000

Кемеровское профессиональное училище № 65
готовит специалистов по следующим специальностям:
на базе 9 классов со сроком обучения 3 года, с получением среднего образования:
— повар;
— продавец продовольственных товаров;
— продавец непродовольственных товаров;
— вязальщик верхнего трикотажа и полотна;
— оператор связи;
— наборщик на наборно-печатной машине;
— печатник высокой печати.
на базе 11 классов со сроком обучения 2 года:
— бухгалтер бюджетных организаций;
— художник декоративной росписи по металлу.
на базе 11 классов со сроком обучения 1 год:
— продавец продовольственных товаров;
— секретарь-машинистка.
Адрес: 650068, г. Кемерово, ул. Спартака, 16. Проезд автобусом № 60 от драмтеатра до остановки «3-й Особый», автобусом № 51 от площади Волкова до ДК Кировского района, затем автобусами № 52, 53, 154, 155, 158 до остановки «3-й Особый».
Телефоны: 61-48-26, 61-49-66.
Лицензия 717 от 28 января 1997 г.

Муниципальное учреждение культуры ДМШ № 4 г. Кемерово объявляет набор учащихся в возрасте от 5 до 10 лет по специальностям:
фортепиано, скрипка, виолончель, домра, гитара, балалайка, баян, аккордеон, класс вокальной подготовки.
Запись учащихся производится с 1 июня с 9-00 до 18.00.
Адрес: 650065, г. Кемерово, пр. Ленина, 160а.
Тел. 51-88-83, 51-26-44, 51-97-66.
Лиц. А 590769 АКО.

ЛОРИ
Двигатели УАЗ, лодочные моторы и зап/части к ним ПО ЦЕНАМ ЗАВОДА ИЗГОТОВИТЕЛЯ
СКИДКИ ОПТОВИКАМ Свыше 2000 руб -3% Свыше 6000 руб -5%
Гарантия 1 год, справка-счет
ООО ПКФ "ЛОРИ"
г. Кемерово, пос. Предзаводской, 20
т. (384-2) 22-15-94, 28-91-44

Вот уже третий год УЕЗТУ организует доставку учащихся Кемеровской спецшколы для детей-инвалидов по слуху в школу и из школы на благотворительных условиях.

Администрация школы, коллектив учащихся, учителей, родители выражают глубокую благодарность руководителю технической группы Л. В. Шкуратовой, начальнику ОАО «Кемеровоплодоовощтранс» В. И. Портянкину, диспетчеру М. Г. Леоновой, водителям В. П. Матвееву и П. Г. Ферганову, начальнику ПАП № 5 В. И. Шелкунову, диспетчеру О. А. Худорошкиной, всем водителям этого предприятия.

Вы делаете благородное дело, спасибо вам и больших успехов.

РЕАЛИЗУЕМ
Рукава напорные диам. 16-50; рукав высокого давления диам. 20; монтерские: ремни д/когтей, когти, пояса с цепью; диэлектрические: боты, перчатки, коврики; светильники: РКУ-250 со стеклом, ПРА-250, лампы: 500 Вт, ДРЛ-250, ЛБ-20, 40, автоматы АП-50-10 А, 40 А, пускатели 222, 211, прожектора ПЗС-35.
Тел. 35-85-60.

Кемир
ОАО "Кемир" выполняет пошив обуви для любого возраста на все сезоны — стандартную и по индивидуальным заказам.
Производит ремонт обуви: крупный (замена союзки, подошвы), средний, мелкий.
Адрес фабрики: пр. Химиков, 43. Тел. 73-96-55.
Продаст или сдаст в аренду с выкупом производственную базу **по ул. Невьянской, 1. Тел. 73-96-55.**
Продаст автомобили, КАВЗ, ГАЗ-3307.
Тел. 22-05-62, 73-96-55.

8 июня

ДОМ КИНО «МОСКВА». **Большой зал** (Долби Диджитал). Премьера. Межгалактический триллер МИССИЯ НА МАРС (на этот раз миссия будет выполнена) (13, 15-30, 18, 20-30). Школьникам на коллективные посещения скидки. **Малый зал.** Видеофильм на большом экране. Фильм ужасов МУМИЯ (15, 18, 20-10). **С 11 по 25 июня. Большой зал.** (Долби Диджитал). Премьера. Поэма сверхъестественного ужаса ПРИЗРАК ДОМА НА ХОЛМЕ (15-30, 18, 20-30).

СТЕРЕОЗАЛ. Стереоскопический фильм с визуальными стереоэффектами. Комедия ШУТКИ В СТОРОНУ (15, 17, 19, 21).

«КОСМОС». С 5 по 11 июня. Комедия АНАЛИЗИРУЙ ЭТО. В гл. ролях Роберт де Ниро, Билли Кристал. (США) (15, 17, 19, 21).

Администрация лингвистической гимназии № 21, педагогический коллектив выражают благодарность генеральному директору «Кузнецкой территориальной компании» господину Сапожникову Александру Викторовичу за финансовую помощь в организации летнего отдыха учителей, приобретении подарков для награждения лучших учащихся гимназии и проведении ремонта спортивного зала.

ОАО «Шахта имени Волкова» извещает о своей ликвидации. Кредиторы, перед которыми общество имеет обязательства, могут заявить свои требования в течение двух месяцев с момента опубликования настоящего объявления по адресу: 650904, г. Кемерово, пос. Промышленновский, ул. Угольная, 1а. Тел. 49-3-00
Ликвидационная комиссия.

СУББОТА, 17 ИЮНЯ

I ПРОГРАММА

8.00 Новости
8.15 Слово пастыря. Митрополит Кирилл
8.30 Сериал «Все путешествия команды Кусто». «Рыба, поглотившая Иону»
9.25 Веселые истории в журнале «Ералаш»
9.40 Играй, гармонь любимая!
10.10 Смак
10.30 Ускоренная помощь
11.00 «С легким паром!» В гостях у Михаила Евдокимова
11.30 Утренняя почта
12.00 **Дневной киносеанс. «Корона Российской империи». Часть 1-я + «Снова неуловимые». Часть 2-я**
14.25 Программа «Цивилизация»
15.00 Новости (с сурдопереводом)
15.10 **Приключенческий сериал «Горец»**
16.00 Седьмое чувство
16.40 «Эх, Семеновна!» Всероссийский частушечный суперкубок
17.20 Детектив-шоу
18.00 Новости (с сурдопереводом)
18.15 Песня года
19.00 Ирэн Запашная в программе «Женские истории»
19.30 Откройте, комедия! «Неисправимый лгун»
21.00 Время
21.40 **Брендон Ли в боевике «Беглый огонь»**
23.25 «Этот мир придуман не нами». (Л.Дербенев)
23.50 Футбол. Чемпионат Европы. Сборная Румынии - сборная Португалии. Прямой эфир из Голландии

II ПРОГРАММА

Канал «Россия»

8.00 **Кинокомедия «Дать сдачи».**
9.30 «Почта РТР».
10.00 ДОБРОЕ УТРО, СТРАНА!
10.50 «Сто к одному». Телеигра.
11.35 САМ СЕБЕ РЕЖИССЕР.
12.05 **«Друзья». Комедийный сериал.**
12.35 «Золотой ключ».
13.00 ВЕСТИ.
13.20 ФЕДЕРАЦИЯ.
14.10 **Мелодрама «Танцор диско»**.
16.15 «Планета Земля»

ТВК представляет

17.10 Живага

Канал «Россия»

18.05 МОЯ СЕМЬЯ. «Семейный депот»

ТВК представляет

19.00 Губернские новости

Канал «Россия»

20.00 ВЕСТИ.
20.45 «АНШЛАГ» и К°.
22.30 Футбол. Чемпионат Европы-2000. Дания-Голландия. Передача из Роттердама.
0.40 Чемпионат Европы по футболу-2000. Итоги дня.
0.55 Чемпионат мира по автогонкам в классе «Формула-1». «Гран-при» Канады. Квалификация. Передача из Монреаля.

III ПРОГРАММА

Телекомпания NTSC

6.00 Программа передач
6.05 Музыкальная программа
7.00 «Из жизни женщины»
7.30 Ток- шоу «Страсти по Соловьеву»
8.00 **Сериал «Чекинья Гонзаго» 13 с**
9.00 «Новости NTSC»
9.20 «Без комментариев»
9.25 «10 вопросов NTSC»
10.00 Игра «Пират- атака»
10.30 М/с «Воины мифов- хранители легенд» 2 с
11.00 **Сериал для подростков «Тайный мир Алекс Мак- 3» 19 с**
11.30 **Комедия «Новобранцы на прогулке» (Франция, 1978 г.)**
13.30 «Служба спасения животных» 12 с
14.00 **«Час Дискавери»: «Смертельно опасная игра»**
15.00 «Европейский футбол на ТНТ»
16.00 **Сериал «Чекинья Гонзаго» 13 с**
17.00 **Приключенческий сериал «СиКвест» 42-я серия**
18.00 **Комедия «Я люблю Люси» 153 с**
18.30 «Из жизни женщины». Полезные советы
19.00 «Скрытой камерой» 33 с
19.30 **Сериал «Таггерт» 49 с**
20.30 «Титаны рестлинга на ТНТ»

ТВК представляет

НА НОЧЬ ГЛЯДЯ
22.00 Музыка
22.20 С глазу на глаз
22.50 «Шаг за горизонт». Созерцание звезд
23.20 **«Капризы реки». Худ. фильм**
1.10 Музыка

IV ПРОГРАММА

Телекомпания ТВ-Мост

8.00 «Видимости» «ТВ-Мост»
8.30 «Союзмультфильм» представляет
9.00 «Симпсоны» Мульт. серия
9.30 «Гонки на выживание»
10.00 **Боевик «Опасное задание»**
12.00 «Анатомия катастрофы. Хроника происшествий» Док. фильм
12.30 **«Изгнанник» Сериал**
13.30 Новости
13.45 «Четвертая власть»
14.15 **Боевик «Ответный ход»**
16.15 «Ночи Малибу» Сериал
17.15 «Темная сторона Луны»
17.30 Новости
17.45 «Несчастный случай»
18.15 **Триллер «Седьмой этаж»**
20.30 Ток-шоу Опры
21.00 «Симпсоны» Мульт. серия
21.30 **«Секретные материалы» Сериал**
22.30 Дневник «Кинотавра» №8
22.45 **Драма «Покажи мне любовь»**
0.40 **«Элли Макбил» Сериал**
1.40 Ночной музыкальный канал

ТВ-Центр

2.10 «Остров». Документальный фильм

«ЯМЗ-ЦЕНТР»
— ЗАПЧАСТИ к двигателям ЯМЗ, КПП, сцеплениям,
— топливная аппаратура для ваших «МАЗов», «КрАЗов», «БелАЗов», тракторов, сельскохозяйственной и спецтехники.
Тел. 4-36-11.

3.30 События
3.45 Телепремьера. Фильм Владимира Хотиненко «Страстной бульвар»
5.40 Парад плюс

V ПРОГРАММА

Телекомпания ТВ-3

8.00 **Сериал «ТРОЕ» /США/**
9.00 «ФИТИЛЬ»
9.15 Телеигра «О, СЧАСТЛИВЧИК!»
10.00 «СЕГОДНЯ»
10.45 **Криминал. «ЧИСТОСЕРДЕЧНОЕ ПРИЗНАНИЕ»**
11.10 «ЭКСТРЕМАЛЬНЫЕ СИТУАЦИИ». Программа Н.Фоменко
12.00 «СЕГОДНЯ»
12.20 «ПОЙМИ МЕНЯ»
12.50 **Детектив «РАЗОРВАННЫЙ КРУГ»**
14.30 Телеигра «КЛЮЧИ ОТ ФОРТА БАЙЯР» /Канада/
15.25 «ЖЕНСКИЙ ВЗГЛЯД» Оксаны Пушкиной
16.00 «СЕГОДНЯ»
16.25 «БОЛЬШИЕ ДЕНЬГИ»
16.55 «НЕЗАВИСИМОЕ РАССЛЕДОВАНИЕ с Николаем Николаевым»
17.40 «СВИДЕТЕЛЬ ВЕКА». Программа Владимира Кара- Мурзы
17.55 ДОГ-ШОУ «Я И МОЯ СОБАКА»
18.25 «БЕЗ РЕЦЕПТА»
18.55 **Сериал. «ОНА НАПИСАЛА УБИЙСТВО» /США/**
20.00 «СЕГОДНЯ»
20.30 «ГЕРОЙ ДНЯ БЕЗ ГАЛСТУКА»
21.00 **Детектив «КАМЕНСКАЯ.СМЕРТЬ И НЕМНОГО ЛЮБВИ», часть 1-я**
22.05 Телеигра «О, СЧАСТЛИВЧИК!»
23.00 «СЕГОДНЯ»
23.35 **Комедия «СЕМЕЙСТВО БЛЮЗ ПОД ПРИКРЫТИЕМ» /США/**
1.20 Ток-шоу «ПРО ЭТО»

VI ПРОГРАММА

Телекомпания ТВ-6

7.00 Музыка на канале ТВ-6
8.00 Сериал «Богатые тоже плачут», 35 серия
8.45 Дорожный патруль Кемерова
9.05 ДИСК-канал
9.35 «МОЕ КИНО» с В. Мережко
10.00 Юмористический сериал «Дежурная аптека II», 9 серия
10.25 «Как стать звездой?» с Сергеем Сивохой
10.50 Программа о недвижимости «6 ЭТАЖ»
11.05 **Худ. фильм «Рубин Каира»**
12.55 Дорожный патруль
13.05 ДИСК-канал
13.40 Юмористическая программа «БИС»
14.20 ВАША МУЗЫКА: Танцевальный марафон, часть 2-я
15.20 «Как стать звездой ?» с Сергеем СИВОХОЙ
15.55 Вкусная передача «ПАЛЬЧИКИ ОБЛИЖЕШЬ»
16.25 Программа о недвижимости «6 ЭТАЖ»
17.00 Новости
17.20 **КИНОТЕАТР ТВ-6. Том Селлек в фильме «Любовь и родео»**
19.10 Юмористическая программа «Наши любимые животные»
«Своя игра»
19.45
20.15 Музыка на канале ТВ-6
20.30 Детское время: «КОНФЕТТИ»
20.55 Музыка на канале ТВ-6
21.10 Ток - шоу «Я САМА»: «Семья как пережиток прошлого»
22.15 КИНОТЕАТР ТВ-6. Сергей Маковецкий в фильме «Макаров»
23.50 Дорожный патруль Кемерова
0.00 НОВОСТИ ДНЯ
0.20 «СКАНДАЛЫ НЕДЕЛИ»
1.10 **Комедия «Импотент»**
2.45 **Боевик «Я и мафия»**
4.35 «Радиохит»
5.45 **Сериал «Ожившие полотна», 1 серия**
6.45 Музыка

ВОСКРЕСЕНЬЕ, 18 ИЮНЯ

I ПРОГРАММА

8.00 Новости
8.10 Служу России!
8.40 Вкусные истории
8.50 «Дисней-клуб»: «Аладдин»
9.20 Утренняя звезда
10.10 «Непутевые заметки» Дм.Крылова
10.30 Пока все дома
11.05 **Семейная комедия «Альф»**
11.35 Здоровье
12.05 **Худ. фильм «Инспектор уголовного розыска»**
14.05 Клуб путешественников
14.45 История одного шедевра. Русский музей
15.00 Новости (с сурдопереводом)
15.10 **Приключенческий сериал «Горец»**
16.00 Смехопанорама Евгения Петросяна
16.25 «Дисней-клуб»: «101 далматинец»
16.55 «Дисней-клуб»: «Новые приключения Винни-Пуха»
17.20 «Чтобы помнили...» Вадим Бероев.
18.00 Новости (с сурдопереводом)
18.15 Веселые истории в журнале «Ералаш»
18.40 **Легендарная комедия «Воздушные приключения»**
21.00 Авторская программа Сергея Доренко
21.55 **Худ. фильм «Среди серых камней»**
23.25 Время футбола: ЕВРО - 2000
23.50 Футбол. Чемпионат Европы. Сборная Испании - сборная Словении. Прямой эфир из Голландии
1.55 **Худ. фильм «Клуб «Коттон»**

II ПРОГРАММА

Канал «Россия»

8.00 «Вовка в тридевятом царстве». Мультфильм.
8.20 «Папа, мама, я - спортивная семья».
9.20 «Устами младенца».
9.55 ДОБРОЕ УТРО, СТРАНА!
10.30 «АНШЛАГ» и К°.
11.30 «Городок». Из раннего».
12.00 РУССКОЕ ЛОТО.
12.40 «Тяв и Гав», «Стихи с бегемотами». Мультфильмы.
13.00 ВЕСТИ.
13.20 ПАРЛАМЕНТСКИЙ ЧАС.
14.15 Новая «Старая квартира».
15.10 ДИАЛОГИ О ЖИВОТНЫХ.
16.10 **Комедия «Полицейские и воры».**
18.00 «Международная панорама» с А.Гурновым.
18.30 **Детектив «Убить «Шакала».**
20.00 ЗЕРКАЛО.
21.00 **ФИЛЬМ НЕДЕЛИ. Комедия «Барханов и его телохранитель».**
23.15 Футбол. Чемпионат Европы-2000. Англия-Германия. Передача из Шарлеруа.
1.30 Чемпионат Европы по футболу-2000. Итоги дня.

III ПРОГРАММА

Телекомпания NTSC

6.00 Программа передач
6.05 Музыка
6.55 «Из жизни женщины»
7.25 Ток- шоу «Страсти по Соловьеву»
8.00 **Сериал «Чекинья Гонзаго» 14 с**
9.00 «Из жизни женщины». Дайджест
9.30 **Сериал «Все о собаках» 6 с**
10.00 Кукольное шоу «Теле-Бом»
10.30 М/с «Воины мифов- хранители легенд» 3 с
11.00 **Сериал для подростков «Тайный мир Алекс Мак- 3» 20 с**
11.30 Сказка «Мерлин- первое волшебство»
13.30 **Сериал «Все о собаках» 6 с**
14.00 «Неизвестная Планета»
14.30 Д/ф из цикла «Великие тайны и мифы XX века»
15.00 «Суперхоккей. Неделя НХЛ»
15.30 «Мировой футбол»
16.00 **Сериал «Чекинья Гонзаго» 14 с**
17.00 **Приключенческий сериал «СиКвест» 43 с**
18.00 **Комедия «Я люблю Люси» 154 с**
18.30 «TV Party. Европа плюс» (Теледискотека)
19.00 «Скрытой камерой» 34 с
19.30 **Сериал «Таггерт» 50 с**
20.30 «Встреча с...» Лариса Черникова
21.30 **Сериал «Солдат удачи - 2» 13 с**
22.35 «Глобальные новости». Астрологический прогноз Павла Глобы
22.40 «Однажды вечером». Развлекательное шоу с Дмитрием Нагиевым и Сергеем Ростом
23.45 «Титаны рестлинга на ТНТ»
0.45 «Стриж и другие...»
1.20 «Скрытой камерой» 34 с

IV ПРОГРАММА

Телекомпания ТВ-Мост

8.00 «Мир спорта глазами «Жиллетт»
8.30 «Союзмультфильм» представляет
9.00 «Симпсоны» Мульт. серия
9.30 «1/52» Спортивное обозрение
10.00 **Триллер «Файл ИПКРЕСС»**
12.00 «Большая политика» Информационно-аналитическая программа
12.30 **«Секретные материалы» Сериал**
13.30 Новости
13.45 «Военная тайна»
14.15 **Вестерн «Человек с бульвара Капуцинов»**
16.15 «Ночи Малибу» Сериал
17.15 «Страна советов» «ТВ-Мост»
17.30 Новости
17.45 «Клуб «Белый попугай»
18.15 **Боевик «Лепрекон в космосе»**
20.30 Новости
20.45 Спорт-курьер
21.00 «Европа сегодня». Тележурнал
21.30 **«Секретные материалы» Сериал**
22.30 **Триллер Двойная игра»**
0.30 «Штормовое предупреждение» Док. фильм
1.05 Ночной музыкальный канал

ТВ-Центр

1.45 **«Все то, о чем мы так долго мечтали». Худ. фильм**

Фирма "ФОРАНТ" изготовит:
* Дверные блоки
* Подоконные доски
* Мебельные фасады
* Фрамуги
* Мебельные щиты 18мм, 38мм.
* Оконные блоки
(3842)354-303
Наш адрес: пр. Ленина - 63, магазин О'кей ДОМ

3.45 Сенсации не только в программе «Деликатесы»
4.15 **«Сказки с того света». Сериал**

V ПРОГРАММА

Телекомпания ТВ-3

8.00 **Детектив «КАМЕНСКАЯ».**
9.05 Мультфильм «РУССКИЕ НАПЕВЫ»
9.15 Телеигра «О, СЧАСТЛИВЧИК!»
10.00 «СЕГОДНЯ»
10.40 «В НАШУ ГАВАНЬ ЗАХОДИЛИ КОРАБЛИ». Программа Э.Успенского
11.45 «СРЕДА». Экологическая программа
12.00 «СЕГОДНЯ»
12.20 «СЛУЖБА СПАСЕНИЯ»
12.50 «ПУТЕШЕСТВИЯ НАТУРАЛИСТА»
13.20 «ПОЛУНДРА». Семейная игра
13.50 Мультфильм «ДЕРЕВЕНСКИЙ ВОДЕВИЛЬ»
14.00 **Комедия «ДВЕНАДЦАТАЯ НОЧЬ»**
15.35 ПРОФЕССИЯ-РЕПОРТЕР. Павел Лобков «Английский садовник»
16.00 «СЕГОДНЯ»
16.30 «БОЛЬШИЕ РОДИТЕЛИ»
17.00 Док. сериал «ХОЛОДНАЯ ВОЙНА», фильм 24, закл.
17.55 **Сериал «ОНА НАПИСАЛА УБИЙСТВО» /США/**
19.00 «ИТОГИ»
20.05 «КУКЛЫ»
20.20 **Детектив «КАМЕНСКАЯ. СМЕРТЬ И НЕМНОГО ЛЮБВИ», часть 2-я**
21.25 «ИТОГО» с Виктором Шендеровичем
21.45 **Худ. фильм «ФАНТОМАС»**
23.40 **Боевик «ШПИОНКА»**

VI ПРОГРАММА

Телекомпания ТВ-6

7.00 Музыка на канале ТВ-6
8.45 Дорожный патруль Кемерова
8.55 СВ-ШОУ: группа «БОЖЬЯ КОРОВКА»
9.45 «Радиохит»
11.05 **КИНОТЕАТР ТВ-6. Сандра Баллок в боевике «Я и мафия»**
12.45 Стильное шоу «ФАСОН»
13.15 «ЛЕ - GO - GO» с Ильей Легостаевым
13.50 Мультфильмы
14.15 Юмористическое шоу «АМБА-ТВ»
14.55 «ФАКТОР УСПЕХА»
15.25 «Шоу Бенни Хилла»
16.30 КАНОН
17.00 Дорожный патруль. Расследование
17.20 **КИНОТЕАТР ТВ-6. «Первая перчатка»**
19.00 «ВЫ - ОЧЕВИДЕЦ» с И. Усачевым
19.55 Музыка на канале ТВ-6
20.30 Детское время: «КОНФЕТТИ»
20.45 Дорожный патруль Кемерова. Сводка за неделю
21.00 «КАТАСТРОФЫ НЕДЕЛИ»
21.50 «Когда путешествие - радость...»
22.00 Видеоклипы «Любишь - смотри»
22.10 Дорожный патруль Кемерова. Сводка за неделю
22.30 **Сериал «Профессионалы», 13 серия**
23.30 **Худ. фильм «Мусульманин»**
1.30 **Триллер «Доносчик»**
3.20 ВАША МУЗЫКА: Вика ЦЫГАНОВА
4.15 **Эротический сериал «Дневники красной туфельки», 38-39 серии**
5.15 Музыка

ИНФОРМАЦИЯ ДЛЯ ВАС
Тел. 52-02-10.
Все товары и услуги подлежат обязательной сертификации.

Общество с ограниченной ответственностью «Союзэкон» ликвидируется. Требования кредиторов принимаются в течение двух месяцев со дня публикации объявления по адресу: г. Кемерово, ул. Ноградская, 5.

НАСОСЫ
консольные, фекальные, питательные, сетевые, вихревые, химические, нефтяные.
ЭЛЕКТРОДВИГАТЕЛИ
общепромышленные, взрывозащищенные.
г. Кемерово, Советский проспект, 12. Тел. 36-54-93.

ПРОДАЮТ

Оптом — масло М-6: «Уфа», 5 л — 44 руб., «Ярославское» 5 л — 45 руб., «Вэлс» — 120 руб. Резонаторы: 01 — 190 руб., 03 — 220 руб. Фильтры масляные 01 — 28,5 руб. Обр.: г. Кемерово, Тухачевского, 40 а. Тел. 31-30-82.

Видеокамеру «Panasonic» (PV-IQ485) — новую, в упаковке. Производство — сборка в Японии. $ 700.00. Обр. на пейджер 34-22-22, аб. 7956.

Шпалорезку шестиметровую. Новую. Недорого. Тел. 52-93-35.

Холодильники: «Бирюса», «Стинол», «Позис». Стиральные машины: «Сибирь-6», «Омь». Электроплиты: «Тайга», «Мечта». Тел. 61-90-70.

Кухонный гарнитур из 7 предметов (пр-во Польша-Германия), б/у, 5500 руб. Тел. 74-18-55.

В связи с переездом срочно! Метал. гараж (4,5х3х2 м, дерев. пол, в гараже сухой капит. погреб, заходят «Жигули», «уазик», организуется коопер. «Каскад-2» возле изд-ва «Кузбасс», по пр. Октябрьскому. Цена 6,7 тыс. руб. И капит. погреб (стены выложены кирпичом) в центре возле Дома кино «Москва» — 3,7 тыс. руб. Возможна оплата за два раза. Тел. 28-21-49.

Цветные п/проводн. телевизоры: «Весна» с декодером (б/у 2 года) — 1,8 тыс. руб. и «Кварц» (б/у 5 лет) — 1,1 тыс. руб., женский коричн. кожаный длинный плащ «зима-лето» с капюшоном и подстежкой (США, раз. 46-48, б/у 3 мес.) — 1,5 тыс. руб., импорт. маленькую «болгарку» «Элтос» (850 В) — 850 руб., 2-местн. резин. лодку с веслами «Катунь» — 850 руб., 1-местн. резин. лодку (2 клапана) — 700 руб., новую 2-местн. палатку — 700 руб., спальный мешок — 250 руб., новый взрослый рюкзак — 300 руб., рюкзак, б/у — 120 руб., стир. машинку «Малютка» — 600 руб., 2-кассетную переносную стереомагнитолу «Иж-306с» — 400 руб., электродуховку — 350 руб., дорожный велосипед — 750 руб. Возможна доставка. Тел. 28-21-49.

Недорого, дачу в д. Балахонка, кирпичный дом и гараж под одной крышей, колодец, участок 10 соток, огорожен. Тел. 51-76-35.

Вальцы для мельниц. Тел. 52-69-00.

А/м «ВАЗ-2111»-универсал, зеленый металлик, электропакет и мобилайзер, сигнализация, салон — велюр, двигатель — инжектор, пробег 8000 км. Цена 163 тыс. руб. Тел. 51-76-35.

ПОКУПАЮТ

Срочно! 2-комн. благоустр. кв-ру в р-не ул. Дзержинского, пл. Волкова, швейной фабрики. Тел. 53-47-94, после 19 час., 23-36-73, с 9 до 17 час.

Дешево старый картофель, комбикорм. Сдам в аренду метал. гараж (6х3х1,9 м) в кооперат. в р-не училища связи — хлебозавода. Оплата 200-250 руб. в месяц. Тел. 28-21-49.

РАЗНОЕ

Сдам КГТ, 12 кв. м, меблированная: стенка, шифоньер, диван, холодильник. На длительное время. Тел. 31-00-25, пейджер 2514/35-10-10.

Предлагаем на реализацию рыбу свежемороженую (судак). Обращаться: п. Крапивино, тел. 2-22-59, с 8 до 15 час.

Господа инвесторы! Открыта постоянно действующая выставка инвестиционных проектов. Вложив средства в наши проекты, вы приумножите свое богатство. г. Кемерово, пр. Советский, 63. Тел. (384-2) 25-26-74, 25-37-87.

Вам, садоводы! Средства защиты растений, помещений, животных. Удобрения. Семена. Комнатные цветы. Недорого. Пенсионерам и сельчанам скидка до 25%. Обр. г. Кемерово, пр-т Ленина, 24, салон «Незабудка», с 10 до 18 час.

Грузоперевозки на а/м «КамАЗ», «ЗИЛ», «ГАЗ», «ГАЗель», «Мазда» — по городу, в Новосибирск и дальше, 1-20 тонн. Срочно и по разумным расценкам. Тел. 31-10-61, круглосуточно. (Лицензии № 758, 5975, 111, 8183 РТИ).

У нас по методу А. Р. Довженко 12-13 августа 2000 г. его ученик доктор В. В. Бридко за один сеанс избавит от алкогольной зависимости. Справки по тел. 25-38-67, Кемерово, пр. Советский, 12. Лицензия Б659684, рег. № 2250, 23.09.1998 г.

Больные с диагнозом рак! Предлагаем вам книги и газеты, содержащие информацию об аконите, аloказии, вехе, феруле растениях в профилактике и лечении рака. Адреса и телефоны травников. Обр.: г. Кемерово, ул. Ноградская, 5. Киоск работает с 15 до 18 час.

ПРИГЛАШАЮТ НА РАБОТУ

В магазин тканей продавца-консультанта с навыками кройки и шитья. Тел. 25-58-93.

Торговых представителей для заключения договоров на поставку продуктов питания. Тел. 31-01-25. г. Кемерово, ул. Тухачевского, 22 а, каб. 405.

Орг. — бухгалтера, в/о, стаж работы не менее 3 лет, знание ПК. Тел. 36-76-21.

Менеджера или посредника для сбыта тракторов ЛТЗ-60. Тел. 55-89-14.

Орг. — техничку. Тел. 28-76-15.

Орг. — механика по ремонту автотракторной техники, машиниста автогрейдера, машиниста бульдозера Т-130, штукатура-маляра. Тел. 4-28-57.

Поликлиника № 20 — штукатуров-маляров, имеющих опыт работы (женщин 30-35 лет). г. Кемерово, ул. Профсоюзная, 34 б. Тел. 28-18-43.

Орг. — на постоянную работу моториста, автослесаря, помощника автомаляра, кузовщика. Оплата 50%. Тел. 28-71-69.

Администрация учреждения ИЗ-39/1 ГУИН МЮ РФ — молодых людей, уволенных в запас из Вооруженных Сил РФ на должности младших инспекторов отдела режима и охраны: заработная плата на первом году службы от 1300 руб.; ежегодный отпуск 30 суток с бесплатным проездом к месту проведения и обратно; денежная компенсация в размере средней стоимости путевки на санаторно-курортное лечение, а членам семьи — 50 проц. ее стоимости; оплата жилой площади, коммунальных услуг и электроэнергии в размере 50 проц.; бесплатный проезд всеми видами общественного транспорта; освобождение от подоходного налога с заработной платы; выслуга лет для назначения пенсии из расчета один месяц службы за полтора. Адрес: г. Кемерово, пр. Кузнецкий, 174. Проезд автобусами № 8, 4, 11 до остановки «Насыпь». Тел.: 28-90-88, 28-85-92.

Организация — электрогазосварщиков 4-5 разрядов, зарплата 1500-2000 рублей, главного бухгалтера с опытом работы, со знанием компьютера (программа БЭСТ), заработная плата по договоренности. Тел. 28-58-55.

Менеджеров. Тел. 53-16-21.

Рекламных агентов с опытом, желательно наличие базы рекламодателей. Для работы в газете. Высокий процент вознаграждения. Тел. 36-21-18, с 9 до 20 час.

Грузчиков, сторожа, водителей категорий «С», «Е». Тел. 53-19-88.

На постоянную работу — плотников, плиточников, штукатуров-маляров. Обр. в ОК. Тел. 25 85-55, г. Кемерово, ул. Угловая, 71.

Плотников, каменщиков, отделочников, гипсокартонщиков, водителя на «УАЗ». Тел. 4-26-58.

Срочно! Водителя «КамАЗа», грейдериста, машиниста катка, оператора асфальтобетонной установки, дорожных рабочих. З/п сдельная, от 2 тыс. руб. Тел. 22-15-69.

Мужчин до 30 лет, отслуживших в Вооруженных Силах, полное среднее образование, в отдельный батальон конвойной службы милиции УВД г. Кемерово на должности: милиционер-конвоир, милиционер-водитель категории «С». Тел. 29-79-85, 36-60-65.

Токаря 4-5 разрядов, з/плата 2000 руб.; токаря-карусельщика 4-5 разрядов, з/плата 2000 руб.; газорезчика, 4 разряд, з/плата 1800 руб.; резчика металла на пилах, ножовках, станках, ножницах и прессах, 3 разряд, з/плата 1600 руб.; контролера сварочного участка, з/плата 800 руб.; сборщика эл. машин и аппаратов 3-4 разрядов, з/плата 2000 руб.; слесаря-ремонтника 4-5 разрядов, з/плата 1500 руб. Выплата заработной платы своевременно. Обращаться по адресу: г. Кемерово, пр. Советский, 8, ОАО «ВЭМТО» или по тел. 36-59-70, с 8 до 16 часов.

Продавца-кассира, девушку до 28 лет, приятной внешности. Тел. 25-16-55, 25-57-77.

Кассира для работы в пиццерии, девушку приятной внешности до 25 лет. Тел. 51-25-55.

Администратора торгового зала, мужчину до 27 лет, высшее образование. Тел. 31-60-07.

УТЕРИ

Утерянное пенсионное удостоверение № 22465, выданное 27.11.1998 г. ФЭО УВД АКО ул. Островского, 17 на имя Иванова Михаила Федоровича, считать недействительным.

Президиум Кемеровской областной коллегии адвокатов выражает глубокое соболезнование родным и близким в связи со смертью

ЧЕРЕМНЫХ
Юрия Григорьевича.

КМК

Очередной ВЗГЛЯД СОЦИОЛОГОВ

Кузбасская, городская (новокузнецкая) да и российская пресса во второй половине 1999 года изобиловала разноречивыми сведениями о событиях (зачастую революционных), происходящих на Кузнецком металлургическом комбинате. Нельзя сказать, что средства массовой информации в последние полгода забыли о металлургическом гиганте, но публикации о нем носят теперь в основном спокойный производственный характер с констатацией положительных изменений, результатов решения текущих проблем. Чем объяснить такое изменение тональности информации о КМК, стабилизацией ситуации на предприятии или тщательной фильтрацией оглашаемых сведений?

Попытаемся ответить на этот вопрос с помощью ответов на вопросы, поставленные перед работниками КМК в ходе социологического исследования. Кстати, к чести нынешней управляющей команды, пришедшей на меткомбинат в ноябре 1999 года, она систематически отслеживает мнения и оценки рядовых тружеников с помощью независимой социологической экспертизы и, надеюсь, учитывает их в своей деятельности.

Исследование, состоявшееся в конце мая 2000 года, охватило анкетированием 855 работников самых разных производственных подразделений КМК пропорционально численности работающих в них и обеспечило высокий уровень достоверности полученных результатов.

Приступая к изложению результатов социологического исследования, прежде всего следует отметить, что работники проявляют высокий интерес к тому, что происходит вокруг управления комбинатом, - 80 процентов более или менее внимательно следят за событиями, связанными с руководством. Правда, этот показатель несколько снизился по сравнению с январем 2000 года (на 9 процентов), что скорее всего свидетельствует о постепенном снижении напряженности по поводу осенних властных передряг.

Последнее предположение видится более вероятным, когда узнаешь, что 70 процентов работников КМК заметили положительные изменения, произошедшие на предприятии за последние полгода (при этом 16 процентов настаивают на формулировке: «произошли существенные положительные изменения»). Только 5 процентов опрошенных увидели некоторое ухудшение ситуации. А в целом нынешнее положение дел оценивается на среднем уровне: по 10-балльной шкале обобщенная оценка составила 5,4 балла. В октябре, накануне смены руководящей команды, она была немного ниже 5 баллов — 4,9. Хотя рост не масштабный, но он есть. А это значит, что комбинат набирает обороты, а усилия управленцев не остаются незамеченными рядовыми тружениками комбината.

По поводу сегодняшнего директорского корпуса КМК опрос содержал три специальных вопроса. Первый выяснял, какое отношение сложилось у трудящихся на момент проведения социологического исследования к работе управляющей команды, и показал, что у большинства работников (56 процентов) оно положительное, у десятой части отрицательное, у трети пока неопределенное. Надо отметить, что за последние четыре месяца в данном направлении произошли существенные изменения. Если в январе впечатлениями о работе нынешней команды смогла поделиться лишь пятая часть работников (мнения остальных тогда не были сформированы), а их ответы разделились поровну между позитивными и негативными, то теперь конкретных оценок в два раза больше, чем неопределенных, и они в пять с лишним раз чаще имеют положительный знак.

Второй вопрос об управленцах определял причины сложившегося к ним отношения. Из ответов на него становится ясно, что работников КМК больше всего радует обеспечение роста заработной платы; ответственность за даваемые обещания; доброе и уважительное отношение к людям; деловой, грамотный подход к работе; рост производственных и финансовых показателей; решение социальных проблем работников; укрепление уверенности и оптимизма и многое другое. Нельзя сказать, что к нынешней руководящей команде нет претензий. Они есть, но их в несколько раз меньше, чем комплиментов. Так, нескольких человек не удовлетворяют темпы роста уровня оплаты труда, нескольких — организация снабжения материалами, запчастями, комплектующими. Есть отдельные работники, которые не доверяют руководящему составу, не видят положительных изменений. Иногда звучали обвинения в недостаточном понимании местных условий, в возврате представителей команды Браунштейна, в противоречивости предоставляемой коллективу информации и некоторые другие.

Последний вопрос о директорском корпусе носил достаточно щекотливый характер (считаете ли вы, что нынешняя руководящая команда работает на благо коллектива?), но и на него в большинстве случаев (53 процента) получены положительные ответы. Почти треть работников ушла от конкретного ответа, а пятая часть выразила сомнение в благих намерениях руководителей. Тем не менее условный рейтинг (разница между положительными и отрицательными оценками) составил +34 единицы, что является несомненным успехом высших управленцев комбината.

Следующая проблема, обсуждаемая в исследовании, - отношение к деятельности профсоюзных организаций КМК и их лидеров. К сожалению, доверие к цехкомам невысоко, доверяющих им ровно столько же, сколько и недоверяющих (каждый пятый затруднился с оценкой). А доверие большому профкому еще ниже отрицательных отзывов получено в 1.7 раза больше, чем положительных (27 процентов затруднились с ответами). Отношение к работе лидеров первичек также более благосклонное, чем к председателю профкома КМК. В первом случае усредненный рейтинг равен +30, а во втором - 17. При этом оценить местного председателя не смог каждый четвертый опрошенный, а комбинатовского — 41 процент. Такая высокая доля ушедших от конкретного ответа в адрес А. Денякина, по крайней мере, настораживает, тем более что еще четыре месяца назад определенное отношение к нему высказывали более 70 процентов работников КМК, хотя и тогда негативных отзывов было почти в два раза больше, чем позитивных.

Заключительной темой настоящего исследования стал анализ предложений и пожеланий работников нынешней управленческой команде по дальнейшему развитию предприятия. Самой актуальной темой для тружеников предприятия был и остается уровень заработной платы, о ней заявляет подавляющее большинство опрошенных — 91 процент. На втором месте, но со значительным отрывом, стоит проблема реконструкции и ремонта устаревших производств (41 процент). Почти столько же работников (40 процентов) настаивают на более активном решении их социально-бытовых проблем. Каждый четвертый кэмковец обеспокоен безопасностью труда. Остальные направления деятельности комбината упоминались реже, хотя также не остались без внимания тружеников комбината.

За четыре месяца, прошедших с момента предыдущего опроса, по двум направлениям деятельности произошел рост голосов, а по двум — снижение. В первом случае речь идет о создании безопасных условий труда и решении социально-бытовых проблем работников, во втором — о более полном информировании работников о решениях и событиях, связанных с комбинатом, и о регулировании отношений с кредиторами. Очевидно, по этим направлениям работники завода ощутили положительные сдвиги, что и отразилось на оценках актуальности соответствующих проблем.

Таким образом, результаты социологического опроса и анализа показали, что позитивные тенденции на Кузнецком металлургическом комбинате — это не организованная пропагандистская поддержка нынешней управляющей команды в СМИ, а реальный результат, замеченный всеми, и прежде всего работниками самого комбината, которые прошли огонь и воду и которым нет никакого смысла скрывать недостатки или покрывать нерадивых руководителей.

Е. МОРОЗОВА,
научный руководитель Кузбасского центра изучения общественного мнения, кандидат социологических наук.

Редактор выпуска Тамара МАЛЫШКИНА.

помощник огородника

«Завязь» — залог урожая

Как получить ожидаемый урожай при нарушении условий плодообразования, интересует каждого грамотного садовода-любителя.

Напомним, как происходит плодообразование у растений. Известно, что пыльцевые зерна, образованные в пыльниках тычинок, при попадании на рыльце пестика в зоне соприкосновения поверхностей активизируют метаболические процессы. Вследствие этого из протопласта пыльцевых зерен происходит образование и рост пыльцевых трубок. В конечной стадии своего роста пыльцевая трубка попадает в зародышевый мешок, и начинается процесс образования семян. Развивающиеся после оплодотворения семена продуцируют гиббереллины, необходимые для формирования сочноплодных плодов.

Но в реальных условиях образование как завязей, так и плодов может не произойти по следующим основным причинам:

— пыльцевые зерна не попадают на рыльце пестика из-за отсутствия опыляющих насекомых или слишком влажной погоды;

— слишком жаркая или холодная погода ($18^0 > t > 24^0$), резкие перепады температур приводят к стерилизации пыльцы;

— из-за недостаточной освещенности эндогенных гиббереллинов (т. е. гиббереллинов, образованных непосредственно растением) вырабатывается мало, завязи опадают.

Можно ли этому воспрепятствовать? Оказывается, можно, если применить препарат «Завязь». «Завязь» относится к классу биопрепаратов природного происхождения. Это продукт микробиологического синтеза, содержащий комплекс гиббереллиновых кислот. Известно, что эти вещества вырабатываются и в хлоропластах листьев растений при достаточной освещенности. Именно они, в первую очередь, отвечают за плодообразование.

Большинство овощных культур — это растения, которым для роста и развития требуется длинный световой день, чего они в наших широтах недополучают. Следовательно, гиббереллинов в самом растении может вырабатываться недостаточно.

Если завязь образовалась, то при внесении недостающих гиббереллинов мы помогаем растениям сформировать плоды.

Однако при нарушении условий плодообразования завязь может и не образовываться. Но внесенные гиббереллины как бы включают «механизм» плодообразования, и в итоге образовывается нормальный или в некоторых случаях партенокарпический плод.

Применение препарата «Завязь» позволяет увеличить ожидаемый урожай на 15-30 процентов, сократить срок созревания на 5-7 дней. Дополнительно происходит активизация защитных сил растений, в результате чего вырастает сопротивление к болезням в шесть раз.

Применять препарат просто: для приготовления рабочего раствора 2 г препарата разводится в одном литре воды. На томатах рекомендуется опрыскивание в начале цветения 1, 2 и 3-й кистей. Огурцы обрабатывают в фазе начала цветения и в период массового цветения. Рекомендуется проводить обработку фасоли, баклажанов, капусты и других овощных культур.

Приобрести препарат «Завязь» можно в специализированном магазине «Наш сад». Адрес магазина: г. Москва, ул. Коминтерна, 13/4, тел. (095) 184-15-18.

По вопросам оптовой торговли обращаться: (095) 189-23-45, 189-16-32.

Методики и особенности применения препарата «Завязь» на различных культурах будут рассмотрены в следующем выпуске «Сада и огорода».

МАСЛО "OILIO" "СЛОБОДА" "РАЗДОЛЬЕ"
ТУШЁНКА
РЫБНЫЕ КОНСЕРВЫ
ЛАПША "РОЛЛТОН"
ТОРГОВЫЙ ДОМ ТЕРЕМ
28 68 38

неизвестное об известном

Ревень: лекарство, овощ и десерт

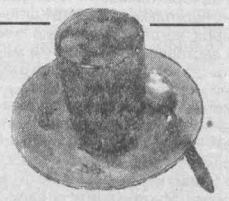

У каждого огородника есть, наверное, культура, которой он отдает предпочтение. Надежда Викторовна Николаева таковой называет ревень. Почему? Знаю, у многих в садах имеется это многолетнее травянистое растение. Весной, когда с грядок на стол взять можно только лук-батун да щавель, ревеневые черешки охотно грызут ребятишки да раз-другой хозяйки сварят ревеневый кисель. Потом поспевают ягоды — жимолость, земляника, и ревень отходит на второй план, а в зените лета он в пищу мало годится, поскольку такой кислый, что скулы сводит. Вот и думается, зачем занимать место этим почти бесполезным растением, может, лучше посадить что-то более нужное?

— Никогда не соглашусь с таким мнением, — горячится Надежда Викторовна. — Ревень — нужная культура, а мало потребляют его из-за незнания полезных свойств растения и неумения приготовить в пищу.

В мае-июне, когда организм нуждается в витаминах, покупать яблоки урожая прошлого года, цитрусовые — перевод денег. Ревень же к этому времени поспел, бери черешки — в них до 3,5 процента органических кислот, витамины B1, B2, B3, B6, C, каротин, из минеральных веществ — калий (325 мг%), натрий (35 мг%), кальций (44 мг%), фосфор (35 мг%), железо (0,6 мг%).

Помимо витаминных качеств, потребление черешков стимулирует работу пищеварительных органов, высокое содержание калия способствует регулированию кровообращения и водного баланса организма.

Молодые листовые черешки в охотку можно погрызть свежими, хороши они в зеленых салатах, борщах и холодных свекольниках, из них готовят изумительные сладкие блюда — кисели, компоты, джемы, варенье, мармелад, цукаты.

Так что ревень — это и лекарство, и овощ, и десерт, причем преподносит он нам свои дары в самое что ни на есть "пустое" время года — рано весной, в начале лета. Позднее черешки грубеют, накапливают большое количество щавелевой кислоты. Съедобными они быть не перестают, но потребление их нежелательно — щавелевая кислота способствует выведению кальция из организма, может возникнуть кальциевая недостаточность.

Между прочим, как овощная культура ревень используется только с XVIII века, хотя по месту произрастания — Юго-Восточная Азия, Северная Монголия, Китай, Алтай, Сибирь — потребляли в пищу дикие его виды издавна. Сегодня чаще всего выращивают ревень огородный, выведено несколько сортов его: Обской, Ранний красный, Виктория, Красный деликатес.

Возделывание ревеня особых усилий не требует. Посев можно провести семенами — рано весной или под зиму, но быстрее и проще размножить его делением корневищ. Для этого 4-5-летние кусты выкапывают и разрезают на куски так, чтобы каждая часть имела 1-2 почки и 1-3 толстых корня. А можно просто отделить часть, не выкапывая куст полностью. Посадку лучше проводить весной, располагая растения по схеме 80х80. Ростовые почки должны находиться на уровне почвы.

Поскольку ревень на одном месте будет оставаться лет десять, а то и более, следует подобрать ему участок по вкусу — не на солнцепеке (он теневынослив), в сторонке, чтобы разлапистые листья не мешали растениям-соседям.

Дальнейший уход — весной внести на каждый квадратный метр посадок 3-4 кг перегноя, 20-25 г аммиачной селитры, 20-30 г суперфосфата, 30-40 г хлористого калия. Поливы летом требуются только в сильную засуху. Осенью, после уборки, вносят раствор минеральных удобрений — на 10 л воды по 10-15 г азотных, фосфорных, калийных (расход — на кв. м).

В начале лета ревень выбрасывает цветоносы. Если не требуется получить семена, их выламывают, чтобы не истощали растение. Кстати, листья с черешками тоже рекомендуется не срезать, а осторожно выламывать, поскольку оставшаяся часть черешков может загнить, что здоровья кусту не прибавит.

Съем черешков начинают, когда они достигнут 30 см и более, ведут до начала-середины июля, это смотря по погоде: если весна прохладная, то накопление щавелевой кислоты как бы затормаживается; если стоит жара — ускоряется.

Употребляют ревень в свежем виде — кисло, но вкусно, говорят ребятишки. Но в основном он идет в компоты, кисели, борщи. Хороши из черешков и заготовки, несколько рецептов которых назвала Надежда Викторовна.

Для заготовок черешки моют, очищают от кожицы, нарезают кусочками 1-2 см.

Компот

Состав заливки: на 1 л воды — 450-500 г сахара.

Подготовленные черешки засыпают небольшим количеством сахара и выдерживают 4-5 часов, после перекладывают в банки, заливают кипящим сахарным сиропом и стерилизуют в кипящей воде: литровые банки — 20 мин., двухлитровые — 30-35 мин.

Варенье

На 1 кг черешков — 1,5 кг сахара, 1 л воды, кусочек корицы.

Подготовленные черешки опустить на одну минуту в кипящую воду, затем охладить в холодной воде. Дать воде стечь и залить ревень горячим сахарным сиропом. Варить способом многократной варки в 3-4 приема. В конце добавить корицу.

Есть и другой способ:

1 кг ревеня, 1,5 кг сахара.

Подготовленные черешки пересыпают половиной нормы сахара и выдерживают 8-10 часов, чтобы пустили сок, а сахар растворился. Сироп сливают, доводят до кипения и при помешивании растворяют в нем остальной сахар. Когда сироп закипит вновь, кладут в него ревень, доводят до кипения и сразу отставляют. Через час снова доводят до кипения, дают побурлить минут пять, после чего разливают в стерильные прогретые банки и закатывают крышками.

Мармелад

1 кг ревеня, 600 г сахара, 1 лимон или 2-3 г лимонной кислоты, 1 стакан крыжовенного или красносмородинового сока.

Подготовленные черешки положить в кастрюлю, добавить 2-3 ст. ложки воды и уваривать на слабом огне до загустения. Когда на поверхности массы ложка будет оставлять след, добавить сахар и соки — выжатый из лимона и крыжовенный или смородиновый. Варить до готовности на сильном огне.

Попробуйте, очень вкусно и полезно!

Записала **Тамара МАЛЫШКИНА.**
Фото **Федора Баранова.**

садовод — садоводу

Груша на рябине

Я давно мечтала завести в своем саду грушу, причем таких сортов, чтобы давали вкусные, сочные плоды, а не «деревянные», какие, как правило, выращиваются у нас. Два года назад мечта моя сбылась. Но обо всем по порядку.

Как-то я прочитала, что для груши можно использовать в качестве подвоя рябину красную. Мол, деревце получится малорослое, выносливое, спокойно перенесет даже суровую зиму. Я вырастила несколько рябинок, заказала родственникам, живущим в Поволжье, черенки груши сортов Лада, Нарядная Ефимова, Любимица Яковлева, Чижовская. Черенки, хоть и «путешествовали» почти неделю, прекрасно сохранились, и весной я привила их на малые рябинки. Все прививки прижились, и одна, Чижовская, на следующий год дала зонтик соцветий и одну завязь, которая к осени превратилась в желто-соломенный плод приятного, сладко-кислого вкуса, мякоть его так и таяла во рту.

В нынешнем году я жду плодоношения всех моих груш на рябине — перезимовали нормально, цвести вроде собираются. Пока высота деревцев около полутора метров, будут ли выше — не знаю. Хотелось бы, чтобы они притормозили в росте, ведь гораздо удобнее иметь дело с карликами, нежели с гигантами.

Так что, если кто решится прививать грушу на рябину — действуйте смело, опыт обязательно удастся.

Ирина МОРОЗОВА.

Рис. **Валерия Илиндеева.**
Кемерово.

Опыт садовода-любителя мы попросили прокомментировать заслуженного агронома России Алексея Савельевича Юркова, и вот что он рассказал:

— От всей души приветствую любительское опытничество — люди не боятся нового, охотно экспериментируют, именно благодаря подвижничеству любителей прижились у нас в Сибири многие южные культуры.

Прививки груши на красной рябине, ирге обычно удаются, но надо помнить: такое растение недолговечно, лет через пять, а то и раньше начинается отторжение подвоя от привоя. Но за это время можно получить несколько урожаев полноценных плодов, пусть немного, но вполне достаточно для разнообразия стола семьи.

пока еще новинка

Скорцонера — корень здоровья

Сейчас мало кто разводит ценную овощную культуру с таким необычным названием, а ее весьма почитали еще древние греки.

Скорцонера вполне может заменить собой аптеку. В ее корнеплодах содержится инсулин, аскорбиновая кислота, минеральные вещества, фосфор, калий, очень много белка, микроэлементов, витаминов. У скорцонеры более ста биологически активных веществ. Кстати, для больных сахарным диабетом и ревматизмом это самый подходящий овощ.

Растение двулетнее, семейства сложноцветных. В первый год жизни образует шероховатый, цилиндрической формы, с черной или темно-коричневой окраской корнеплод и розетку прикорневых листьев. Корнеплоды имеют высокие вкусовые качества, мякоть их белая, сочная. На вкус они сладковатые, нежные, хорошо усваиваются организмом, поэтому рекомендуются для диетического питания.

Растение используется в пищу в качестве приправы к супам и гарнирам, в поджаренном и тушеном виде. Нарезанный кусочками в 4-6 см корешок отваривают в подсоленной воде и готовят как цветную капусту. Очень вкусны из него соусы к мясным и овощным блюдам. Молодые листья используют для салатов, для соления и консервирования огурцов, для придания им хруста.

Скорцонера — не требовательное к агротехнике растение. Очень холодостойкое, может зимовать в почве. Весной ее корнеплоды пригодны в пищу и для семенных целей.

Возделывают скорцонеру на рыхлых плодородных почвах. Хороший предшественник —огурцы, томаты, картофель, лук. Семена высевают в июле-августе или ранней весной. Для посева нужна глубоко обработанная (до 30-40 см) почва. Семена закладываются в бороздки глубиной до 3 см на расстоянии 12-15 см друг от друга. Всходы появляются через 12-18 дней после посева. Уход заключается в рыхлении почвы, удалении сорняков и поливе. Перед посевом не забудьте удобрить почву аммиачной селитрой и хлористым калием.

Цветет скорцонера на второй год после посадки, цветки желтые, с запахом ванили. Убирают растения поздно осенью или рано весной. При уборке нужно помнить, что корнеплоды очень ломкие, а поврежденные непригодны для длительного хранения.

Выкопанные осенью плоды хранят в подвале во влажном песке, как морковь.

Анатолий ГЛУХОВ,
садовод-любитель.

примените!

Санаторий для лягушек

В садах, расположенных далеко от реки, озера или пруда, просто необходимо иметь собственный «водоем», который поможет поддерживать на участке здоровый микроклимат, а кроме того, привлечет полезных животных — лягушек.

Устроить его можно при минимуме затрат — металлические бочки, вываренные бачки, наконец, прохудившиеся ведра закопайте в землю, зацементируйте дно, налейте воды — пусть лягушки бултыхаются, с комарами расправляются. Да и запас прогретой на солнышке воды всегда пригодится. Для лягушек туда не забудьте досточку положить, чтобы было где им обсохнуть.

Так что не выбрасывайте отслужившую объемную тару — мусора вокруг меньше будет, а вам большая польза.

Тамара ШАХНО.

внимание: подделка!

Вот такая, понимаешь, аликона!

Многие предприниматели уже поняли, что очень доходным бизнесом является торговля семенами.

Так, в последнее время в продаже появились семена в скромных синих пакетиках, на которых гордо красуется название производителя — «Хабаровский ВНИИ селекции семеноводства овощных культур имени В. И. Эдельштейна». При этом на пакете приведены все реквизиты этого «института», за исключением такой «мелочи», как юридический адрес. Одно название говорит за себя — не может быть в России два Всероссийских научно-исследовательских института селекции и семеноводства овощных культур, один из которых (ВНИИССОК) уже более 70 лет ведет активную работу по расширению сортимента овощных культур и получил заслуженное признание не только в России, но и за рубежом.

Так чем же отличился этот «самый крупный Всероссийский научно-исследовательский институт», как скромно указано на пакетике? Во-первых, под этой маркой продается большое количество землянично-клубничных гибридов, названных земклуникой, которыми традиционно занимались плодоводы. Одно это уже вызывает подозрение. Если верить описанию, то это «куст высотой 2 м, сильно ветвистый у вьющихся форм и до 1,5 м — кустовых форм. Ее урожайность «более 25 кг с куста», продолжительность плодоношения — 4,5-5 месяцев (с июня по октябрь?). На самом же деле куст у землянично-клубничного гибрида похож на куст садовой земляники и отличается от нее цветоносами, вынесенными над листовой розеткой.

Другим «произведением искусства» этого «института» является томат сорта Мамонт. Судя по характеристике, это растение «высотой 1,5 м», не требующее подвязки (?) благодаря «древовидному стволу» (??). Этот сорт якобы «устойчив к грибковым заболеваниям, вирусу табачной мозаики, похолоданиям, полностью не поражается фитофторозом и кладоспориозом», а также черной гнилью — интересно было бы узнать, что это за заболевание, о котором не слышали фитопатологи, занимающиеся болезнями томатов?

Огурец сорта Цезарь у них обладает абсолютной устойчивостью к мучнистой и ложномучнистой росе, тле, не подвержен засухе, похолоданиям и деформации. Это при том, что над проблемой устойчивости огурца к ложномучнистой росе работало не одно поколение отечественных и зарубежных исследователей и окончательный результат еще далеко не достигнут. «Сорт занял 1-е место в России по устойчивости и урожайности», — скромно пишут они, хотя в коллекции, которой располагает отдел селекции семеноводства, этот гибрид польского происхождения (именно гибрид, а не сорт) ничем примечательным себя не проявил.

Дети Остапа Бендера работают в овощеводстве

Стоит ли останавливаться на цветной капусте сорта Геракл, обладающей способностью к «кратковременному хранению» в течение 5 месяцев, без специальных условий, а также белокочанной капусте сорта Китайская стена, отличающейся «белизной, устойчивостью к растрескиванию, высокой сочностью и лежкостью» — т. е. признаками, противоречащими друг другу.

Особо следует отметить такую культуру, как аликона, характеристика которой превосходит все возможные ожидания. «Это растение, полученное в результате бесчисленных экспериментов по скрещиванию перцев с различными семействами». Между прочим, скрестить представителей различных семейств за многовековую историю человечества еще никому не удалось. Даже с томатом перец не скрещивается. Этот, с позволения сказать, «вид» они отнесли к семейству крестоцветных, «со всеми присущими им преимуществами — гораздо короче срок вегетации, содержание влаги в плодах на 28-40% выше, чем у перцев, гораздо крупнее и мясистее плоды», способные храниться «до первого мая без погреба при комнатной температуре» (?), хотя как семена, так и изображение на пакете к этому семейству не имеют никакого отношения. Если верить описанию, растение «дает стрелку с семенами в первый год вегетации» (и «перцеобразные» плоды, и стрелка с семенами?). Интерес представляет описанная технология возделывания этого «фрукта»: «семена... высаживают по схеме 1х1 (чего?) в грядки безрассадным способом» (семена — высаживают? В русском языке существует глагол «высевают»).

Справедливости ради следует отметить, что семена землячники обладали высокой всхожестью, чего нельзя сказать о семенах аликоны.

Поэтому, покупая семена, внимательно прочитайте характеристику сорта или гибрида, приведенную на пакете. Из нее вам станет ясно, насколько порядочен и компетентен производитель семян и следует ли ему доверять.

С. МАСЛОВСКИЙ,
ВНИИ овощеводства.
(Газета «Дачники» № 6, 2000 год).

резонанс

«Особенности национальной охоты в Чебуле»

Под этим заголовком мы сообщили об инциденте, происшедшем в славный праздник Первомая в Чебулинском районе.

Напомним, что случилось. Оперативная бригада «Кузбасспромохоты» проводила рейд. Проверяя шумную компанию охотников, члены бригады обнаружили два незарегистрированных ружья. Хозяином их оказался работник областного УВД, капитан милиции Л. (как нам сообщили, ныне уволенный от службы). Когда охотоведческая машина с изъятым оружием отъехала от места события на несколько метров, вслед раздался выстрел - капитан Л. применил табельный пистолет.

Пуля попала участнику рейда, нашему коллеге, корреспонденту газеты «Кузбасс» Виктору Савельеву в спину.

В больнице Верх-Чебулы раненому помочь не смогли. Пришлось ехать в Кемерово. Сейчас Савельев чувствует себя сносно, хотя пуля, засевшая в кости, не вынута. Возможно, её и не будут вынимать - слишком сложная получается операция.

Следствие между тем ведётся - его возбудила, по словам Савельева, областная прокуратура.

Напомним, что первое обращение в правоохранительные органы состоялось в милиции Верх-Чебулы. Об этом в нашей публикации было написано так: «Похожая реакция была в местном райотделе милиции - ребята сидели за столом, потихоньку выпивали и ухом не шевельнули на неприятную новость. Тем более что главный виновник тоже носит погоны».

На эти строчки мы получили следующую реакцию от начальника Чебулинского РОВД, подполковника милиции Т.Э.Цинка: «Уважаемый редактор! 4 мая 2000 г. в газете «Кузбасс» опубликована статья корреспондента вашей газеты В.Попка «Особенности национальной охоты в Чебуле», который сфабриковал свой материал неизвестно с чьих слов, так как в момент случившегося его в Верх-Чебуле не было. В данной статье указаны недостоверные факты, искажённо отражающие произошедшие события».

Далее Т.Э.Цинк цитирует строчки, касающиеся его райотдела (см. выше), и сообщает, что они «дискредитируют сотрудников ОВД Чебулинского района, отображая предвзято имевшие место события». Далее говорится, что «вышеуказанная выдержка из статьи порочит моих подчинённых и меня лично в плане необоснованного обвинения в неоперативности реагирования личного состава на преступление, а также в употреблении спиртных напитков в служебное время».

Главный чебулинский милиционер полагает «необходимым рекомендовать» публикацию опровержения и извинений личному составу райотдела милиции в целом и самому Цинку в частности - «в противном случае мы будем вынуждены обратиться в народный суд по обвинению в клевете».

«О принятых мерах прошу сообщить в наш адрес», - завершает своё послание подполковник Цинк Т.Э.

Похожее письмо мы получили и от начальника отдела информации Главного управления внутренних дел Кемеровской области подполковника милиции Т.И.Лукашок. Цитируем: «...факт пребывания сотрудников Чебулинского райотдела милиции в состоянии алкогольного опьянения является абсолютным вымыслом. В день происшествия в райотделе находился куратор из ГУВД КО полковник милиции Маликов В.И., который возглавлял проведение операции «Вихрь-антитеррор», и он категорически утверждает, что нарушений служебной дисциплины не было. Кроме того, в тот же день в дежурной части находился и прокурор района в связи с выездом на место происшествия, он также отрицает факт употребления спиртного сотрудниками милиции».

Ну, полагаем, этого достаточно - всё, наверное, ясно. Не пили при исполнении служебных обязанностей сотрудники Чебулинского райотдела в день славного праздника Первомая. Если бы пили, то обязательно пригласили б поприсутствовать куратора из УВД, районного прокурора, а также самого начальника Цинка, чтоб они тут же уволили всех пьяниц со службы. Следовательно, нашему раненому корреспонденту Виктору Савельеву и его товарищам по охотоведческому рейду, со слов которых мы «сфабриковали статью», всё привиделось, чай был на столе. А привиделось, потому что не в себе ребята были, необстрелянные ещё.

Простите их и нас великодушно и не возбуждайте дела о клевете, ведь это, если вдуматься, зряшная потеря времени. Лучше потратить это время не на судебные процессы, а на очередной антитеррористический рейд.

Впрочем, даже если чебулинские ребята и тяпнули по маленькой за праздник, это не бог весть какой грех, с нашей точки зрения. Но они, как нас уверил подполковник Цинк, и по маленькой себе не позволяют. Молодцы чебулинские милиционеры-трезвенники, все равняйтесь на них...

И всё же гораздо полезней для защиты милицейской чести, на наш взгляд, будет довести до конца основное дело, о котором ни начальник райотдела, ни начальник отдела информации ГУВД не написали ни слова. А ведь случилось чрезвычайное происшествие: пьяный вдрабадан милиционер, задержанный с целым арсеналом оружия (где в это время был «Вихрь-антитеррор»?), расстрелял из служебного пистолета гражданский автомобиль. Попутно обратим внимание заинтересованных лиц: дело возбудили правоохранительные органы области, и первые вопросы под протокол заданы были Савельеву в кемеровской горбольнице. А не в Верх-Чебуле.

Однако ещё раз с удовлетворением отмечаем: стрелявший в журналиста милиционер никогда не служил в Чебулинском РОВД, а из областного УВД он уже уволен. Следовательно, честь милицейского мундира, как ни крути, остаётся девственно чистой. Тому и следует быть.

Василий ПОПОК.

Умер Ирбек Алибекович КАНТЕМИРОВ, выдающийся мастер конного цирка, народный артист СССР, России, Северной Осетии. Странно, но горькое известие о кончине этого уникального человека не довелось услышать ни в какой из московских телепрограмм. А ведь ушел из жизни один из самых ярких представителей отечественного циркового искусства, его краса и гордость.

память

Звезда по имени Ирбек

Вспомним прославленного джигита. Тем более, что он хорошо был знаком кузбасским поклонникам цирка, с особой охотой многомного раз приезжал на гастроли в Кемерово. С этим городом Ирбека прежде всего связывала память о первых выступлениях, первом успехе.

Давным-давно, в начале тридцатых годов, на арене того, деревянного Кемеровского цирка выступала конная группа «Алибек» во главе с легендарным Алибеком Кантемировым. Тогда переполненный зал восторженно встретил обаятельного мальчонку в расшитом национальном костюме. Юный джигит, конечно, не поражал зрителей сложными трюками, но в вихре мчавшихся по кругу коней чувствовал себя отлично, уверенно держался в седле, светло улыбался. То был Ирбек, сын Алибека. Начинающему артисту шел в ту пору... шестой год от роду.

— Не поверишь, до сих пор те вечера помню, — говорил мне несколько лет назад Кантемиров, когда пришли мы с ним на заставленное киосками место, где много лет высился старый кемеровский цирк. — Сколько раз потом сюда приезжали с отцом, и со своей группой. Новый цирк, это, конечно, прекрасно, но те стены старого здания как-то особенно были дороги. Многое они повидали...

Ирбек Кантемиров. Да не обидятся другие наши мастера конного жанра, без сомнения, великолепные артисты, отважные умелые джигиты, но равного Ирбеку среди них нет, и не знаю, скоро ли появится. Он придумывал удивительные трюки и сам, только сам становился их первым исполнителем. Когда под звонкие трубы оркестра вылетал он на своем скакуне в окружье манежа, когда удивительно легко и свободно проделывал, казалось, невозможное, радостное, я бы сказал, победное настроение передавалось всему зрительному залу. Смелость, мастерство, высший артистизм, редкостное обаяние — это Ирбек.

Ему рукоплескали переполненные залы многих стран планеты. Им по праву восхищались простые зрители и всемерно известные специалисты. Наверняка не случайно он, первым из цирковых конников удостоенный высшего актерского звания страны — «Народный артист СССР», стал и обладателем почетной международной награды мексиканской ассоциации наездников «Уарро педригаль» с символическим названием «Золотая шпора».

С молодых лет Ирбек стал, как бы сейчас сказали, признанной «звездой» арены. Достойный ученик и продолжатель дела отца, этот мастер сам воспитал немало отличнейших джигитов. Таких же смелых, неуспокоенных, влюбленных в свое искусство, как Учитель. Казалось, мог бы успокоиться достигнутым, купаться в лучах завоеванной славы. Ну, выходил бы в центр арены с хлыстом, предоставив молодым право отчаянного риска.

Нет! И уже в возрасте, надев на седую голову неизменную горскую папаху, вновь и вновь по сигналу трубы вскакивал он в седло и вылетал под прожекторный свет. И назло годам творил чудеса!..

Далеко не все зрители, видевшие искрометные выступления джигитов Кантемировых, знают о том, что немало сил, времени этого талантливого артиста забирало... кино.

Началось это давно. Зрители старшего поколения наверняка помнят фильм «Смелые люди», первую советскую трюковую ленту. Мальчишки десятки раз ходили в кино, чтобы еще и еще раз с восторгом увидеть отважного героя той кинокартины, который на всем скаку прыгал с коня на мчавшийся горящий поезд, чудом удерживался в седле в самых невероятных ситуациях, обгоняя ветер...

Рассказывают, что «Смелые люди» очень пришлись по душе самому «отцу всех народов». Недаром артист — исполнитель главной роли — получил высочайшую по тем временам награду — Сталинскую премию. А потом разъезжал по стране, рассказывая на творческих встречах о том, как овладел мастерством наездника.

Ни в титрах, ни в отзывах, ни в хвалебных рецензиях — нигде не упоминалось имя Ирбека Кантемирова. А ведь это он, скромный артист цирка, во всех трюковых конных сценах подменял популярного артиста. Но в те времена по неведомым причинам в советском кино само слово «каскадер» было под запретом. Как-то в разговоре с Ирбеком припомнил я тот фильм. И вот что услышал от народного артиста Кантемирова:

— Говоришь, обидно было, что Сталинскую премию не получил? Что другому вся слава досталась? Если честно, немного обидно было. Но, во-первых, наши цирковые артисты все знали, где я, а где тот артист. Отец картину смотрел, похвалил. А это, знаешь, немало. Во-вторых, что самое главное, очень интересно было сниматься. Ведь тогда впервые попал в кино. Трудно, опасно было? Наверное. Зато когда все получалось как надо, радостно было на душе. Очень радостно!..

Потом съемок было немало. Ирбек Кантемиров участвовал в создании более 50 кинокартин. Наверняка вы, уважаемый читатель, не раз видели, как на экране в сценах конной атаки падают «сраженные пулями» всадник вместе с лошадью. Так вот, этот сложный и, к слову, вполне безопасный трюк, получивший название «подсечка», впервые в истории мирового кинематографа был до малейшей детали разработан Ирбеком Кантемировым вместе с отцом и братом Хасанбеком. Ирбек и стал первым исполнителем «подсечки» на экране.

Артиста Ирбека Кантемирова, каскадера Ирбека Кантемирова знали тысячи людей. Но только коллеги, только друзья по-настоящему понимают сегодня, какого удивительного человека потеряли. Закулисная жизнь цирка сложна, человеческие взаимоотношения здесь выстраиваются непросто. Случаются и открытые проявления зависти, откровенной недоброжелательности. В любой ситуации Ирбек Алибекович неизменно оставался глубоко порядочным человеком, не лез ни в какие склоки, всегда готов был прийти на подмогу даже малознакомому артисту. Удостоенный высоких званий и наград, он отличался редкой скромностью, завидным трудолюбием. «Джигит — это настоящий мужчина! — любил повторять Ирбек. — А что главное для мужчины? Честь и достоинство!..»

Так и жил, так и трудился этот красивый человек, превыше всего ставя Честь и Достоинство.

Два года назад торжественно отмечалось 70-летие со дня рождения Ирбека Кантемирова. Этот юбилей он встретил в седле, на родной своей цирковой арене. Был, как всегда, подтянут, удивительно молод. Кто смел тогда предположить, что так скоро, так неожиданно суждено угаснуть яркой цирковой звезде по имени Ирбек...

Илья ЛЯХОВ.

НА СНИМКЕ: Ирбек Кантемиров.

Фото **из архива редакции.**

рядом с нами

Варакушка

У меня на садовом участке поселилась удивительная птичка варакушка. Она устроила свое гнездо на бровке межи, куда я свалил траву, обрезанные стебли малины и другой огородный сор. Пришло время, и все заросло свежей травой, а убрать сор было все недосуг.

Но вот, наконец, выбрал время, вооружился граблями и подошел к забытой куче мусора. А на холмике поет варакушка. Смотрю на птичку и забыл, зачем пришел, грабли бросил, слушаю птичью трель, чувствую, как отогревается душа от птичьей песни и ее заботливой радости.

Однако и о граблях вспомнил, взмахнул инструментом, а варакушка так и завилась тревожно перед моим лицом: хвост веером, крылышками трепещет, возмущается: «Моя территория, моя территория!» Откинул я грабли и отошел в сторону.

Варакушка — сибирский соловей. Птичка наша отличается, например, от курского соловья нарядной грудкой. Правда, поет потише, поскрипучей, чем другие соловьи. Зато на галстук варакушки не наглядишься. Он весь разукрашен охристо-белыми кружевами, а в середине — большое голубое пятно. Такое украшение не носит ни одна птица.

Носят галстук только взрослые птицы. Недавно я убедился в этом, когда в гнезде появились варакушата.

Когда птенцы подросли, они один за другим начали покидать родительский дом, прячась в траве, где их продолжали выкармливать родители. Но меня удивило другое: оперение всех шести птенцов было однообразно пестрым, под цвет травы, пронизанной лучами солнца. Взрослые птицы сверкали рядом голубыми галстуками.

Я сделал вывод, что яркий галстук варакушки скорее всего служит не для украшения, а для отвлечения врагов. Заметит, например, ворона яркое пятно и отвлечется от охоты на птенцов, а варакушка с былинки на былинку прыг-скок, сверкнет голубым галстуком и отведет злодейку от птенцов, которые серыми комочками затихнут в траве.

Николай КАРЕВ.

Фото **автора.**

сегодня

День Республики Карелии (1920)

В этот день родились

1837. Иван Николаевич КРАМСКОЙ (1837-5.04.1887), русский художник, портретист.

1872. АЛЕКСАНДРА ФЕДОРОВНА, императрица.

1883. Александр Васильевич АЛЕКСАНДРОВ (8.06.1883-8.06.1946), русский композитор и хоровой дирижер, народный артист СССР. Организатор и художественный руководитель ансамбля песни и пляски Советской Армии. Автор песни «Священная война» (1941).

1920. Иван Никитович КОЖЕДУБ (1920-12.08.1991), прославленный летчик, маршал авиации, трижды Герой Советского Союза, в годы Великой Отечественной войны сбивший 62 самолета противника.

1926. Олег КОШЕВОЙ (1926-9.02.1943), комиссар подпольной комсомольской организации «Молодая гвардия» в Краснодоне, Герой Советского Союза.

События

1648. Первое обращение Богдана ХМЕЛЬНИЦКОГО в Москву с просьбой о принятии Украины в подданство России.

1948. Под руководством КУРЧАТОВА в Челябинске-40 (ныне Озерск) осуществляется пуск первого отечественного промышленного ядерного реактора.

1963. Американские исследователи сердца объявляют первую кампанию против сигарет.

1965. Войскам США отдан приказ заняться наступательными операциями во Вьетнаме.

1975. В Советском Союзе осуществляется запуск в сторону Венеры автоматической межпланетной станции «Венера-9», которая, совершив посадку на планету, передаст информацию и изображение ее поверхности.

В этот день ушли

1737. Антонио СТРАДИВАРИ (1644-1737), итальянский мастер смычковых инструментов.

1879. Анна КЕРН (ПОЛТОРАЦКАЯ)(22.02.1800-1879), адресат лирики А.С. Пушкина.

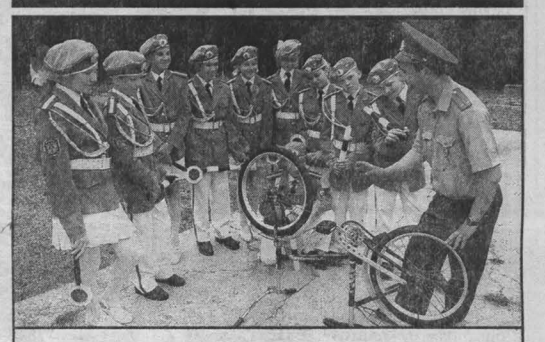

дорога-пешеход-транспорт

«Колесо» катится к морю

Сегодня к берегу Черного моря, в центр отдыха «Орленок», отправляется команда отряда юных инспекторов дорожного движения г. Ленинска-Кузнецкого. Ребята, завоевав первое место в областных соревнованиях «Безопасное колесо-2000», получили право участвовать во всероссийских соревнованиях.

«Безопасное колесо» — составная и, пожалуй, главная часть традиционных слетов юных помощников ГИБДД. Год за годом чемпионами области становятся юидовцы Ленинска-Кузнецкого.

Слет отрядов ЮИД — это и конкурс агитбригад. Для участия в творческом турнире по предварительно просмотренным видеозаписям жюри отобрало семь коллективов. Первое место по праву присуждено агитбригаде из Новокузнецка, второе — ребятам из Белова, третье — осинниковцам.

«Безопасное колесо» — это несколько соревновательных этапов: члены команды должны показать умение управлять велосипедом, знать его устройство, продемонстрировать навыки оказания первой медицинской помощи пострадавшему в автоаварии и, наконец, решить непростые задачи по правилам дорожного движения. Кстати, буквально на каждом из этих этапов достойную конкуренцию горожанам составили ребята из сельской местности.

Так, лучше других справились с заданиями по правилам дорожного движения Сережа Володин из Яшкинского района и Ира Репринцева из команды Новокузнецкого района. Среди победителей в отдельных видах программы — Семен Яковенко (Осинники), Алена Кленова (Яшкинский р-н), Паша Дмухайло (Березовский), Оля Гурова (Тяжинский р-н), Слава Козлов (Белово) и Вика Кирсанова (Ленинск-Кузнецкий).

Однако в общем зачете победителем все же стала команда ЮИД Ленинска-Кузнецкого. На второе место уверенно вышли ребята из Новокузнецкого района, замкнули призовую тройку юидовцы Киселевска.

Победа ленинск-кузнецкого отряда закономерна. В городе уже несколько лет планомерно, не только в дни подготовки к слету, ведется работа с юными инспекторами дорожного движения. Наставник ребят, старший инспектор по пропаганде ОГИБДД УВД Ленинска-Кузнецкого, капитан милиции Василий Данилов умеет увлечь своих подопечных интересными, очень нужными делами. Победа команды — это и победа капитана Данилова.

Сегодня чемпионы Кузбасса отправляются к берегу Черного моря на всероссийский слет отрядов ЮИД. Напомним, что в прошлом году ленинск-кузнецкая дружная команда стала в Нижнем Новгороде чемпионом России. И, конечно, мечтают мальчишки и девчонки повторить этот успех на соревнованиях «Безопасное колесо-2000».

Дмитрий ГРИШЕЧКИН.

НА СНИМКЕ: момент соревнований областного слета.

Фото **Юрия Юрьева.**

кроссворд

По горизонтали: 3. Мокрое орудие уборщиц. 6. Бывшая щетина. 10. Поэт, живущий чужими стихами. 11. Веский спорный довод. 13. Медведь, страдающий бессонницей. 14. Род корневищных трав семейства лютиковых, ветреница. 15. «Шпрехающая» европейка. 18. Трын-растение. 19. Болотный газ. 21. Церковный музыкальный инструмент. 22. Участок звукоряда. 25. Собачье лицо. 26. Штат в США. 27. Драматург, автор пьесы «Гнездо глухаря», «В добрый час!». 29. Вид закона в средневековой Европе. 30. Голос оперного Онегина. 33. Одновременная игра в шахматы на нескольких досках. 36. Нечасто встречаемое явление. 37. Прием, за который борца поощряют, а футболиста наказывают. 38. Лесное содружество тех, что украшают новогодний праздник. 39. Герой повести Льва Толстого «Казаки».

По вертикали: 1. Эмоция, на подверженных которой воду возят (поговор.). 2. Ева, которую соблазнил фюрер. 4. Лагерный охранник на языке тех, кого он охраняет. 5. Мужское имя. 6. Царедворец и любовник Анны Иоанновны. 7. Во что превращается чашка, становясь символом счастья? 8. Лимонный напиток от «Кока-Колы». 9. Сосуд, с помощью которого пятьсот грамм можно разделить «на троих» без остатка. 12. Ненужное или крайне отвлеченное рассуждение. 16. Детский «самобеглый» экипаж. 17. Он дает показания только после вскрытия. 19. Где электрички ходят? 20. Чистый вес, сумма, размер после исключения потерь, расходов и пр. 23. Крупное и зубастое пресмыкающееся. 24. Материальные затраты. 25. Виноградное вино. 28. Хуже варвара. 31. Знаменитый питомник «красных дьяволят» на Черном море. 32. Какой металл превращается от холода в порошок? 34. Вечнозеленое хвойное дерево. 35. Твой хранитель.

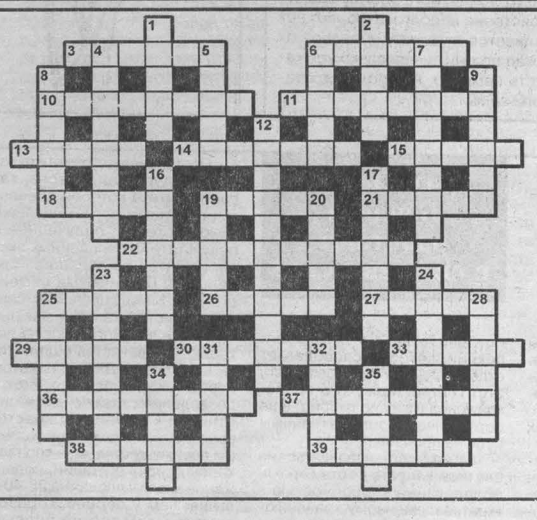

Ответы на кроссворд за 1 июня

По горизонтали: 1. Нежить. 4. Эдисон. 7. Сизиф. 8. Одурь. 11. Тенор. 14. Застольє. 15. Невзоров. 17. Исаак. 18. Онеггер. 21. Завязка. 23. Диаграмма. 26. Бермуды. 29. Исчадие. 32. Нужда. 34. Облепиха. 35. Терпение. 36. Гарде. 37. Гнида. 38. Нетто. 39. Экстаз. 40. Хавбек.

По вертикали: 2. Единорог. 3. Тефтели. 5. Дворник. 6. Образцов. 9. Озеров. 10. Устье. 12. Арбуз. 13. Авраам. 16. Магараджа. 19. Грамм. 20. Руины. 21. Зомби. 22. Ябеда. 24. Оберон. 25. Секрет. 27. Рубль. 28. Урюпинск. 30. «Чаепитие». 31. Домна. 32. Ниагара. 33. Антенна.

Главный редактор В. С. КЛАДЧИХИН.

Газета «Кузбасс» учреждена администрацией Кемеровской области и журналистским коллективом редакции. Зарегистрирована Омской региональной инспекцией по защите свободы печати и массовой информации 27.01.94 г., свидетельство о регистрации №54.
Мнение редакции не всегда совпадает с мнением авторов.

АДРЕС РЕДАКЦИИ: 650630, г. Кемерово, пр. Октябрьский, 28.
Электронный адрес: news@knews.kuzbass.net
СПРАВКИ: по рекламе — 52-25-23; по письмам — 52-38-23; по редакции — 52-32-74.
Собственные корреспонденты: в Новокузнецке — 45-99-62, Новокузнецкое отделение рекламы — 36-77-97, Прокопьевске — 93-2-58, Ленинске-Кузнецком — 7-88-24, Мысках — 2-18-66, Яе — 2-13-67, Анжеро-Судженске 2-99-94. Телефакс 52-12-10.

Газета является участником процесса по формированию единого информационного пространства. Материалы газеты, в том числе коммерческие предложения и реклама, размещаются в системах поиска Интернет и информационных продуктах компании «Мега».
Время подписания номера в печать по графику 20.00. Сдан в печать 19.35. Объем 2 п.л. Печать высокая.
Тиражи во вторник, субботу — 45083 (индексы 51901, 31029); четверг — 71044 (индексы 51901, 31029, 31023); среду, пятницу — 40308 (индекс 51901).
Газета набрана и сверстана на компьютерном комплексе газеты «Кузбасс».
По вопросам качества печати звонить по тел. 52-03-34.
Типография издательства «Кузбасс»: 650630, г. Кемерово, пр. Октябрьский, 28. Заказ № 104.