94 (22373)
25 МАЯ 1999 г.,
ВТОРНИК
Цена свободная.

ОБЛАСТНАЯ МАССОВАЯ ГАЗЕТА

Кузбасс

Издается
с 7 января 1922 года.

Кемеровская областная научная библиотека
Газетно-журнальный фонд
R.S.L. KEMEROVO
138421

НОВОСТИ

По сообщениям корр. «Кузбасса», пресс-службы АКО.

Будут через два дня

Вчера состоялся телефонный разговор А. Г. Тулеева с председателем Пенсионного фонда РФ А. Зурабовым.

Губернатор поздравил его с назначением и высказал тревогу за выплату пенсий в Кемеровской области. Достигнута договоренность о перечислении кузбасским пенсионерам 50 млн. рублей, которые поступят в ближайшие два дня.

По ценам «Сибнефти»

Вчера А. Г. Тулеев направил первому вице-премьеру Н. Е. Аксененко телеграмму с тревогой за создавшееся положение с обеспечением нефтепродуктами.

«Сибирская нефтяная компания» (ОАО «Сибнефть») — основной поставщик Кузбасса — увеличила цены для оптовой реализации за пять месяцев на бензин более чем на 50 процентов, дизтопливо летнее — 90 процентов, а для розничной продажи — вдвое, в том числе только в мае — на 50 процентов.

Цены на бензиновом рынке не зависят от администрации области, нужно эффективное вмешательство правительства. Но, заявил А. Г. Тулеев, будет проведена проверка деятельности всех АЗС на территории области. Поручение дано налоговой полиции и другим инспектирующим органам.

Самый дешевый хлеб выгоден не всем

Вчера к губернатору и ряду глав городов вновь обратились руководители хлебоперерабатывающих предприятий, которые начали работать себе в убыток в результате роста цен на зерно.

Сегодня цены на хлеб в Кузбассе одни из самых низких в Российской Федерации и остаются неизменными с прошлого года. В то же время если в феврале цены на зерно колебались на уровне 1200-1300 рублей за тонну, то сегодня они увеличились до 2200-2500. А так как мука — основная затрата в цене на хлеб, эти предприятия все больше и больше работают в убыток. Хлебопеки и мукомолы попросили принять срочные меры, чтобы не допустить разорения своих коллективов.

Специальным распоряжением губернатора создана комиссия, которая изучит работу каждого предприятия.

Подробней о состоянии продовольственного рынка читайте на стр. 3.

уголь

Тон задают проходчики

«СЕВЕРОКУЗБАССУГОЛЬ»: ДОБЫЧА УГЛЯ В ПЕРВОМ ПОЛУГОДИИ 1999 г. (в тыс. тонн)

	План	Факт	+- к плану	Соответ. период 1998 г.	+- к соответ. периоду 1998 г.
Всего:	730	849,3	119,3	617,4	231,9
в т.ч. по шахтам:					
ш/у «Физкультурник»	132	149,7	17,7	109,6	40,1
ш/у «Сибирское»	171	167,7	-3,3	115,7	52
ш. им. Волкова	75	75,3	0,3	76,2	-0,9
ш. «Березовская»	144	158,6	14,6	132,3	26,3
ш. «Первомайская»	208	298	90	141,1	156,9
р-з «Барзасский»	105	46,1	-58,9	62,7	-16,6

наш комментарий

Если за последние два года угольная компания «Северокузбассуголь» сильно отставала по добыче угля (1997 год: минус 1286 тыс. тонн, 1998 год: минус 525,3 тыс. тонн), то в текущем году наметилось улучшение в работе компании.

За четыре месяца шахтами объединения добыто 1114,9 тыс. тонн. Сверх плана выдано 124,9 тысячи. План выполнен на 112,6 процента, прирост к соответствующему периоду прошлого года составил 283,3 тысячи тонн.

Хорошо работают коллективы шахты «Первомайская», имеющей на своем счету 90 тысяч тонн сверхпланового угля, шахтоуправления «Физкультурник» (16 тыс. тонн), шахты «Березовская» (16,7 тыс. тонн). С хорошим приростом объемов добычи угля к уровню прошлого года сработал коллектив шахты «Первомайская» — 187,5 тыс. тонн.

Руководители объединения понимают, что успешная работа по добыче угля возможна только тогда, когда подготовлен очистной фронт. Поэтому после 12 лет перерыва возобновил работу клуб «Проходчик», первое заседание которого прошло в феврале текущего года. Разработан и утвержден устав клуба, избран президент. Целью создания клуба является развитие шахтерских традиций, подъем престижности профессии проходчика, обмен опытом работы лучших проходческих бригад. Члены клуба берут на себя повышенные обязательства по проходке горных выработок.

Надо сказать, что принимаемые меры дают свои плоды. За четыре месяца 1999 года шахты объединения прошли 10708 метров горных выработок (102,2 проц. к плану). Это почти на 3 км больше уровня прошлого года. Вскрывающих и подготавливающих выработок пройдено в этом году 9167 метров, или на 892 метра больше плана (111 проц.) и на 2,8 км больше против соответствующего периода прошлого года.

Хорошая работа проходчиков говорит о том, что очистной фронт для добычи угля будет подготовлен вовремя.

Анатолий НАЙМУШИН.

визит

Кредит под имя

Делегация области во главе с А. Г. Тулеевым вернулась из рабочего двухдневного визита в Грецию.

Губернатор провел переговоры с заместителем министра национальной экономики Д. Янносом. Подписан протокол использования греческого товарного кредита Кузбассу в 10 млн. долларов. Он будет использован по взаимной договоренности на продукты, медицинское оборудование и лекарства, на развитие лесоперерабатывающей промышленности нашей области.

Работать с этим кредитом будет «Кузнецкбизнесбанк». В ближайшее время будет заключено межбанковское соглашение.

Как подчеркнул на встрече Димитрос Яннос, греческая сторона выдвинула минимум формальностей при заключении сделки, потому что это — кредит доверия губернатору А. Г. Тулееву.

Кроме того, в эти дни состоялись встречи в парламенте Греции с первым вице-спикером Панайотисом Згуридисом и членом парламентской комиссии по работе с Россией Драгосакисом Янисом. Стороны обменялись опытом работы парламентов. А. Г. Тулеев пригласил делегацию греческих депутатов посетить Кузбасс. Также прошел прием в Посольстве Российской Федерации в Греции, который в честь нашего губернатора дал посол РФ Михаил Бочарников.

ЭКРАН
расчета с бюджетом и внебюджетными фондами

Пенсионный фонд

В настоящее время сельскохозяйственные предприятия Кемеровской области имеют задолженность в Пенсионный фонд РФ более 350 млн. рублей. Этой суммы хватило бы для финансирования апрельской пенсии на 90 процентов.

В соответствии с постановлением правительства РФ от 02.10.98 г. № 1146 в целях решения проблемы погашения задолженности сельскохозяйственных товаропроизводителей, предприятий и организаций агропромышленного комплекса по платежам в Пенсионный фонд РФ в первом квартале т. г. было заключено 123 соглашения. Ими предусматривалась рассрочка по погашению недоимки в сумме 147 млн. рублей и пени на 359 млн. рублей сроком на 5 лет. Одним из условий проведения реструктуризации задолженности сельскохозяйственных товаропроизводителей является обеспечение своевременного перечисления текущих платежей. Однако на сегодняшний день большинством предприятий, заключивших соглашения, текущие взносы не уплачены. Например, ГУП «Совхоз «Юбилейный» (А. Н. Вертиков) — 10,5 млн. рублей; ГП «Совхоз «Сертинский» (А. Д. Дюкарев) — 5,1 млн. рублей; ОАО «Плотниковская птицефабрика» (В. Я. Солоп) — 3,3 млн. рублей; ГП «ОПХ «Новостройка» (Л. Э. Эльмурзаев) — 3,1 млн. рублей.

Среди предприятий агропромышленного комплекса имеются такие, которые на протяжении ряда лет уходят от уплаты страховых взносов, игнорируют предложения по нормализации расчетов с Пенсионным фондом. К таким предприятиям относится ППС «Снежинский» (В. П. Потапов), задолженность которого составляет 1,8 млн. рублей. Между тем долга по заработной плате на предприятии нет.

Такое отношение предприятий области к уплате страховых взносов в Пенсионный фонд России приводит к несвоевременной выплате пенсий, а в связи с этим и к сокращению жизни людей старшего поколения.

Комитет по экономике АКО.

будьте здоровы

«Скорая помощь» по-кедровски

Отныне все, или почти все, есть не только в Греции, но и в греческой деревне — этом райском уголке в поселке Кедровка.

В конце прошлой недели здесь разрезали алую ленточку в еще одно здание, напоминающее афинский стиль, — «Скорую помощь».

Галина БАБАНАКОВА,
корр. «Кузбасса».

Углы углами, а только наша, чисто российская «неотложка» ни с какой не сравнима. Потому что подчас сюда поступают такие вызовы, которые в другом отечестве просто немыслимы.

Позвонила недавно в три часа ночи на подстанцию одна бабуся. Голос был такой жалобный. Хорошо, что «карета» с красным крестом была свободна и стояла у порога. Сели, поехали.

Бабушка сама встретила бригаду, а потом призналась, что страдает бессонницей. Никак не может уснуть, и все тут. Вот и позвонила в «скорую», чтобы пилюли какие-нибудь дали. Или укольчик поставили.

Обошлись без укола. Просто поговорили с бабушкой, послушали ее воспоминания и, извинившись (кому-то в этот момент «неотложка» была действительно нужна), уехали.

А диспетчер действительно приняла тревожный сигнал. Экипаж помчался туда...

(Окончание на 3-й стр.).

прозрачный бюджет

Вчера к распределению направлено:

✓на заработную плату работникам образования в Прокопьевский район — 620 тыс. рублей, Междуреченск — 1 млн. 50 тыс. рублей, Новокузнецкий район — 552 тыс. рублей, Промышленновский район — 626 тыс. рублей, Топки — 200 тыс. рублей;

✓на погашение задолженности по методической литературе в счет квартирной платы департаменту образования — 50 тыс. рублей, департаменту науки и высшей школы — 91 тыс. рублей;

✓на возмещение выпадающих доходов жилищно-коммунальному хозяйству, связанных с оказанием услуг в счет детских пособий, методической литературы и бюджетной сферы, с направлением их на заработную плату в Кемерово и Новокузнецк — по 1 млн. 500 тыс. рублей;

✓на закуп горюче-смазочных материалов для весенне-полевых работ в Ленинск-Кузнецкий и Яшкинский районы — по 200 тыс. рублей;

✓государственному унитарному предприятию «Кузбассавтотранс» на заработную плату работникам автомобильного пассажирского автотранспорта — 500 тыс. рублей;

✓на заработную плату работникам пожарной охраны — 500 тыс. рублей;

✓на заработную плату работникам центра по гидрометеорологии — 30 тыс. рублей;

✓департаменту охраны здоровья населения на заработную плату работникам: областной психиатрической больницы — 377 тыс. рублей, судмедэкспертизы — 167 тыс. рублей, прочих областных лечебно-профилактических учреждений — 141 тыс. рублей.

$ КУРС ВАЛЮТЫ (ЦЕНТРОБАНК)
25 мая

официальный курс — 24,60 руб.

погода

МАЙ

25 мая.
Восход 5.56. Заход 22.35.
Долгота дня 16.39.

Первая четверть 22 мая.
Заход 4.42.
Восход 17.01.

По прогнозу Международной космической метеослужбы, в Кемерове малооблачно, в среду днем до +21, ночью +11, в четверг до +25, ночью +7. По югу области сильная облачность, в среду днем +20, ночью +14, в четверг днем +23, ночью +10 градусов.

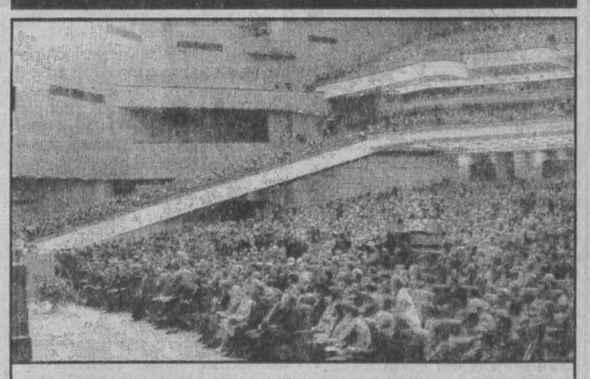

юбилей

Первое хождение в демократию

Ровно десять лет назад 25 мая в Москве начал свою работу Съезд народных депутатов СССР. Страна прильнула к экранам телевизоров: от смелых, ярких выступлений ораторов захватывало дух, голова кружилась от ощущения свободы и демократии.

Нет больше ни съездов народных депутатов, ни самого Советского Союза. Списаны в архив стенографические отчеты, давно утратили силу принятые тогда нормативные акты, стерлись из памяти имена и фамилии. Но остались бесценным достоянием уроки демократии, достижения и ошибки первых реформаторов, на которых не грех поучиться современным политикам.

Съезды показали, как важно уметь слушать и слышать друг друга, стремиться к пониманию того, что говорит твой оппонент. Если бы народные депутаты СССР обладали этим качеством, выступление академика А.Д. Сахарова не осталось бы незамеченным. Уже на первом заседании Андрей Дмитриевич предложил принять декрет, в котором оценить происходящие в стране процессы и определить перспективы исторического развития. Как знать, может быть, именно этот документ позволил бы сохранить великую державу. Увы, депутаты спешили с решением вопросов и отмахнулись от пророка.

(Окончание на 2-й стр.).

В помощь курочке Рябе

В рамках генерального соглашения между администрацией области и банком СБС-АГРО прошла встреча руководителей и ведущих специалистов банка СБС-АГРО-Кемерово с руководителями девяти основных птицеводческих хозяйств Кузбасса. Обсуждалось выделение кредитов из фонда льготного кредитования в 1999 году.

Выражена озабоченность по поводу ситуации в птицеводстве, связанной с высокой стоимостью комбикормов для несушек, что приводит к слабой конкурентоспособности продукции кузбасских хозяйств по сравнению с соседними регионами, куда уходит половина средств от продажи яиц.

Прозвучали предложения о решении финансово-экономических проблем с участием банка СБС-АГРО-Кемерово, в частности, о поставках зерна из залоговых фондов банков СБС-АГРО других регионов.

А пиво наше серебряное...

Вчера в Сочи завершилась восьмая международная выставка-ярмарка «Пиво-99», и вчера же в открытом акционерном обществе «Новокемеровский пивобезалкогольный завод» раздался телефонный звонок: «Поздравляем! Все четыре сорта пива, представленные на этот раз, удостоены серебряных медалей».

Какие же это сорта? Хорошо известное в Кузбассе светлое легкое пиво под названиями «Молодежное», «Золотая сова», «Ермак» и «Гурмэ».

Рассказывая об этом, исполняющий обязанности директора пивзавода Владимир Викторович Родин отмечает большие заслуги в создании вкусовых качеств новых сортов пива всего коллектива, особенно главного технолога Галины Петровны Тихомировой.

В гости с... гранатой

К 18-летней кемеровчанке пришли в гости два молодых человека. С собой принесли взрывное устройство, предположительно гранату, от неосторожного обращения с которой произошел взрыв. В результате все трое сильно пострадали, получив множественные осколочные ранения. И с места происшествия изъято 36 различных осколков из белого металла. Взрыв произошел в квартире, расположенной в самом центре города, на улице Весенней. Соседские старушки сетуют: «Раньше к девушке в гости с цветами ходили, а теперь — с гранатами...»

кого избрали

Нина Бублик: «Источник оптимизма — люди, с которыми работаю»

«Кузбасс» продолжает беседы с депутатами областного Совета, избранными 18 апреля нынешнего года. 13 мая опубликовано интервью председателя областного Совета Г. Т. Дюдяева. Сегодня на наши вопросы отвечает заместитель председателя областного Совета Н. В. БУБЛИК.

— Нина Васильевна, начнем с главного. Экономика, бюджет, финансы, налоги, связанные в единый узел, — сегодня ваша забота в масштабах области. Депутаты дружно проголосовали за это, надеясь, что вы сумеете наладить дело главного комитета областного Совета. Какими способами рассчитываете действовать? С чего намерены начать или уже начали?

— Вопрос серьезный. Будут деньги — будет все остальное: зарплата учителям и врачам, пенсии, содержание здравоохранения и многое другое. Всюду нужны деньги. Где их взять? Налогооблагаемая база уменьшилась. Однако резервы есть. И главный — промышленность, будут работать предприятия — будут и деньги. Это не совсем наш вопрос, но возрождение промышленности, содействие этому в одной упряжке с администрацией области считаю заботой депутатского корпуса.

(Окончание на 2-й стр.).

Газета Кузбасс в Интернет: www.mega.kemerovo.su/kuzbass/ ● Ваша страница в Интернет на сервере Компании «Мега»
«Экономика и жизнь Кузбасса», тел. (3842) 25-32-77, тел./факс 36-62-01

кого избрали

Нина Бублик: «Источник оптимизма — люди, с которыми работаю»

(Окончание. Начало на 1-й стр.).

Не на пустом месте будем прилагать усилия. Выходит из кризиса Запсиб, увеличивается производительность труда в угольной отрасли. Эти положительные росточки надо поддержать. Кроме того, надо изыскивать и другие резервы. Они в Кузбассе есть. Вот производство и продажа алкогольной продукции. В чем вопрос? В том, что на этом многие обогащаются. Наша задача — иметь такую законодательную базу, чтобы вытравить подпольное производство алкогольной продукции. Только за два первых месяца этого года закрыли тридцать восемь цехов. Вот она где, потеря акцизов, то есть живых денег, причем колоссальных. К тому же и людей травят. Еще резерв — бензиновый бизнес, опять выгодный частным лицам, но не обществу. Существует двойной отчет. Бензоколонка отчитывается за сутки — отпущено пятьсот литров. Это что же, заправили всего пять автомашин? Фактически же — тонны и тонны. Опять нужна законодательная база. Пусть платят налоги. А земля? Всего четырнадцать процентов налогов получаем за пользование землей. Конечно, мало. Еще один резерв доходной части нашего бюджета. Делить-то мы все умеем, а как создать то, что потом охотно поделим? Сколько у нас небюджетных фондов и как они работают? Какие у них доходы и расходы и как это влияет на состояние кошелька Кузбасса? Вся область оклеена иностранными вывесками... Мало того, что за Россию, за русский язык обидно. Ведь с малого все начинается. Первое, что дарят американцы, — свой родной флажок на любом сувенире. А мы? Ну, хорошо, нравится выглядеть по-иностранному — плати за это. Тоже резерв, который нужно оформить законодательно. Думаю, таких источников можно найти еще немало.

— Верите ли вы в возможности народных депутатов в обстановке пошатнувшегося к ним доверия?

— Пошатнувшегося? Все зависит от самих депутатов. Каждого избирал народ. Теперь все зависит от того, кто как будет работать. На предвыборных встречах люди говорили: мол, видим вас от выборов до выборов — все. Значит? Соизмеряй свои силы и возможности, когда желаешь работать с людьми. Поскольку лично меня избирали в Кемерове, намерена решать конкретные вопросы своего округа вместе с администрацией и депутатами областного центра. Пятница каждой недели — работа в округах. Так было. Это будет использовано и нашим созывом (все лучшее, конечно же, нужно брать у предшественников). Но обязательна при этом отчетность, причем, периодическая: что и как сделано. Депутат должен отчитываться на заседании комитета, в который входит, на сессии — перед всем Советом, использовать газеты, радио, телевидение. Хотелось бы внедрить и такое: хотя бы раз в полгода и непременно через год работы каждый должен доложить избравшим его людям, что сумел сделать. Только в таком случае рабочая пятница в округе станет не формальной. Нагрузка, конечно, велика, особенно для тех, кто впрягается в депутатские хлопоты без отрыва от основной работы. Дела в округе и в комитете постоянны, не считая сессий, депутатских слушаний. Но каждый, думаю, шел на это осознанно, ведь борьба за место в Совете была отчаянная.

— Что дает вам жизненные силы? Как бы вы определили источник вашего оптимизма, веры в пользу дела, которым заняты?

— Работа. Люди, с которыми тружусь. Источник оптимизма тот же. Люди, в первую очередь. Без оптимизма сегодня жить нельзя...

— Так получилось, что ваша жизнь, характер, особенности личности оказались на виду: вы были комсомольским лидером, главой народного образования области. Нелегкая или, напротив, завидная судьба? Как вы сами считаете?

— Мне кажется, обыкновенная судьба. Постоянная работа, в которой находишь удовлетворение... Постоянное общение с людьми... Сказать, что легкая, не могу. Но и завидовать нечему. На каждом участке надо трудиться, решать проблемы, которые возникают. Главное — решать. Этому способствует поиск совершенствования любого дела. То же народное образование — проблема на проблеме. Одно дело — выучить ребенка, другое — сохранить при этом его здоровье и по возможности помочь. Сколько специализированных детских садов и школ открыли мы в свое время в Кузбассе! Для слабовидящих ребятишек, для тех, у кого больны легкие, для плохо-слышащих, а в Прокопьевске — для исправления позвоночника. Это же очень серьезно. Этого жизнь требовала. Такие руководители, как Георгий Васильевич Корницкий и Зинаида Васильевна Кузьмина, под руководством которых я работала, понимали это. Я уже говорила как-то, что мне повезло на сильных руководителей: Николая Спиридоновича Ермакова, Леонида Александровича Горшкова, Владимира Никитовича Полецкова. Потому и получалось задуманное.

Проблемы сельской школы... Трудовое воспитание и обучение... Что за этим? Например, ученические производственные бригады. Ребенок уже в школе получал представление о профессии, мог определиться, кем будет. Как-то, выступая перед солидной аудиторией, вспомнила о Преображенской бригаде Тяжинского района: школьники собрали тогда по восемьсот центнеров турнепса с гектара, а средний показатель по области был двести-двести тридцать. Вот что значит технология обработки земли. Вот что значит приобщиться к науке в конкретном деле. Подходит ко мне во время перерыва один из руководителей, спрашивает: «А вы помните бригадира?» Оказывается, это он — нынешний глава Таштагола Владимир Николаевич Макута. Азы закалки лидера человек получил в школьные годы. Вот и воспитание, и определение жизненной позиции. Сегодня нет денег для организации школьного питания. Почему бы не вспомнить учебные производственные бригады? Почему бы самим не вырастить картофель, овощи и обеспечить себя продуктами? Мы же тогда и овощехранилища при школах строили. А сегодня детей не кормим, забыли о сбалансированном питании, то есть о здоровье ребенка. В школе учили водить автомашину, красить-белить, шить... Это же полезно на всю жизнь. На этом фоне особенно беспокоит нынешняя мода на профессии. Нет отбоя от желающих поступить на экономический и юридический факультеты. Очевидно перепроизводство этих специалистов.

— Когда вы стали председателем временной чрезвычайной комиссии, это многих удивило: учитель, пусть даже математики, пусть даже и окончивший Академию общественных наук, требует отчета генеральных директоров крупных производственных объединений, предприятий? В таком случае все же необходимо знать тонкости хозяйственного механизма. Иначе может получиться не деловой анализ, а обыкновенный разнос. Разве это полезно?

— Я вначале даже не осознавала, что это за работа. Сложное дело. В чем именно? Практически всюду — серьезные финансовые, так и хочется сказать, да не могу, преступления, точнее будет — нарушения. Материалы все еще рассматриваются в правоохранительных органах. Единственный ответ о том, что нет состава преступления, мы получили по делу о Кемеровском госуниверситете... Когда людей знаешь, тяжело принимать меры. Долго, мучительно переживала, иногда разочаровывалась в человеке. Был случай, что даже пришлось порвать отношения. Лично для меня это трудно. Человек-то понимает, но не хочет осознать своего нарушения: мол, везде такое творится. К тому же «выручает» позиция: а если это для пользы дела? Так рождается всеобщая поддержка. Самое же обидное — результата не видно. Сидит руководитель и повторяет: «Не платил и не буду платить — нечем». Так. Налоги платить «нечем»... А на себя лично и на своих ближних деньги находятся? «Южсибгеолком» жил небедно, деньги направо-налево транжирил, и жену, и дочь мог руководитель с выгодой пристроить, а народ стонал, жалобы копились... Как же не реагировать на такое? Другое дело, что результата добиться непросто. Однако возможно. Рассматривали положение в объединении «Кузнецкуголь». Там генеральный директор Владимир Георгиевич Лаврик — молодой, думающий, современный руководитель. Этот сразу почувствовал: есть недоработки. Члены временной чрезвычайной комиссии, а в ней два десятка сильных специалистов, лишь подсказали. А он уже сам со своими помощниками пересмотрел, проанализировал некоторые позиции, и ситуация постепенно изменилась — все налоги уплатили. В Прокопьевске все поразвалили в угольной отрасли. Кому исправлять положение? Наша задача — пробудить мысль. И она должна работать. Люди все сами решают: и технологии меняют, и дело совершенствуют. Да... Где-то, возможно, и был разнос. До сих пор убеждена, что это преступление — завышение объемов выполненного, разбазаривание материалов. Это государственные средства. Одни мощно обогащались при этом, другие нищали.

— Как добиться того, чтобы не администрирование, не устрашение, не унижение и не угроза, а совместный поиск выхода из тяжелейшего экономического положения стал деловой характеристикой способов управления областью, ее предприятиями, доходами и расходами, жизнью людей, в конечном итоге?

— Цели — устрашать и не ставили никогда. Главная цель — разобраться коллегиально... А если воруют?.. Почему я должна молчать? Мы приглашали руководителя, у которого сотни, а то и тысячи работающих, то есть зависимых от него людей. А если он путает свой и общий карманы? Он должен бояться спроса. Но в том-то и дело, что не боится: откупится. Если к этому вопросу подойти с позиции сегодняшнего моего места работы, все дело опять же в законодательной базе. К сожалению, многие законы противоречат друг другу. И потому-то находятся лазейки. Надо совершенствовать законы. Сейчас у нас немало акционерных обществ. Их руководителям надо больше советоваться с людьми, которые, кстати, не знают своих прав. Акционерное общество — это они сами. В их условиях многое зависит от руководителя. Если он больше думает о себе, чем о предприятии, делайте выводы. Тем более, если он внешний управляющий с приличной зарплатой. Для себя успел нахватать, ушел, и все. Суть — опять же несовершенство нашей законодательной базы. Есть у нас в областном Совете депутатский комитет по промышленности, транспорту и связи. Вот ему-то и предстоит серьезно поработать над тем, как заинтересовать коллектив и руководителя предприятия, чтобы вдохнуть жизнь в экономику.

— Ваша должность выборная. Гарантия профессионализма в таком случае предполагает не разовое пребывание в ней. Значит, постоянное напряжение: выберут — не выберут?

— На следующий срок? Стоит ли так далеко заглядывать? Я никогда в жизни не думала: а как я выгляжу и что обо мне говорят. Меня волновало, что и как я делала. Я никогда не задумывалась, где я буду работать. Переводя на любое место, меня убеждали: и на место секретаря горкома комсомола в Новокузнецке, и на место секретаря обкома комсомола в Кемерове, и на место заведующего областным отделом народного образования. Вот когда я с удовольствием согласилась на перевод, так это на должность председателя Орджоникидзевского райисполкома, потому только, что возвращалась в Новокузнецк. А так — надо, иду. И всегда на первых порах сомнение гложет: за свое ли дело взялась?

— Но к вам народ пошел и на сегодняшнем месте...

— У меня всегда много народа. И здесь — с ходу ... Пытаюсь решать конкретные просьбы. Обещаний не даю. Много сомневаюсь. Но уже есть решенные вопросы, которые лучше пока не называть — рано.

— Ваши первые впечатления о коллегах-депутатах?

— Считаю, состав сильный. По опыту работы, по опыту руководства. Если Алексей Антонович Гребенников — просто профессионально грамотен в депутатском деле, то молодой Сергей Николаевич Бабитов, набираясь опыта, уже многое сделал и на своем предприятии, и здесь. Главный хирург области Александр Михайлович Путинцев прекрасно знает проблемы медицины. Кому как не ему предлагать конкретные пути вывода здравоохранения из кризиса? Генеральный директор «Северокузбассугля» Сергей Иванович Денисенко представляет в нашем Совете шахтерскую среду, знает ее проблемы изнутри. У нас, считаю, подобрались серьезные и ответственные люди. Уже первые встречи показали их озабоченность делом. Зинаида Федоровна Галина прекрасно владеет проблемами материнства и детства, дала согласие работать на постоянной основе, то есть будет профессиональным депутатом. Или Алексей Федорович Маслов — уважаемый в Тайге человек, сделавший знаменитым свой железнодорожный техникум. От его опыта, квалификации, знания жизни разве не зависит качество будущих законов? Ведь нам важна прежде всего их жизненность. А такие люди знают проблемы своих отраслей, знают жизнь. Помню, как родилась «блестящая», на первый взгляд, идея — создать непосредственно на базе школ работающей молодежи рабочие места. Но как осуществить эту идею? Швейную машину на парту не поставишь. Следовательно? Надо строить цехи — нужны деньги. К тому же есть профессионально-технические училища. То есть идея есть, но она нереализуема. Стоит ли увлекаться подобным? Надо думать и думать глубже.

— С дела начали, делом закончим. Председатель областного Совета Геннадий Тимофеевич Дюдяев ждет от депутатских комитетов определений базовых предприятий и отраслей, поддержав которые, можно рассчитывать на оживление смежных производств. Ваш конкретный ответ?

— Да. Вопрос этот уже обсуждали с председателями комитетов. Накануне очередной сессии, перед депутатскими слушаниями, уже будут докладывать. Конкретно сказать рано. Комитеты думают. Они начали работать. Вот правовой комитет, там председателем Николай Алексеевич Волков, уже дважды собирался, готовит серьезный вопрос на сессию. Заинтересованность есть. Приходят с предложениями. Дай Бог сохранить такой настрой до конца! Все готовы к серьезной работе. Как получится?

Беседовала
Таисия ШАТСКАЯ.
Фото **Юрия Юрьева.**

Отличилась Чебула. И не одна

413 млн. рублей из всех источников вложила область в прошлом году в экологию. Предотвращенный ущерб (он считается научно, по методике) оценивается в 573 млн. рублей.

Больше всех вложили в охрану среды разрез «Кедровский», построив два очистных сооружения (240 млн. рублей), КМК (61 млн. рублей), рудоуправление «Сибирга» (49,9 млн. рублей), кемеровское АО «Азот» (32 млн. рублей). Кроме того, в первой десятке — АО «Кокс», Новокузнецкий алюминиевый завод и разрезы «Красногорский» и «Ерунаковский».

Отличилась администрация Верх-Чебулы (глава П. Пасов). Причем если поселковые очистные были построены с финансовой помощью области, то местный молочный комбинат построил очистные сооружения на собственные деньги, полностью прекратил сброс стоков, кстати, очень вредных для воды.

За счет нового газоочистного оборудования снизили выбросы в воздух кемеровский «Кокс», ЦОФ «Сибирь» и «Кузбасская», Беловская ГРЭС, Юргинский абразивный завод. Именно строительство локальных, т.е. местных очистных сооружений на предприятиях — задача области в нынешнем году. Тревожат, однако, слабые темпы рекультивации земель в «Кузбассразрезугле» и по-прежнему — сбросы Чистогорского свинокомплекса. Областной комитет намерен последнему выдать предписание о приостановке, что должно заставить руководство активнее искать необходимое очистное оборудование.

Марианна ЛОБАНОВА.

УКАЗ
Президента Российской Федерации О награждении государственными наградами Российской Федерации

За высокие достижения в производственной деятельности, большой вклад в укрепление дружбы и сотрудничества между народами наградить:

Медалью ордена «За заслуги перед Отечеством» II степени

Винтера Константина Давыдовича — газоэлектросварщика акционерного общества «Коммунэнерго», Кемеровская область;

Галеева Николая Галимулловича — заместителя генерального директора акционерного общества «Коммунэнерго», Кемеровская область;

Непеина Александра Федоровича — генерального директора государственного предприятия жилищно-коммунального хозяйства Кемеровской области;

Рубина Николая Ивановича — электросварщика муниципального ремонтно-строительного предприятия города Новокузнецка, Кемеровская область;

Стахнева Сергея Григорьевича — директора муниципального ремонтно-строительного предприятия города Новокузнецка, Кемеровская область;

Чиркова Анатолия Степановича — слесаря механосборочных работ акционерного общества «Коммунэнерго», Кемеровская область;

Шатирова Сергея Владимировича — руководителя представительства администрации Кемеровской области при правительстве Российской Федерации — заместителя губернатора Кемеровской области.

За заслуги в области жилищно-коммунального хозяйства и многолетний добросовестный труд присвоить почетное звание

«Заслуженный работник жилищно-коммунального хозяйства Российской Федерации»

ЗИМИНУ Павлу Анатольевичу — заместителю главного инженера акционерного общества «Коммунэнерго», Кемеровская область.

За заслуги в области культуры и многолетнюю плодотворную работу присвоить почетное звание

«Заслуженный работник культуры Российской Федерации»

Сидихменову Николаю Ивановичу — участнику художественной самодеятельности Дворца культуры акционерного общества «Азот», Кемеровская область.

Президент Российской Федерации Б. ЕЛЬЦИН.

Москва, Кремль
18 апреля 1999 г.
№ 509.

юбилей

Первое хождение в демократию

(Окончание. Начало на 1-й стр.).

Наверное, многие из нас помнят неординарный поступок депутата Оболенского, выдвинувшего свою кандидатуру на пост председателя Верховного Совета СССР. Тогда это было сравнимо с эффектом разорвавшейся бомбы, ведь на этот пост уже был выдвинут генсек Горбачев. Слыханное ли дело переходить дорогу «самому»! Кто-то поспешил с выводом: «Шизофреника избрали». Нет, депутат Оболенский был в здравом уме. Им двигало стремление утвердить альтернативность в качестве обязательной нормы проведения выборов. Не прошло. После непродолжительных дебатов депутаты отказались включить кандидатуру Оболенского в бюллетень для голосования. Теперь, как известно, и президент, и даже главы районных администраций избираются исключительно на альтернативной основе. Без состязательности позиций не может быть демократии.

На первом съезде имел место еще один беспрецедентный поступок. Депутат А.И. Казанник отказался от места в Верховном Совете СССР в пользу Б.Н. Ельцина, который по результатам тайного голосования не набрал требуемого большинства голосов. Полагаю, во многом благодаря этой услуге Борис Николаевич не оказался на обочине большой политики. Где теперь донкихот Казанник? За десять последующих лет его политический шаг не повторил никто. Мне могут возразить, сославшись на примеры, когда кандидаты в губернаторы и даже в президенты снимали свои кандидатуры в пользу соратников. Утверждаю, что это не одно и то же. Казанник пожертвовал мандатом, который уже имел, а кандидат отказывается от того, что скорее всего не получит.

Первый Съезд народных депутатов СССР впервые в отечественной истории признал необходимость обеспечения конституционной законности и постановил образовать Комитет конституционного надзора. Этот орган можно считать предшественником Конституционного суда России. Конституционное правосудие позволяет не только обеспечить реализацию принципа разделения властей, но и защитить права граждан.

Замечу, что народные депутаты РСФСР на своих съездах заимствовали не только этот опыт союзных коллег. Они тоже на первом съезде образовали комиссию по разработке новой Конституции страны, отлично понимая, что прогрессивное развитие на базе устаревшего Основного Закона невозможно.

Принято считать, что время многое ретуширует, снижает остроту восприятия событий. Может, это и так, но мне до сих пор стыдно за народных депутатов СССР, встретивших продолжительными аплодисментами выступление генерала Родионова, непосредственно виновного в кровавом разгоне мирного митинга в Тбилиси 9 апреля 1989 года. Тогда против граждан пошли в ход саперные лопатки и специальные газы. Те аплодисменты генералу Родионову я считаю первым предвестником распада Советского Союза. Кто согласится жить в стране, в которой парламентарии устраивают овации за избиение собственных граждан, оправдывают унижение национального достоинства! Потом будет множество локальных кровопролитий, будет чеченская война, на фоне которой смерть нескольких человек в Тбилиси уже не смотрится столь ужасающе. Но те аплодисменты десятилетней давности, как и беспомощная попытка импичмента президента за Чечню, глубоко симптоматичны. Оба разорванных во времени события свидетельствуют об одном: власть остается безнаказанной за жестокость к своему народу, до правового государства нам еще очень далеко.

Съезды народных депутатов СССР запомнились яркими личностями: Назарбаев, Бурлацкий, Афанасьев, Сахаров, Алкснис, Айтматов, Умалатова и другие. Одни уже сошли с политической сцены, другие продолжают приковывать к себе общественное внимание, сохранились во власти. Но заслуга всех без исключения в том, что они были первыми на тернистом пути к демократии, навсегда похоронили пресловутый «адобрямс» и утвердили в стране парламентское свободомыслие.

История Съездов народных депутатов СССР оказалась короткой — всего три года. Но это был уникальный период в нашем парламентаризме: еще далекий от признанных стандартов демократии, но уже не советский, не авторитарный.

Юрий ЕВТЮХИН,
доцент Кузбасского института экономики и права.

На съезде были бурные перерывы.
Фото **Дм. Бальтерманца** и **А. Гостева** («Огонек»).

на тему дня

Реформы пошли?

Евгений НОСЫРЕВ,
корр. «Кузбасса».

Похоже, с места в карьер берет новое руководство администрации Ленинска-Кузнецкого. Затеяна реорганизация городской жилищно-коммунальной сферы, от которой захватывает дух у самих реформаторов. Суть ее в поэтапном сокращении, а затем и ликвидации нынешнего муниципального производственного треста жилищного хозяйства (МПТЖХ) и передаче функции централизованного управления всем комплексом жилкомхоза созданной в минувшем году дирекции единого заказчика (ДЗЕ) администрации.

Централизация эта предполагает создание, скажем, мощной и разворотливой ремонтно-диспетчерской службы «05», но, главное, скорейший переход дирекции на договорную систему работы с подконтрольными организациями (управление коммунальных котельных и тепловых сетей, водоканал, горэлектросеть и т.д.), РЭУ, будущими кондоминиумами жильцов, а затем внедрение конкурсного отбора подрядных организаций — «поставщиков» важнейших для горожан услуг. На сегодня дирекция и трест во многом дублируют друг друга, опустошая и без того худую городскую казну. Начальство рассудило, что в этой ситуации выгоднее убрать МПТЖХ, где численность работающих подошла уже к двум тысячам человек, которым зарплату платить нечем. Между тем она занимает более половины суммарных денежных затрат, ложащихся на себестоимость одного квадратного метра обслуживаемого жилья. Поэтому главная задача теперь — резко, пока на 400-500, а потом на 800-900 человек сократить число работающих в тресте. Остальных перевести в смежные, по сути, организации. Слесарей-ремонтников, сантехников — в УКиТС, электриков — в горэлектросеть, а в РЭУ оставить дворников да немного плотников, продолжая принимать здесь квартплату от населения.

Хозяева теплотрасс и котельных переменам загодя рады: в зиму УККиТС набирало в котельные до трехсот временных рабочих, спрос с которых велся по поговорке: «где сел, там и слез». Теперь, есть надежда, придут кадры надежные, отсеянные. И они будут своими. Однако «вздутие» здесь штатов приведет, по расчетам, к временному удорожанию одной гигакалории на 11 процентов. Но параллельно на 30 процентов снизится себестоимость содержания мест общего пользования в жилом секторе. Так что общий баланс выйдет положительный. В конечном же итоге, после ликвидации треста снизится себестоимость содержания одного квадратного метра жилья — на 1 рубль 4 копейки и составит примерно 1 рубль 90 копеек за «квадрат», что должно облегчить участь горожан.

Горадминистрация надеется, что сей факт хоть на немного выправит аховую ситуацию со сбором квартплаты «живыми» деньгами. Их на сегодня приносит в РЭУ только каждый пятый (!) квартиросъемщик. Поборовшись поначалу с должниками с помощью нотариусов и судов, трестовцы потом бросили эту затею: себе же дороже. Теперь директор ДЭЗа Терентьев мечтает внедрить в городе опыт кемеровчан, сумевших с помощью начисления пени на квартирные долги резко увеличить сбор «живых» денег — до 90 и более процентов. Но здесь следует поставить дело на прочную юридическую основу, оформив соответствующие договоры с жильцами. Они, в свою очередь, предъявляют серьезные претензии РЭУ, по нескольку лет не обновляющим те самые «места общего пользования» — подъезды, подвалы, чердаки и прочее. Поэтому при реформировании этой службы решено перенаправить денежные потоки и сделать все, чтобы вносимые части квартплаты соответствовали перечню реально оказываемых квартиросъемщикам услуг.

Вообще на сегодня в деле реформирования коммунальной службы больше вопросов, чем ответов. Куда девать огромные долги по зарплате работникам МПТЖХ, а здесь на большинство из них приходится по 10-15 тысяч рублей? Администрация обещает взять их на себя, но тогда не обойтись без солидных дотаций из области. Ведь сокращенные работники завтра пойдут в суд требовать законное. К тому же на тресте «висят» еще и огромные долги по зарплате 1800 ранее сокращенным и уволившимся жилхозовцам. Рассчитаться с такой огромной армией лишних специалистов будет крайне тяжело. Как укрепить материально-техническую базу новых хозяев жилфонда? Ведь не секрет, что сегодня многие слесари ходят на устранение аварий, ремонт сантехнического хозяйства с голыми руками. Требуя с жильцов и трубы, и сгоны, и муфты, и вентили. А скоро на УККиТС «повиснут» заботы не только о состоянии подводящих теплосетей, но и внутридомовой разводки, а там часто хомут на хомуте.

Поддерживает одно: коллектив МПТЖХ уже не первый месяц ведет работу по сокращению трудозатрат, и путем снижения расходов на транспорт, материалы и оборудование, сокращение около 200 рабочих и 20 ИТР уменьшило себестоимость одного квадратного метра жилья почти на полрубля. Направление это сохранится, а потом, надо полагать, разовьется работниками дирекции единого заказчика, которая пополнится частью главных специалистов треста — их опыт здесь пригодится.

Далеко не все в коллективе МПТЖХ восприняли идею реформирования жилищно-коммунального хозяйства. Сотни людей встанут перед проблемами поиска нового места работы, выплаты семи-девятимесячных долгов по зарплате. Но горадминистрация твердо стоит на выбранном варианте, доказывая: в противном случае умирание треста будет еще более болезненным, но все равно неизбежным.

продовольствие

Французская булка не бесплатна, но хороша с нашей мукой

В соответствии с соглашениями с США и Европейским содружеством в Россию начали поступать сельхозпродукция и продовольствие. Не изменились ли условия поставок? Что должно поступить в Кузбасс? На эти и другие вопросы отвечает заместитель губернатора Владимир Тимофеевич ЖУРАВКОВ:

— Условия поставок определены постановлением правительства от 05.02.1999 г. № 130. Кемеровская область, в соответствии с ним, должна получить 70 тысяч тонн продовольственной пшеницы, 5 тысяч тонн риса, 7 тысяч тонн кукурузы, 8 тысяч тонн соевого шрота, 15 тысяч тонн говядины, 20 тысяч тонн свинины и 5 тысяч тонн сухого молока.

Эти объемы отразили пожелания администрации области, с которыми она обращалась в правительство с момента возникновения кризиса. Да и цены даже с учетом транспортных и других расходов ниже, чем сложившиеся на рынках области.

— Значит, это не бесплатная гуманитарная помощь. Тогда каковы условия расчетов за нее?

— Ничего бесплатного область не получит. За все придется платить, причем сроки оплаты очень жесткие: за пшеницу — в течение 70 дней, по остальным — 90 дней. Таким образом, в течение двух-трех месяцев продовольствие необходимо распределить по предприятиям, переработать и продать. Вырученные деньги должны перечисляться на специальный счет Минфина. Причем санкции за невыполнение обязательств еще жестче — на сумму невозврата уменьшается помощь из Федерального фонда финансовой поддержки.

— Раз условия такие жесткие, может быть, лучше их и не получать?

— Вопрос рассматривался на заседании межведомственной оперативной группы, созданной в администрации области для контроля и решения всех возникающих в ходе поставок продовольствия проблем. К сожалению, без этой помощи сегодня не обойтись. До осени прошлого года значительная часть продовольствия поступала к нам по импорту. Из-за августовского увеличения курса доллара объемы резко сократились, и область должна переориентироваться на собственные силы. Но пока наши селяне при всем желании так быстро увеличить объемы не могут.

— Что уже поступило в область?

— На сегодняшний день мы получили мясо говядины — около 700 тонн и блочной говядины — около 750 тонн. Из Франции получено 3,5 тысячи тонн пшеницы, и еще 1,5 тысячи тонн поступят в ближайшее время.

— Куда поступает продовольствие?

— Мясо поступает на хладокомбинаты в Кемерово и Новокузнецк.

В соответствии с требованиями ветеринарной службы оно не может быть направлено в розничную продажу, должно пройти переработку. Поэтому мясо отправляется в перерабатывающую промышленность, но получают его не все, а только располагающие необходимым технологическим оборудованием. В реестр, составленный ветслужбой, входят более 20 предприятий, которые занимаются и переработкой, и последующей реализацией полученных колбасных изделий.

Благодаря мерам обладминистрации, запасам зерна в резервном фонде губернатора, усилиям мукомолов и хлебопеков хлеб в нашей области самый дешевый среди соседних регионов.

— В связи с этим вопрос, который волнует многих: снизятся ли цены на колбасу?

— Цена поступившего мяса не позволит предприятиям значительно снизить цену колбасных изделий. Однако увеличения ассортимента, количества местной продукции на прилавках и, как следствие, стабилизации цен ожидать можно.

Следует учесть, что значительная часть продукции будет направлена в социальную сферу: больницы, детские сады, дома престарелых и т. п. Также ею будут погашаться задолженности по детским пособиям и по заработной плате работникам бюджетной сферы.

Кроме того, в настоящий момент поступила блочная говядина из Германии шести наименований — от пашины до вырезки. Сейчас ветслужбы проводят необходимые анализы, в случае положительного заключения часть мяса будет направлена в розничную продажу.

— Благодаря мерам обладминистрации, запасам зерна в резервном фонде губернатора, усилиям мукомолов и хлебопеков хлеб в нашей области самый дешевый среди соседних регионов. А ситуация с каждым днем становится все сложнее: вот уже и в южных районах России (Краснодарский край, Ростовская область) цены на муку не сравнимы с нашими. Поможет ли поступившее зерно стабилизировать ситуацию?

— Как я уже сказал, в «Сибирский колос», в Анжеро-Судженск, поступила французская пшеница. Качество ее очень низкое. Для выпечки нормального хлеба в нее необходимо добавлять 40 процентов нашей муки. Так что существенно повлиять на изменение в лучшую сторону эта поставка не может.

Кроме того, чем быстрее и в больших объемах получим продовольствие, тем лучше, так как, по имеющимся данным, ожидается рост цен.

Возникают и другие негативные моменты. По требованиям государственного агента «Росхлебопродукт» для получения зерна, кукурузы и соевого шрота в полном объеме администрации необходимо рассчитаться с ним по комиссионным расходам в 5 миллионов рублей. Если это не будет сделано, то на эту сумму недополучим в область продовольствия. Это крайне невыгодно.

Ситуация с кормами еще более усложняется не только в Кузбассе, но и по всей России. Поэтому проблем по продаже зерна и кормов у Москвы не будет. Администрация делает все возможное, чтобы получить продовольствие в полном объеме. Если выплаты «Росхлебопродукту» пройдут в ближайшее время, мы можем получить в июне-июле 30 тыс. тонн пшеницы из США, качество которой значительно выше французской. Благодаря этому ситуация на хлебном рынке может стать менее напряженной.

Однако хочу заметить, что ситуация, когда хлеб дешевле комбикормов и часть населения начинает использовать его в большом количестве на корм скоту, абсолютно ненормальна.

— Что известно о поставках риса и сухого молока?

— По этим позициям полной ясности пока нет, но ориентировочные сроки поставок — начало июня.

— В заключение несколько слов об общей ситуации на потребительском рынке Кузбасса...

— Сегодня ситуация стабильная. Дефицита ни по одной позиции нет. Если сравнивать цены на 25 наименований основных продуктов, то с начала года по 10 позициям они незначительно возросли, еще по 10 остались на прежнем уровне, а еще по пяти (мясо, куры, масло сливочное, яйцо, сахар) — снизились. По сравнению с соседними регионами цены повышаются значительно медленнее, а некоторые продукты дешевле.

Хотя хочу оговориться, повышение цены на горюче-смазочные материалы не пройдет бесследно, и в ближайшее время цены могут увеличиться.

будьте здоровы

«Скорая помощь» по-кедровски

(Окончание. Начало на 1-й стр.).

... Это я попросила новоселов рассказать хотя бы несколько историй из их непростых дежурств. Вряд ли при переезде в новое здание подстанции характер вызовов изменится. Хотя руководители разреза «Кедровский», пришедшие с поздравлениями и подарками, пожелали прежде всего хорошего здоровья тем, кого подстанция обслуживает.

— А боль бывает не всегда физической, но и душевной, — продолжает рассказывать истории из своей одиннадцатилетней практики Галина Харлова. — Иногда людям бывает достаточно того, чтобы их просто выслушали. Мы послушаем, а они улыбаются: «Ну, вот спасибо, все как рукой сняло».

Поистине универсалы работают в службе «скорой». Авария на дороге, есть пострадавшие — и экипаж превращается в хирургов. А бывает, что прямо в машине принимают роды.

У Галины Харловой сразу две «крестницы». Прямо по дороге в родильный дом принимала Галина роды. Родились две девочки. Одну из них назвали в честь Гали — Галочкой, а вторую — Ирочкой. Потому что помогала Гале санитарка с таким именем. Сейчас она, правда, не работает. Но воспоминания о ней хорошие.

А вот еще две санитарки — Антонина Ивановна Кокина и Галина Александровна Сигаева. Никто из докторов и фельдшеров «скорой» не считает, что работа санитаров — подсобная. Она такая же главная. Во имя спасения людей.

— Без них было бы трудно, — считает фельдшер Ольга Степановна Канашевич. Она уже много лет служит на «скорой». Ее «крестнице», то есть той малютке, которую она приняла тоже прямо в машине, уже двадцать три года. Ольгой зовут. А как еще могла назвать счастливая мать свою дочурку, на всю жизнь благодарная фельдшеру Канашевич?

А вообще-то будни «скорой» не сплошь из приятных воспоминаний. Ложные вызовы, они как кость в горле. Потрачено время, потрачены нервы. Нарастает тревога: «А вдруг мы в самом деле куда-то не успели?»

Открытие новой подстанции придает оптимизма — здесь можно набраться сил в короткие промежутки между вызовами. Здесь все и для амбулаторного приема. Доктор линейной бригады Николай Банщиков заверяет не столько в шутку, сколько всерьез, что микроклимат новой подстанции пойдет на пользу и самим медикам. А уж они-то в первую очередь должны быть здоровы.

Еще раз об углах. Старая подстанция размещалась в здании, которое предполагалось для... морга. Конечно, все забывали об этом, заступая на горячее дежурство. Жизнь брала верх.

А уж в греческой деревне, где дышится «как за границей», тем более мысли о печальном отступают.

Вон и доктор Айболит подскажет вам, как с недугом справиться.

Придумали доктора, как и вообще сценарий открытия, неутомимые на фантазию и творчество работники кедровского Дома культуры. Это благодаря им вроде привычные мероприятия (у-у, слово-то какое...) превращаются в праздники. С шутками. А смех, да будет вам известно, только помогает здоровью и продлевает жизнь.

Так что спасибо и от нас лично. Ведь мы с коллегой-фотокором тоже прибавили себе настроения, пройдя медицинский осмотр. Невропатолог, например, проверил у нас наличие чувства юмора, хирург — координацию движений при поднятии пера и фотокамеры. Терапевт тоже поставил свое резюме: годны. Это он обнаружил в нас присутствие силы духа. Нам дали по воздушному шарику и предложили надуть. Что мы с удовольствием сделали.

Шарики потом улетели в небо. И долго парили над бело-розовой греческой деревней.

...И праздник тоже улетел. Снова кто-то набирает «03». Кстати, руководители Кемеровской городской станции скорой и неотложной медицинской помощи просили успокоить вас: услуги «скорой» абсолютно бесплатные! Правда, дорого стоит время, если кому-то из вас вдруг захочется покончить с бессонницей, или просто поговорить с отзывчивыми фельдшерами, или опять же «разыграть комедию», сделав ложный вызов. По статистике, 3,8 процента вызовов, поступающих на кедровский пост, — ложные. Сравните, на роды процент вызовов составляет 2,4.

Да, медики сделают все возможное и невозможное. Но все-таки не играйте со здоровьем, чувствами и нервами.

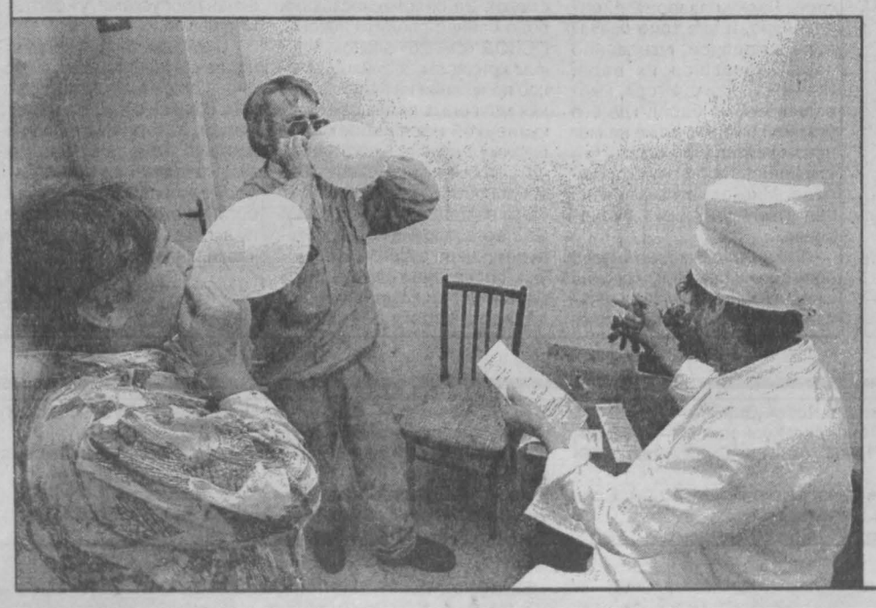

Фото **Сергея Ильницкого** («Кузнецкий край»).

ПРОФЕССИОНАЛЬНЫЕ ЮРИДИЧЕСКИЕ УСЛУГИ ПО:
- РЕГИСТРАЦИИ
- РЕОРГАНИЗАЦИИ
- ЛИКВИДАЦИИ ЮРИДИЧЕСКИХ ЛИЦ

Кемерово, Дом кино "Москва" 3-й этаж)
25-55-32
25-67-29

ЦИРК. С 11 июня новая программа «ЦИРК НА ЛЬДУ». Начало представлений ежедневно в 18 часов, кроме понедельника и вторника. Касса работает с 10 до 18 часов. Тел. 52-23-12.

СПОРТИВНО-КОНЦЕРТНЫЙ КОМПЛЕКС «ОКТЯБРЬСКИЙ». ГАСТРОЛИ ИРКУТСКОГО МУЗЫКАЛЬНОГО ТЕАТРА. **28 и 29 мая.** Рок-опера Л. Уэббера ИИСУС ХРИСТОС-СУПЕРЗВЕЗДА. **30 и 31 мая.** Рок-опера А. Рыбникова «ЮНОНА» И «АВОСЬ». **1 и 2 июня.** Рок-опера А. Рыбникова ЗВЕЗДА И СМЕРТЬ ХОАКИНА МУРЬЕТЫ. Начало спектаклей в 18 часов. Билеты продаются в кассах: СКК «Октябрьский», тел. 52-08-45; музыкального театра, тел. 36-54-71; филармонии, тел. 23-32-11, билетный стол музыкального театра, тел. 36-75-59. Принимаются коллективные заявки.

ДОМ КИНО «МОСКВА». Большой зал. Художественные фильмы в режиме стереозвука «Долби» (цифровой звук). Брюс Уиллис в фильме-катастрофе АРМАГЕДДОН (13-30, 18-30). Роберт де Ниро, Жан Рено в новом триллере РОНИН (США) (16, 20-30). **Малый зал.** Сильвестр Сталлоне в фильме ТЮРЯГА (13, 15, 17, 19, 21). Жестокий боевик о насилии начальника тюрьмы над заключенными, где главный герой побеждает ценой многих потерь. **Видеозал.** Лесли Нильсон в кинокомедии МИСТЕР МАГУ (14, 18). Потрясающий фантастический боевик режиссера Пола Верховена ЗВЕЗДНЫЙ ДЕСАНТ (12, 16, 20).

«ЮБИЛЕЙНЫЙ». Кинокомедия с Джеки Чаном ЧАС ПИК (14, 16, 18, 20).

«КОСМОС». Уэсли Снайпс, Настасья Кински в мелодраме СВИДАНИЕ НА ОДНУ НОЧЬ (16, 20). Возрастное ограничение 16 лет. Самая веселая и динамичная комедия ПОЛИЦЕЙСКИЙ ИЗ БЕВЕРЛИ-ХИЛЗ (18). В главной роли Эдди Мерфи.

ПР. ОКТЯБРЬСКИЙ. 10
ПЕРЕСЕЧЕНИЕ С ПИОНЕРСКИМ БУЛЬВАРОМ. ОСТАНОВКА ГОР. ГИБДД
ПОДКЛЮЧЕНИЕ К СЕТИ
ИНТЕРНЕТ
т.52-36-12, т.52-33-43
ПОСТОЯННОЕ ПОДКЛЮЧЕНИЕ К ИНТЕРНЕТ (ВЫДЕЛЕННАЯ ЛИНИЯ GDC, РАДИО ДОСТУП)
КОММУТИРУЕМОЕ СОЕДИНЕНИЕ 2-Х ВИДОВ. (DIAL UP ДОСТУП: С ПРИВЯЗКОЙ К ТЕЛЕФОНУ С РОУМИНГОМ – возможность входа в сеть с тем же именем и паролем более чем из200 городов Росии и ближнего зарубежья.
ОАО "Электросвязь" Кемеровской области ФИЛИАЛ КЕМЕРОВСКИЙ ОБЛАСТНОЙ ТЕЛЕГРАФ
650066 г.Кемерово, пр.Октябрьский, 10 тел.: 52-36-12, 52-33-43,факс :52-43-10, E-mail Internet : admin@kuzbass.net

Пора использовать современную информационную технологию — электронный справочник на CD-ROM
"ТОРГОВО-ПРОМЫШЛЕННЫЙ КОМПЛЕКС КУЗБАССА"
На его красочных страницах вы найдете:
- информацию о предложениях фирм и организаций Кузбасса и регионов "Сибирского соглашения"
- популярную периодику за 1998-99 г., в том числе газеты "Кемерово", "Кузбасс", "Наша газета"
- нормативные документы г. Кемерово и Кемеровской области.

Гибкая система поиска, удобная гипертекстовая среда, доступная цена — безусловно повысят эффективность вашего труда.
Спрашивайте компакт-диск в киосках "Информпечати" и магазинах компакт-дисков (ограниченный тираж) или у изготовителя по тел. 36-29-06.
Информация о постоянных оптовых покупателях размещается в справочнике со следующего выпуска.
Компания "Мега"

Впервые в г. Кемерово
ГАСТРОЛИ
Иркутского музыкального театра в помещении СКК «Октябрьский»
28, 29 мая — Л. Уэббер
Иисус Христос — суперзвезда
Рок-опера
30, 31 мая — А. Рыбников
«Юнона» и «Авось»
Рок-опера
1, 2 июня — А. Рыбников
Звезда и смерть Хоакина Мурьеты
Рок-опера
Билеты продаются в кассах: СКК «Октябрьский» - тел. 52-08-45; музыкального театра - тел. 36-54-71; филармонии - тел. 23-32-11. Билетный стол музыкального театра - тел. 36-75-59.
Начало спектаклей в 18.00.
ПРИНИМАЮТСЯ КОЛЛЕКТИВНЫЕ ЗАЯВКИ.

Изготовление высококачественных фотоформ для черно-белой и цветной печати.
Разрешение вывода до 1270 dpi и до 175 Lpi
Справки по телефону: 52-45-89.

ОАО "Электросвязь" Кемеровской области ФИЛИАЛ КЕМЕРОВСКИЙ ОБЛАСТНОЙ ТЕЛЕГРАФ
650066 г.Кемерово, пр.Октябрьский, 10 тел.: 52-45-89,факс :52-43-10, E-mail Internet : admin@kuzbass.net

ОТПРАВЬТЕ ТЕЛЕГРАММУ НЕ ВЫХОДЯ ИЗ ДОМА
ПРИЕМ ТЕЛЕГРАММ от населения ПО ТЕЛЕФОНУ
066
ОАО "Электросвязь" Кемеровской области ФИЛИАЛ КЕМЕРОВСКИЙ ОБЛАСТНОЙ ТЕЛЕГРАФ
650066 г.Кемерово, пр.Октябрьский, 10 тел.: 52-68-90,факс :52-43-10, 52-89-90 E-mail Internet : ots@kuzbass.net

ПР. ОКТЯБРЬСКИЙ 10
ПЕРЕСЕЧЕНИЕ С ПИОНЕРСКИМ БУЛЬВАРОМ. ОСТАНОВКА ГОР. ГИБДД
Факс, Ксерокс, Телекс
ТЕЛЕФОН
Круглосуточно
Справки по тел. 52-79-77
ОАО "Электросвязь" Кемеровской области ФИЛИАЛ КЕМЕРОВСКИЙ ОБЛАСТНОЙ ТЕЛЕГРАФ
650066 г.Кемерово, пр.Октябрьский, 10 тел.: 52-68-90,факс :52-43-10, 52-89-90 E-mail Internet : ots@kuzbass.net

ПР. ОКТЯБРЬСКИЙ. 10
ПЕРЕСЕЧЕНИЕ С ПИОНЕРСКИМ БУЛЬВАРОМ. ОСТАНОВКА ГОР. ГИБДД
с 8.00 до 20.00 справки по т.25-87-32.
ПКП т.25-87-32.
УСЛУГИ СЕТИ ИНТЕРНЕТ E-Mail. News. WWW. FTP
- Услуги сети ИНТЕРНЕТ.
- Компьютерный набор текста.
- Распечатка на лазерном принтере.
- Сканирование текстов, фотографий.

В ПУНКТЕ КОЛЛЕКТИВНОГО ПОЛЬЗОВАНИЯ (ПКП)
ОАО "Электросвязь" Кемеровской области ФИЛИАЛ КЕМЕРОВСКИЙ ОБЛАСТНОЙ ТЕЛЕГРАФ
650066 г.Кемерово, пр.Октябрьский, 10 тел.: 52-68-90,факс :52-43-10, 52-89-90 E-mail Internet : ots@kuzbass.net

Золотое, алтайское зерно...
Новые технологии
МУКА
Высший сорт. Первый сорт. Второй сорт.
Подольский Макаронная. Ржаная обдирная.
Ржаная обойная.
КРУПЫ
АЛЕЙСКЗЕРНОПРОДУКТ
Открытое акционерное общество
Алтайский край, г. Алейск, ул. Первомайская, 81.
Тел.: (38553) 24871, 24873, 24704, т/факс: 21971, 24671.

ИНФОРМАЦИЯ ДЛЯ ВАС

Тел. 52-02-10.

Все товары и услуги подлежат обязательной сертификации.

ПРОДАЮТ

А/м «Мерседес-280» 1984 г. вып., цвет золотистый (по дорогам СНГ — 3 года). Тел. 31-02-33.

Срочно! Большой дом в с. Панфилово (5 комнат, слив, капитальный гараж, баня, летняя кухня, все надворные постройки, огород 10 соток, сад 5 соток), недорого. Обращаться через посредника по адресу: с. Панфилово, ул. Школьная, 4. Раб. тел. в Кемерове 52-28-66, с 9 до 17 часов.

Металлический гараж в кооперативе «Комсомольский» («Шалготарьян»). Тел. 53-42-20.

Металлический гараж (3х6) с погребом в кооперативе «Южный» (ул. Марковцева). Тел. 31-02-33.

КУПЯТ

Взрослый велосипед, б/у, недорого. Тел. 52-47-31.

РАЗНОЕ

Компьютерный набор текстов. Профессионально, быстро, недорого. Раб. тел. 52-24-38, спр. Наташу.

Производим пенополистирол. Нарежем любых размеров и толщины. Тел. 22-19-45.

Собрание кредиторов ЗАО «Кузбасский уголь» состоится 4 июня 1999 года в 15 часов по адресу: г. Кемерово, ул. Соборная, 8-403. Тел. 52-89-38.

АО «Кузбасс-Лада» реализует автомобили «Дэу»: «Элегант» — от 18,2 тыс. у.е., «Эсперо» — 9 тыс. у.е., «Нексия» и запасные части к ним. Тел.: в Новокузнецке 377-377, 372-731, 373-718; в Кемерове — 28-03-11.

Принимаем векселя Сбербанка для погашения задолженности перед бюджетом. Тел. 23-55-87.

Просим откликнуться водителя, имеющего лицензию на частные перевозки пассажиров. Тел. 25-25-50.

ПРИГЛАШАЮТ НА РАБОТУ

Организация— высококвалифицированных каменщиков, штукатуров-маляров, подсобных рабочих и других рабочих строительных специальностей. Тел. 4-26-58.

Рекламная мастерская «САН» — дизайнера с опытом работы на компьютере, художника-оформителя. Адрес: ул. Рукавишникова, 26, офис 2. Тел. 25-92-43.

ООО «Титат» — водителя категории «В», «С», «Е» до 40 лет, электрика-холодильщика (группа допуска 4), до 50 лет, мастера холодильных агрегатов КХН, КХС, а также юриста, знакомого с ведением документов в области торговли, взаимозачетов и судебной практикой), оплата от 1000 руб. Договорная и по собеседованию. Адрес: ул. Тухачевского, 40а. Тел.: 31-28-97, 31-30-74.

Кемеровский кондитерский комбинат — художника-оформителя на полный рабочий день. Специальное образование обязательно. Тел. 21-09-88.

Филиал уральского «Скэнар-центра» предлагает свободные вакансии людям с медицинским образованием. Тел. 25-96-24.

Бухгалтера в сферу оптово-розничной торговли старше 30 лет (опыт работы). Тел. 23-33-56.

Организация — столяра-краснодеревщика, электрогазосварщика не ниже 4-го разряда, водителя на служебный автобус. Заработная плата выплачивается своевременно. Тел. 28-58-55.

Снабженца с личным автотранспортом старше 30 лет. Тел. 23-33-56.

Инициативных специалистов, владеющих техникой ведения переговоров и заключения договоров, с высшим образованием, знанием ПК, имеющих хороший имидж. Тел. 25-25-50.

УВАЖАЕМЫЙ АКЦИОНЕР!

Акционерное общество открытого типа «Трест «Кемеровопромстрой» сообщает о проведении годового общего собрания акционеров, которое состоится 24.06.99 г. в 16 часов в ДК строителей по адресу: г. Кемерово, ул. Рукавишникова, 15.

ПОВЕСТКА ДНЯ СОБРАНИЯ:

1. Выборы счетной комиссии.
2. Отчет наблюдательного совета общества о финансово-хозяйственной деятельности общества за 1998 г.
3. Отчет ревизионной комиссии.
4. Утверждение годового отчета общества за 1998 г.
5. Вопрос о начислении дивидендов за 1998 г.
6. Избрание членов наблюдательного совета общества.
7. Утверждение аудитора общества.
8. Разное.

Для участия в собрании акционеру необходимо иметь при себе документ, удостоверяющий личность, а представителям акционеров — доверенность, заверенную в установленном законом порядке. Список акционеров, имеющих право на участие в собрании, составлен на 1.06 1999 года.

С материалами годового общего собрания акционеров можно ознакомиться по адресу: г. Кемерово, ул. Дзержинского, 29, каб. 23, тел.: 25-49-98, 25-57-23.

к 200-летию поэта

Пушкин, Дантес и другие...

Фамилия Пушкин относительно широко распространена в России и Кузбассе. Еще в 30-е годы в Новокузнецком учительском институте работал преподавателем Н. С. Пушкин, ушедший на фронт в 1941 году и не вернувшийся.

Электрослесарь из Кемерова Иван Иванович Пушкин в 1937 году был репрессирован. Что с ним случилось в дальнейшем, неизвестно. Кемеровчанин Г. М. Пушкин в сентябре 1944 года погиб на территории Одесской области и похоронен в селе Белявка. Две семьи Пушкиных в 30-40 годы проживали в городе Анжеро-Судженске. В 60-70 годы в Междуреченске было широко известно имя знатного шофера Ивана Петровича Пушкина. В то же время в городе Салаире славился кулинарным искусством повар Г. Г. Пушкин. Пушкины проживают в Новокузнецке, Прокопьевске, Ленинске-Кузнецком. Никто из названных однофамильцев не замечен был в тяге к стихотворению, ни один из них не претендовал хотя бы на отдаленное родство с Александром Сергеевичем.

Неведомыми путями попал в наш Мариинск Максимилиан Моисеевич Дантес. Поляк по национальности, родившийся в городе Вильнюсе, он был так недоволен своей фамилией, что букву «т» сумел заменить на «д». В 1942 году М. М. Дандес добровольцем вступил в первую польскую дивизию, формировавшуюся на территории СССР. Освобождал Белоруссию. Погиб на польской земле, у города Демблин Люблянского воеводства, где и похоронен.

Во все времена наиболее любимыми и читаемыми произведениями А. С. Пушкина были и остаются две его повести — «Дубровский» и «Капитанская дочка». Учителя не испытывают особенных трудностей при их изучении. Школьникам нравится Владимир Дубровский не только за храбрость и находчивость, но и за... фамилию. Мальчишки говорят: «Дуб-ров-ский! Здорово звучит!»

Фамилия эта не вымышлена Пушкиным. Она дворянская, образована от названия населенного пункта Дуброво. В старой России сел и деревень с таким именем насчитывалось десятки. Фамилия и ныне распространена во всех регионах России, в том числе и на территории Кемеровской области. В 30-40 годы в Кемерове проживали две семьи Дубровских. Сын Михаила Дубровского 18-летний Иван ушел на фронт и погиб под Сталинградом летом 1942 года. Похоронен Иван Дубровский у деревни Кузьмичи Краснослободского района Сталинградской (ныне Волгоградской) области. Кемеровчанин Павел Герасимович Дубровский был призван в действующую армию в 27 лет, воевал на Кубанской земле в составе 145-го стрелкового полка. Недалеко от станицы Абинской старший сержант Дубровский получил тяжелое ранение и скончался в эвакуационном госпитале.

Захар Иванович Дубровский из Ленинска-Кузнецкого участвовал в Сталинградской битве до 22 октября 1942 года. Отражая атаки противника у Грачевой Балки (Сталинград), отдал жизнь за Родину.

19-летний командир роты лейтенант Николай Владимирович Дубровский из Анжеро-Судженска погиб в битве за Москву осенью 1941 года, а его родственник и земляк Алексей Ильич Дубровский воевал почти три года, умер от ран в Молдавии в июле 1944 года.

Фамилия главного героя повести «Капитанская дочка» Петра Гринева очень редка. Образована она от уменьшительно-ласкательного имени Гринь, восходящего к греческому Григориос (бодрствующий). И все-таки в Кузбассе мне удалось обнаружить собственно Гриневых.

В старинном русском селе Старочервово (Кемеровский район) проживала семья Гриневых. Петр Николаевич Гринев был призван в армию в 1941 году, воевал три годы и погиб у села Остров Галич Ивано-Франковской области на Украине. Его родственники из города Кемерово Александр Ксенофонтович и Василий Павлович тоже воевали и погибли. Ефим Лукьянович Гринев из Ленинска-Кузнецкого пропал без вести в октябре 1941 года под Москвой.

У Емельяна Пугачева, героя повести «Капитанская дочка», в Кузбассе тоже есть однофамильцы. Семьи Пугачевых проживают в Киселевске, Новокузнецке и Кемерове. Сержант Иван Иванович Пугачев из Анжеро-Судженска погиб в бою за деревню Денисовку Орловской губернии в феврале 1943 года.

И у Ивана Петровича Белкина, от имени которого Александр Сергеевич пишет «Повести Белкина», сотни однофамильцев в Кемеровской области и тысячи в остальной России.

В годы Великой Отечественной войны в районе знаменитого поселка Пушкинские Горы, что на Псковщине, шли ожесточенные бои. Там у могил А. С. Пушкина воевали и погибали наши земляки. Георгий Федорович Дмитриев из Анжеро-Судженска погиб в 1944 году в деревне Глинтино Пушкино-Горского района, его земляк Иван Леонтьевич Дударев в том же году похоронен в братской могиле деревни Григоршино того же района.

Самое удивительное в этом моем маленьком поиске по пушкинской теме то обстоятельство, что удалось найти уроженцев Пушкино-Горского района, приехавших задолго до войны в Кузбасс, призванных в армию и погибших там, на своей родине, в боях с фашистами в 1944 году. Это Александр Иванович Корнев, родившийся в деревне Корнево Пушкино-Горского района. В деревне Котово того же района родился Александр Михайлович Кузин, живший перед войной в Анжеро-Судженске. Кемеровчанин, уроженец Пушкинских Гор, Федор Иванович Фролов погиб в 1944 году.

Владимир ШАБАЛИН.
ст. Каменный Ключ,
Прокопьевский район.

лесные пожары

В Дедюеве все спокойно

В лесах области в мае возникло 190 лесных пожаров на двух тысячах гектаров! За месяц погибло столько лесов, сколько сгорало раньше за целое лето! Выгорают огромные массивы из-за засушливой, ветреной погоды. И синоптики не обещают дождей в ближайшие дни.

Удивительную беспечность и равнодушие проявляют многие из нас, выезжая на природу. От поджогов травы, мусорных куч возле дач и садовых участков уже сгорели сотни гектаров пригородных лесов. Буквально на днях около дачных участков в Дедюеве горели молодые сосновые посадки. Ни один садовод не вышел помочь. Трудно поверить, но люди могут быть и черствыми, и равнодушными. Могут спокойно взирать на лесные пожары, не задумываясь, как будут дышать города обожженными, задымленными «легкими».

Безвозвратно теряются прекрасные места отдыха, ягодники и грибные места.

Что требуется от нас? Да почти ничего — не жечь костры, не сорить...

Татьяна ЯРЦЕВА.
Кемеровское управление лесами.

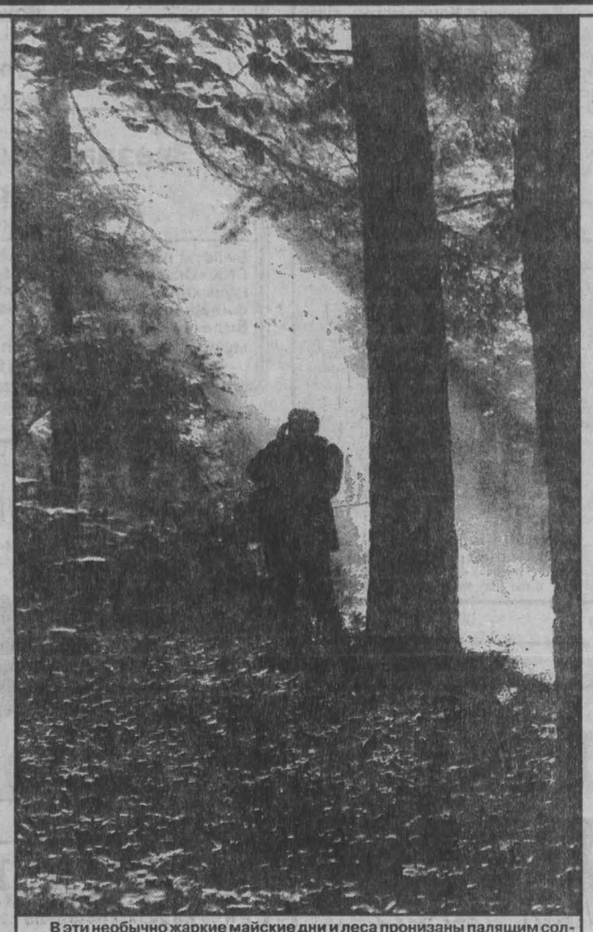

В эти необычно жаркие майские дни и леса пронизаны палящим солнцем. Фото **Николая Карева.**

Листовку рисовали дети

Многие ли воочию видели грозный разгул огненной стихии и то, что остается после верхового лесного пожара? Уродливое, черное, безжизненное пепелище, которое долгие годы будет мертвым... И легко ли нарисовать яркую картину живого, зеленого, солнечного леса и рядом в мрачных рыже-черных красках гибнущий лес? Думаю, могут этот контраст донести люди сопереживающие, впечатлительные, с богатым воображением — дети. Что они и сделали в областном конкурсе листовок «Сохраним лес от огня!». Его организовали специалисты Кемеровского управления лесами, департамента образования областной администрации и областной станции юных натуралистов. А участвовали юные лесоводы и натуралисты, ребята из центров экологического воспитания. Рисунков поступило множество, причем талантливых, ярких, не оставляющих зрителей равнодушными. Похоже, усилия педагогов по экологическому воспитанию не пропадут втуне: эти дети станут не «покорителями» природы, а ее хранителями. Или хотя бы сами не будут из баловства поджигать сухую траву и разводить в лесу костры.

Почин оказался настолько удачным, что организаторы конкурса предполагают в будущем году провести расширенный всекузбасский конкурс листовок, охватив общеобразовательные и художественные школы. Хорошо бы, если природоохранные структуры и местные власти поддержали это начинание, лучше всего материально.

40 участников конкурса листовок получат грамоты, дипломы и памятные подарки, средства на которые выделило Кемеровское управление лесами. Призовые места получили Ляна Кудрявцева, ученица 9-го класса школы №28 (Киселевск), Сагир Шабаев (Дом природы и техники, Анжеро-Судженск), совместная работа Оксаны Ваулиной, Ирины Терзитской и Алены Григорьевой, учениц 9-го класса (Дом творчества детей и юношества, Крапивинский район), Екатерина Колесникова, ученица 3а класса школы №14 (Белово), Анастасия Еременко, ученица 10-го класса школы №1 (Яйский район).

Их искренние, красочные и добрые рисунки решено оставить в музее «Лес Кузбасса» управления лесами. Остальные работы кемеровчане смогут увидеть в людных местах города. Пусть взрослые увидят их глазами беду леса.

Я. ТАТЬЯНИНА.

новые книги

Музыка души

Среди авторов газеты «Кузбасс», что пишут не часто, но от души, есть Николай Николаевич Перервенко, что живет в поселке с красивым названием Акация в Яшкинском районе. И о благоустройстве своего родного поселка рассказал он в свое время читателям «Кузбасса», и о его людях, и о любимых телепередачах. А год назад поведал о своем отце Николае Борисовиче Перервенко, фронтовике, учителе литературы, человеке пищущем и тонко чувствующем родное русское слово. Статья так и называлась — «Мой отец». Она вызвала добрые отзывы. И, возможно, в какой-то степени помогла тому, что нынешней весной, совсем недавно, вышла первая книга сельского учителя-литератора «Песнь одинокого пастуха». По ходатайству члена Союза писателей России Владимира Ширяева департамент культуры администрации области помог издать эту книгу. Состоит она из прозаических миниатюр, которые в данном случае разумней представить, чем оценивать. Они изящны, поэтичны и музыкальны, как отмечено в предисловии. Судите сами.

В людском потоке

Подземный переход от одной станции метро до другой был довольно длинный, скупо освещенный и с поворотами.

Пестрая публика, хлынувшая из только что прибывшего поезда, в котором приехал и я, захватила меня и в какой-то чрезмерной спешке и даже панике устремилась по гулкому мрачному переходу. Что-то мистическое было в лицах и беге людей, бессознательно подгоняющих друг друга. Драматизм еще больше усилился, когда спереди донеслись надрывные напевы баяна. Поравнявшись с музыкантом, мы на ходу бросали деньги на тряпицу, лежавшую перед ним. Полные какого-то отчаяния мелодии, похожие на рыдания, создавали мрачное настроение. Будто нас гнала какая-то роковая сила в саму преисподнюю.

Когда людской поток достиг, наконец, следующей станции и растекся по светлому перрону, оказалось, что мы напрасно так торопились. Поезда еще не было.

Я от нечего делать стал разглядывать своих недавних попутчиков. Их лица, которые там, в потемках перехода, казались мне бледными и будто чем-то напуганными, были поразному интересны, привлекательны и даже красивы.

Не так ли мы и по жизни куда-то спешим, стараясь ни в чем не отстать друг от друга, не удосуживаясь вглядеться друг в друга, в окружающий мир и в самих себя.

Зов предков

Когда, преследуя немецкие войска, мы ступили на украинскую землю, я, уроженец Сибири, испытал странное и трудно объяснимое чувство, будто я после долгих странствий вернулся в знакомые мне места. Насмотревшись до этого на опустошенные войной целые районы, при виде пепелищ и развалин, где были когда-то хутора, я испытал какую-то особенную боль, словно это было надругательством над чем-то очень мне дорогим. Уцелевшие же хутора с побеленными избами под соломенными крышами, сады, высокие колодезные журавли и приветливый и певучий украинский говор вызывали чувство домашности и уюта.

В начале века семьи моих родителей, которые были еще детьми, переселились на привольные земли Сибири. И потом, наверное, от тоски по покинутой стороне они рассказывали нам о том, что сохранилось в их памяти об исконной благодатной родине. А мы с жадностью впитывали их скудные воспоминания и скупые рассказы дедов и бабушек и дополняли их своим богатым воображением.

Взрослея, я все больше и больше серьезно задумывался о своих предках, которые мне представлялись в облике отважных Тараса Бульбы и его сыновей. Так постепенно у меня сложился образ второй после Сибири родины.

И вот я шел по этой прекрасной, но поруганной и истерзанной земле, где покоился прах моих прадедов, которым я был обязан своей жизнью. Я пытался поделиться своими переживаниями с товарищами по оружию, но они меня просто-напросто не понимали.

Но судьба моя распорядилась по-своему. В одной из стычек с отступавшими, но яростно огрызавшимися гитлеровцами я был ранен и оставлен у пожилой украинки до прибытия санитаров из санбата.

Женщина пеклась обо мне с сердечностью родной матери и осталась навсегда в моей памяти живым воплощением всей Украины, родины моих предков.

Встревоженная скука

Пригородный поезд с монотонной ритмичностью отстукивает на стыках рельсов. Мимо окон проплывают березняки, сосновые рощи, зеленые солнечные поляны.

Мои попутчики, смотря в окна, вяло переговариваются. Группа молодых ребят играет в карты. Подвыпивший мужчина в соломенной шляпе то и дело порывается с кем-нибудь завязать беседу, но сидящая рядом жена сурово одергивает его. На остановках пассажиры обновляются, поезд мягко трогается, и в вагоне снова воцаряется томительное безмолвие, усугубляемое капризничающим ребенком.

Но вот на одной из остановок в вагон входит молодая прилично одетая дама в крупных темных очках. За окнами действительно яркое солнце. Но пассажирка в очках оставалась в них и в вагоне, довольно бесцеремонно разглядывая нас... Это заметно нарушает сложившийся в нашей компании своеобразный уют. Лично мне становится не по себе, когда дама явно разглядывает меня. Я же вместо ее глаз вижу два безжизненных окуляра.

Между тем присутствие загадочной незнакомки вносит оживление. Дремавшие встряхиваются и украдкой взглядывают на очкастую. Картежники, отложив карты, обстреливают даму насмешливыми взглядами и о чем-то перешептываются; пьяный, как завороженный, не сводит с нее глаз; ребенок перестал капризничать и следит за каждым ее движением, будто встретил какое-то незнакомое ему существо.

Через три остановки особа в очках сходит. А к нам возвращается верная спутница жизни — скука.

Спортивный телетайп

По сообщениям корреспондентов газеты

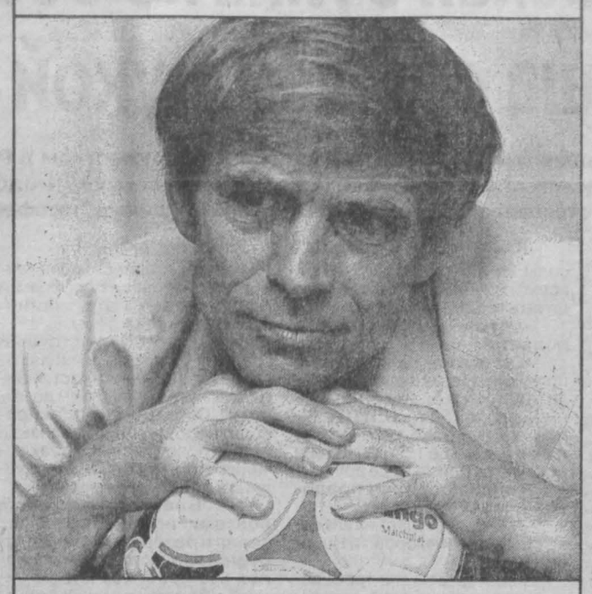

футбол

Красна игра голами

Известному игроку футбольного «Кузбасса» Николаю Коковихину исполнилось 50 лет. Этому юбилею и был посвящен необычный матч, состоявшийся в Кемерове на поле стадиона «Химик».

Поздравить юбиляра в областной центр приехали известные в недавнем прошлом спортсмены из других городов Кузбасса. Почти все они в «полной боевой» вышли на поле. Встречались команды ветеранов «Кузбасса» и «остального мира».

Какие имена: Раздаев, Шель, Пашковский, Мяус, Груздев!.. Впрочем, всех не перечислить. Сам виновник торжества Николай Коковихин с привычным десятым номером на спине играл, понятно, за родной «Кузбасс». Встречи носили отнюдь не шуточный характер. Скорость игроков, может, была и не столь стремительной, зато их технике смело могли бы позавидовать многие игроки нынешних классных команд.

Один гол в ворота команды «остального мира» красиво забил сам юбиляр. А всего было забито десять мячей: пять в одни ворота, и пять — в другие. Боевая ничья.

Жаль, что мало, непростительно мало болельщиков было на трибунах «Химика» во время этого футбольного праздника. Красивый был футбол, отличные игроки, убеленные сединами, блеснули мастерством.

Так поздравили с полсталетним юбилеем своего друга, отличного форварда Николая Николаевича Коковихина футболисты и хоккеисты земли Кузнецкой.

Илья ЛЯХОВ.

НА СНИМКЕ: Николай Коковихин.

Фото **Сергея Ильницкого.** («Кузнецкий край»).

мотокросс

К титулу чемпиона Кузбасса привела трасса

Казалось, в этот день все, кто не отправился по садово-огородным делам, собрались на пустыре в шестом микрорайоне Тыргана. Здесь проходил девятый чемпионат Кузбасса по мотокроссу.

Такой интерес к этому виду спорта был не случаен. Ведь нынешний чемпионат по мотокроссу состоялся после четырехлетнего перерыва. Отсутствие средств не давало возможность поклонникам мотоспорта организовать соревнования. Впрочем, и на сей раз далеко не все желающие приехали на чемпионат, хотя в Прокопьевск съехались из Новосибирска, Бийска, Абакана, Томска шестьдесят мотоциклистов-кроссменов. Причем возраст спортсменов был самый разный — от девяти до 43 лет. Но как уверенно преодолевал крутые виражи самый юный спортсмен! Неудивительно, что именно Н. Шишкин вызвал у зрителей и самый большой восторг. Никита стал победителем в классе 60 кубических сантиметров. Ему был вручен и специальный приз «За волю к победе».

Старейшим участником чемпионата стал кемеровчанин В. Тихонов. Но по общему мнению, лучше всех показала на чемпионате результаты прокопьевская команда. Хозяева и стали победителями девятого чемпионата Кузбасса по мотокроссу. Двое спортсменов — С. Яценков и Д. Маношиг стали призерами в классе 60 см. Также прокопчанин А. Трухин завоевал третье место в классе 125 см. Хозяева стали серебряными призерами и в классе мотоциклов с колясками.

Однако отличились на этих соревнованиях не только прокопьевские спортсмены, но и вообще мотокроссмены из Кузбасса: второе место завоевала команда из Мысков, а третье одна из двух кемеровских — представители спортивно-технического клуба «Кировец». Спонсорами его были угольная компания «Прокопьевскуголь», фирма «Самара-Лада», страховое общество «Аскопроф».

Дина КАЛИТИНА,
корр. «Кузбасса».
г. Прокопьевск.

из почты редакции

За охрану квартиры — вдвое дороже?

Я проживаю в квартире, охраняемой вневедомственной охраной Заводского района. До ноября 1998 года пенсионеры, заключившие договор с вневедомственной охраной, пользовались льготой, то есть оплачивали за услугу 23 рубля. С ноября 1998 года по непонятным причинам эту льготу отменили, и мы, пенсионеры, обязаны платить, как и работающие, по 46 рублей в месяц. Я попыталась выяснить причину отмены этой льготы для ветеранов труда. Встретилась с заместителем начальника горуправления вневедомственной охраны и юристом. Так вот они в два голоса пытались объяснить, что действия их правильные. Сослались на статью 2.3 федерального закона «О ветеранах», где перечислены льготы ветеранам труда. В этой статье действительно нет льготы ветеранам труда за услуги вневедомственной охраны.

Но 30 сентября 1998 года был принят Госдумой и одобрен Советом Федерации документ «О внесении изменения в статью 7 федерального закона «О ветеранах». А в октябре был принят еще один документ — «О внесении изменения в статью 10 федерального закона «О ветеранах». Оба документа, в которых я нашла пункт о льготе за услуги вневедомственной охраны, вступают в силу с января 1999 года. Но управление вневедомственной охраны, видимо, игнорирует эти изменения. А тем временем реальные доходы пенсионеров при росте цен на все становятся все меньше.

З. ВОЕНКОВА.
г. Кемерово.

Уважаемая читательница З.М. Военкова! Когда в печати были опубликованы оба названных вами документа о внесении изменений в известный закон «О ветеранах», то, к сожалению, многие заслуженные пенсионеры не сразу поняли смысл изложенного. Посыпались вопросы, аналогичные возмущения действиями вневедомственной охраны и других организаций, обязанных учитывать льготы ветеранам.

Но вчитайтесь в эти документы внимательней. В первом сказано лишь о том, что ветеранами труда могут быть не только люди, имеющие определенные награды, но и отработавшие не менее 40 лет для мужчин и 35 лет для женщин. Во втором документе изменения внесены не в статью 23 закона «О ветеранах» (именно в ней перечислены льготы ветеранам труда), а в статью 10. А статья 10 касается исключительно финансистов, которым необходимо знать, какие финансовые потоки (средства федерального или местного бюджетов?) обеспечат предоставление каждой категории ветеранов указанных льгот.

Так что действия вневедомственной охраны вполне законны. Хотя мы, конечно же, разделяем ваши переживания насчет растущих на все цен и соответственно снижающихся доходов населения.

Елена ЩЕРБАКОВА.

ЧП на воде

Вторая волна

Рыбалка в солнечный выходной с костерком на берегу ожидала Игоря, когда он мчался на дюралевом «Крыме» вверх по Мрассу с товарищем и малолетним племянником. Но вместо этого в семью 29-летнего милиционера пришло горе. Лодку развернуло, опрокинуло, и все трое оказались в ледяной, мгновенно парализовавшей их воде. Причем товарищ Игоря, выброшенный на берег, где его увидели рыбаки, даже не мог потом внятно рассказать, что случилось на речной стремнине. Многодневные поиски тел утонувших пока безуспешны.

Река более-менее мирно вела себя в паводок, а сейчас словно наверстывала упущенное. Люди вольно или невольно сами этому способствуют. За безопасностью на воде сейчас следить некому, ОСВОД «смыло» экономическим кризисом, а эпизодическое появление на местных реках моторных лодок от Новокузнецкой инспекции маломерных судов не в состоянии, конечно, решить проблему безопасности. А ее усложняют сами владельцы лодок своей беспечностью и неистребимой надеждой на русское «авось». Так, пассажиры перевернувшейся лодки отправились в дальнюю дорогу без спасательных жилетов, не постереглись взять на лодку ребенка.

На реках в районе Междуреченска-Мысков милиция уже выловила десятка полтора утопленников. А ведь режим малого судоходства в связи с нерестом рыбы ограничен пропусками, ужесточен штрафами.

С 25 мая запрет кончается, начнется свободное курсирование на моторках по рекам. В связи с этим, а также с жарой, которая вот уже несколько недель кряду буквально «вялит» юг Кузбасса, в местных правоохранительных органах ожидают новую волну несчастных случаев. В том числе и на воде.

Валерий ШЕВЦОВ,
корр. «Кузбасса».
г. Мыски.

Главный редактор В. С. КЛАДЧИХИН.

Газета «Кузбасс» учреждена Администрацией Кемеровской области и журналистским коллективом редакции. Зарегистрирована Омской региональной инспекцией по защите свободы печати и массовой информации 27.01.94 г., свидетельство о регистрации №54.

Мнение редакции не всегда совпадает с мнением авторов.

АДРЕС РЕДАКЦИИ: 650630, г. Кемерово, пр. Октябрьский, 28.
Электронный адрес: reclama&knews. kuzbass@usa.net
СПРАВКИ: по рекламе — 52-25-23; по письмам — 52-38-23.

Собственные корреспонденты: в Новокузнецке — 45-99-62, Прокопьевске — 9-32-58, Ленинске-Кузнецком — 7-88-24, Мысках — 2-18-66, Яе — 2-13-67, Анжеро-Судженске 2-99-94. Телефакс 52-12-10.
Время подписания номера в печать по графику 20.00. Сдан в печать 19.35. Объем 2 п.л. Печать высокая.
Тиражи во вторник, субботу — 33110 (индексы 51901, 31029); четверг — 46020 (индексы 51901, 31029, 31023); среду, пятницу — 32151 (индекс 51901).
Газета набрана и сверстана на компьютерном комплексе газеты «Кузбасс».
По вопросам качества печати звонить по тел. 52-03-34.
Типография издательства «Кузбасс»: 650630, г. Кемерово, пр. Октябрьский, 28. Заказ № 94.