87 (22366)
14 МАЯ 1999 г.,
ПЯТНИЦА
Цена свободная.

Кемеровская областная научная библиотека Газетно-журнальный фонд

ОБЛАСТНАЯ МАССОВАЯ ГАЗЕТА

Кузбасс

Издается с 7 января 1922 года.

R.S.L. KEMEROVO
138052

НОВОСТИ

По сообщениям корр. «Кузбасса», пресс-службы АКО.

Кандидат — не вор и не бандит

Прокуратурой Прокопьевска возбуждено уголовное дело по факту изготовления и распространения листовок, в которых изложены сведения клеветнического содержания в отношении В. А. Гаранина — кандидата на должность главы города.

Прокурор города Прокопьевска Н. В. Янкин сообщает, что прокуратура никакими компрометирующими данными в отношении Гаранина не располагает. Также являются клеветническими данные о подготовке документов для выезда Гаранина на постоянное место жительства в Германию. Ни о каком выезде Гаранин не помышлял.

Котляров и Романов не сыновья и не внуки

Кемеровские должники Пенсионного фонда ИЧП «Фридж» и ЗАО «Модуль-хлеб-1» систематически уходят от уплаты страховых взносов.

Эти предприятия практически не работают с расчетными счетами, имея наличные для выплаты зарплаты, поэтому долгов по заработной плате практически не имеют. Зато задолженность по страховым взносам и пени на первое апреля этого года у «Фриджа» — 5,1 млн. рублей, а у «Модуль-хлеба-1» — 0,2 млн. рублей. Отчет руководителя «Фриджа» В. А. Котлярова заслушивала временная чрезвычайная комиссия. Ему, как и руководителю «Модуль-хлеба-1» А. С. Романову, была предложена процедура расчетов с ПФР, предусматривающая списание пени при условии погашения всей задолженности по страховым взносам (Указ Президента РФ №1647 от 28.12.98). Однако предложения эти руководители проигнорировали.

Кому рассады?

300 тысяч корней рассады намерен продать огородникам в этом году коллектив совхоза «Суховский».

Как сообщил директор совхоза Г. П. Левин, желающие смогут купить рассаду томатов, арбузов, баклажанов, капусты, различных цветов. Кроме того, сегодня в совхозе в 10 часов по традиции архиепископ Кемеровский и Новокузнецкий Софроний совершил обряд освящения.

Фото Анатолия Кузярина.

Запсиб начал выпуск трубной заготовки

Во втором кислородно-конвертерном цехе Западно-Сибирского металлургического комбината начала работать машина непрерывного литья круглой заготовки. Оборудование восьмиручьевой машины производительностью 1 миллион тонн продукции в год предприятием приобретено у итальянской фирмы «Даниели».

Машина непрерывного литья заготовок впервые была запущена два года назад. Но из-за отсутствия денег ее пришлось остановить. В апреле администрация области приняла решение о выделении предприятию целевого кредита для окончания строительства машины. И скоро на Запсиб поступит оборудование, поставленное американской фирмой «Эй Си Ай Энтерпрайзис ЛЛС», и в июле заработает 8 ручьев машины непрерывного литья заготовок. А в сентябре войдет в строй весь комплекс. В месяц на нем можно будет прокатывать 30 тысяч тонн трубной заготовки, которую уже сейчас ждут на рынках Западной Европы. Первые 10 тысяч тонн литой заготовки диаметром 300 миллиметров закупит румынская фирма «S. C. PETROTUB».

Ввод в строй данной машины — одно из основных мероприятий в решении проблемы энерго- и ресурсосбережения при производстве металла на Запсибе. С пуском этого производства улучшается экологическая обстановка в регионе, уменьшается загрязнение воздуха окисью углерода, фтористым водородом и пылью. Машина снабжается водой по оборотной схеме без сброса стоков в Томь. На объектах комплекса найдут свои рабочие места более 900 человек, которые были сокращены на других производствах Запсиба и города.

Михаил ЕРШОВ.
г. Новокузнецк.

на поле весеннем

Настал черед картофеля

На карте цифра перед дробью означает номер района. В числителе — план посевных площадей яровых культур, в знаменателе — фактически посеяно (в тысячах гектаров)

Районы
1. Беловский
2. Гурьевский
3. Ижморский
4. Кемеровский
5. Крапивинский
6. Ленинск-Кузнецкий
7. Мариинский
8. Новокузнецкий
9. Прокопьевский
10. Промышленновский
11. Тисульский
12. Топкинский
13. Тяжинский
14. Чебулинский
15. Юргинский
16. Яйский
17. Яшкинский

По оперативным данным областного департамента сельского хозяйства, засеяно яровыми культурами более 100 тысяч гектаров пашни, в том числе зерновыми 87 тысяч. Механизаторы, работающие на посевных комплексах «Конкорд», записали на свой счет 17700 гектаров.

Во многих районах началась посадка картофеля, капусты и других овощных культур. Под «вторым хлебом» уже занято 337 гектаров, под овощами, включая капусту — 349 гектаров.

Ход работ комментирует замначальника областного департамента сельского хозяйства В. К. АРТАМОНОВ.

— Если сравнивать с прошлогодними показателями, то нынче темпы работ выше в два-три раза. За первую декаду мая механизаторы посеяли зерновые на 87 тысячах гектаров. В прошлом году за такой же период было всего 27,4 тысячи гектаров. Но темпы нужно наращивать еще и еще.

Наконец-то агрономические службы повернулись лицом к рапсу — этой ценнейшей масличной и кормовой культуре. На зерно рапс посеян на 850 гектарах. В том числе в Промышленновском районе — на 290, в Гурьевском — на 200 гектарах.

Сейчас каждый благоприятный час должен быть отдан будущему урожаю.

Фото Дмитрия Коробейникова.

День рукопожатий и уверенности

Вчерашний семейный праздник губернатора превратился в событие, которое обрело характер международного.

С 55-летием Амана Гумировича поздравили президент Б. Ельцин, и.о. премьера С. Степашин, вчерашний премьер Е. Примаков, первый зампред правительства Н. Аксененко, спикеры Г. Селезнев и Е. Строев. Поздравления пришли от руководителей краев, областей и республик России, командующих военными округами.

С юбилеем А. Тулеева поздравили руководители парламентов и правительств республик СНГ, президент Белоруссии А. Лукашенко, Азербайджана — Г. Алиев, Молдовы — П. Лучинский, Казахстана — Н. Назарбаев, Киргизии — А. Акаев, Таджикистана — Э. Рахмонов, президент Монголии Н. Багабанди, посол Словакии И. Фурдик.

Вчера в Кемерове у А. Тулеева состоялись беседы с чрезвычайными и полномочными послами Таджикистана Р. Мирзоевым и Киргизии А. Нанаевым. Обсуждены вопросы сотрудничества с этими странами.

Поздравление патриарха Алексия II вручил губернатору архиепископ Софроний.

Большое количество поздравлений поступило от жителей Кузбасса и других областей, а также известных артистов, политиков, деятелей науки, искусства, руководителей предприятий и организаций.

Прозвучали и пожелания помнить за делами и о самом себе — к примеру, хоть раз сходить в полный отпуск, когда люди ходят, а не когда случай подвернется...

пенсии

Вчера департамент социальной защиты населения перечислил в территории области 87 млн. рублей. Мартовская пенсия профинансирована полностью, а апрельская — на 18,3 проц.

долги

А город где? К сожалению, в дыре

Сложная ситуация с поступлениями в бюджет неизменно вызывает целую серию недоуменных вопросов: кто не платит? почему? у кого самые большие долги? На некоторые из них мы по мере возможности отвечаем. А самый низкий в области показатель среди территорий по сбору платежей в бюджет у Прокопьевска. Есть у города и свои «герои», которые, накопив немалые долги, ну никак не желают с ними расставаться. Это директор шахты «Красногорская» Владимир Анатольевич Ковалев, за которым числится более семи миллионов рублей в областной бюджет. Разрез «Прокопьевский», которым, видать, шибко руководит Виктор Васильевич Соловьев, задолжал областному бюджету почти полтора миллиона рублей, а Пенсионному фонду так и вовсе около девяти миллионов. Директор ГОФ «Коксовая» Сергей Викторович Ткач упорно не замечает миллионный долг перед областным бюджетом и почти четырехмиллионную задолженность перед Пенсионным фондом. Интересы этих «командиров угольного фронта», очевидно, проходят мимо как областных нужд, так и потребностей пенсионеров. Будто живут и работают они на какой-то другой, неведомой нам земле, где нет ни голодных учителей, ни нищих пенсионеров. А если из окон служебных машин и кабинетов господа директора предпочитают не замечать чужих забот, то напомним им, что финансирование пенсий в Прокопьевске тоже значительно ниже, чем в среднем по области. В... дыре находится город и по вашей милости.

Департамент по доходам АКО.

прозрачный бюджет

Вчера к распределению направлено:

✓ **на заработную плату работникам образования** в Кемеровский район — 122 тыс. рублей; Крапивинский район — 613 тыс. рублей; Топкинский район — 475 тыс. рублей;

✓ **департаменту науки и высшей школы** на погашение задолженности по методической литературе — 105 тыс. рублей;

✓ **по программе «Подготовка к зиме»** Государственному унитарному предприятию жилищно-коммунального хозяйства на ремонт котельной в Анжеро-Судженск — 200 тыс. рублей;

✓ **на возмещение выпадающих доходов** жилищно-коммунальному хозяйству, связанных с оказанием услуг в счет детских пособий, методической литературы и бюджетной сферы, с направлением их на заработную плату в Яйский район — 650 тыс. рублей;

✓ **на заработную плату работникам культуры** в Юргу — 225 тыс. рублей;

✓ **на закупку горюче-смазочных материалов** для весенне-полевых работ в Тяжинский район — 300 тыс. рублей;

✓ **на заработную плату работникам учреждений социальной защиты** в Гурьевск — 50 тыс. рублей; Осинники — 119 тыс. рублей;

✓ **департаменту охраны здоровья населения** на заработную плату работникам областного онкологического диспансера — 536 тыс. рублей.

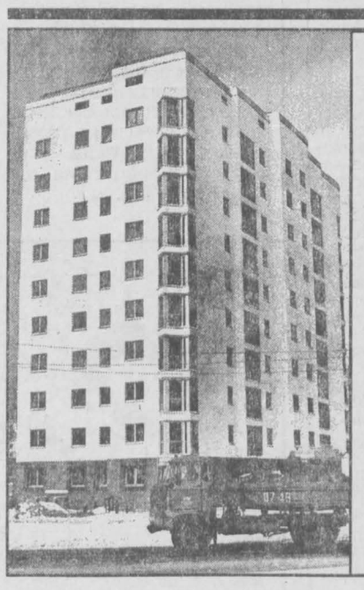

Тот, кто строит быстро и надежно.

3 стр.

здоровье нации

Меньше железа — ниже интеллект

Вчера в Кемерове прошел День специалиста-гематолога «Актуальные проблемы гематологии».

Со всей области съехались гематологи, педиатры и терапевты. Была обсуждена важная проблема — девяносто процентов населения страдает различными формами анемии. Самой распространенной из них является железодефицитная анемия. Рацион россиян обеднел в первую очередь на мясные продукты, из которых усваивается наибольший процент железа, в отличие от растительной пищи. Полноценное питание было бы прекрасной профилактикой анемии.

С виду безобидная анемия может привести к жестоким последствиям. Общеизвестно, что недостаток железа в крови сопровождает снижение интеллекта. Возникает дефицит внимания, снижаются познавательные способности и ассоциативные реакции. Дети раннего возраста отстают в развитии. В итоге серьезная угроза здоровью нации.

Татьяна БЕРГ.

Полновесным вагоном

Коллектив Кузбасского отделения Западно-Сибирской железной дороги вновь стал победителем в соревновании среди отделений дорог России. По итогам работы в первом квартале он завоевал первое место, о чем получил свидетельство Министерства путей сообщения и ЦК профсоюза.

За три месяца наши железнодорожники отправили более 34 миллионов тонн грузов — на 10 процентов больше, чем за тот же период прошлого года. При этом отгрузка угля возросла на 7,3 процента, кокса — на 12, руды — на 15, черных металлов — на 20 процентов, минеральных удобрений — в 4,6 раза. Увеличилась отгрузка на экспорт, к примеру, угля на 15, металлов — почти на 60 процентов.

Выполнен основной доходообразующий показатель — грузооборот, возросший к прошлому году на 8 процентов. Улучшены качественные показатели использования подвижного состава, что снизило эксплуатационные расходы.

Успешно начат и второй квартал. В апреле отправлено около 12 миллионов тонн грузов, почти десять из которых — каменный уголь. Это на 8 процентов больше аналогичного периода прошлого года. Увеличилась на 15 процентов отгрузка черных металлов, в три раза — химической продукции. Возрос на 10,5 процента по сравнению с прошлым годом грузооборот. Выполнены основные качественные показатели.

Татьяна НЕБОГАТОВА.

$ КУРС ВАЛЮТЫ (ЦЕНТРОБАНК)
14 мая
официальный курс – 24,69 руб.

погода

МАЙ

14 мая.
Восход 6.13. Заход 22.17.
Долгота дня 16.04.

Последняя четверть 8 мая.
Восход 6.16.
Заход 20.32.

По прогнозу Международной космической метеослужбы, в Кемерове ожидается: в субботу — малооблачно, днем до +29, ночью +18, в воскресенье — солнечно, днем до +32, ночью +20. По югу области малооблачно, в субботу днем +29, ночью +18, в воскресенье днем +32, ночью +20. С понедельника ожидается понижение температуры.

налоги

По размеру — мини, по долгам — гигант

Вот уже лет пять, как на мысковском промышленном горизонте вспыхнула и быстро погасла учрежденная междуреченской фирмой «Триада» шахта «Урегол». А поди ж ты, подобно свету далекой звезды все еще сигналит о себе. Накопленными годами зарплатными долгами, которыми обернулись посулы золотых гор. И тринадцатью миллионами рублей налоговой недоимки, оставленной мини-шахтой. По размеру — мини, по долгам — гигант. На этих, крайне необходимых бюджету 13 миллионах (а со штрафными санкциями и пеней — 20,6 млн.) поставлен крест.

Более скандальных случаев ухода от налогообложения начальник налоговой инспекции Мысков А.А. Радевич не припомнит. Хотя в работе всякое бывает. Однажды разъяренная предпринимательница напала на инспектора прямо в стенах этого учреждения. Угрозы и оскорбления достаются налоговикам при изъятии налички у должников. Это приносит в казну примерно сто тысяч рублей еженедельно. Но вечерние и ночные рейды убеждают, что попытки списать свои неплатежи на убыточность, к примеру, торговли или другого доходного бизнеса, несостоятельны.

В недоимщиках числятся не только «мертвые души» вроде «Уретола», но и вполне работоспособные предприятия. При больших объемах строительно-монтажных работ самая крупная в Мысках организация — монтажное управление №1 — задолжала около 1,5 млн. рублей в городской и областной бюджеты, вчетверо больше — в федеральный. Начальник управления А.М. Вакуленко это объясняет на ВЧК засильем бартера.

Не назовешь безработным и мысковское предприятие промышленного железнодорожного транспорта: день и ночь возит со станции Томусинская уголь на ГРЭС. А развязку налоговых неплатежей надо искать в «Кузбассэнерго», которое расплачивается с железнодорожниками за услуги. Долг предприятия территориальному фонду — 2 миллиона. Небольшая вроде сумма. Но ее хватило бы с лихвой на месячную зарплату мысковским учителям вместе с воспитателями и нянечками детсадов. А работникам культуры этой суммы хватит на год.

Что же реально поступило в казну? За четыре месяца собрано 50,7 млн. рублей — почти на 10 миллионов больше задания. Из них в городской и областной бюджеты поступило около 31 млн. рублей («живыми» деньгами — свыше 70 проц.). Изъято наличными 1,6 млн. Но это не успокаивает работников городской налоговой инспекции. Более 10 млн. рублей задолжал в бюджеты разных уровней Томусинский ЗЖБК, крупная недоимка (долги прошлых лет) сохраняется за электростанцией.

Валерий ШЕВЦОВ.
г. Мыски.

Газета Кузбасс в Интернет: www.mega.kemerovo.su/kuzbass/ ● Ваша страница в Интернет на сервере Компании «Мега»
«Экономика и жизнь Кузбасса», тел. (3842) 25-32-77, тел./факс 36-62-01

наука — производству

Гвоздь программы — семена

Недавно директору Кемеровского научно-исследовательского института сельского хозяйства доктору сельскохозяйственных наук Г. Н. КАЛЮКУ присвоено звание члена-корреспондента Российской сельскохозяйственной академии.

— Геннадий Николаевич, с чего началась ваша научная деятельность?

— После института поступил в Омске в аспирантуру. Три года исследовал биологию многолетних трав, их кормовую и семенную продуктивность. В 25 лет стал кандидатом наук. Эта тема нашла дальнейшее развитие в докторской диссертации.

В выборе исследования не ошибся. Кстати, сейчас, в условиях нехватки ресурсов для использования гербицидов и минеральных удобрений, многократно возросло значение многолетних трав, особенно бобовых. Дело в том, что люцерна, клевер, эспарцет и их смеси с кострецом безостым являются не только наиболее дешевым источником кормов, но и прекрасными предшественниками для зерновых культур. Грамотное их использование позволяет получать урожай зерновых до 25-30 центнеров с гектара без минеральных удобрений и гербицидов.

— В Кемеровскую область вы приехали четыре года назад. Какие задачи были тогда основными?

— Достаточно долгое время наш институт был печально известен в Россельхозакадемии плохими взаимоотношениями между учеными, слабыми связями с производством. Жалобы и разбирательства лихорадили коллектив. Работы над внедрением новых технологий не велись. Кандидаты наук считали, что зарплату и почести им должны давать за былые заслуги, за когда-то защищенную диссертацию.

Поэтому главной задачей было переломить эту ситуацию, что и удалось сделать. Тот, кто хотел, начал работать, иным же пришлось оставить науку. Теперь основным источником финансирования стали научные консультации и реализация семян сельхозпредприятиям области.

— Геннадий Николаевич, конечно же, научно-исследовательская работа предполагает ответственность ученых за производственные показатели.

— Разумеется, но в первую очередь мы несем ответственность за качество своих разработок, семян и сортов.

При институте работают три опытно-производственных хозяйства — «Новостройка», «Возвышенка» и «Кийское». Производственные показатели этих хозяйств в целом значительно превышают среднеобластные. Относительно слабым было у нас ОПХ «Возвышенка». Полтора года назад мы заменили там руководство — директора и двух главных специалистов. Это уже дало положительные результаты.

— Значит, старый лозунг «Кадры решают все» не потерял свою актуальность?

— В сельском хозяйстве и в сельскохозяйственной науке нехватка талантливых профессионалов с пониманием современной ситуации — более важная проблема, чем дефицит оборотных средств. Там, где есть хорошие кадры, есть и соответствующая отдача от вложений, и старые запасы лучше используются. Речь, конечно, идет в первую очередь о кадрах руководителей и специалистов.

Если на полторы сотни работающих приходится 50 коров и две тысячи гектаров посевов с урожайностью 7-9 центнеров зерна, то проблема в руководителе, а не в том, что ему мало помогает государство. Проще говоря, на помощь государства и области должны рассчитывать только те, кто способен ее эффективно использовать.

На мой взгляд, необходимо на контрактной основе подобрать группу (25-30 человек) подготовки руководителей для наиболее слабых, но крупных сельскохозяйственных предприятий, которые неэффективно реформировать.

— Пожалуйста, расскажите подробнее об особенностях взаимодействия науки и сельскохозяйственного производства в современных условиях.

— Низкий уровень развития сельского хозяйства в нашей стране всегда был связан, наряду с другими причинами, и со слабым влиянием науки.

Руководители хозяйств видели, что наиболее удобный и быстрый путь укрепления производства, улучшения экономических показателей и благосостояния работников — это получение бюджетной поддержки, заведомое снижение доводимых планов. В таких колхозах и совхозах находились средства для взаимодействия с наукой и освоения новых технологий. Они становились немногочисленными маяками и стабильно развивались до начала 90-х годов. Остальные же хозяйства использовали достижения науки, новые технологии, сорта, технику эпизодически и с опозданием на многие годы.

Сельскохозяйственная наука, за исключением селекционно-семеноводческих и редких технологических разработок, слабо влияла на производство. Инженерная сельскохозяйственная наука занималась изготовлением морально устаревших приборов, а также приспособлений для сельхозорудий, которые отставали от мирового уровня на десятки лет.

Заводы сельскохозяйственного машиностроения мало были связаны с сельскохозяйственной наукой, да и с производством тоже, что привело к их повсеместной деградации.

О роли отечественной инженерной науки в сельском хозяйстве говорит такой факт. В Кемеровской области благодаря освоению новых технологий получают самый высокий и дешевый урожай картофеля в регионе. Это стало возможным при полной замене отечественной техники на иностранную.

Подобный рывок готовится и в зернопроизводстве на основе смены основных сельскохозяйственных машин. Несмотря на тяжелое финансовое положение, хозяйства изыскивают средства на иностранную технику. Это один из основных способов стабилизировать производство и заставить наши заводы выпускать конкурентоспособные сельскохозяйственные машины.

Таким образом, к новой ситуации на селе производство и сельскохозяйственная наука оказались неготовыми. Не произошло структурных изменений, сохранился затратный механизм, во внедрении — старые формальные подходы. Бюджетные средства, выделяемые государством на сельскохозяйственную науку, остаются в основном в Московской области и в нескольких региональных центрах. В таких условиях научное обеспечение сельского хозяйства Кемеровской области должно осуществляться на основе тесного взаимодействия ученых с руководителями и специалистами хозяйств и районов.

Необходимо отметить, что в условиях деградации производства роль науки объективно не должна уменьшаться. Сейчас особенно важно грамотно проанализировать технологии растениеводства и животноводства, предостеречь товаропроизводителей от непродуктивных затрат, определить доступные пути стабилизации. Следует в первую очередь внедрять те технологии или технику, которые не требуют значительного вложения дополнительных средств или реально окупаются в течение года или двух.

Для осуществления перечисленных задач наш институт по мере возможности сохраняет научные кадры, развивает перспективные направления исследований. Так, в 1995 году начаты работы по селекции яровой пшеницы, восстановлены исследования по экономике и кормопроизводству.

Мы заключили договоры по различным темам более чем с 20 крупными хозяйствами. Их выполнение связано с реальным повышением продуктивности растений и животных, с производством в институте качественных семян высоких репродукций. Интересно то, что руководители сельскохозяйственных предприятий и главы районных администраций легче идут на заключение договоров, если ученые гарантируют эффект и не втягивают их в рискованные затраты на малоизвестные технологии.

— Какова роль института в семеноводстве области?

— Мы разработали и осуществляем в своей части областную систему семеноводства зерновых и зернобобовых культур. По предлагаемой схеме область может получать до 240 тысяч тонн семян от суперэлиты до третьей репродукции при потребности около 205 тысяч тонн, то есть исключаются в посевах семена четвертой и более низких репродукций. Потребность в семенах первичных питомников покрывается семенами, произведенными в отделе селекции и семеноводства нашего института (ежегодно 80-90 тонн семян питомников I и II года размножения). Это семена новых сортов собственной селекции и других научно-исследовательских учреждений, районированных в Кемеровской области.

Производством семян суперэлиты и элиты занимаются опытно-производственные хозяйства под авторским надзором научных сотрудников на основании договора с институтом. Производство семян первой и второй репродукций — прерогатива специализированных семеноводческих хозяйств. Но, к сожалению, в этом звене семеноводства наблюдается значительное отставание от намеченных объемов. Часть хозяйств занимается несвойственной им работой — выращиванием семян суперэлиты и элиты из завозимых из-за пределов области семян высших питомников. Работа с ними требует специальных семеноводческих приемов по сохранению сортовой чистоты и специальной техники. Простой же пересев привезенных семян и высокопроизводительные сушильно-сортировальные комплексы не позволяют получать семена, отвечающие требованиям стандарта к семенам высоких репродукций. На наш взгляд, этой группе семеноводческих хозяйств следует заниматься тем, для чего они создавались, — производством семян первой и второй репродукций, а завоз семян питомников размножения иногородней селекции возможен при необходимости в небольших объемах только в институт или элитные хозяйства, контролируемые институтом.

Немаловажное значение в получении высоких урожаев имеет качество семян. Одной из причин снижения их качества в последние годы является избыточное увлажнение в период уборочных работ, но главная причина, на наш взгляд, кроется в износе сушильно-сортировального хозяйства. Существующие комплексы выходят из строя. На них все сложнее получать качественные семена. Мы считаем, что необходимо провести тщательную ревизию сушильно-сортировального хозяйства и составить реальную программу строительства и реконструкции зерноочистительно-сушильных комплексов во всех звеньях семеноводства. Осуществить ее в области можно собственными силами и за счет бюджетного финансирования.

Производство семян предполагает определенные дополнительные затраты, тем большие, чем выше репродукция. Раньше они компенсировались семеноводам сортовыми надбавками. Действительность такова, что семена высоких репродукций остаются невостребованными из-за их высокой стоимости. Поэтому производителям семян во всех звеньях семеноводства необходима дотация из бюджета на погашение дополнительных затрат, то есть нужно опять вернуться к сортонадбавкам.

— Каковы планы института на ближайшие два года?

— Текущие планы нам диктует жизнь, а в перспективе мы намерены сохранить положительную динамику качества научных работ и объемов реализации научной продукции и семян. Постоянно будем решать задачи обновления лабораторного оборудования, селекционно-семеноводческой техники и, конечно же, готовить научных работников — кандидатов и докторов наук.

Интервью подготовил **Евгений ПЕСТЕРЕВ**, корр. «Кузбасса».

социальная защита

Дорого яичко ко Христову дню

Так и детям помощь нужна сейчас, а не тогда, когда государство станет богаче

Сколько копий было сломано, сколько споров пережито по поводу детских пособий! Наконец, удалось убедить самых принципиальных мам, что лучше получить на детей крупу, макароны или одежду для школы, чем вообще ничего. Деньги-то обещанные то ли еще будут!

Директора предприятий тоже поняли, что отдавать свою продукцию в счет «детских» экономически выгодно и предприятию, и местной казне, а значит, и населению.

Сейчас, когда в проблеме с «детскими» появился свет в конце туннеля, можно подвести некоторые итоги. Предоставляем слово Юрию Алексеевичу ГЛАДКОВУ, председателю департамента социальной защиты населения:

— Из 3200 тысяч жителей области пятую часть составляют дети, которым положено пособие в соответствии с Законом Российской Федерации «О государственных пособиях гражданам, имеющим детей» от 19 мая 1995 года.

С момента выхода этого закона только несколько регионов (Москва, Санкт-Петербург, Нижний Новгород, Самара) имели финансовую возможность выплачивать ежемесячно пособие на ребенка. Кемеровская область, как и большинство других, уже тогда в силу финансово-экономических обстоятельств не в состоянии была производить выплату без помощи центра. Тем не менее помощи из федерального бюджета, целевых трансфертов не поступало, и выплата детского пособия легла на плечи самой области. В итоге выросла громадная сумма задолженности семьям с детьми.

Но с приходом нового губернатора был найден тот путь, по которому можно добиваться постепенного расчета с мамами. Первое же распоряжение обладминистрации о погашении задолженности по детским пособиям путем выдачи товаров первой необходимости и продуктов питания позволило решить много проблем. Недостаток финансовых ресурсов был покрыт товарами. А самое главное — попутно начали решать и другие проблемы. В частности, чисто экономические. Удалось поддержать предприятия легкой и текстильной, пищевой и перерабатывающей промышленности области, потребкооперации, бытового обслуживания. Появились рабочие места. Жители Кузбасса стали получать заработную плату. Предприятия стали погашать задолженность в бюджеты различных уровней, в Пенсионный фонд, в фонд медицинского страхования и так далее.

Потом пошли дальше: стали погашать задолженность путем оплаты проезда в городском пассажирском транспорте (проездные билеты), коммунальных услуг, электроэнергии, бытовых услуг. А в последнее время в счет детских стали предоставлять питание в школах, обслуживать в детских дошкольных учреждениях.

Сейчас разрабатывается механизм погашения задолженности путем выдачи семян картофеля, рассады томатов, капусты, а также и поросят, цыплят, кур. Так, в Прокопьевском районе в счет погашения задолженности по детским пособиям выдано 1600 поросят на сумму один млн. рублей. Создаются условия для ведения подсобного хозяйства.

Несмотря на принимаемые меры, задолженность по выплате ежемесячного пособия на ребенка остается значительной и на первое апреля составляет 831 млн. рублей, или 17,9 месяца. Однако в марте впервые при месячной потребности в 46 млн. рублей только товарами и услугами погашена задолженность в сумме 46,2 млн. рублей, что говорит о правильности выбранного пути.

Необходимо отметить, что в первую очередь погашается задолженность детям одиноких матерей, детям, родители которых уклоняются от уплаты алиментов, детям военнослужащих срочной службы, детям-инвалидам до 16 лет, детям семей безработных и детям многодетных и малоимущих семей. Особое внимание уделяется адресной выплате ежемесячного пособия на ребенка на основании актов обследования жилищных и материальных условий семей. Распределение, анализ спроса товаров производятся с участием женсоветов, советов ветеранов, попечительских советов и других общественных организаций. Для полного охвата получателей пособий практикуется выдача поручений на продукты питания и услуги по школам, организациям, привлекаются поселковые и сельские Советы, специалисты органов социальной защиты населения выезжают в отдаленные села, поселки.

Так, в Мариинском районе организована работа по погашению задолженности по детским через предприятия, продукция которых отпускается получателям пособий. Завезенная продукция предприятий области реализуется через склад-магазин центра помощи семье и детям. По специальному графику скомплектованные наборы продуктов в пределах стоимости одного-двухмесячного пособия вывозятся в отдаленные села Юрьевка, Тенгулы, Петровка, Рубино, Пихтовка, Туйла, Камышинка. Выделенные главой администрации денежные средства в начале 1998 года позволили выплатить всем получателям пособие за январь, 50 проц. — за февраль, а части особо нуждающимся — за март.

В Чебулинском районе также организован вывоз товаров в такой отдаленный поселок, как Мурюк. Большое внимание уделяют здесь изысканию местных ресурсов. Долг по детским погашается путем оплаты лекарств, коммунальных, телефонных, различных бытовых услуг. В конце 1998 года желающие «оплатили» земельный налог. Изыскиваются местные ресурсы, примерно пятая часть средств местного бюджета.

В городе Топки создан общественный совет женщин, который контролирует правильность использования средств, направляемых на выплату пособий. В Яе создана независимая комиссия по распределению товаров и продуктов питания. В этих территориях составлены списки малообеспеченных семей, которым ежедневно через магазин отпускают хлеб и продукты питания.

Доставка товаров по Яйскому району организована через почтовую связь. Сельские Советы организуют подвоз женщин в районный поселок Яю для обслуживания.

Большое значение придают погашению задолженности в Гурьевском, Ижморском, Кемеровском, Топкинском районах, в городе Мыски. Результат виден. Если в области в среднем за год погашена шестимесячная задолженность, то в городах Таштаголе — за 15 месяцев, в Тайге — за 13 месяцев, Топкинском районе — за 11 месяцев, в Гурьевском, Ижморском, Мариинском, Тяжинском, Чебулинском и Яшкинском районах — за 8 месяцев.

Глава администрации Топкинского района Ю. П. Грабко еженедельно отслеживает погашение задолженности. Результат налицо. В среднем в районе на каждого ребенка погашена задолженность в сумме 897 рублей при средней в области 450 рублей, в том числе товарами и услугами — 635 рублей.

Глава администрации города Березовский С. В. Шафранский принял решение выдать к выпускному балу каждому из 460 выпускников школы по 530 рублей в счет детских. Для этой цели выделено из бюджета города 250 тыс. рублей.

Соцзащита и дальше будет совершенствовать схему погашения долгов по детским пособиям. Что-то будет устраивать мам в полной мере, а что-то не очень. Не ошибается тот, кто не работает. Хотелось бы, чтобы население правильно оценило ситуацию. А мы, работники соцзащиты, постараемся сделать все от нас зависящее, чтобы поддержать семьи, имеющие детей.

О динамике цен на потребительском рынке области в апреле 1999 г.

Индекс потребительских цен по Кемеровской области за апрель составил 102 проц. (с начала года — 110,2 проц), в т.ч. на продовольственные товары — 101,7 проц. (109,3 проц.), непродовольственные — 103,3 проц. (114,7 проц.), платные услуги населению — 100,5 проц. (103,1 проц.).

Из наблюдаемых **продовольственных товаров** более всего за месяц подорожали: мука пшеничная высшего сорта — на 29,2 проц., капуста свежая, морковь — на 24 проц., свекла, яйца — на 16 проц., картофель — на 9,4 проц., консервы фруктово-ягодные, смеси сухие молочные для детского питания, чай черный байховый, крупяные изделия — на 4 проц. Вместе с тем по сравнению с предыдущим месяцем стали дешевле молоко, майонез на 4-6 проц., молоко сгущенное с сахаром, масло сливочное и подсолнечное — на 2-3 проц.

Стоимость набора из 25 основных продуктов питания в конце апреля в среднем по области составила 531,9 рубля и увеличилась по сравнению с предыдущим месяцем на 2,2 проц. (с начала года — на 13,8 проц.).

На рынке **непродовольственных товаров** в среднем на 5-6 проц. увеличились цены на одежду, чулочно-носочные изделия, мужскую и женскую обувь, печатные издания: фотоаппараты, телерадиотовары. Бумажно-беловые товары стали дороже на 6,9 проц., шелковые ткани, мыло туалетное, бензин — на 10-12 проц., зонты — на 17,1 проц.

В сфере **платных услуг** за месяц подорожали услуги гостиниц на 2,1 проц., бытовые — на 2,6 проц., среднего образования — на 4,8 проц. На 4-5 проц. возросла стоимость билетов на поезда дальнего следования, на 6,4 проц. — авиабилетов.

Индекс потребительских цен (без учета товаров и услуг необязательного пользования), рассчитанный в соответствии с Законом Российской Федерации «Об индексации денежных доходов и сбережений граждан в РСФСР» от 24.10.91 г., составил за апрель 102,1 проц. (с начала года — 108,9 проц.).

Кемеровский областной комитет государственной статистики.

Рис. **Игоря Кийко.**

Планово-экономическая служба угольного разреза «Ерунаковский» УК ОАО «Кузбассразрезуголь» — важное подразделение открытчиков. От ее четкой и слаженной профессиональной работы зависит успех всего предприятия.

НА СНИМКЕ (слева направо): ведущие экономисты Ольга Усова, Наталья Поженко и Валентина Багрянова.

Фото **Анатолия Кузярина.**

Как платим налоги?

По предварительным данным, на 1 мая в бюджетную систему поступило налогов и других обязательных платежей 3,2 млрд. рублей. Прогнозное задание по сбору налогов в федеральный бюджет выполнено на 121,1 проц., в местный бюджет — на 120,5 проц. Около 60 проц. в общей сумме налоговых поступлений составили денежные средства.

Неплохие показатели по налоговым сборам в городах: Гурьевске, Кемерове, Мариинске, Междуреченске и Мысках, а также в Новокузнецком, Промышленновском, Тисульском, Чебулинском и Яшкинском районах, сообщила пресс-служба ГНИ по Кемеровской области.

Кузбасский губернский банк: год успешной работы на финансовом рынке

В новой реальности роль банков, их влияние на экономические процессы, происходящие в регионе, резко возросли, соответственно вырос и интерес к деятельности финансовых структур. Банков стало мало. Люди вынуждены взвешивать все «за» и «против», прежде чем отдать предпочтение тому или иному банку.

В сознании людей банк в первую очередь ассоциируется с местом, где хранят деньги. Однако банк — это не просто большая копилка, а сложная финансовая структура с разнообразными функциями. В этом нас убеждает пример Кузбасского губернского банка — банка Кузбасса.

Год работы в нынешней сложной политической и экономической ситуации показал, что Кузбасский губернский банк состоялся как новый субъект регионального финансового рынка.

Специалисты Кузбасского губернского банка делают все, чтобы повысить доверие постоянных клиентов и привлечь новых. Платежи «день в день» — это не рекламный слоган, а норма жизни этого банка. Здесь установлены приемлемые тарифы обслуживания, которые выгодно отличаются от ныне действующих в регионе. Только за последние три месяца в Кузбасском губернском банке открыли счета более 200 организаций Кузбасса. Такой интерес к банку напрямую связан с его успешной работой.

Помимо традиционного перечня современных банковских услуг, специалистами банка индивидуально для каждого клиента разрабатывается программа сотрудничества, включающая в себя действенные механизмы, призванные решить не только проблему долгов между предприятиями Кузбасса, но и проблему неплатежей в целом. Все более популярным инструментом в решении этих задач становится вексель Кузбасского губернского банка.

Стремление банка успешно развиваться в условиях конкуренции немыслимо без современных технологий, и банк, создавая свои и внедряя самые передовые технологии, выводит деятельность всех структур банка на качественно новый уровень.

Так, специалистами Кузбасского губернского банка создан ряд уникальных технологических схем управления, финансирования и информационного обеспечения жилищно-коммунального комплекса области. Несомненным достижением является разработка не имеющей аналогов технологии сбора коммунальных платежей, названная Единый расчетный центр (ЕРЦ).

Функция центра — организационная работа, проведение расчетных операций. Обладая полной информацией о совершенных операциях, ЕРЦ способен предотвратить и пресечь любые злоупотребления. Работа ЕРЦ позволит значительно ускорить финансовый оборот, исключить повторные многоступенчатые операции и резко сократить бумажный документооборот, в результате чего появится возможность оперативного маневрирования финансовыми ресурсами.

Разработанные банком технологии предусматривают огромный простор для деятельности предприятий, помогают руководителям ориентироваться в сложных финансовых и хозяйственных отношениях.

Год успешной работы показал, что Кузбасский губернский банк в состоянии справиться с любыми трудностями, делая каждый вновь достигнутый результат точкой отсчета для дальнейшего развития.

твоя земля, хозяин

И автоматике нужны деньги

Государственный земельный кадастр — это информационная система сведений о земле: правовом положении, количестве и качестве и экономической ее оценке.

Областной комитет по земельным ресурсам и землеустройству разработал программу автоматизированной системы ведения государственного земельного кадастра, запланированные мероприятия которой ежегодно рассматриваются органами власти региона. К сожалению, в связи с недостаточным финансированием намеченные программой мероприятия не выполняются в полном объеме. В частности, это касается инвентаризации земель населенных пунктов.

Автоматизированная система ведения государственного земельного кадастра значительно превышает экономическую эффективность, тем самым позволяя увеличить доходную часть бюджетов. С 1993 года вложенные средства сразу дали положительные результаты.

Например, в 1996 году на инвентаризацию земель было вложено 8,7 миллиона рублей. Экономическая эффективность от внедрения данного мероприятия составила 37,8 миллиона рублей. На каждый рубль затраченных средств поступление составило 4,3 рубля. В 1998-м было вложено на инвентаризацию 4,6 миллиона, экономический эффект получили 47,8 миллиона рублей. И каждый вложенный рубль вернулся в казну 10,4 рубля.

Нынче на выполнение программы необходимо 21,6 миллиона рублей.

Ожидаемый экономический эффект — 60 миллионов рублей.

Во всех районах, за исключением Таштагольского и Междуреченского, и городах внедряется автоматизированная система ведения государственного земельного кадастра. Программа несовершенна, не имеет графики, то есть отображения планово-картографического материала.

В некоторых городах и районах (Белове, Прокопьевске, Анжеро-Судженске, Кемерове, в Прокопьевском, Новокузнецком, Кемеровском районах) имеется программа «GEO CAD» (геоинформационный кадастр). Она более отвечает требованиям сегодняшнего дня, имеет не только информационный блок, но и графическое изображение.

К сожалению, ввиду неполноты сведений для внесения программа не действует для составления отчетных форм земельного кадастра. В 1998 году были изменены отчетные формы, поэтому потребуется доработка вышеуказанных программ.

Для ведения земельного кадастра в автоматизированном режиме в комитетах не хватает техники и программного обеспечения. Земельный кадастр ведется на недостаточном уровне, во-первых, из-за неполноты данных о наличии землепользователей, землевладельцев, собственников земель, из-за отсутствия сплошной инвентаризации земель всех категорий. Причина невыполнения — недостаточное финансирование на реализацию «Программы создания автоматизированной системы ведения государственного земельного кадастра Кемеровской области». Выполнение программы профинансировано за счет областного бюджета — 1063,6 тысячи рублей при плане на 1998 год 21600 тысяч, за счет местных бюджетов — 3536,4 тысячи при плане 101770 тысяч рублей.

Если же говорить по большому счету, на сегодня необходимо принятие нового Земельного кодекса, федеральных законов «О земельном кадастре», «Об оценке земель» и вообще законов, регулируемых земельные отношения. Необходима единая система ведения земельного кадастра по России. То есть обязательное выполнение «Программы создания автоматизированной системы ведения государственного земельного кадастра», в которой предусмотрены средства на выполнение съемок, обследований, инвентаризации и мониторинга земель, автоматизации системы ведения земельного кадастра, не только по отчетным формам, но изначально, начиная с описания земельного участка.

Наиболее полное и достоверное ведение земельного кадастра позволит решать вопросы перераспределения земель с целью эффективного ее использования, контроля использования охраны, мониторинга налогообложения земель.

С. ФИЛАТКИНА, начальник отдела земельного кадастра областного комитета по земельным ресурсам и землеустройству.

жилье

Строим быстро, платим медленно

Обзавестись квартирой в наше время непросто по разным причинам. Главное, конечно, из-за того, что нет денег ни в бюджете, ни у предприятий. Немного и покупателей, готовых сразу выложить полную стоимость за квартиру. И все же часть населения могла бы решить свой жилищный вопрос при условии рассрочки в оплате. Вот этих людей необходимо сориентировать в выборе заказчика — кому бы сегодня они могли отдать свои кровные рубли, чтобы жилье им построили дешевле, качественнее, и, не дай бог, не обманули бы.

Мы уже не раз писали о работе областного фонда развития жилищного строительства. Недавно фонд отметил свой маленький юбилей — пять лет со дня образования. За это время построены сотни квартир. И это главная гарантия надежности этой организации. Немаловажно и то, что фонд работает под патронажем областной администрации, контролирует деятельность фонда попечительский совет администрации. О том, как фонд существует в нынешних непростых экономических условиях, за счет чего удается укладываться в отведенные сроки строительства, выполнять обязательства перед покупателями квартир, рассказывает директор фонда Алла Алексеевна СЕРДИТЫХ:

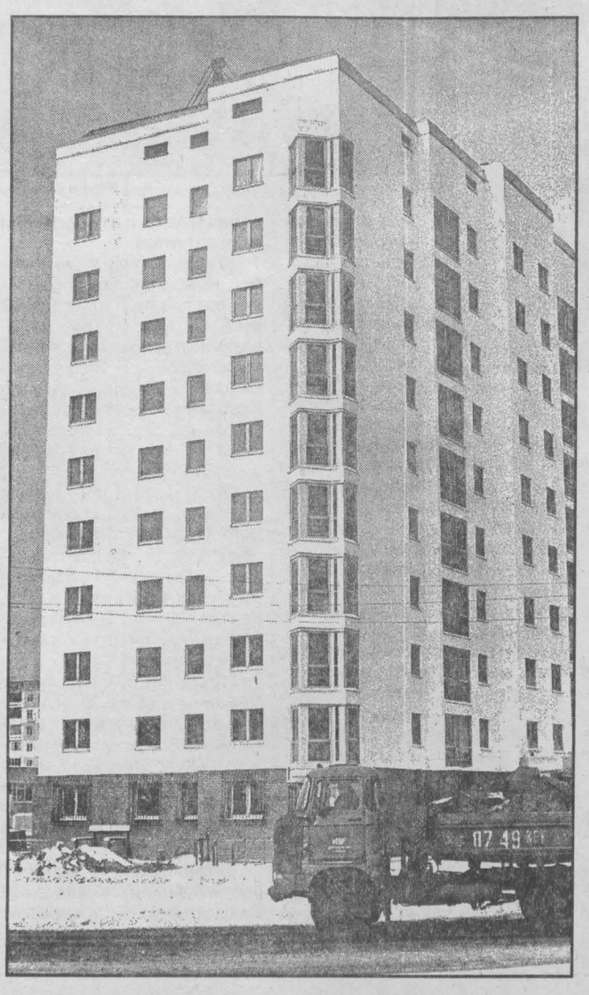

— В первую очередь, людям интересно знать, по какой цене строится жилье, какова схема финансирования строительных работ и оплаты. В чем же преимущества фонда?

— Наверное, в том, что мы работаем с незавершенкой. Как это ни удивительно, сегодня это наиболее приемлемый вариант. Ведь если вы беретесь строить дом с «нуля», то в течение срока строительства должны найти немалые деньги. А взять их неоткуда, кроме как с самих покупателей квартир. Такие условия тяжелы, они подходящи для очень немногих. А фонд берет на достраивание, как правило, незавершенку с готовностью в 50 процентов. То есть наполовину деньги уже вложены. Эта часть средств и предоставляется людям в рассрочку. И тогда остается найти лишь деньги на завершение строительства. Хотя сегодня и это непростая задача. Отсюда довольно напряженные условия, которые фонд предлагает покупателям. 20 процентов стоимости квартиры необходимо внести сразу и еще 30 процентов в ходе строительства (за год-полтора). И все же эти условия, повторяю, наиболее приемлемые, чем когда дом строится с «нуля».

— Какие дома достраивает фонд в настоящее время?

— Заключили договор на завершение двадцатиквартирного дома в Тяжинском и пятнадцатиквартирного в Плотникове. В мае начинаем работать на доме, что напротив редакционного корпуса в Кемерове. Пока что договора на этот дом не заключаем. Сделаем перепланировку, чтобы больше было однокомнатных квартир — они пользуются спросом, подсчитаем расходы, и тогда будет видно. Но у этого дома неплохие перспективы. Он удобно расположен, легко подключиться к сети коммуникаций, что удешевит стоимость квадратного метра. Также будем достраивать высотный дом в районе спорткомплекса. Здесь мы участвуем в доле с внешней экономической ассоциацией «Кузбасс».

— Алла Алексеевна, как убедить людей, что вы не наживаетесь на строительстве квартир и что цена квадратного метра объективно складывается высокой? Кстати, какова она у вас?

— Наверное, в этом никого и не надо убеждать. Люди понимают, что жилье слишком дорого не от хорошей жизни. Говорить о больших доходах сегодня не приходится. Дай бог вообще не сработать в убыток. Ориентируемся на людей так называемого среднего достатка, потому что богатых покупателей мало, да и многие из них уже обзавелись жильем. В то же время возможности тех, кто хотел бы приобрести квартиру на условиях рассрочки, ограниченны. И малейший рост цен отпугивает людей. Фонд строит сегодня жилье ценой 3,5 тысячи рублей и выше за квадратный метр. В целом стоимость квартиры складывается из многих показателей. Давайте посмотрим, что заложено в цене «квадрата». Основная доля приходится на стройматериалы, часть средств идет на оплату работы банка, с которым фонд заключает договор по возврату кредитных средств, и, наконец, расходы на работников фонда (нас несколько человек), последние минимальны. Главное — стройматериалы. И железобетон, и кирпич обходятся дорого. Хорошо бы перейти на выпуск новых, экономичных, недорогих и более эффективных стройматериалов, как, например, ячеистый бетон, который сейчас в Кузбасс завозится из Новосибирской области. Понимая перспективность новых материалов, фонд в свое время стал одним из учредителей производства мелкоштучных блоков по испанской технологии «Компакта-2000» на базе «Кузнецкпромстроя». Сейчас это производство работает, выпускает легкие, прочные стеновые и облицовочные блоки, тротуарную плитку. Заказы на нашу продукцию уже пошли. К примеру, новокузнецкая администрация берет плитку для отделки сада металлургов. Также будем использовать продукцию «Компакты» на достраивании 17-этажного дома в Новокузнецке. Кстати, подсчеты показывают, что стоимость строительства из мелкоштучных блоков в полтора раза дешевле традиционных материалов.

— А действует ли программа предоставления населению строительных материалов в рассрочку? Фонд ведь является исполнителем этой работы.

— Да, действует. Сейчас, к лету, особенно чувствуется активность. Спросом пользуются больше столярные изделия и продукция деревообработки. А вообще материалы отпускаются на трех предприятиях — Мазуровском кирпичном заводе, АО «Стройиндустрия» и Кемеровском ДОЗе. Обращаются к нам не только кемеровчане, но и из соседних Топок, Березовского и близлежащих сел. Сразу люди оплачивают лишь 20 процентов стоимости материалов, остальное им предоставляется в рассрочку на десять лет. Однако эти условия только для тех, кто развернул строительство своего дома и уже вложил не менее 20 процентов собственных средств. Кроме того, очень важно, чтобы все необходимые документы были оформлены, мы все это тщательно проверяем...

— И все-таки люди рискуют, когда заключают с фондом договоры на строительство. Ведь сегодня нельзя положиться ни на один договор. Записали одно, а на деле происходит, порой, другое. Чем вы можете гарантировать выполнение своих обязательств?

— Действительно, печальный опыт нарушений договорной дисциплины, к сожалению, имеется. Это касается в основном строительства жилья в доле с другими заказчиками. Может сложиться такая ситуация, что одни люди исправно вносят свои платежи, а другие по каким-то причинам (часто объективным) не платят. И неважно, кто эти люди — с каким «дольщиком» они заключали договоры. Страдают все, стройка тормозится, нарушаются графики сдачи работ. Поэтому для нас предпочтительнее брать дом на полное финансирование, чтобы ни от кого не зависеть. Что мы, кстати, стараемся делать. За счет чего же мы сами обеспечиваем финансирование? Помогает нам в этом договор с администрацией области по возврату кредитных средств, выданных фонду ранее. Он заключен на десять лет, и пока не наступило время, когда надо будет отдавать первую часть этих средств. Таким образом, деньги, которые люди возвращают в погашение кредитов, остаются в фонде и направляются на строительство. В любое время мы можем перераспределить их с одного дома на другой, чтобы строители не простаивали. Кстати, фонд один из немногих, кто регулярно оплачивает работу подрядных организаций.

— Но ведь при заключении договора на строительство не меньше рискует и фонд? Что делать, если, допустим, квартира построена, жильцы вселились, а выплачивать деньги по рассрочке перестали?..

— Риск есть. Ведь до последнего времени возврат кредитов обеспечивал лишь договор покупателя с банком и обязательства двух поручителей. Правда, в своей практике мы не сталкивались со злостными неплательщиками. Люди у нас все же сознательные, стараются расплатиться, даже если приходится отдавать последнее. Но бывают и объективные причины. И в этом случае фонд ищет возможность помочь всеми имеющимися средствами. Нам невыгодно, чтобы наш клиент попадал в долговую яму. Начинают накручиваться пеня, штрафы, и тогда в первую очередь платежи идут на покрытие этих сумм, а не по основному долгу. С выходом закона об ипотеке ситуация изменилась. Теперь при сдаче дома мы оформляем квартиры в собственность с некоторыми ограничениями прав до окончания выплат. К тому же оформляется залог, по которому может быть сделано взыскание. Не в состоянии человек выплатить свой долг — значит, рискует расстаться со своей квартирой. Фонд имеет право заняться переселением семьи в другое жилье, соответствующее по стоимости той сумме, которую смогли выплатить.

— Вот это да! Такие условия заставляют, что называется, семь раз отмерить... Видимо, определиться со своей платежеспособностью не такое уж простое дело?

— Многие действительно подходят к этому вопросу слишком просто. Считают, что достаточно одного желания обзавестись квартирой, мол, она нам так нужна, что мы готовы терпеть любые лишения, отдать последнюю копейку. Но фонд не будет заключать договор, пока тщательно не изучит возможности семьи. Если по кредитам придется отдавать более половины семейного дохода, то риск слишком велик. Но в любом случае надо обратиться в фонд на улицу Д. Бедного, 6, или по телефонам: 36-47-33, 36-40-42 и вместе решать этот вопрос.

— Тем более, что здесь работают очень милые, доброжелательные люди, а главное, хорошие специалисты и во всем помогут разобраться...

— Это наше дело, мы его любим и потому надеемся, что худшие времена пройдут и люди смогут получать кредиты в банках, строить жилье, выбирать заказчика на свое усмотрение. И тогда наш опыт еще больше пригодится.

Беседовала
Татьяна КОЛОКОЛОВА.
Фото **Виктора Грызыхина.**

Горят костры далекие и сжигают все нужное нам

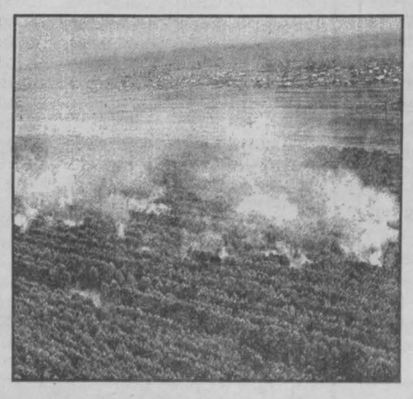

Один из наиболее дремучих предрассудков, доставшихся нам в наследство от прапрадедов, прост, как и все остальные: считается, что после пала трава растет лучше!

Безуспешная война с этой «мудростью» ведется уже века четыре и по сей день. Каждую весну весь Кузбасс затягивается сухой дымной завесой.

Наука давно доказала вредность палов, даже в том случае, если из-за них не возник лесной пожар. Гибнет от огня смена спелому древостою — подрост и всходы деревьев, гибнет грибница, гибнут семена и корневища ценных лесных растений — лилейных, бобовых, гибнут ягоды, гибнут муравьи — санитары леса, бабочки — опылители цветов, черви, прочие организмы. В огне погибает все, составляющее важнейшую и необходимейшую часть жизнедеятельности леса и луга. Деревья заселяются вредителями, в составе трав начинают преобладать осока, вейник, грубостебельная дудка. А это значит, что ухудшается качество пастбищ, качество сена.

Пропадают цветы, лекарственные травы, ягодники. Пропадают гнезда глухаря, тетерева, рябчика, куропатки, жаворонка, откладывающих яйца прямо на земле. Сколько невидимых трагедий скрывает завеса пламени и дыма! В области с начала года возникло 111 лесных пожаров, практически все по вине человека. 872 гектара превратились в черную пустыню. В прошлом году ущерб от пожаров превысил 400 миллионов рублей, из них расходы на тушение составили 700 тысяч.

Поджигателю безразличны эти буквально сгоревшие миллионы. Но мало кому безразлично здоровье детей, внуков, свое собственное. Задумайтесь хоть раз, какие вещества, какие опасные для здоровья соединения поднимаются в воздух вместе с дымом палов! В их числе диоксин, окись углерода, свинец, тяжелые металлы, осевшие на траве от промышленных и автомобильных выбросов. Усугубляется дефицит кислорода. Лесам же все труднее вырабатывать кислород, очищать воду и воздух. Каждый гектар леса за сутки обеспечивает жизнеспособность двухсот человек, каждое дерево — одного-двух человек!

Несложная арифметика показывает, что сгоревшие с начала года 872 гектара лишили жизнеспособности 174400 кузбассовцев. И сколько человек еще ощутят удар по своему здоровью, насколько укоротятся наши жизни? Ведь лесные пожары только начались! Мы сами себя травим ядовитым дымом, поджигая сухую траву, сжигая мусорные кучи на своих огородах, преступно небрежно обращаясь с огнем и провоцируя пожары. Костры средневековья полыхают — оглянитесь вокруг...

Татьяна ЯРЦЕВА,
ведущий специалист
Кемеровского управления
лесами.
Фото **Юрия Юрьева.**

ПРОГРАММА ПЕРЕДАЧ РАДИО КУЗБАССА ПО СТАНЦИИ УКВ НА ВОЛНЕ 4.5 МЕТРА И ПО ПРОВОДНЫМ СЕТЯМ ОБЛАСТИ

Понедельник, 17 мая
7.00 Программа передач. Погода
7.04 Радиоканал «Переход»: Хроника событий минувшей недели. «Диалог». Объявления. Реклама.
7.58 Погода.
8.00-8.10 Объявления (по горсети).
9.00-16.50 Профилактика на радиоузлах с проводным вещанием и на станции УКВ.
18.20 «Шанс». Реклама. Музыка.
18.35-19.00 «Местное время». Информационная программа. Погода.

Вторник, 18 мая
7.00 Программа передач. Погода.
7.04 Радиоканал «Переход»: Новости Кузбасса. Объявления. Реклама. «Гость студии». Внешний управляющий АО «Кузбассэнерго» С. Михайлов. «Развитие сырьевой базы Запсиба».
7.58-8.00 Погода.
12.10-13.00 Радиоканал «Переход» — «Рандеву в 12.10»:«Сегодня — Международный день музеев». «Письма и песни».
18.20 «Шанс». Реклама. Музыка.
18.35-19.00 «Местное время». Информационная программа. Погода.
20.00-22.00 Радиоканал «Переход»: Новости Кузбасса. «Вечерний дозор». «О музеях боевой славы Кузбасса». Призыв «Весна-99».

Среда, 19 мая
7.00 Программа передач. Погода.
7.04 Радиоканал «Переход»: Новости Кузбасса. Объявления. Реклама. Фестиваль добровольческого движения «Изменим жизнь к лучшему». «Будьте здоровы!» Об опасности клещевого энцефалита.
7.58-8.00 Погода.
12.10-13.00 Радиоканал «Переход» — «Рандеву в 12.10»: «Литературный дилижанс». К дню рождения М. Булгакова. «Беседы о духовном с отцом Владимиром».
18.20 «Шанс». Реклама. Музыка.
18.35-19.00 «Местное время». Информационная программа. Погода.
20.00-22.00 Радиоканал «Переход»: Новости Кузбасса. «Радиокафе».

Четверг, 20 мая
7.00 Программа передач. Погода.
7.04 Радиоканал «Переход»: Новости Кузбасса. Объявления. Реклама. Сколько стоит здоровье шахтеров? Беседа с главным профпатологом области А. М. Егоровым. Итоги благотворительной акции «Кузбасс против наркотиков».
7.58-8.00 Погода.
18.20 «Шанс». Реклама. Музыка.
18.35 «Местное время». Информационная программа. Погода.
19.00-19.10 Из почты губернатора.
20.00-22.00 Радиоканал «Переход»: Новости Кузбасса. «Альбом» — Элис Купер и Оззи Осборн — великие мистики.

Пятница, 21 мая
7.00 Программа передач. Погода.
7.03 Радиоканал «Переход»: Новости Кузбасса. Объявления. Реклама. «Регион». Радиоперекличка: Кемерово — Томск — Барнаул — Абакан.
7.58-8.00 Погода.
12.10-13.00 Радиоканал «Переход». — «Рандеву в 12.10»: «Большая перемена». Страничка для школьников. «Заветная шкатулка».
18.20 «Шанс». Реклама. Музыка.
18.35-19.00 «Местное время. Информационная программа. Погода.

Суббота, 22 мая
7.58-8.00 Погода.
8.10 Программа передач. Погода.
8.13 «Кузбасс: итоги недели». Информационно-аналитическая программа.
8.51 Объявления. Реклама.
8.58-9.00 Погода.
17.00-18.00 «По вашим письмам». Музыкальная программа.

ОТПРАВЬТЕ ТЕЛЕГРАММУ НЕ ВЫХОДЯ ИЗ ДОМА
ПРИЕМ ТЕЛЕГРАММ ОТ НАСЕЛЕНИЯ ПО ТЕЛЕФОНУ
066
ОАО "Электросвязь" Кемеровской области
ФИЛИАЛ КЕМЕРОВСКИЙ ОБЛАСТНОЙ ТЕЛЕГРАФ
650066 г.Кемерово, пр.Октябрьский, 10
тел.: 52-68-90, факс: 52-43-10, 52-89-90
E-mail Internet : ots@kuzbass.net

Пора *использовать современную информационную технологию — электронный справочник на CD-ROM*
"ТОРГОВО-ПРОМЫШЛЕННЫЙ КОМПЛЕКС КУЗБАССА"
На его красочных страницах вы найдете:
- информацию о предложениях фирм и организаций Кузбасса и регионов "Сибирского соглашения"
- популярную периодику за 1998-99 г., в том числе газеты "Кемерово", "Кузбасс", "Наша газета"
- нормативные документы г. Кемерово и Кемеровской области.

Гибкая система поиска, удобная гипертекстовая среда, доступная цена — безусловно повысят эффективность вашего труда.
Спрашивайте компакт-диск в киосках "Информпечати" и магазинах компакт-дисков (ограниченный тираж) или у изготовителя по тел. 36-29-06.
Информация о постоянных оптовых покупателях размещается в справочнике со следующего выпуска.
Компания "Мега"

ОАО «Кузбассэнергострой» сообщает о проведении годового общего собрания акционеров.

Собрание состоится 18 июня 1999 года, начало работы собрания в 11 часов.

Время начала регистрации — в 9 часов, окончания — в 10 часов.

Место проведения собрания: г. Кемерово, ул. Островского, 15.

Дата составления списка акционеров, имеющих право на участие в общем собрании, установлена 5 мая 1999 года.

Повестка дня собрания:

1. Отчет исполнительного органа и совета директоров о финансово-хозяйственной деятельности за 1998 г., утверждение годового отчета, бухгалтерского баланса, счета прибылей и убытков, распределение прибылей за 1998 г., заключение аудиторской проверки за 1998 г.
2. Утверждение отчета ревизионной комиссии.
3. Внесение изменений и дополнений в учредительные документы ОАО «Кузбассэнергострой» и во внутренние положения общества.
4. Утверждение аудитора общества.
5. Довыборы членов ревизионной комиссии.
6. Выборы членов совета директоров.
7. О дивидендах.

За получением необходимой информации и для ознакомления с материалами собрания обращаться по адресу: г. Кемерово, ул. Островского, 15, а также в филиалы общества в городах Мыски и Белово.

Для регистрации акционерам при себе иметь документ, удостоверяющий личность, а для представителей акционеров — оформленную доверенность на право участия в собрании и решения всех вопросов повестки дня.

Совет директоров ОАО «Кузбассэнергострой».

ПР. ОКТЯБРЬСКИЙ 10
ПЕРЕСЕЧЕНИЕ С ПИОНЕРСКИМ БУЛЬВАРОМ. ОСТАНОВКА ГОР. ГИБДД
Факс, Ксерокс, Телекс
ТЕЛЕФОН
Круглосуточно
Справки по тел. 52-79-77
ОАО "Электросвязь" Кемеровской области
ФИЛИАЛ КЕМЕРОВСКИЙ ОБЛАСТНОЙ ТЕЛЕГРАФ
650066 г.Кемерово, пр.Октябрьский, 10
тел.: 52-68-90, факс: 52-43-10, 52-89-90
E-mail Internet : ots@kuzbass.net

ПР. ОКТЯБРЬСКИЙ. 10
ПЕРЕСЕЧЕНИЕ С ПИОНЕРСКИМ БУЛЬВАРОМ. ОСТАНОВКА ГОР. ГИБДД
с 8.00 до 20.00 справки по т.25-87-32.
УСЛУГИ СЕТИ ИНТЕРНЕТ E-Mail, Telnet, WWW, FTP
ПКП **т.25-87-32.**
- Услуги сети ИНТЕРНЕТ.
- Компьютерный набор текста.
- Распечатка на лазерном принтере.
- Сканирование текстов, фотографий.

В ПУНКТЕ КОЛЛЕКТИВНОГО ПОЛЬЗОВАНИЯ (ПКП)
ОАО "Электросвязь" Кемеровской области
ФИЛИАЛ КЕМЕРОВСКИЙ ОБЛАСТНОЙ ТЕЛЕГРАФ
650066 г.Кемерово, пр.Октябрьский, 10
тел.: 52-68-90, факс: 52-43-10, 52-89-90
E-mail Internet : ots@kuzbass.net

Изготовление высококачественных фотоформ для черно-белой и цветной печати.
Разрешение вывода до 1270 dpi и до 175 Lpi
Справки по телефону: 52-45-89.

ОАО "Электросвязь" Кемеровской области
ФИЛИАЛ КЕМЕРОВСКИЙ ОБЛАСТНОЙ ТЕЛЕГРАФ
650066 г.Кемерово, пр.Октябрьский, 10
тел.: 52-45-89, факс: 52-43-10,
E-mail Internet : admin@kuzbass.net

ПР. ОКТЯБРЬСКИЙ. 10
ПЕРЕСЕЧЕНИЕ С ПИОНЕРСКИМ БУЛЬВАРОМ. ОСТАНОВКА ГОР. ГИБДД
ПОДКЛЮЧЕНИЕ К СЕТИ ИНТЕРНЕТ
т.52-36-12, т.52-33-43
ПОСТОЯННОЕ ПОДКЛЮЧЕНИЕ К ИНТЕРНЕТ (ВЫДЕЛЕННАЯ ЛИНИЯ GDC, РАДИО ДОСТУП)
КОММУТИРУЕМОЕ СОЕДИНЕНИЕ 2-Х ВИДОВ. (DIAL UP ДОСТУП: С ПРИВЯЗКОЙ К ТЕЛЕФОНУ С РОУМИНГОМ - ВОЗМОЖНОСТЬ ВХОДА В СЕТЬ С ТЕМ ЖЕ ИМЕНЕМ И ПАРОЛЕМ БОЛЕЕ ЧЕМ ИЗ200 ГОРОДОВ РОСИИ И БЛИЖНЕГО ЗАРУБЕЖЬЯ.
ОАО "Электросвязь" Кемеровской области
ФИЛИАЛ КЕМЕРОВСКИЙ ОБЛАСТНОЙ ТЕЛЕГРАФ
650066 г.Кемерово, пр.Октябрьский, 10
тел.: 52-36-12, 52-33-43, факс: 52-43-10,
E-mail Internet : admin@kuzbass.net

СПОРТИВНО-КОНЦЕРТНЫЙ КОМПЛЕКС «ОКТЯБРЬСКИЙ» Гастроли Иркутского музыкального театра. **28 и 29 мая.** Рок-опера Л. Уэббера ИИСУС ХРИСТОС-СУПЕРЗВЕЗДА. **30 и 31 мая.** Рок-опера А. Рыбникова «ЮНОНА И АВОСЬ». **1 и 2 июня.** Рок-опера А. Рыбникова ЗВЕЗДА И СМЕРТЬ ХОАКИНА МУРЬЕТЫ. Начало спектаклей в 18 часов. Билеты продаются в кассах: СКК «Октябрьский», тел. 52-08-45; музыкального театра, тел. 36-54-71; филармонии, тел. 23-32-11; билетный стол музыкального театра, тел. 36-75-59. Принимаются коллективные заявки.

ДОМ КИНО «МОСКВА». Большой зал. Открытие большого зрительного зала со стереозвуком системы «Долби». Премьера приключенческого фильма МОГУЧИЙ ДЖО ЯНГ (13-30, 16, 18-30, 21). **Стереозал.** Стереоскопический фильм ужасов ТРАГЕДИЯ В ЛАГУНЕ (ЧЕЛЮСТИ-3) (13, 15, 17, 19, 20-30). **Видеозал.** Джим Керри в приключенческом провокационном и даже вызывающем фильме ШОУ ТРУМАНА (12, 16, 20). Потрясающий фильм ужасов ГОРОДСКИЕ ЛЕГЕНДЫ (14, 18).

«АВРОРА». Остросюжетный американский боевик ПРИКАЗАНО УНИЧТОЖИТЬ (13, 15, 17, 19). В главной роли Майкл Дудикофф.

«ЮБИЛЕЙНЫЙ». Остросюжетный боевик с Эриком Робертсом РАЗЫСКИВАЕМЫЙ (14, 16, 18, 20).

«КОСМОС». Великолепная молодежная комедия КЛАСС (18, 21). Эдди Мерфи в комедийном боевике ЛУЧШАЯ ЗАЩИТА (17, 19). ТИТАНИК Джеймса Кэмерона (15, 20).

ИНФОРМАЦИЯ ДЛЯ ВАС

Тел. 52-02-10.
Все товары и услуги подлежат обязательной сертификации.

МЕНЯЮТ

В КЕМЕРОВЕ

3-комн. полнометр. кв. (пл. 70/46,7/6 кв. м, 2 эт. 2-эт. дома) в центре Кировского района + доплата — на 1-комн. кв.-«хрущевку» (средний этаж, балкон), кроме Кировского района. Тел. 35-77-65, вечером.

ПРОДАЮТ

Магазин «ВАШ САД». Пленка тепличная 120 микрон, ширина 3,5 м, цена 5 руб. 80 коп.; пленка тепличная 150 мкр, ширина 4,2 м — 9 руб., шланг поливочный 20 м — 80 руб.; шифер, фанера, суперфосфат (2 кг) — 24 руб., карбамид (2 кг) — 7 руб., стекло тепличное (1,3 х 0,6) — 20 руб. А также пылесос «Буран-5М», мощность 800 Вт — 690 руб. Адрес: ул. Тухачевского, 38/3. Тел. 31-09-80.

ПРИГЛАШАЮТ НА РАБОТУ

ЗАО «Мастер-свет» — водителя на легковой автомобиль. Требования: стаж работы не менее 5 лет, без вредных привычек, с хорошей репутацией. Условия: работа связана с командировками, оплата почасовая. Телефон для справок 36-73-76, спросить Леонида Семеновича.

Солидная организация приглашает на работу по управлению персоналом торговой фирмы. Требования: до 35 лет, высшее образование, опыт руководящей работы, знание ПК как пользователь. Тел. 36-12-28.

Объявляется конкурс на замещение вакантной должности бухгалтера в торговой фирме. Требования: до 40 лет, высшее образование, опыт работы. Тел. 36-12-28.

Штукатуров-маляров, столяра, кровельщика. Тел. 36-12-28.

На постоянную стабильно оплачиваемую работу высококвалифицированных автослесарей, автомаляров, кузовщиков. Тел. 36-12-28.

Водителя на «ГАЗ-53», до 35 лет, проживающего в частном секторе. Тел. 287-187.

Сотрудников на полный и неполный рабочий день. Собеседование в рабочие дни в 11 часов по адресу: ул. Тухачевского, 22 а, каб. 407.

Организация — слесаря-электрика по обслуживанию дач в д. Журавли. Оплата своевременно. Тел. 36-86-83, с 17 до 22 часов.

Отдел вневедомственной охраны Ленинского района г. Кемерово — мужчин в возрасте до 35 лет, физически здоровых, служивших в Вооруженных Силах, со средним образованием на должности милиционеров, милиционеров-водителей. Принятым на службу гарантируются: заработная плата, выплачиваемая без задержки; ежегодный оплачиваемый отпуск продолжительностью 30 суток; бесплатный проезд к месту проведения отпуска и обратно ежегодно и для члена семьи раз в два года; ежегодная денежная компенсация в размере средней стоимости путевки на санаторно-курортное лечение, а членам семьи — 50 проц. ее стоимости каждому; оплата жилой площади и коммунальных услуг, а также электроэнергии в размере 50 проц.; бесплатный проезд по территории РФ всеми видами общественного транспорта; освобождение от подоходного налога с зарплаты. Обращаться по адресу: г. Кемерово, проспект Химиков, 3.

дневник искусств

Здравствуйте, дорогие гости!

Сегодня, 14 мая, в Прокопьевске, в кинотеатрах им. Н. Островского и «Орбита», состоятся творческие встречи зрителей с российскими мастерами кино в программе, посвященной 200-летию со дня рождения А. С. Пушкина, «Вся жизнь — прекрасный миг!»

Напомним, что несколько месяцев назад в городах области прошло открытие кинофестиваля «Звезды КиноШока в Кузбассе». К сожалению, из-за понятных нынешних финансовых трудностей в фестивальной программе произошли некоторые сбои. Однако организаторы этого праздника отечественной кинематографии все-таки изыскали возможность продолжить фестиваль. И вот сегодня — Прокопьевск, завтра — Новокузнецк, затем — Междуреченск и Кемерово встречают известных мастеров экрана: народную артистку СССР, лауреата Государственной премии СССР Инну Макарову, народную артистку России Ирину Шевчук и народного артиста России, лауреата Государственной премии РСФСР Александра Михайлова.

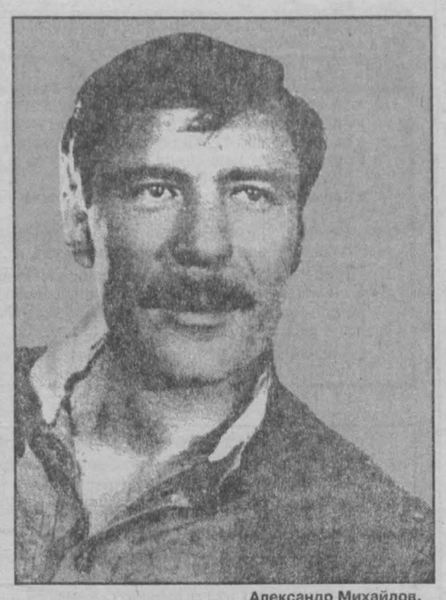

Александр Михайлов.

Инна Макарова.

Ирина Шевчук.

Кинозрители старшего поколения впервые увидели на экране Инну Макарову (тогда — студентку ВГИКовского курса выдающегося режиссера и педагога Сергея Герасимова) еще в 1948 году. В фильме Герасимова «Молодая гвардия» она играла Любу Шевцову, играла блистательно, многое поведав об искрометном характере героически погибшей краснодонской подпольщицы. Эта роль принесла дотоле никому не известной, начинающей актрисе искреннюю любовь огромной киноаудитории.

Инна Макарова по праву стала, как сейчас говорят, «звездой» отечественного кино. За ее плечами десятки фильмов, среди которых такие некогда популярные, как «Высота», «Дорогой мой человек», «Дело Румянцева», «Девчата», и многие-многие другие ленты разных лет.

Героини Макаровой — в основном наши современницы. Она обладает счастливым актерским даром не «изображать» тот или иной персонаж, а наделять его сочным полнокровным характером, делать живым, узнаваемым. Потому народная артистка Инна Владимировна Макарова десятилетия остается в строю действующих, любимых зрителем актеров.

Когда этот материал готовился к печати, автору удалось узнать весьма интересную для нас подробность биографии актрисы. Как утверждает человек, которому я не вправе не поверить, Инна Владимировна... наша землячка, родилась в г. Тайге. Коли так, то в ходе своего нынешнего визита в Кузбасс известная актриса, вполне вероятно, захочет посетить родной город. Тогда уж организаторам фестивального турне придется внести некоторые коррективы в утвержденный план, и тайгинцы встретятся с ней.

Другая наша гостья, народная артистка России Ирина Шевчук, прибывает в Кузбасс не только как актриса, но и как официальное лицо. Ведь она является генеральным директором Открытого фестиваля кино стран СНГ и стран Балтии (КиноШок).

Однако мы хорошо помним кинодебют молодой артистки в фильме «Приключения желтого чемоданчика», и уж наверняка зрители разных поколений знают Риту Осянину, одну из героинь фильма С. Ростоцкого «А зори здесь тихие...» Именно роль Риты стала первой большой и, без сомнения, удачной киноработой Ирины Шевчук.

Сегодня более полутора десятков ролей сыграно актрисой на большом экране. Стоит вспомнить ленты «Белый Бим Черное ухо», «Марина», «Кодекс молчания»... Впрочем, каждая роль по-своему дорога исполнительнице, в каждую свою работу вкладывает она частицу сердца, стремясь откровенно говорить со зрителями о том, что всерьез ее саму волнует.

И, наконец, сильный пол в этом актерском триумвирате представляет народный артист России Александр Михайлов. Он снимался во многих фильмах («Змеелов», «Бешеные деньги», «Фронт в тылу врага» и т. д.), немало ролей сыграл на театральной сцене. Но особое признание зрителей этот мастер экрана и сцены, безусловно, завоевал ролью в фильме «Мужики». Его Павел — человек редкостного доброго сердца, по-настоящему открытой русской души, с обостренным чувством совести — стал близок и понятен многим.

Мы невольно находим черты Павла в характерах других героев этого актера («Любовь и голуби», «Одиноким предоставляется общежитие», «Только не уходи»...) Это отнюдь не значит, что Александр Михайлов пользуется однажды найденным, повторяется. Как раз нет — он очень разный, его герои заметно отличаются друг от друга. Однако есть у артиста своя тема — сила русского, истинно русского характера. И этой творческой теме он остается верен.

Что же ожидает зрителей на встречах с тремя известными актерами кино? Как я уже говорил, их фестивальная программа посвящается двухсотлетию со дня рождения А. С. Пушкина. Потому прозвучат романсы на стихи великого поэта, мы услышим произведения Пушкина в исполнении этих артистов.

А еще привезли они с собой четыре небольших фильма, снятые по произведениям А. С. Пушкина, рассказывающие о его жизни. Эти ленты из коллекции Госфильмофонда России уникальны и в Кузбассе будут показаны впервые. Достаточно сказать, что один из них сделан в ... 1911 году.

Итак, фестиваль «Звезды КиноШока в Кузбассе» продолжается. Мастера экрана с программой «Вся жизнь — прекрасный миг!» сегодня выступают в Прокопьевске. Завтра, 15 мая, — в новокузнецком кинотеатре «Коммунар». 16 мая на встречу с артистами кино, со стихами Пушкина и уникальными кинолентами приглашает зрителей междуреченский кинотеатр «Кузбасс». И 17 мая в Кемерове, в кинотеатре «Космос», гости встречаются с кинозрителями областного центра.

Здравствуйте, дорогие гости земли Кузнецкой! Здравствуй, КиноШок! Здравствуй, Пушкин!..

Илья ЛЯХОВ.

Спортивный телетайп

«Золотой» гол «Виты»

За два года своего существования кемеровская мини-футбольная команда «Вита» успела обрести много поклонников по всей области благодаря успешному выступлению в различных турнирах. Один из последних, выигранных «Витой» в блестящем стиле, — чемпионат России (первая лига). Всего лишь на второй год своего существования команда сумела шагнуть в класс сильнейших, и теперь у кемеровчан появилась возможность на следующий сезон увидеть игру лучшей команды Европы — московской «Дины».

«Вита» же турнир первой лиги прошла очень ровно, без досадных промахов и на финише оказалась первой с большим преимуществом. Грамотная селекционная политика руководства клуба, опытный тренер Василий Абрамов, нередко сам выходивший на площадку в трудные минуты, атакующая игра команды — все это вкупе позволило добиться впечатляющего результата.

Завершая сезон, «Вита» еще раз порадовала своих болельщиков, выиграв в «домашних» стенах кубок губернатора с очень приличным призовым фондом — пять тысяч долларов США. В первом туре «Вита» без проблем «разобралась» с чемпионом Казахстана «Актау» — 8:3. А вот игра с азербайджанским чемпионом «Туран-эйр» сложилась тяжело. Упорная борьба на протяжении всего матча и ничья 2:2 после финального свистка судьи. В Азербайджане мини-футбол стал развиваться еще в союзные времена, и хотя клубы этой страны на международной арене не блещут, но крови фаворитов попить всегда готовы.

В последнем матче группового турнира кемеровчане обыграли усилившуюся после чемпионата России махачкалинскую «Анжи» 4:1 и вышли в финал. А вот на вторую путевку до последнего дня претендовали три команды. Уступив казахам, махачкалинцы, чьи шансы после победы в богатом на голы матче — 8:6 — над «Туран-эйр», выглядели предпочтительнее, оступились в матче с «Актау». В итоге в матче за первое место встретились «Вита» и «Туран-эйр».

Начало матча не предвещало интриги, которая случилась в концовке, после первого тайма, — 3:0 в пользу кемеровчан. Но во второй половине что-то произошло с игроками «Виты», разладилась командная игра, и после свистка судьи вновь ничья — 3:3. В дополнительное время удача улыбнулась нашим землякам, забившим «золотой» гол. Лучшим нападающим турнира признан витовец Сергей Воробьев. Кроме этого, специальным призом был награжден вратарь Константин Гусев. К сожалению, Валерий Лянге на турнире был не очень заметен, последствия травмы сказались.

На следующий год «Вите» предстоит очень нелегкий футбольный марафон в компании сильнейших команд страны. Будем верить, что свой путь команда пройдет достойно.

Олег КАЧКАЕВ.

наши интервью

Со спортом в дружбе

Замечено: человек, который уделяет внимание спорту, закаливанию, ведет здоровый образ жизни, имеет больше возможности сохранить бодрость и настроение, наполнить каждый свой день полезным содержанием.
О роли физической культуры и спорта наш разговор с директором прокопьевской шахты «Зенковская» Валерием Анатольевичем ГАРАНИНЫМ.

— Валерий Анатольевич, с чего для вас началось увлечение спортом?

— Во времена моего детства было не принято заниматься только каким-то одним видом спорта. Поэтому футбол, волейбол, лыжный спорт, уроки физкультуры, на которые всегда с удовольствием ходил, — все это ступеньки, которые вели к настоящему увлечению спортом. Благо, тогда еще было много незастроенных пустырей — мы их быстро превращали в футбольные площадки. Когда вспоминаю, как много времени мы, мальчишки, проводили, меряясь силами в спортивных баталиях, думаю еще об одной полезной стороне таких занятий — мы были отвлечены от плохих компаний и здоровье свое при этом укрепляли...

— После школы вы учились в Кузбасском политехническом институте. Как в ту пору был развит студенческий спорт?

— Кафедра физвоспитания да и спортобщество «Буревестник» не давали студентам скучать — время, свободное от учебы, было вплотную заполнено занятиями в спортивных секциях, соревнованиями, тренировками. Проводилась тогда довольно организованно и спартакиада вузов Кемерова. Помнится, нашему политеху не раз удавалось занимать в ней призовые места. В стороне от студенческого спорта не стоял, а потому, думая о молодости, всегда вспоминаю наши старты и финиши, которые, между прочим, кроме того, что учили добиваться результатов, еще закаляли характер. Спорт, он ведь не только выигрывать учит...

— Были ли связаны со спортом ваши увлечения, ваша работа после окончания вуза?

— Обязательно. Из нас в вузе готовили не только будущих работников предприятий, но и специалистов, которые смогут о здоровье своих трудящихся заботиться. Ведь здоровье работников любого предприятия — ценнейший его ресурс.

Окончив политех, попал по распределению в Прокопьевск. Работал на промышленных предприятиях города. Последние годы возглавляю шахту «Зенковская».

— Как известно, на многих промышленных предприятиях перестали действовать коллективы физической культуры, нет ставок инструкторов по спорту...

— Спортом в нашем коллективе занимаются всерьез, как и работают. Ежегодно на шахте проходят спартакиады не менее чем по пяти видам спорта. Обязательно — волейбол, футбол, легкая атлетика, лыжи. Например, в этом году в спартакиаде участвуют 23 шахтовые команды, которые возглавляют начальники смен и участков. Сам все годы, как и положено, выступаю за команду инженерно-технических работников. Соперниками в спорте можно быть — главное, чтобы в решении производственных вопросов все мы были союзниками. Сохранили мы на своем предприятии и ставки инструкторов по спорту. Инструктор Валентина Ивановна Зайцева работает, например, приобщая людей к занятиям физической культурой, на шахте уже почти тридцать лет. Большой стаж работы, связанной со спортом на предприятии, и у Виталия Решетняка, который дело свое хорошо знает и помогает сохранить здоровье шахтерам.

— Какими видами спорта увлекаетесь сейчас сами?

— Люблю, конечно, игровые виды. На досуге влекут рыбалка и охота. Какой же сибиряк их не любит?

— Вы выдвинули свою кандидатуру на пост главы города Прокопьевска...

— Это обдуманное решение. В стороне от дел стоять не привык. Есть желание вместе с горожанами участвовать в том, чтобы изменить жизнь к лучшему. Надеюсь на их помощь и доверие.

— Что бы вы хотели пожелать работникам своей шахты, прокопчанам, читателям газеты «Кузбасс»?

— Чтобы они обязательно были здоровы. И для этого нашли бы время, чтобы заняться спортом. Пусть у них обязательно, кроме спортивных достижений и удач, будут успехи в деле, которым они занимаются.

Владимир АВИЛОВ,
помощник председателя департамента физической культуры, спорта и туризма администрации Кемеровской области.
г. Прокопьевск.

МАГ — озорник

Радиостанции «Маяк» и «Юность» по субботам посвящают свои медицинские странички известным нашему читателю медаппаратам Елатомского приборного завода, рассказывая словами специалистов и пациентов о возможностях МАГа, «носогрейки» и других домашних приборов.

Одна из последних передач, названная «самой желтой», рассказала о необычном использовании пациентами и пациентками аппарата МАГ-30-3. Оказывается, остроумные пациентки нашли в противопоказании «беременность» свое спасение и с успехом прикладывали аппарат в первую неделю нежелательной задержки. А особенно удивил последними строками письма дедушка из Петропавловска. Он доложил, что «вылечил себя аппаратом МАГ-30-3 на 80 процентов». «Ноги, ступни не болят, колени не болят, тросточку бросил, без нее хожу, рука в плече поднимается, шея поворачивается в любую сторону, стал сам рубашку надевать и стал в гармонь играть, не мог гармонь растянуть, сейчас я молодой стал. Жена вылечилась, также хондрозом болела, шишки на коленях сошли. Дочь болела хондрозом и другими заболеваниями, она сказала: «У меня болей нет, я чувствую себя хорошо». Внучка тоже хондроз вылечила. Сердечная благодарность за этот аппарат, что сконструировали для домашнего лечения и выслали мне. Большое спасибо вам всем».

Посоветуйтесь с врачом и приобретайте приборы **МАГ-30-3** (переломы, бурситы, артрозы, невралгии, остеохондрозы, болевой синдром, гинекология, варикозные заболевания вен, тромбофлебиты), **ПГГ-01** (ринит, гайморит, тонзиллит, отит, ОРЗ, грипп), **ППК-01** (геморрой, анальные трещины, постоперационные рубцы), **УТП-01** (простатит) в **Кемерове: ЗАО «Ижица»**, т. 23-07-92; **ТОО «Матекс»**, т. 35-11-27; **аптека №1**, т. 23-56-52; **г. Новокузнецк: аптека №37**, т. 46-55-31; **аптека №40**, т. 37-73-79, 37-84-87; **аптека №156**, т. 45-16-11; **аптека №103**, т. 44-57-36; **аптека №77**, т. 31-25-83; **аптека №153**, 54-51-70; **аптека № 265**, т. 61-20-76; **г. Прокопьевск**, т. 3-24-68; **г. Киселевск: аптека №26**, т. 6-51-42, 6-33-68, 6-18-12; **аптека №71**, т. 3-15-79; **г. Анжеро-Судженск: магазин «Медтехника»**, ул. Дорожная, 38; **аптеки: №49**, т. 2-41-23; **№92**, т. 2-16-65; **№147**, т. 2-79-22; **№75**, т. 2-01-48, 2-07-45; **г. Белово, аптека №19** т. 2-10-47, 2-00-86; **г. Березовский: аптека №195**, т. 3-14-30, 3-27-80, 3-20-70; **г. Юрга: аптека №62**, т. 2-19-02, 2-10-42, или почтой по адресу: **391351, Рязанская область, г. Елатьма, ул. Янина, 25. Елатомский приборный завод, заказ 2641.** Вопросы и консультации изготовителя по тел. (09131) 2-04-57.

Мнения специалистов, ответы на вопросы, отзывы пациентов в медицинской страничке по субботам: на радио «Маяк» в 8.35, на радио «Юность» в 10.45, 15.45, на радио г. Кемерово по понедельникам в 8.00.

Внимание! На всех паспортах и изделиях завода есть знак «елочка». Все остальное — подделки! Государственная лицензия №42/98-1157-1205. Все приборы сертифицированы.

просветительская акция газеты «Кузбасс» и областного союза потребителей

Ваше право

В результате скачка электронапряжения у меня вышли из строя холодильник и телевизор. Несет ли за это кто-то ответственность и что мне делать?

Е. ЧАЛИМОВ.

г. Новокузнецк.

Ответственность за подобные перепады несет либо энергоснабжающая организация, либо эксплуатирующая организация — это ЖЭК, РЭУ или как, например, в Кемерове, ПЖРЭО. Вы ежемесячно оплачиваете коммунальные платежи, т. е. предоставленные вам услуги. В соответствии со ст. 4 Закона РФ «О защите прав потребителей», оказанные услуги должны отвечать условиям договора или установленным стандартам. Вам нужно письменно обратиться в эксплуатационную организацию с заявлением, в котором указать свои требования, зарегистрировать копию у них и ждать реакции в течение 10 дней. Если указанный срок пройдет и заявление останется нерассмотренным, то придется в экспертных организациях определить причину поломки и сумму ущерба либо произвести ремонт за свой счет и требовать возмещения всех убытков, включая и моральный вред, через суд. Помните, что суд взыскивает убытки на основании документов, и не доверяйте ремонт частным лицам.

У меня с мужем имеется двухкомнатная кооперативная квартира. Пай выплачен полностью. Так сложилась жизнь, что сейчас разводимся. И хотелось узнать, как и кем определяются доли данной собственности?

С. САНИНА.

г. Кемерово.

В случае приобретения квартиры в браке (выплата пая) она является собственностью супругов, причем доли считаются равными.

При обоюдном согласии вы у нотариуса можете определить как равенство долей, так и неравенство. У него же по заявлению обоих супругов можете получить свидетельство на долю в общем имуществе.

В случае возникновения спора доли определяются в судебном порядке.

В феврале 1998 года купил новый автомобиль «ВАЗ-21099». В документах указано, что гарантия на него один год, или 20000 км пробега. Весной этого года вдруг с ужасом обнаружил, что на кузове трескается и отслаивается краска, как будто нет грунтовки. Могу ли я после окончания гарантии предъявить претензию или придется самому перекрашивать автомобиль?

К. ОГОРОДНИКОВ.

г. Кемерово.

Мы разделяем возмущение читателя. Ведь автомобиль приобретается не на один год и стоимость покраски «бьет» по карману. Шанс заставить изготовителя исправить свой брак есть. Согласно ст. 19 Закона РФ «О защите прав потребителей» в случае выявления существенных недостатков товара, допущенных по вине изготовителя, потребитель вправе предъявить изготовителю требование о безвозмездном устранении недостатка товара по истечении гарантийного срока. Требование может быть предъявлено в течение установленного срока службы товара, а если он не установлен — в течение 10 лет. Поэтому вам следует сначала обратиться с претензией на завод-изготовитель либо в его сервисный центр по месту жительства. Адреса указаны в сервисной книжке. Ваше требование должно быть выполнено в течение 20 дней. Если откажут или не получите ответа, то через суд можно будет уже требовать и замены автомобиля. Так что возможность поездить на новом автомобиле у вас есть. За свои права необходимо бороться.

Запись на прием к юристам Союза потребителей Кузбасса по понедельникам, тел. 52-77-89.

вместе на дороге

С места происшествия скрылся...

С начала года в области произошло более 70 дорожно-транспортных происшествий, которые в обиходе называют «темными». Ситуация на первый взгляд банальна: после аварии один из ее участников, обуреваемый страхом, сбегает с места происшествия. Зачастую без помощи остаются пострадавшие люди. В этих авариях погибли более десяти человек.

Конечно, «темными» такие происшествия, как правило, остаются недолго. С начала года более 50 уже раскрыто. Так, в Киселевске поздно ночью на улице Загаражной был обнаружен труп мужчины с характерными травмами. Повреждения ног позволили предположить, что они были нанесены бампером джипа либо микроавтобуса. В поисках по «горячим следам» было задействовано несколько экипажей. И вскоре на пустыре был обнаружен джип с пьяным водителем и пассажирами, которые подтвердили, что сбили прохожего.

В том же Киселевске поздно ночью водитель на неустановленной пока автомашине ночью смертельно травмировал женщину. И тут же уехал. На месте происшествия был обнаружен фрагмент решетки от «ВАЗ-2106». Уже проверены на возможную причастность к аварии около тысячи таких автомобилей. А в городе более двух с половиной тысяч «шестерок».

Уже сообщалось, что на трассе Бийск-Новокузнецк, в районе села Гавриловка, был обнаружен разбитый автомобиль «ВАЗ-21013», который въехал в металлическое ограждение. Возле автомашины лежал труп мужчины, у которого не было при себе документов. Поначалу его приняли за водителя. И лишь в ходе расследования выяснилось, что за рулем был другой человек, который управлял машиной по доверенности. После аварии он, испугавшись, сбежал. А погиб пассажир. От удара в ограждение.

Нравоучения в экстремальной ситуации вряд ли помогут. А вот об ответственности стоит сказать, чтобы водитель в сложную минуту помнил о себе и помог пострадавшему. Статья 265 УК РФ предполагает наказание за побег с места дорожно-транспортного происшествия. Оно может быть весьма суровым: ограничение свободы на срок до трех лет.

Валерий КАЧИН.

Передаем сердечное спасибо администрации г. Кемерово и КузГТУ, разделившим с нами горечь утраты горячо любимого Ивана Ивановича Цепилова и оказавшим помощь в организации похорон.

Родные и близкие И. И. Цепилова.

Главный редактор В. С. КЛАДЧИХИН.

Газета «Кузбасс» учреждена Администрацией Кемеровской области и журналистским коллективом редакции. Зарегистрирована Омской региональной инспекцией по защите свободы печати и массовой информации 27.01.94 г., свидетельство о регистрации №54.

Мнение редакции не всегда совпадает с мнением авторов.

АДРЕС РЕДАКЦИИ: 650630, г. Кемерово, пр. Октябрьский, 28.

Электронный адрес: reclama@knews.kuzbass.net

СПРАВКИ: по рекламе — 52-25-23; по письмам — 52-38-23.

Собственные корреспонденты: в Новокузнецке — 45-99-62, Прокопьевске — 93-2-58, Ленинске-Кузнецком — 7-88-24, Мысках — 2-18-66, Яе — 2-13-67, Анжеро-Судженске 2-99-94. Телефакс 52-12-10.

Время подписания номера в печать по графику 20.00. Сдан в печать 19.35. Объем 2 п.л. Печать высокая.

Тиражи во вторник, субботу — 33110 (индексы 51901, 31029); четверг — 46020 (индексы 51901, 31029, 31023); среду, пятницу — 32151 (индекс 51901).

Газета набрана и сверстана на компьютерном комплексе газеты «Кузбасс».

По вопросам качества печати звонить по тел. 52-03-34.

Типография издательства «Кузбасс»: 650630, г. Кемерово, пр. Октябрьский, 28. Заказ № 87.