7 (22286)
16 ЯНВАРЯ 1999г.,
СУББОТА
Цена свободная.

ОБЛАСТНАЯ МАССОВАЯ ГАЗЕТА

Кузбасс

Издается
с 7 января 1922 года.

Кемеровская областная научная библиотека
Газетно-журнальный фонд
R.S.L. KEMEROVO
132897

события дня

● *Вчера в Кемерове открылось заседание совета межрегиональной ассоциации «Сибирское соглашение», которое обсудило проблемы топливно-энергетического комплекса.*

● *Социально-экономическое положение Кузбасса и программа его стабилизации были вчера обсуждены на совместном заседании правительства РФ и коллегии Администрации Кемеровской области.*

Богатая Сибирь — могучая Россия!

Вчера в Кемерове открылось XXXI заседание совета межрегиональной ассоциации «Сибирское соглашение». В его работе принял участие Председатель правительства Российской Федерации Е. М. Примаков.

Представители 19 республик, краев, областей, а также руководители Минтопэнерго и других федеральных ведомств РАО «ЕЭС России», РАО «Газпром» обсудили социально-экономические проблемы реструктуризации угольной отрасли.

С докладом выступил губернатор А. Г. Тулеев. Он отметил, что в последние годы на федеральном уровне недооценивалась роль угольной промышленности. Была разрушена вертикаль управления отраслью. Отсутствовало государственное регулирование отношений с энергетиками, металлургами, железнодорожниками. В результате доля угля в топливном балансе России стала составлять всего 15 процентов, тогда как мировой показатель равен 26 процентам.

За основу реформ, по мнению губернатора, нельзя брать механическое закрытие убыточных шахт. Этот процесс обходится дорого как регионам, так и стране. Он требует огромных средств на остановку производства, создание новых рабочих мест для высвобожденных горняков. Там, где шахты градообразующие, накаляется социальная обстановка. Поэтому эффективнее переводить отсталые предприятия на современные технологии. В Кузбассе для этого разработан механо-гидравлический способ, который позволяет в сложных горно-геологических условиях добывать уголь с очень низкой себестоимостью.

А. Г. Тулеев предложил провести ревизию ряда ранее принятых правительством РФ постановлений, потому что они не предотвращают обвала производства и нового витка безработицы среди шахтеров. Государственную поддержку угольной отрасли всей страны на 1999 год губернатор оценивает в 12 миллиардов рублей.

Участники совместного заседания обсудили проблемы освоения новых месторождений угля в Кузнецком бассейне, внедрения высокоэффективных современных технологий добычи и переработки угля на месте добычи.

Во второй половине дня состоялось совместное заседание правительства Российской Федерации и коллегии Администрации Кемеровской области, которое было посвящено социально-экономическому положению области и программе стабилизации.

В заключение Е. М. Примаков и А. Г. Тулеев подписали Соглашение о передаче области части функций управления угольной отраслью (полностью текст Соглашения будет опубликован в «Кузбассе»).

НА СНИМКАХ: во время работы заседания совета межрегиональной ассоциации «Сибирское соглашение».

Фото **Федора Баранова.**

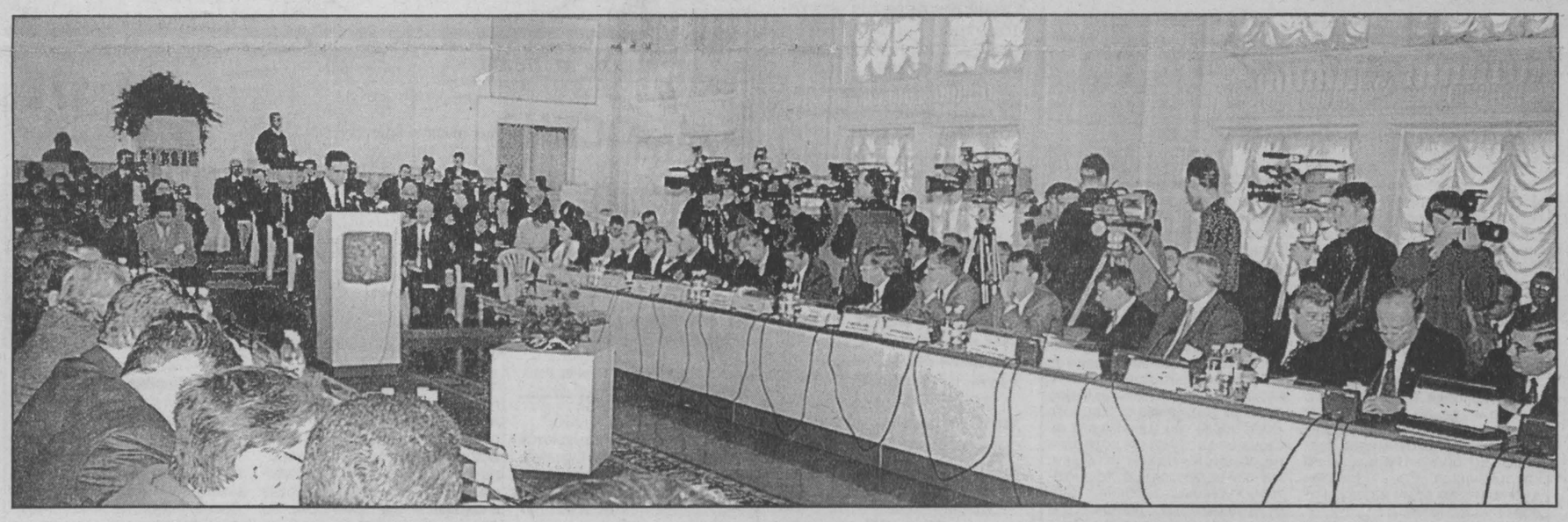

НОВОСТИ

По сообщениям корр. «Кузбасса», пресс-службы АКО.

В Госдуме помнят и о детях

1220 детей шахтеров получили денежный подарок от председателя Госдумы Геннадия Селезнева.

Еще в конце минувшего года он прислал сообщение, в котором говорилось о желании помочь детям, чьи отцы в связи с ликвидацией предприятий остались без работы. Тогда же терком профсоюза угольщиков подготовил списки ребят, между которыми и планировалось разделить 200 тысяч рублей. Деньги поступили. Каждому досталось по 160 рублей. А на тех родителей, которые до сего времени не получили причитающиеся их сыновьям и дочерям пособия, оформлены в сберегательном банке лицевые счета. На них и перечислены средства. Финансовая подмога для семьи, глава которой не имеет работы, дала возможность родителям побаловать своих детей сладостями да и фруктами.

И мороз теперь не страшен

Новокузнецкое трамвайное управление получило из уральского города Усть-Катав два новых вагона.

Стоимость каждого из них 1,5 миллиона рублей. С поставщиком рассчитался Западно-Сибирский металлургический комбинат, поставив ему прокат в счет налогов в городской бюджет. Новые трамвайные вагоны, салоны которых оборудованы электрическими печами, будут курсировать на самом напряженном в городе четвертом маршруте.

За дивное творчество

Приказом Министерства общего и профессионального образования семи детским творческим коллективам из Кузбасса присвоено звание «Образцовый детский коллектив».

Это хор «Юность» Дворца творчества детей и юношества Кировского района (Кемерово), театр песни «Поющее перышко» Дома творчества детей и молодежи (Мыски), студия эстрадной песни «Алиса» (Междуреченск), хореографический ансамбль «Рэптайм» (Ленинск-Кузнецкий) и три коллектива Яйского детского центра творчества — ансамбль народной музыки «Сибирячка», салон детской моды «Престиж» и творческое объединение «Художественная вышивка». Все эти коллективы — неоднократные участники, лауреаты и дипломанты областного фестиваля «Юные звезды Кузбасса». Вручение свидетельств и благодарственных писем Министерства образования совпало с другим знаменательным событием — 40-летием Яйского детского центра творчества.

Рождественские обеды

13 предприятий питания Междуреченска дали благотворительные рождественские обеды.

Их посетили более 300 пожилых малообеспеченных горожан. В среднем обед стоил около 30 рублей. Меценаты старались сделать меню и сытным, и вкусным. Например, в кафе-баре «Атлантик» на стол подавали салат, борщ, тефтели с картошкой, выпечку. Примерно такой же перечень блюд был и в остальных пунктах питания.

Читайте во вторник:

— о заседании правительства РФ и коллегии обладминистрации;

— Всероссийский турнир по боксу на приз Юрия Арбачакова.

$ КУРС ВАЛЮТЫ (ЦЕНТРОБАНК)
15 января
официальный курс — 21,45 руб.

прозрачный бюджет

Из областного бюджета перечислено:

✓департаменту образования — 2 млн. 200 тыс. рублей на заработную плату работникам педагогических и профессионально-технических училищ;

✓на заработную плату работникам образования: в г. Белово — 1 млн. 400 тыс. рублей, г. Ленинск-Кузнецкий — 1 млн. рублей, г. Киселевск — 500 тыс. рублей, г. Осинники — 500 тыс. рублей, г. Юргу — 400 тыс. рублей, г. Гурьевск — 300 тыс. рублей, г. Междуреченск — 700 тыс. рублей;

✓департаменту охраны здоровья населения — 2 млн. 447 тыс. рублей, в том числе областной больнице №1 — 979 тыс. рублей, областной судмедэкспертизе — 700 тыс. рублей, областному туберкулезному диспансеру — 768 тыс. рублей;

✓на заработную плату работникам здравоохранения, включая систему обязательного медицинского страхования: в г. Междуреченск — 1 млн. 154 тыс. рублей, Промышленновский район — 338 тыс. рублей, Топкинский район — 221 тыс. рублей, Тяжинский район — 324 тыс. рублей, Чебулинский район — 291 тыс. рублей, Юргинский район — 277 тыс. рублей, Яйский район — 346 тыс. рублей, Яшкинский район — 340 тыс. рублей, г. Кемерово — 2 млн. рублей, г Новокузнецк — 2 млн. рублей, г. Анжеро-Судженск — 400 тыс. рублей, г. Белово — 400 тыс. рублей, г. Прокопьевск — 1 млн. рублей, г. Киселевск — 500 тыс. рублей;

✓на заработную плату работникам социальной защиты населения: в г. Анжеро-Судженск — 196 тыс. рублей, г. Белово — 287 тыс. рублей, г. Березовский — 115 тыс. рублей, г. Гурьевск — 50 тыс. рублей, г. Кемерово — 579 тыс. рублей, г. Киселевск — 122 тыс. рублей, г. Ленинск-Кузнецкий — 268 тыс. рублей, г. Новокузнецк — 655 тыс. рублей.

погода

ЯНВАРЬ

16 января. **Последняя четверть 9 января.**
Восход 9.36. Заход 17.14. **Восход 8.16.**
Долгота дня 7.38. **Заход 17.27.**

17 января преимущественно без осадков, 18-го днем местами небольшой снег, слабая метель. Ветер западный 5 — 10 м/сек. Температура ночью –22...-27, местами –36, днем 17-го –17...-22, местами –28, 18-го –11...-16, местами -25 градусов.

происшествия

В четверг на улице Тухачевского во время движения колонны с правительственной делегацией одна машина отстала и на большой скорости столкнулась на перекрестке с грузовым «ЗИЛом», который ехал на зеленый свет светофора. В аварии серьезно пострадали водитель и заместитель министра госимущества России Герман Греф. Находившиеся в автомобиле сотрудник этого министерства и заместитель губернатора Владимир Жеваго получили травмы, не опасные для жизни.

☆ ☆ ☆

На днях рано утром в одной из палат травмбольницы Прокопьевска раздались подряд три приглушенных хлопка. Когда медсестра зашла в палату, то обнаружила одного из пациентов застреленным. В больнице царит волнение. Медики требуют организовать милицейский пост, который должен предупредить проникновение в палаты криминальных элементов, предлагая ввести пропускную систему.

Кто к нам со штрафами придет...

При переговорах железнодорожников с горняками появился умелый «переводчик».

Какой только хлам не хранится в сундуках переписки между угольщиками и железнодорожниками. Курсируют в обоих направлениях бесконечные циркуляры, депеши, тревожат телефонные морзянки звонков. То железнодорожный тариф арканом тащит всю топливную отрасль на убой, то нехватка вагонной тары через колено ломает производственные планы предприятий. А до последнего времени — и пикнуть не смей. Не то ПТУ вкупе с МПС так обложат трехэтажными штрафами, что не скоро оправишься.

Пытались горняцкие коллективы хоть что-то противопоставить диктату железнодорожников. Шахта «Распадская», к примеру, первоначально ведя единые «боевые действия» в альянсе с ЦОФ «Кузбасская», ныне покушается на экономический суверенитет Томусинского погрузочно-транспортного управления, захватывая его акции.

Иной путь выбрали в «Южном Кузбассе». В качестве «ухажера» за «капризной девицей» железнодорожного ведомства здесь сосватали добра молодца по имени «Финтранс». Фирму призвали для централизованного решения всех аспектов взаимоотношений угольных предприятий с МПС: от расчетов за перевозки до тотального контроля за подготовкой вагонов, погрузкой, продвижением на пригородных станциях следования. В штат фирмы подобрали профессионалов-железнодорожников.

А тут еще государство приняло в январе прошлого года «Транспортный устав железных дорог Российской Федерации». Теперь у погрузочно-транспортных управлений нет законных, кроме договорных, оснований взимать какие-либо штрафы. И хотя хлыст экономических санкций сейчас только у МПС, но махать им без разбору нынче не в чести. Видать, поняли, что с одного угольного хлебушка кормимся.

Ослабили штрафной прессинг — и полной грудью задышала Междуреченская угольная компания, «продавив»-таки в переговорах с начальником Западно-Сибирской железной дороги В. И. Старостенко пункт об отмене платы «за дополнительную вагонную норму». А это ни много ни мало — 360 рублей за один вагон. Если умножить на количество груженых составов, ежедневно отправляющихся с трех шахт, одного разреза и двух обогатительных фабрик компании, то весьма приличная выгода получается.

К тому же теперь ни один чиновничий кондуктор не сорвет стоп-кран поставки порожняка, не предупредив об «акции устрашения» руководство компании за три дня. Раньше же подобное вероломство было обычным делом.

Первой победой можно считать тот факт, что угольные «закрома» предприятий компании уже несколько месяцев не затарены по горлышко, а топливо отгружается в срок.

Очевидно, что горняки не станут довольствоваться достигнутым, а совместными усилиями расширят узкую брешь компромисса с железнодорожниками.

Кстати, объединить усилия с «Южным Кузбассом» в становлении предприятия «Финтранс» на днях решила и компания «Междуреченскуголь».

Ее генеральный директор Н. Д. Рубан сказал:

— «Финтранс» — это не дубинка для железнодорожников, а крупный партнер, за плечами которого предприятия двух мощных угольных компаний. Он будет защищать наши интересы по всем направлениям железнодорожных перевозок. Ну а тем, кто до сих пор помышляет держать крепкой хваткой монополиста любого партнера за горло, мы противопоставим единую политику наших компаний, опирающихся на грамотные действия профессионалов.

Евгений МАТУЩАК.
г. Междуреченск.

налоги

Денег соберем больше,

считают работники инспекции и налоговой полиции Кузбасса, объединив свои усилия

Валерий КАЧИН,
корр. «Кузбасса».

В четверг в Кемерове прошла первая в текущем году общая коллегия этих служб. Основная тема — совместные действия на налоговом фронте. Выступившие цифрами и фактами многократно подтверждали эффективность общих усилий.

Конечно, подводились итоги ушедшего года. Как заявили налоговые инспектора, «в бюджет мобилизовано 8,9 миллиарда рублей, что на 800 миллионов больше, чем за предыдущий год». Правда, лишь 4,5 миллиарда рублей «мобилизовано» живыми деньгами. Зато федеральный бюджет получил 2,4 миллиарда рублей (что немало — 102,5 процента). Однако местный бюджет свои проценты недобрал — 84,4 (6,6 миллиарда рублей).

Впрочем, как в неудачах, так и в достижениях есть объективные и субъективные обстоятельства. Это снижение налогооблагаемой базы и сокращение объемов реализации товаров (на восемь процентов вместо расчетных).

Выступления начальника Федеральной службы налоговой полиции по Кемеровской области Максима Зотеевича Бешенцева носило несколько ознакомительный характер и было направлено больше на поиск взаимопонимания. Действительно, порой его не хватает. Например, инспектора упрекают партнеров, что по их материалам полиция часто не возбуждает уголовные дела, мотивируя отказ формальными признаками. Полицейские резонно отвечают, что материалов тех просто недостаточно и подготовлены они абы как. В свою очередь, полиция сетует, что инспекция не спешит делиться информацией, где присутствуют признаки налоговых преступлений. Что является уже элементом сокрытия этого преступления.

В итоге все же высказанные противоречия и стали основой для дальнейших совместных решений. Надеемся, что найденное взаимопонимание поможет двум службам собрать еще больше налогов.

Газета Кузбасс в Интернет: www.mega.kemerovo.su/kuzbass/ ● Ваша страница в Интернет на сервере Компании «Мега»
«Экономика и жизнь Кузбасса», тел. (3842) 25-32-77, тел./факс 36-62-01

ФАКТОГРАФ

вести из Новокузнецка

Запсиб печет свой пек

На Западно-Сибирском металлургическом комбинате впервые в отечественной металлургии получен новый материал — высокотемпературный пек. Он является обязательным компонентом доменного производства. До этого металлурги предприятия завозили его с Украины. Но обходился он Запсибу очень дорого — 300 долларов за тонну и почти столько же за перевозку.

В ближайшее время коксохимики комбината намерены не только обеспечить дефицитным сырьем собственное производство, но и около четырех тысяч тонн поставлять на рынок.

Дважды академик

Международная академия наук по экологии и безопасности жизнедеятельности присвоила профессору Сибирского государственного индустриального университета Михаилу Яковлевичу Минцису звание академика. До этого преподаватель кафедры цветных металлов уже имел звание действительного члена Нью-Йоркской академии наук.

Михаил Яковлевич долгие годы руководил техническим отделом Новокузнецкого алюминиевого завода и является автором ценных предложений по охране окружающей среды этого предприятия. О том, как они внедрялись в производство, М. Я. Минцис рассказывает в книге «Металлургия алюминия», которая вскоре выйдет в Новосибирском издательстве. Это не первый научный труд академика. До этого увидела свет книга «Экология и утилизация отходов в производстве алюминия». Михаил Яковлевич Минцис полон творческих замыслов. Сейчас он работает над новой темой — производство электродных масс в алюминиевой промышленности.

«Золотая капитель» за творчество

В Новосибирске закончился региональный смотр-конкурс в области строительства, архитектуры и дизайна «Золотая капитель». Из главных премий по пяти разделам две вручены сотрудникам новокузнецкого института «Кузбассгражданпроект». Одну главную премию по теме «Здания общественного и промышленного назначения» получили архитекторы А. И. Шубкин, Г. О. Ажиханова и Т. В. Борисова, представившие свой проект здания Сберегательного банка на улице Тольятти в Новокузнецке. Вторая главная премия в разделе «Реставрация памятников архитектуры» досталась группе под руководством главного архитектора института Ю. М. Журавкова за проект восстановления памятника архитектуры 18 века — Кузнецкой крепости.

Кроме того, большая группа новокузнечан удостоена дипломов смотра-конкурса за проекты храмового комплекса Одигидриевской Божьей матери и здание городской администрации в Калтане.

Стоит отметить, что ежегодная региональная премия «Золотая капитель» учреждена три года назад ассоциацией «Сибирское соглашение» и рядом общественных организаций. По значимости она является третьей в смотрах-конкурсах в области градостроительства, архитектуры и дизайна в России, после общероссийского и московского.

Михаил ЕРШОВ,
корр. «Кузбасса».

рядом с городом

Круглый год лето

Второй десяток лет пошел совхозу «Суховский» Кемеровского района. Это одно из крупнейших овощеводческих хозяйств области входит в первую десятку лучших родственных предприятий России по урожайности овощных культур, по экономическим и другим показателям.

В среднем в год по три тысячи тонн свежих, экологически чистых овощей поставляет потребителям совхоз: помидоры, огурцы, баклажаны, перец, укроп, салаты, редис и различные зеленные культуры. Четыре тонны земляники, производимой по израильской и голландской технологии, около двух тонн лимонов — это тоже продукция «Суховского».

Коллектив совхоза — 540 человек. Здесь трудятся не просто высококвалифицированные, а высокообразованные кадры. Около ста специалистов с высшим и средним специальным образованием занимают рабочие места. Это уже говорит о многом.

На протяжении всего десятилетия, исключая 1997 год, «Суховский» работал рентабельно. И в минувшем году он получил 700 тысяч рублей прибыли. Это позволяет хозяйству более или менее регулярно выплачивать заработную плату, расширять производство, строить, решать вопросы социальной сферы. Кстати, в связи со спецификой производства, то есть с учетом сезонности работы и поступления денежных средств, на предприятии разработана гибкая система оплаты труда и материального поощрения. Так, в период массового сбора и реализации овощей месячная зарплата, включая премии, у рабочих доходит до трех тысяч рублей, в декабре-феврале овощеводы «сидят» на тарифе. В совхозе сохранены надбавки к зарплате за стаж работы, классность и т. д. В «Суховском» трудятся около ста тепличниц, из которых больше половины имеют первый и второй классы. Первоклассной тепличнице доплачивают 20 процентов в месяц к заработку, имеющей второй класс — 10. Словом, материальная заинтересованность стимулирует рабочих и служащих предприятия повышать квалификацию.

Читатель может подумать, что в «Суховском», мол, не жизнь, а рай. Отнюдь. У директора совхоза Г. П. Левина, как говорится, забот полон рот. Разве нормально, что расходы за энергетику достигают 40-45 процентов от всего дохода? Разве нормально то, что совхоз не получает из федерального бюджета положенную компенсацию за газ в размере 30 процентов от его стоимости? Конечно, нет. В денежном выражении эти 30 процентов составляют ни много ни мало 2,5 миллиона рублей. Но, увы, денег нет, ибо пуста государственная казна.

В «Суховском» по программе «Фата» сооружается пятый тепличный блок. Итальянцы уже поставили оборудование. А общестроительные работы превратились в пресловутый долгострой. Причина — нет финансирования. А ведь этот пятый блок так нужен! С пуском его в эксплуатацию совхоз мог бы дополнительно выращивать 1840 тонн помидоров и более миллиона штук хризантем, т. е. производственная мощность тепличного комбината возросла бы почти в два раза. Но, увы! Проблем в совхозе предостаточно. Но сам факт того, что по экономическим и другим показателям «Суховский» в числе лучших родственных хозяйств России, что у него есть перспектива, вселяет в коллектив оптимизм на будущее.

Анатолий ПАЗИН.
Кемеровский р-н.

НОВОСТИ

По сообщениям корреспондентов газеты «Кузбасс», пресс-центра АКО, Рейтер, ABCNews.

С тувинского на элдэпээровский

Как сообщил прокурор Республики Тыва Е. Овчинников, главе г. Кызыла А. Кашину предъявлено обвинение по статьям УК РФ за нецензурные оскорбления граждан.

После завершения следствия дело будет направлено в суд. Характерно, что координатор партии ЛДПР в Республике Тыва, а ныне глава Кызыла после предъявления обвинения отказался от дачи показаний, воспользовавшись своим правом, гарантированным ст. 51 Конституции РФ. Может, оно и к лучшему. Мало ли что могло еще случиться на допросе, если у главы даже в резолюциях на официальных документах присутствуют выражения, непереводимые на национальный язык республики.

Да уж!

Один бизнесмен из Киева купил пятьдесят пейджеров, чтобы подарить своим работникам к Новому году. Вышел из магазина, сел в машину и поехал на работу. И вдруг, когда до офиса оставалось всего метров сто пути, все полсотни приборчиков раззвонились как оглашенные! Водитель от испуга отпустил руль и врезался в столб.

Оценив понесенный автомобилем ущерб, бизнесмен поинтересовался сообщениями на пейджерах. Везде была одна и та же фраза: «Поздравляем с удачной покупкой!»

Отец наш волк

Биологов давно озадачивает вопрос: каким образом кроманьонец, наш предок, выжил, вытеснив своих конкурентов — неандертальца и «человека прямоходящего»? Возможно, считает профессор Джон Оллмен из Калифорнии, благодаря... собаке.

Известно, что сто тысяч лет назад homo sapiens мигрировал из Африки в Евразию, в те времена населенную неандертальцами. Эти последние были покрепче физически, они были у себя дома, и более суровый климат был для них родным. И все-таки в борьбе за существование победили наши предки.

Считалось, что человек одомашнил волка 14000 лет назад. По крайней мере, таков возраст наиболее древних археологических находок, свидетельствующих об этом. Но несколько лет назад анализ ДНК собаки показал, что одомашнивание произошло гораздо раньше, а именно сто тысяч лет назад. Тогда же, когда «человек разумный» пришел в Евразию.

Волчий социум сродни человеческому. Волки живут семейными кланами, как и люди в те далекие времена. Охотятся совместно, сообща заботятся о малышах и справедливо (то есть вожаку побольше, остальным поменьше) делят добычу. Это, видимо, помогло наладить сотрудничество. И наш предок обрел мощного союзника на охоте и наверняка на войне. Смог освоить суровые Сибирь и Северную Америку. А у гоминид-конкурентов не было такого замечательного друга. И они ушли в небытие.

Скажите сегодня вечером «спасибо» своей болонке...

веселый стадион

Когда на поле Наполеон

На старый Новый год, сказочной ночью с 13-го на 14 января, прошла традиционная встреча ветеранов футбольной команды «Кузбасс» и команды журналистов «Гонорар-82». Естественно, встреча началась на футбольном заснеженном поле. В 23.00 на «поляну» дружно выбежали... эльфы, клоуны, скоморохи да прочие герои новогодних маскарадов. Во главе команды ветеранов вальяжно шествовал... Наполеон в огромной треуголке. Но игра была нешуточная. Желающих встретить праздник с футбольным мячом хватило бы и на три команды. А на поле поместились все. В составе сборной ветеранов неожиданно появился темноволосый парнишка в пестрой юбчонке. Многие только в ходе игры, по фирменному почерку угадали в «новобранце» легендарного Виталия Раздаева, которого в парике мало кто признавал. «Саныч» и забил журналистам один из двух голов первого тайма.

Когда стрелки часов стали приближаться к полуночи, заволновались веселые и шумные болельщики. Но игроки уже ничего не замечали, кроме оранжевого мяча. Его-то и перехватили во время очередного паса два отчаянных фаната.

Команды собрались у кромки поля. Захлопало шампанское. Но им особенно никто не увлекался, и после дружных новогодних поздравлений начался второй тайм.

Перешедший из «Кузнецкого края» на работу в футбольно-хоккейный клуб «Кузбасс» Андрей Королев все же «Гонорару» не изменил. И отквитал один мяч. Воодушевленные журналисты рванулись в атаку. И... получили два гола в свои ворота. При этом коварный Наполеон выдал изумительный голевой пас. А вот сыграть головой ему помешала неизменная треуголка.

Счет 1:4 в футболе почти безнадежный. Но каких только чудес не бывает в новогоднюю ночь! В наступившем году капризная фортуна явно играла за «Гонорар». И за оставшиеся минуты журналисты вколачивают, заносят, заталкивают в ворота «Кузбасса» три мяча! А вот со стоявшей в середине поля елки не сбили ни одной игрушки. Ничьей радуются все. Хотя кто-то из журналистов роняет: «Минуты не хватило до победы». Ветераны отшучиваются: «Зато мы пишем лучше». А за новогодним застольем все уже радовались празднику.

Остается добавить, что газету «Кузбасс» в защитных рядах «Гонорара-82» представлял автор этих строк, а в нападении — спортивный обозреватель Олег Качкаев.

Валерий КАЧИН.

прямая связь

В ближайшие дни на телефонах прямой линии будут дежурить:

18.01 — Суворов Анатолий Николаевич — руководитель миграционной службы Кемеровской области, **т. 36-17-43;**

19.01 — Медведев Сергей Александрович — председатель комитета по земельным ресурсам и землеустройству, **т. 36-08-40;**

20.01 — Сурков Николай Иванович — председатель департамента труда, **т. 36-91-89;**

21.01 — Михайлов Евгений Сергеевич — главный инженер ОАО «Электросвязь» Кемеровской области, **т. 36-35-19;**

22.01 — Лидяев Василий Петрович — начальник организационно-территориального департамента АКО, **т. 23-43-84.**

Время работы прямой линии **с 15 до 17 часов.**

Телефон для справок: **23-37-81.**

Телефон советов и предложений губернатору 23-41-97 работает ежедневно, кроме субботы и воскресенья, с 8.30 до 17.30.

коротко

Фотоклуб «Томь» газеты «Кузбасс» провел заседание, посвященное своему 22-летию. Был чай, праздничный торт, интересный разговор и фотографии. Анализ снимков сделал фотокорреспондент ИТАР-ТАСС Анатолий Кузярин.

есть такой парень

В морские офицеры маршрутом Колумба

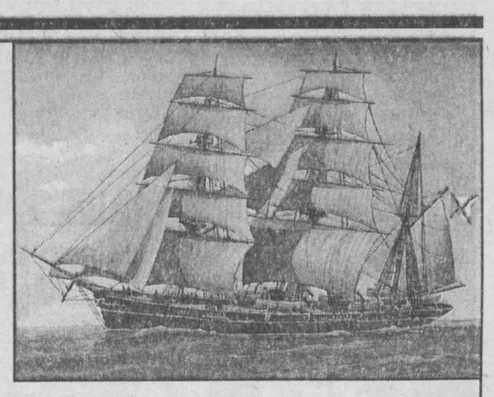

Валерий ШЕВЦОВ,
корр. «Кузбасса».

По-разному складываются судьбы призывников. Одни честно тянут солдатскую лямку, дорожат добрым именем своих родителей, стараются не доставлять неприятных хлопот своей родне, других военкомат разыскивает с помощью милиции.

А вот 23-летний Олег Малышев из Мысков нынешним летом окончил военно-морское училище им. Макарова и на торжественном выпуске получил из адмиральских рук лейтенантские погоны и кортик — мечту многих мальчишек. Среди школьников своего города он еще в 17 лет стал знаменитостью, пройдя Атлантику по следам Колумба. А произошло это так.

В 1991 году московские моряки организовали конкурс «Колумб-92». Олег неожиданно для себя блеснул в морской теории, был единственным парнем в Сибири, кому удалось выиграть конкурс и участвовать в международной регате в честь 500-летия открытия Америки. До сих пор помнит ее во всех подробностях. Из Новороссийска парусник «Георгий Седов» дошел до итальянской Генуи, где под раскатистые залпы военного корабля около полусотни судов со всего света приняли старт регаты. И замелькали страны и экзотические приморские города с пальмами, древними замками, пляжами. Пышная встреча с карнавалом в Нью-Йорке. Но больше запомнил Олег, палубный практикант, не это, а не сходящие кровавые мозоли на руках, ежедневные четырехчасовые вахты, когда по первой команде крепил паруса в сильный ветер, убирал их, драил палубу. Ни разу за полгода плавания не дал слабину, не дрогнул этот хрупкий на вид, немногословный парень. Команда российского барка заняла второе место в регате. В Ливерпульском соборе король и королева Испании вручили седовцам поистине королевские призы.

После возвращения из Америки Олег устроился вожатым в родной школе, вел английский язык в одном из классов. В гороно ему готовили хорошую педагогическую карьеру. Но любовь к морю взяла верх. Из пяти лет учебы во Владивостоке самым трудным был первый. Со второго курса стал получать по контракту неплохую стипендию. Шлюпочная практика на Русском острове побудила парня заняться серьезно спортом. К окончанию училища вместе со своим другом Сергеем Юрловым из г. Тайги стал мастером спорта по гребле и парусу.

— О своем выборе ни разу не пожалел. Каждому уважающему себя парню нужно пройти школу возмужания, — считает Олег, адресуя эти слова призывникам.

Домой Олег и Сергей приехали с молодыми женами-дальневосточницами. Свадьбы сыграли сразу после училища, день в день. Быстро пролетел отпуск. Сейчас Олег Малышев служит на Тихом океане. И снова, как шесть лет назад, ждет весточек от сына Любовь Романовна. Она работница детсада. Одна, без мужа, подняла и воспитала парня, да так, что другие ей завидуют.

Олег пишет домой часто. Служит, как и мечтал, штурманом на пограничном корабле. Во время отпуска своего капитана командовал судном. Трудностей хватает. Случаются проблемы с обеспечением команды продовольствием. «Выручают» моряков штрафы с рыболовецких судов-браконьеров, а незаконно промышляют в основном не корейцы и китайцы, а наши. Возможно, Новый год наш земляк встретил в бушующем море, на пограничной вахте.

г. Мыски.

Вперед, мой конь ретивый!

В селе Атаманово Новокузнецкого района открылась школа-клуб верховой езды «Фаворит». Двух орловских рысаков сельским ребятам подарил глава районной администрации В. Л. Медведев. Кроме них, здесь имеются скаковые лошади из Латвии, из хозяйств Кузбасса. Все они находятся под присмотром опытного коневода Михаила Богера.

Для теоретической подготовки будущих наездников в школе оборудованы специальные классы с учебными и наглядными пособиями, есть сушилка для седел и мастерская для их ремонта, душевые, комната отдыха.

Администрация села намерена наладить автобусное сообщение между Атамановом и Новокузнецком. Тогда искусству верховой езды здесь могут обучаться и ребята из города.

Михаил ЕРШОВ,
корр. «Кузбасса».
Новокузнецкий р-н.

Фото **Юрия Юрьева.**

знакомое лицо

Бывал в Яе Казанова

Лариса ЕГОРОВА,
корр. «Кузбасса».

Осенью 1993 года в районном поселке Яя режиссер Сергей Русаков (известный по фильму «Пустельга») начал съемки нового кинофильма — «Нейлоновое небо». Местом действия будущей ленты этот сибирский поселок был избран не случайно: С. Русаков родился, вырос и окончил школу в Яе и вот решил отдать своей малой родине должное. А одна из главных ролей в том фильме отводилась актеру кино и театра Александру Лыкову. Да-да, тому самому Казанове из детективного сериала «Улицы разбитых фонарей».

Фильм «Нейлоновое небо», увы, так и не вышел на экран. Из-за финансовых трудностей работа над ним была прервана. А жаль. Его сценарий и подбор актеров — хорошо известный Александр Панкратов-Черный, Александр Кавалеров («Республика ШКИД»), Виктор Михайлов («Окно в Париж») и другие — обещали сделать картину увлекательной и веселой. Органично вписывался в сценарий и Александр Лыков — балагур, весельчак и очень контактный человек не только на съемочной площадке, но и в повседневном общении.

Таким его помнит и фотокорреспондент районной газеты «Наше время» Валерий Язовский, проводивший немало времени с актерами и запечатлевший А. Лыкова во время съемок на Яйском железнодорожном вокзале.

Не увидели в тот раз российские зрители на экране небольшой сибирский поселок со странным названием Яя. А вот многие жители этого поселка, переживая сейчас за сыщиков из «Улиц...», вспоминают, как Казанова по Яе хаживал.

Фото **Валерия Язовского.**

криминал

Советским крестьянам подложили свинью из долларов

При сегодняшнем денежном и мясном дефиците сельские набеги оптовых скупщиков свинины и говядины стали обыденными. Покупатели предлагают наличку, как говорится, не отходя от кассы в рублях и даже долларах. Ну какой крестьянин устоит, если ему «зеленые» предлагают?

На Алтай, в Советский район, недавно, свидетельствуют очевидцы, неизвестные прибыли на трех «КамАЗах», чтобы запастись мясом «для Москвы». Причем при сложившейся цене в 30 рублей за килограмм свинины «москвичи» давали по 50, да еще в пересчете на доллары. Желающих продать своих кровных животных оказалось много, и вскоре кузова машин были наполнены, а деньги отданы.

Но каково же было разочарование крестьян, когда они пришли в банк поменять «зеленые» на рубли. В каждой пачке долларов лишь первые две купюры были настоящими, а остальные — поддельными.

А след аферистов простыл. Крестьяне называют «москвичей» жутко нехорошими словами и сетуют, что даже номера машин не запомнили.

Д. ЮРЬЕВ.

Редактор выпуска Олег КАЧКАЕВ.

СПОРТАРЕНА

Специальный выпуск департамента физической культуры, спорта и туризма администрации области и газеты «Кузбасс».

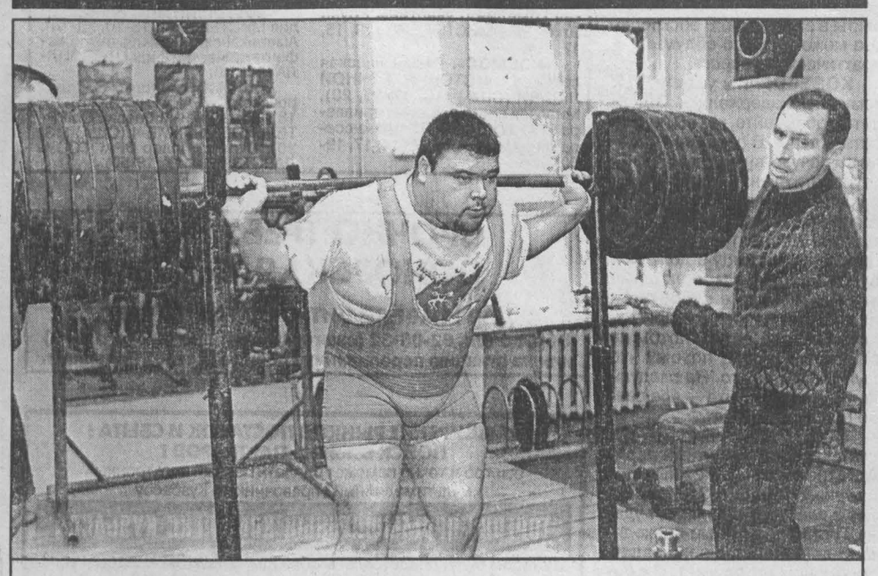

силовое троеборье

Из железа — характер и штанга

За восемь лет занятий пауэрлифтингом кемеровчанин Олег Гагин успел явно немало: стал мастером спорта международного класса, чемпионом мира по силовому троеборью среди юниоров, поработал сам тренером — подготовил двух мастеров спорта и пять перворазрядников. Сотни, вернее сказать, тысячи мальчишек приобщил к истинно мужскому виду спорта.

И еще понял: воля, характер, вера в успех — вот что делает спортсмена сильным по большому счету.

— Если будешь сомневаться в себе — проиграешь обязательно, — говорит Олег. — Проигрывают-то чаще не оттого, что чего-то не могут, — потому что боятся проиграть...

В 1996-м в Финляндии был четвертым, в 97-м в Словакии — вторым, в 98-м в Венгрии на чемпионате мира стал первым.

— Удача? Неожиданность?

— Вернее, программируемый результат, — отвечает спокойно. — То, что должен выступить хорошо, предполагали.

И рассказывает, как уже после того, когда был в Венгрии, его тренер Валерий Иванович Журавлев и родной брат Игорь Гагин, тоже, кстати, весьма преуспевший в этом виде спорта, предположили: «Вот бы Олегу на чемпионате в сумме 925 килограммов набрать...»

Олег этой цифры от них в виде пожелания не слышал, но общий его чемпионский результат таковым и оказался — 925 килограммов!

В связи с этим еще одно открытие — вернее, замеченная им закономерность: каким бы достойным ни был результат в родном спортзале (стены помогают?), на ответственных соревнованиях хоть ненамного, но, как правило, хуже получится.

К примеру, на том же чемпионате присед — 360 килограммов (дома — 380), тяга — 325 (дома — 350), жим — 240 (на тренировках — 250).

Шестиклассником пришел Гагин в зал атлетической гимнастики к тренеру Журавлеву. Мальчишки-одноклассники вскоре разошлись из секции кто куда, а он остался. Пришел не с улицы — до этого полтора года занимался велоспортом у Владимира Михайловича Оськина.

Тут-то и начинается рассказ про старшего брата Олега — Игоря Гагина, который сначала привел своего тринадцатилетнего братишку на велоспорт, а потом сам после армии в 92-м по примеру младшего брата занялся силовым троеборьем.

— Глядя на Олега, за штангу взялся... — улыбается Игорь. Был пример и первых в Кузбассе мастеров спорта — Владимира Гурова, Анатолия Шабанова, Александра Загруднева.

У братьев и тренер один — Валерий Иванович Журавлев. Оба Гагины ему дороги. Путь же в этом виде спорта у каждого свой. Игорь до армии начинал с вольной борьбы, на троеборье пришел, имея первый разряд и по вольной борьбе, и по велоспорту. Но первой серьезной спортивной победой считает звание мастера спорта по силовому троеборью, полученное после Кубка России в 95-м. В августе 97-го становится мастером спорта международного класса.

— Мой вид спорта! — говорит Игорь, и неоднократно занимаемые им призовые места на чемпионатах и кубках России —тому подтверждение.

Теперь он тренирует мальчишек сам. В аккуратном журнале список — более ста человек. Понятно, что задержатся всерьез не все, кто пришел помериться силой с железом — штанга и характера требует соответствующего. Но запоминаются, как выясняется, чаще те, в кого сил пришлось больше вложить и чей путь к результату труднее.

С уважением говорит Игорь о своем воспитаннике Алексее Пономареве, который менее чем за год успешно выполнил норму кандидата в мастера спорта. Возлагает надежды на многих других. Например, на двенадцатилетнего Мишу Килунина. При весе 28 килограммов Миша поднимает в тяге, считай, три с лишним своих веса — 90 килограммов!

Сам Игорь тяжеловес, выступает в категории до 125 килограммов. Олег — супертяжеловес, его категория — свыше 125 кг. Что и говорить — богатыри.

С подаренной от природы и приобретенной на тренировках силой братья Гагины обращаются сдержанно — романтика драк осталась в далеком детстве, да и не надо внушительного вида юношам собственную мощь каждый раз доказывать, чтобы в нее поверили, — так видно.

Задаю на прощание Олегу Гагину, которому, как он сам говорит, «железный» спорт добавил сдержанности, воли и реального отношения к жизни, вопрос: что такое его мечта?

— Есть такая! В том числе и со спортом связанная. Не знаю, возможно ли, но хотелось бы не в самом шумном месте свой дом, где бы штангу можно поподнимать и в бассейне маленьком поплавать...

А что? Разве это не такая мечта, которая достойна реальности? Тем более, что есть люди, которые берутся помочь Олегу Гагину, пока совсем не имеющему своего жилья, хоть как-то решить эту проблему. И это для начала совсем неплохо.

Валентина ДМИТРИЕВА.

НА СНИМКЕ: доволен Олегом Гагиным тренер Валерий Журавлев.

Фото **Ивана Раздольного.** г. Кемерово.

отклик

Поделимся инвентарем

В «Спортарене» за 26 декабря прошлого года было опубликовано обращение ветеранов спорта к тренерам, преподавателям физкультуры с просьбой еще более активно заниматься с детьми и подростками, особенно в клубах по месту жительства. И теперь уже муниципальное предприятие производственного жилищного ремонтно-эксплуатационного объединения и комитет по физической культуре и спорту г. Кемерово обращаются к ветеранам спорта и жителям областного центра.

Уважаемые ветераны спорта!

Клубы по месту жительства поддерживают ваше обращение к тренерам, преподавателям, специалистам спорта, физкультурным активистам, опубликованное в газете «Кузбасс» 26.12.98 г., о привлечении детей и подростков к занятиям в спортивных кружках и секциях.

Мы разделяем вашу озабоченность тем, что в настоящее время на улицах, во дворах, подвалах нашего города много незанятых ребят, которых наше общество может в будущем потерять. Учитывая ваш огромный спортивный опыт, при сложном финансовом и материальном положении горожан, приглашаем вас проводить на общественных началах учебно-тренировочные занятия и спортивно-массовые мероприятия на базе наших клубов по месту жительства.

Надеемся на ваш посильный вклад в дело воспитания подрастающего поколения.

☆ ☆ ☆

Уважаемые кемеровчане!

«Все лучшее — детям!» — этот принцип социалистического общества доперестроечных времен, в отличие от многих других, постепенно забытых, остается особенно актуальным и в наши дни. Нравственное и физическое здоровье каждого ребенка — гарантия развития и сохранения нации в целом. Именно эту цель преследуют в своей работе клубы по месту жительства г. Кемерово.

Учитывая сложное финансовое положение страны в целом и невозможность обеспечения подрастающего поколения нашего города только новым и качественным спортинвентарем, просим вас передать в клубы по месту жительства лыжи, коньки, мячи и прочий инвентарь, которые лично вам больше не пригодится. В наших клубах ненужные вам вещи обретут вторую жизнь и доставят радость многим детям.

Сдать спортивный инвентарь вы можете в ближайшее РЭУ, в территориальное управление района, клубы по месту жительства.

Справки по тел. 31-81-43.

В Юрге состоялся шестой Международный турнир по волейболу среди девушек. Шесть дней команды из Екатеринбурга, Новосибирска, Иркутска, Красноярска и Казахстана оспаривали звание победителя.

волейбол

Экзамен на мастерство и выносливость

Открытия шестого традиционного международного турнира по волейболу среди девушек все жители Юрги ожидали с большим нетерпением. Администрация города, коллектив Юргинского технического колледжа, городской спорткомитет и федерация волейбола уже в который раз проверяли, все ли сделано для встречи гостей, готовы ли места для проживания, спортзалы для соревнований, не подведет ли транспорт, смогут ли повара вкусно и быстро накормить проголодавшихся после баталий участниц турнира. Доброжелательные и разбирающиеся в тонкостях игры юргинские болельщики предвкушали остросюжетные поединки и надеялись, что их любимицы не подведут. Ну, а воспитанницы юргинской, еще совсем молодой волейбольной школы горели нетерпением сразиться с командами таких ведущих в Сибири ДЮСШ (да и в России!), как екатеринбургская, новосибирская, известные в Сибири своими волейбольными традициями клубы Иркутска и Красноярска. Особую остроту предстоящих поединков придавало турниру участие трех команд из Казахстана, благодаря чему турнир стал называться международным. Юрга была представлена на турнире пятью командами различных возрастов.

От большого наплыва участвующих команд в турнире организаторы не растерялись и, дабы утолить вечно жаждущих как можно большего количества поединков тренеров, предложили игры по круговой системе, да в таком марафонском режиме, чтобы за шесть дней борьбы каждая команда провела не менее чем по 12 встреч, т. е. по две игры в день. Конечно, это было тяжелое испытание для всех команд, и некоторые к концу турнира уже выглядели не так свежо, но подобный турнирный опыт командам необходим.

В старшей группе, где соревновались девушки 15-17-летнего возраста, собралось 10 команд. С первых же встреч лидерство захватили новосибирские девчата из команды «Спутник», павлодарская «Стикс», красноярская «Енисеюшка» и юргинская команда «Лицей-2». Хозяйки турнира в предварительных играх всех обыграли со счетом 3:0 и лишь «Енисеюшке» отдали одну партию. Новосибирские девчата также убедительно переиграли соперниц. Перед финальным поединком лидеров за первое место ажиотаж среди болельщиков и предстартовое волнение у участниц и тренеров достигли апогея.

«Спутник» полностью укомплектован кандидатами в мастера спорта, а две участницы имеют почетные звания мастеров спорта. Высокорослая Н. Куликова уже успела не только поиграть в основном составе своего клуба в чемпионате России среди взрослых, но и была одним из лидеров в сборной России на I Всемирных юношеских играх в Москве, где, как известно, россиянки в финале уступили мощной команде Китая. Очень внушительно выглядела атлетически сложенная В. Ягубкина (рост 182 см), обладающая не только мощным ударом, взламывающим почти любой блок, но и сверхсложной, присущей, пожалуй, только мужчинам силовой подачей в прыжке. На этих двух лидерах и строилась игра «Спутника». В атаке у «Лицея» тоже были опытные игроки, игравшие в команде на чемпионате России. Н. Лялюк с хорошим ударом и умением грамотно сыграть над сеткой, высокорослые Юлия и Анна Душковы (190 и 182 см), М. Постоева (186 см). Так что соперницы были достойны друг друга.

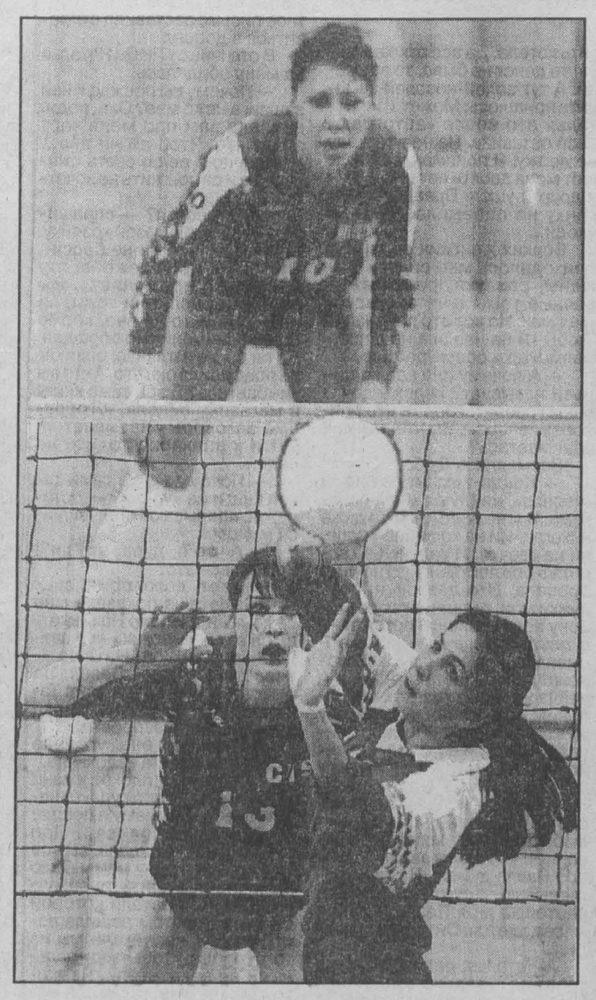

После трех партий счет был 2:1 в пользу «Спутника», и четвертая партия была решающей. До счета 4:3 в пользу гостей игра шла очко в очко. У наших девчат разладился первый прием, мячи при подачах идут в аут, а нападающим не удается грамотно обойти блок. Счет катастрофически вырос до 12:3. И все-таки девушки не растерялись и, как бы разозлившись на самих себя, заиграли, к великой радости охрипших болельщиков, на удивление слаженно, мощно и красиво. Е. Трушкова в одной из атак удачно обходит блок и четким ударом по крутой траектории всаживает мяч в пол. Вдохновение приходит к нашему лидеру и любимице юргинских болельщиков Наталье Лялюк. Она успешно отыгрывает на сетке, а когда ее пытаются закрыть блоком, на выручку приходят другие девчата, тоже умеющие завершать атаки сильными ударами. Гости растерялись, игра их потеряла слаженность, и юргинки сумели вырвать победу — 15:13. В пятой партии долгое время борьба была равной, но затем опыт и мастерство новосибирских волейболисток сказались. Концовку решающей партии «Спутник» провел сильнее и вырвал-таки победу.

В младшей группе (12-14 лет) собралось 17 команд, которых пришлось разбить на четыре подгруппы, и после предварительных игр по круговой системе были отобраны 10 лучших, занявших 1-2-е места в подгруппах, для дальнейших поединков опять же по круговой системе. Своеобразный волейбольный марафон дался каждой команде по-разному, но лидеры и здесь определились сразу же.

В финале встретились волейболистки Юрги и Екатеринбурга. Хозяйки мужественно боролись за каждый мяч, но смогли выиграть лишь одну партию — 1:3.

Третью группу на турнире образовали пять команд, представлявших отделения волейбола при детско-юношеских клубах физической подготовки области. В этой группе преимущество юргинской школы было подавляющим. Команда Киселевска была награждена дипломом второй степени. На заключительном торжественном параде были отмечены и лучшие игроки турнира в двух возрастных группах.

Итог турнира подвел главный судья соревнований и президент городской федерации волейбола «Катран» А. Бубнов:

— Шестой международный турнир, на наш взгляд, да и по отзыву всех без исключения тренеров, удался на славу. Мы, правда, не ожидали такого наплыва команд, но все же по обоюдному решению судейской коллегии и тренеров команд решили провести его по круговой системе, чтобы дать как следует наиграться всем командам. Правда, пришлось побегать при размещении такого количества участниц, но нам пошли навстречу дирекции интерната № 11, ГПТУ № 59 и городской гостиницы. Игры проводили в трех залах: Юргинского технического колледжа, школы № 8 и ГПТУ № 55. Конечно, желательно было бы хотя бы финальные поединки провести в более просторном зале, но не смогли осилить арендную плату в СК «Садко». Бесперебойно работал и транспорт, развозя в течение шести дней участниц в разные концы города, и за это большое спасибо директору АТП В. Коллекционнику. Конечно, большая нагрузка выпала на всех членов оргкомитета по подготовке и проведению турнира, но больше всех досталось ярому стороннику развития волейбола в Юрге Г. Павлючкову. Результатами довольны, видим, как выросли наши девочки, поэтому и стараемся создать такие условия в Юрге, которые способствовали бы подготовке высококлассных волейболисток.

Борис ПРОСКУРИН.

Фото **из архива редакции.** г. Юрга.

хоккей с мячом

«Кузбасс»: успех приносит атака

Кемерово. Стадион «Химик». 14 января.

«Кузбасс» — «Уральский трубник» (Первоуральск) — 5:1 (2:1).

Судья А. Маркелов (Калуга).

Штрафное время: «Кузбасс» — 30 мин., «Уральский трубник» — 80 мин.

Голы: «Кузбасс» — Витухин (4, с 12-метрового), Бессонов (5), Мясоедов (48, 61), Волков (57), «Уральский трубник» — Шолохов (31).

К исходу пятой минуты «Кузбасс» вел в счете — 2:0. Вначале гости грубо сыграли в своей штрафной, и штатный пенальтист кемеровчанин Витухин точно пробил низом — 1:0. А следом хозяева удачно разыграли комбинацию, и уже Бессонов не оставил ни шанса вратарю уральцев.

Добившись голевого преимущества, кемеровчане сбавили наступательные обороты, чем не преминули воспользоваться гости. В итоге у ворот «Кузбасса» начали возникать опасные моменты. Однако Стародид, наш голкипер, был начеку, хотя в одном из эпизодов и он оказался бессилен: после розыгрыша углового уральцы-таки нашли лазейку в обороне хозяев — 1:2.

О чем состоялся разговор в раздевалке «Кузбасса» в перерыве, остается только догадываться. Однако во втором тайме кемеровчане взвинтили скорости, к чему соперники, по сути, весь матч игравшие в меньшинстве (80 минут штрафного времени свидетельствуют о многом), оказались явно не готовы. Тарасов, Волков, Юрьев настолько затерзали оборону уральцев, что остается лишь дивиться тому, что счет в игре не стал двузначным.

Впрочем, свое преимущество кемеровчане-таки реализовали. Особенно хорош был Алексей Мясоедов, заметно прибавивший в этом сезоне. Именно он в переломный момент матча оказался шустрее всех, подправив мяч после розыгрыша углового, а затем вообще поставил точки над «и», выйдя один на один с вратарем «Уральского трубника». Счет перед этим, правда, был уже 4:1 (это Волков удачно сыграл после розыгрыша углового).

Итак, реванш более чем убедительный (в гостях наши хоккеисты уступили — 2:4). Что далее? Посмотрим. 17 января «Кузбасс» на своем поле принимает еще одного из своих обидчиков — команду «Супермаркет «Кировский» из Екатеринбурга.

Результаты других матчей: «Юность» — СМК — 2:3, «Заря» — «Маяк-АО БАЗ» — 3:6, «Саяны» — «Сибскана» — 3:5. Матч «Енисей — «СКА-Нефтяник» не состоялся из-за неявки гостей.

Дмитрий СЛАВИН.

памяти товарища

Знаете, каким он футболистом был...

Год назад ушел из жизни наш товарищ, скромный и добрый Олег Григорьевич Захарченко.

Любителям спорта, особенно футбола, Олег был известен как игрок основного состава команды «Кузбасс», за которую он выступал много лет, становился чемпионом России в 1972 году. Всерьез и надолго Олег начал заниматься футболом в 60-е годы в группе подготовки под руководством А. П. Сидорова и В. Я. Егорова, играл за дубль с В. Шелем, Б. Русановым, Ю. Овчаренко и другими одаренными игроками. Болельщики со стажем помнят Олега как левого защитника, очень быстрого и надежного, доставлявшего немало хлопот опытным форвардам. По завершении выступлений за команду «Кузбасс» работал водителем. Но с любимым футболом не порывал. Многие годы играл в кемеровском «Таксисте». Хроническое сердечно-сосудистое заболевание прервало его жизнь. Грустно. Уходят из жизни ветераны. Но в истории кузбасского футбола, в нашей памяти они остаются навсегда.

Специалисты департамента физической культуры, спорта и туризма Администрации Кемеровской области. Ветераны футбольной команды «Кузбасс». Друзья-болельщики.

спартакиада

Вновь Мыски

22-24 января в Мысках пройдет III Спартакиада коренных малочисленных народов Кемеровской области.

Предполагается участие в соревнованиях восьми команд из Таштагола, Белова, Осинников, Новокузнецка, Междуреченска, Мысков, прибудут также спортсмены из Хакасии и Горного Алтая. В общей сложности городу предстоит встретить и разместить около 200 участников спартакиады.

Именно вопросам готовности города к проведению спортивного праздника и было посвящено заседание оргкомитета, которое провел глава города А. М. Кульчицкий. Александр Михайлович выразил уверенность, что все городские службы сработают слаженно и соревнования пройдут на высоком организационном уровне. Прошедшие II летняя Спартакиада народов Сибири и VI турнир им. А. Воронина показали, что Мыскам под силу проведение таких масштабных соревнований.

Начальник спортуправления А. И. Комаров подробнее остановился на готовности мест проведения спортивных состязаний, других организационных вопросах.

Соревнования по зимнему футболу пройдут на поле спорткомплекса «Энергетик», лыжные гонки и бег на охотничьих лыжах — в п. Подобас, шахматы — в ДК им. Горького, плавание — в профилактории Томусинского энергетического техникума, настольный теннис — в центре «Здоровье».

У музея новый адрес

Департамент физической культуры, спорта и туризма Администрации Кемеровской области сообщает, что музей физкультуры и спорта Кузбасса, переехавший в новое помещение, готов к приему экскурсантов. Заявки на бесплатные групповые экскурсии можно сделать, позвонив по телефону 36-23-14. Для индивидуальных посетителей вход также свободный.

Адрес музея: ул. Красноармейская, 41. Проезд автобусами №5 и 16, троллейбусом № 4 до остановки «ул. Совхозная».

не святочная история

А я вовсе не колдунья...

«... Мама рассказывала что, когда ей изменял отец, то она жаловалась на него в партком. И это действовало: на какое-то время охота увильнуть «на сторону» у отца пропадала. Правда, потом появлялась снова. И умер-то он (царство ему небесное, конечно) в чужой постели. Сердце отказало. Но мама говорит, что это его сам Бог наказал за его измены.

Мне досталась участь матери: мой муж тоже изменяет. Сейчас он ходит к одной ведьме. Приворожила она его — это точно. И куда, кому на нее жаловаться, не знаю. Парткомов-то нет. А начальники сами... Остается одна надежда — на вас. Напишите вы о ней, проклятой».

(Из письма в редакцию от Натальи).

Галина БАБАНАКОВА,
корр. «Кузбасса».

Я знала заранее, что ни пером, ни руками не разведу чужой беды. Насильно мил не будешь. Это еще наши бабушки говорили. Как и прабабушки, не бегающие по начальству с жалобами на мужей.

А еще старые люди придерживались правила — не выносить сора из своей избы. Людям и курам на смех.

Нет, я не намекаю на письмо Натальи. Она и сама делает приписку в конце своей исповеди: «Знаю, что завтра я уже не отправлю это письмо. Будет стыдно. Потому сделаю это сейчас, поздним вечером. А заодно и схожу к дому своей соперницы. Ведь там он, чувствует мое сердце, что там...»

... Наверное, Наталья так и сделала. Припозднилась она с визитом. Никто из соседей не видел, не знает, когда появилась она здесь. Но все уверены, что именно она и «наследила», напакостила. Больше некому. Хотели даже участковому пожаловаться, а потом раздумали. Ведь не за чужим, а за своим мужем приходила Наталья. Другое дело, что на двери зло сорвала. Дверь, вроде, как и ни при чем.

Уже приехав в тот город, узнала я про дверь-то, ведущую в квартиру Натальиной соперницы. Так вот, не то лезвием, не то ножичком, но нацарапано было на той двери следующее: «Будь ты проклята, ведьма!»

«Ведьму» звали Любой. Она была разведенной женщиной тридцати шести с половиной лет. Воспитывала дочку — восьмиклассницу. Хорошо, что девочки сейчас не было дома: гостила на каникулах у бабушки. Знает ли она про дверь?

— Знает, конечно. Посмеялась даже. Она вообще-то против, что Павел к нам ходит. Понимает все, большая уже. Говорит, что я дура. Да, так и говорит: «Дурочка ты, мама. Он от своей семьи все равно не уйдет. Зря ты его привораживаешь».

Люба не была настроена враждебно к моему неожиданному и, конечно же, нежелательному визиту. Какое право имела я вмешиваться в ее личную жизнь? Но Люба, узнав, откуда я, постаралась снять напряжение при знакомстве.

— Да не извиняйтесь вы. Я же понимаю: такая у вас работа. Только мне все равно: напишете или не напишете. Не газета, а только он сам, Павел, что-то может изменить. Прибился бы поскорее к какому-то одному берегу. Что же касается надписи на двери, то, как говорится, не было счастья, да несчастье помогло. Я давно железную дверь поставить хотела. Да все откладывала: то денег не было, то времени. А тут волей-неволей заменить пришлось. Может, и не Наталья это вовсе «автограф» свой оставила. На нее-то я зла не держу. Я понимаю ее. Ведь и от меня десять лет назад муж к другой ушел. Правда, я вдогонку не побежала. Ушел — уходи...

Всяких женских соперниц приходилось мне видеть. Измены, разлуки, ревность — вечные темы в читательских письмах. Но вот это признание Любы «Я на нее зла не держу» прямо-таки обескуражило.

— А почему она вас колдуньей называет? И даже дочка ваша говорит: «Зря ты его привораживаешь». Вы что, магией занимаетесь?

Засмеялась Люба.

— Какая там магия?! Ни «черная», ни белая мне незнакома. Я и не ворожила-то даже никогда. Ни на кофейной гуще, ни на свечке. И валенки за ворота в рождественскую ночь не бросала. Это девчонки, подружки мои, гадали: в какую сторону носок валенка покажет — в такой и миленький живет. Я смеялась. Не верила я в эту ворожбу. Так, забава одна... А сейчас вон и в газетах объявления: «Сниму порчу», «Верну мужа в семью», «Привораживаю». Счастья в любви, конечно, всем хочется. Вот и верят люди знахаркам. А я так скажу, и в этом мое колдовство: просто надо очень-очень сильно любить... Я вот когда обыкновенную картошку варю, то уже про Павла думаю. На часы поглядываю, жду-не дождусь. И картошка моя Павлу вкуснее мяса кажется. Он сам так говорил.

А Наталья, опять же Павел говорил, «только с плохими мыслями живет. И ругается всегда. Вот и валится у нее все из рук. И обед невкусный...»

Вы тоже, конечно, можете улыбнуться таким вот Любиным «приворотам». Но можно отнестись к ним и серьезно. Ведь справедливо, что от наших мыслей и чувств многое зависит. Даже сладкое горьким кажется, если при этом будет столько недоброго сказано. И наоборот... «Куда быстрее и эффективнее, чем мужчина, женщина может изменить ситуацию в семье. И без всяких там искусственных магических приемов. Излучение женского тепла многое значит. Не будет «огонька», муж пойдет искать тепло в другом доме. И даже дети его не удержат».

Как не держат Павла. Двое детей у него с Натальей — два мальчика. Один — ровесник Любиной дочки. Чуть что, кричит и на сына Наталья: «Уходи вместе с отцом. Вот разведемся и разделим вас».

Но... не разводятся. Так и живут, мучаясь не только сами, но и мучая уже детей. Хотя Люба уже не раз предлагала Павлу перебраться к ней с сыном. Или даже с двумя, если и младший возражать не будет. Но опять же Наталью жалеет: «Без ребенка-то ей совсем худо станет. На весь белый свет обидится и зло-то сорвать не на ком будет. Сейчас дверь испортила, а потом еще что-нибудь в голову ей взбредет... А ребенок от плохого отвлекать будет...

Вот и пойми их, этих женщин! Вот и рассуди со стороны. И неправда, что со стороны виднее. Я бы на месте... Стоп. Никто из нас не на их месте. Так что помолчим.

Больше молчала я, когда и Наталья заходила. Не могла не зайти. Все-таки ведь ее грустное письмо заставило отправиться в дорогу.

В отличие от Любы Наталья на меня обиделась.

— Почему вы прежде к ней зашли, а не ко мне? Она, поди, наплела вам про меня черт знает что. Чтоб ей ни дна... Все равно я ее со света сживу. Мне и самой жить не хочется.

— А сыновья? — спрашиваю расшумевшуюся хозяйку.

— Сыновей он не бросит. Он их любит. И даже на эту ведьму не променяет... Вы ведь ее видели: ни кожи, ни рожи. И никто на нее, кроме Павла, внимания не обращал. Да он бы не взглянул, если бы не присушила она его. А что вы улыбаетесь? Я вон сама книгу в магазине видела, «Любовные заговоры» называется. Тут и к знахарке ходить не надо...

— Почему же вы сами такой книги не купили? — осторожно прерываю затянувшийся монолог.

— А что я, дура, что ли?! Ерунда все это.

Ну, вот, договорились... Потом Наташа показала мне семейный альбом. Начинается он как и у многих — со свадебных снимков. Наташа — невеста, жених — Павел. На руках ее из загса выносит. Тоненькая была. Сейчас-то вряд ли поднимешь запросто.

Наверное, она угадала мою мысль, сама вздохнула.

— Другие от плохой жизни худеют, а меня все куда-то несет и несет... В маму я пошла: мама у меня полная... Про отца я вам уже писала, вы все знаете. Вначале у мамы было желание задушить ту самую женщину, в постели которой он умер. А потом решила поступить иначе: уехали мы из того города. Чтобы люди пальцами не показывали. Языки-то, сами знаете, какие... А может, и нам попробовать уехать, а? И почему я об этом раньше-то не подумала? У нас ведь квартира неплохая, обменять и без доплаты можно. Интересно, а действует ли «присушка» на расстоянии? Не верю я, что он ее любит. А иначе бы насовсем ушел. Но ведь не уходит насовсем-то.

Я думала, что сейчас Наталья не выдержит — разрыдается. Но нет, глаза ее оставались сухими.

— А вы знаете, где она... ну Любка-то, работает? Записывайте...

Я не стала этого делать. И с главным героем этой банальной, «треугольной» истории — Павлом встречаться тоже не стала. Не захотелось. Что я могла у него спросить? Что сказать? Разве только вот это:

— Да будьте вы мужчиной, в конце-то концов! Решайтесь. Хватит мучить вам и жену, и Любу. И детей тоже.

Но ведь на все на это он мог ответить одним вопросом.

— А ваше-то какое дело?

И ведь был бы прав. наверное...

звездный прогноз на 18 — 24 января

Пока решать не Льву

ОВЕН. В понедельник возможна важная встреча с вышестоящими (исход благоприятный). Или многообещающая встреча, которая сулит любовь. В среду лучше воздержаться от ответственных мероприятий. Отложите до четверга. Пятница и суббота — подходящие дни для развлечений и празднований. В воскресенье настроение останется прекрасным, только вот деньги подойдут к концу.

ТЕЛЕЦ. Период удач еще не кончился, так что рискните и попробуйте, скажем, найти хорошую работу по объявлению. Во вторник некто будет учить вас жить; не взрывайтесь, а слушайте внимательно. В пятницу окажется, что вы запаздываете с выполнением работы; вами недовольны. Отставание от графика бросится в глаза и в субботу, на домашнем фронте. А воскресенье — приятный, спокойный день, день для всяких удовольствий.

БЛИЗНЕЦЫ. На этой неделе начнется период обострения вашего интеллекта. Хорошим будет вторник. В конце рабочей недели вы заметите, что ваши усилия в сфере карьеры начали приносить плоды. А в субботу будьте осторожны. Вы можете совершить какую-то глупость с серьезными последствиями. Переутомление будет ощущаться и в воскресенье.

РАК. Предстоящий период неплох для заработка и разумного вложения заработанного. Середину недели испортит возня с бумагами и недопонимание окружающих. Но в четверг некая весть (или подарок) издалека и порадует, и подскажет вам, в каком направлении стоит двинуться. В пятницу не исключен конфликт; от вас будут чего-то хотеть. В субботу вам придется послушаться спутника жизни и заняться хозяйством. А в воскресенье отдохните и расслабьтесь, но избегайте новых мест и малознакомых людей.

ЛЕВ. Сдержите свой гордый нрав. В данный период времени лучше предоставить выбор и инициативу другому (супругу, деловому партнеру, коллеге). Делайте, что он говорит, особенно если речь идет о деньгах. А если такого человека нет, его надо поискать. С деньгами по-прежнему туговато. Но в среду горизонт немного расчистится. Суббота — день, когда вас любят. А вот в воскресенье вы напроситесь на конфликт, причем исключительно по своей вине.

ДЕВА. Период отдыха закончился. Но в начале недели у вас возникнет ощущение, что этот завал вам не по силам и даже не по интеллекту. Разгребайте его без спешки, методично, вы это умеете; в среду не задирайте нос и примите чужую помощь. Для четверга лучшая идея — купить подарочек близкому человеку. Денег маловато, но строгая экономия сейчас, как ни парадоксально, не обязательна. А воскресенье — подходящий день для новых начинаний.

ВЕСЫ. Нервное напряжение спадет. Вы к кому-то неравнодушны, и к вам неравнодушны, но проявляйте осмотрительность: этот роман чреват малоприятными сюрпризами (или еще каким-то образом вам помешает). По крайней мере, не отвлекайтесь от дел. В четверг вам придется проявить максимум внимания к кому-то. Самый благоприятный день — пятница, можете позволить себе все что угодно. А в субботу грозит ссора. В воскресенье лучше посидеть дома, поездки не рекомендуются.

СКОРПИОН. Все внимание — дому и семье. Для одиноких Скорпионов это хороший период для знакомства с будущим спутником жизни. В пятницу есть опасность сорваться на работе, устроить скандал. Сдерживайтесь. В субботу вы ощутите прилив энергии. Можете выполнить большой объем работы, а можете и снова с кем-то поссориться. А в воскресенье лучше размышлять, строить планы, принимать решения.

СТРЕЛЕЦ. Неделя сулит интеллектуальный взлет. Поразмыслите, как подработать. Тяжелый день среда. Если можете, оставайтесь дома; велика вероятность несчастного случая или простуды. В четверг не пропустите важную информацию. Уик-энд неплох для вылазки на природу, рыбалки, катания на лыжах. К сожалению, и для скандалов. Успевайте гасить конфликты в зародыше. В воскресенье можете смело обдумывать практические вопросы.

КОЗЕРОГ. Вы устали. И к тому же поиздержались. Отдохните и обдумайте, как бы подработать денег. В середине недели вы почувствуете прилив альтруизма, желание позаботиться о других. В четверг, скорее всего, отлично сработает ваша интуиция. Доверьтесь предчувствию. А в пятницу в доме все будет вверх дном, сплошные накладки. Если в субботу вы планируете вечеринку, пригласите соседей, чтобы потом не было претензий, потому что шуму будет много. На следующий день отдохните — все равно работа не пойдет.

ВОДОЛЕЙ. Начинается достаточно благоприятный период. Предстоят денежные поступления. В среду Солнце войдет в ваш знак и принесет удачу. Пятница — самый подходящий день для решения задач, требующих интеллекта. Суббота — день открытий. Что-то не очень приятное вам то ли расскажут, то ли вы сами осознаете. В воскресенье лучше не напрягаться.

РЫБЫ. Продолжайте работать в команде, не отрывайтесь. Во вторник от вас будут требовать того, что вы пока не в состоянии выполнить. Поспешите: промедление не рекомендуется. Середина недели грозит бюрократическими заморочками. К вам прислушиваются. Так вот: думайте, что говорите, не скажите лишнего. В субботу можно что-нибудь с выгодой продать, а можно с успехом заняться творческим трудом, как в воскресенье — учебой.

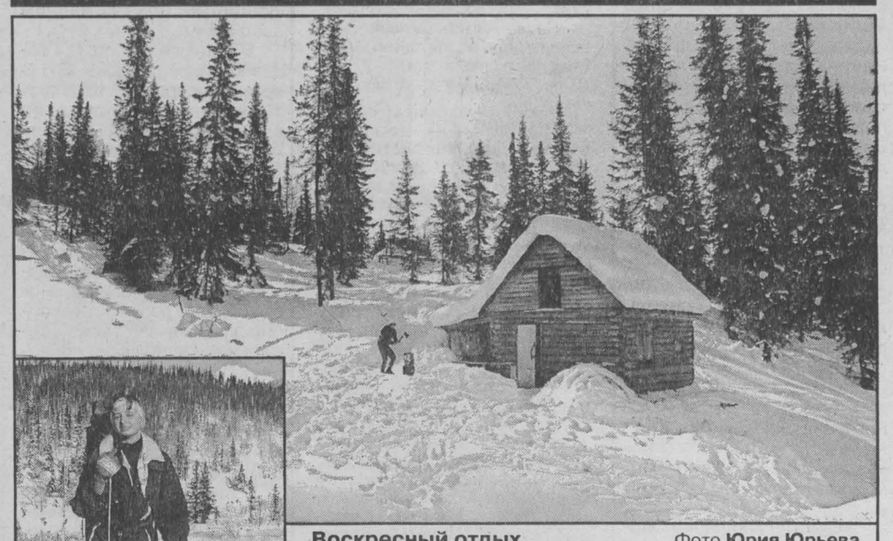

Воскресный отдых. Фото **Юрия Юрьева.**

16 января

ДОМ КИНО «МОСКВА». Большой зал. Брюс Уиллис в новом фильме-катастрофе АРМАГЕДДОН (12-30, 15, 17-30, 20). **Малый зал.** Мел Гибсон, Денни Гловер в новом боевике СМЕРТЕЛЬНОЕ ОРУЖИЕ-4 (12-30, 15,17-30, 20).

«АВРОРА». Историческая драма КНЯЗЬ ЮРИЙ ДОЛГОРУКИЙ (14, 16, 18, 20). Американская комедия с участием Роуэн Эткинсона МИСТЕР БИН (13, 15, 17, 19).

«КОСМОС». Романтическая легенда ИСТОРИЯ ВЕЧНОЙ ЛЮБВИ (США) (15, 17-30, 20). Мировая премьера супертриллера ВРАГ ГОСУДАРСТВА режиссера Тони Скотта (США) (14, 17, 19-50).

18 января

ДОМ КИНО «МОСКВА». Большой зал. Брюс Уиллис и Алек Болдуин в новом приключенческом боевике МЕРКУРИЙ В ОПАСНОСТИ (США) (12, 14, 16, 18, 20). **Малый зал.** Премьера исторической драмы КНЯЗЬ ЮРИЙ ДОЛГОРУКИЙ (11, 15-10). В ролях: Б. Химичев, Л. Федосеева-Шукшина, М. Глузский, Б. Невзоров и др. Фильм рассказывает о романтической любви князя Юрия к молодой красавице Светлане на фоне объединения княжеств в единое русское государство. Костюмированная сказка-мелодрама. ИСТОРИЯ ВЕЧНОЙ ЛЮБВИ (США). Режиссер Энди Теннант. В ролях: Дрю Берримор, Анжелика Хастон, Жанна Моро и др. Это свежая вольная интерпретация одной из наших любимых сказок... (13, 17, 19-10).

«ЮБИЛЕЙНЫЙ». Кинокомедия МИСТЕР БИН (16-10, 20-10). Американский приключенческо-фантастический фильм ГОДЗИЛЛА (14, 18).

«КОСМОС». Фильм В. Тодоровского СТРАНА ГЛУХИХ (15-15, 18). Комедийный боевик СМЕРТЕЛЬНОЕ ОРУЖИЕ-4 (США) (13, 20). Супертриллер ВРАГ ГОСУДАРСТВА (14, 17, 19-50).

СРОЧНО ТРЕБУЕТСЯ ДОНОРСКАЯ КРОВЬ
для Имаева Вити, 2 года 10 мес.
Обр. по тел. 62-06-32 (ожоговый центр Кировского р-на) или на станцию переливания крови областной больницы.

РАСШИРЕНИЕ РЫНКОВ ПОСТАВОК И СБЫТА ! ПОИСК БИЗНЕС–ПАРТНЕРОВ !
быстро и точно поможет сделать первый электронный мультимедийный справочник по Кузбассу
"ТОРГОВО-ПРОМЫШЛЕННЫЙ КОМПЛЕКС КУЗБАССА"
в котором будут представлены образцы продукции, товары и услуги производителей основных отраслей промышленности региона, а также весь спектр предложений малого и среднего бизнеса. Справочник будет периодически издаваться и размещаться в сети Интернет на сервере "Экономика и Жизнь Кузбасса" (http://www.mega.kemerovo.su), а также распространяться на CD-ROM (тир. до 10 тыс.) в регионах "Сибирского соглашения".
Приглашаем размещать свою информацию!
КОМПАНИЯ "МЕГА"
Тел. в Кемерове: (3842) **25-32-77, 36-29-06**

ОАО МЕЛЬКОРМ
(Кемеровский мелькомбинат)
ЗАКУПАЕТ
ПРОДОВОЛЬСТВЕННУЮ И ФУРАЖНУЮ
ПШЕНИЦУ, ЯЧМЕНЬ
оплата деньгами, продукцией.
т.: (384-2) 25-52-75, 36-01-91.

ЗАКРЫТОЕ АКЦИОНЕРНОЕ ОБЩЕСТВО
РОСТ
СТРАХОВАЯ КОМПАНИЯ
Страховая компания ЗАО «СК РОСТ»
проводит набор страховых агентов для работы в области добровольного медицинского страхования.
Требования: коммуникабельность, опыт работы в страховании или предпринимательской деятельности.
Собеседование состоится 25 января в 16 часов по адресу: ул. Кузбасская, 10, 2-й этаж.
Телефоны для справок:
25-74-43 — исполнительный директор;
36-28-58 — отдел страхования.

ПРОГРАММА ПЕРЕДАЧ

радио Кузбасса по станции УКВ на волне 4.5 метра и по проводным сетям области

Понедельник, 18 января
7.00 Программа передач. Погода.
7.04 Радиоканал «Переход». В программе: хроника событий минувшей недели. «Диалог».
7.58 Погода.
8.00 Профилактика на станции УКВ и проводном вещании.
18-35-19.00 «Местное время». Информационная программа. Погода.

Вторник, 19 января
7.00 Программа передач. Погода.
7.04 Радиоканал «Переход»: Банкротство как способ выживания предприятий. Комментарий специалиста. Сибирское соглашение. Некоторые итоги.
7.58-8.00 Погода.
12.10-13.00 Радиоканал «Переход» — «Рандеву в 12.10»:Праздник Крещения. «Письма и песни».
18.10-18.20 Музыка.
18.20-18.35 «Шанс». Реклама. Музыка.
18.35-19.00 «Местное время». Информационная программа. Погода.
20.00-22.00 Радиоканал «Переход». Новости Кузбасса. «Вечерний дозор». Конкурс на знание штатного вооружения и техники. Итоги акции «Явка с повинной».

Среда, 20 января
7.00 Программа передач. Погода.
7.04 Радиоканал «Переход»: новости Кузбасса. Объявления. Реклама. Запсиб — ситуация перед региональным арбитражем. Профилактика вирусных инфекций.
7.58-8.00 Погода.
12.10-13.00 Радиоканал «Переход» — «Рандеву в 12.10»: Беседы о духовном. Репортаж с выставки игрушки. «Письма и песни».
18.10-18.20 Музыка.
18.20-18.35 «Шанс». Реклама. Музыка.
18.35-19.00 «Местное время». Информационная программа. Погода.
20.00-22.00 Радиоканал «Переход». Новости Кузбасса. «Радиокафе».

Четверг, 21 января
7.00 Программа передач. Погода.
7.04 Радиоканал «Переход»: Новости Кузбасса. Объявления. Реклама. 75 лет со дня смерти В. И. Ленина. Легко ли обрести новых родителей... Проблемы усыновления детей-сирот.
7.58-8.00 Погода.
18.10-18.20 Музыка.
18.20-18.35 «Шанс». Реклама. Музыка.
18.35-19.00 «Местное время». Информационная программа. Погода.
19.00-19.10 Из почты губернатора.
20.00-22.00 Радиоканал «Переход»: Новости Кузбасса. «Альбом». «Железные» леди. Женщина в рок музыке.

Пятница, 22 января
7.00 Программа передач. Погода.
7.03 Радиоканал «Переход». Новости Кузбасса. Объявления. Реклама. «Регион». Радиоперекличка: Кемерово-Томск-Барнаул-Абакан.
7.58-8.00 Погода
12.10-13-00 Радиоканал «Переход». «Рандеву в 12-10»: «Большая перемена» — страница для школьников. «Памятная вещица в доме».
18.10-18-20 Музыка.
18-20-18-35 «Шанс». Реклама. Музыка.
18.35-19.00 «Местное время. Информационная программа. Погода.

Суббота, 23 января
7.58-8.00 Погода.
8.10 Программа передач. Погода.
8.13 Кузбасс: итоги недели. Информационно-аналитическая программа
8.51 Объявления. Реклама.
8.58-9-00 Погода.
17.00-18.00 По вашим письмам Музыкальная программа.

ИНФОРМАЦИЯ ДЛЯ ВАС
Тел. 52-02-10.
Все товары и услуги подлежат обязательной сертификации.

КУПЛЮ
Тестораскатывающую машину. Тел. 21-53-97.

ПРОДАЮТ
Спальный гарнитур «Аппассионата» в упаковке. Тел. 37-04-82.
Киоск 2х3. На вывоз. Недорого. Тел. 21-53-97.
Дом в пос. Мозжуха. Огород 15 соток, баня, гараж, все постройки. Тел.: 37-91-51, 53-88-55.
Картофель. Тел. 28-02-94.
«ВАЗ-21011», 1977 г. вып., капремонт. Тел. 28-02-94.
Металлический гараж с погребом в кооперативе «Северный». Тел. 53-07-69.
3-комн. благоустр. квартиру в пос. Промышленная. Обращаться: ст. Плотниково, ул. Северная, 53.

МЕНЯЮТ
Дом в пос. Мозжуха, 15 сот., баня, гараж, все постройки — на автомобиль или квартиру, возможна доплата. Тел.: 37-91-51, 53-88-55.

ИЩУ РАБОТУ
Водителя категории В, С или автокрановщика (или на своем личном легковом автомобиле). Дом. тел. 36-21-11, пейджер 35-10-10 № 1253.

РАЗНОЕ
Ремонт любых холодильников на дому. Заправка прилавков, кондиционеров. Ремонт агрегатов, гарантия. Хладоны, запасные части на ФАК, фильтры, термостаты. Свидетельство АЦР. Тел. 25-63-44.

ПРИГЛАШАЮТ НА РАБОТУ
Издательский дом «Вольная пресса» — инициативных и коммуникабельных людей. Тел.: 52-06-01, 52-08-29.

Кемеровская областная организация Союза журналистов России, редакция газеты «Кузбасс» глубоко скорбят в связи с безвременной кончиной старейшего члена СЖР
ВАСИЛЕНКО
Александра Кирилловича
и выражают искреннее соболезнование семье и близким покойного.

Коллектив Государственного унитарного предприятия жилищно-коммунального хозяйства области глубоко скорбит по поводу смерти старейшего работника отрасли — бывшего начальника жилищно-коммунального хозяйства г. Междуреченска
УСАЧЕВА
Михаила Александровича.
Светлую память о нем бережно сохраним в своих сердцах.

кроссворд

По горизонтали: 1. Специалист по измерению земельных площадей, топографической съемке. 4. Спекшаяся в пористые куски мелкая руда. 10. Радиоактивный химический элемент, используемый для лечения. 12. Эластичный природный материал, используемый в технике. 13. Брат мужа. 14. Важная деталь швейной машины, ткацкого станка. 15. Отплата за поражение. 16. Группа вьючных животных. 18. Предсказатель будущего по звездам. 20. Подсобное помещение. 22. Отбивная котлета. 23. Беспородная собака. 27. Принятые нормативы, требования к продукции. 30. Кровля из обожженной глины. 32. Дерево пустынь. 33. Самая яркая звезда в Северном полушарии. 35. Русское народное сказание о богатырях. 36. Крупный промышленный город в Шотландии. 37. Крупа из нераздробленных зерен гречихи. 38. Плод тропической пальмы. 39. Искусствовед, пишуший критические статьи. 40. Официальная расписка в принятии денег или вещей.

По вертикали: 1. Работница, прислуживающая в господском доме. 2. Отверстие в радужной оболочке глаза. 3. Массивный гроб в древних захоронениях. 5. Спортивное состязание, в котором более слабому сопернику предоставляется фора. 6. Показания, ложно изобличающие невиновного. 7. Шлак, получавшийся при устаревшем конвертерном способе получения стали. 8. Офицер, состоящий при начальнике для различных поручений. 9. Комфортабельный большой корабль. 11. Палка для навешивания флага. 16. Творческое соревнование. 17. Сооружение, построенное по чертежам и фотографиям старого архитектурного памятника. 19. Жанр японской поэзии. 21. Гоночный кроссовый автомобиль. 24. Лестница в метро. 25. Старая русская мера земельной площади. 26. Исчезнувший род войск. 28. Молодая, еще не телившаяся корова. 29. Телефон-автомат. 30. Просветитель шорского народа, возрождавший его культуру и письменность. 31. Рамка для натяжения ткани при вышивании. 34. Открытое горное предприятие. 35. Крупная хищная птица семейства ястребиных.

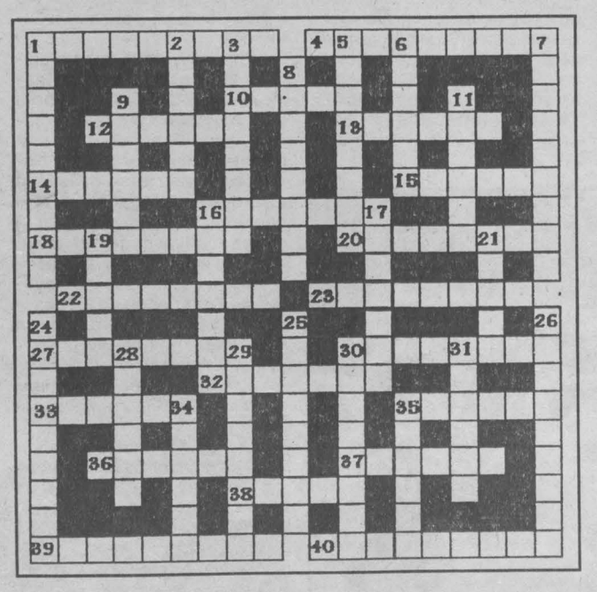

Ответы на кроссворд, опубликованный в номере за 26.12.98.

По горизонтали: 1. «Кузбасс». 3. Парапет. 4. Нивелир. 7. Горнолыжник. 9. Банту. 10. Зарница. 12. Легат. 14. Рим. 16. Популяризатор. 18. Дом. 20. Гусар. 21. Арбалет. 22. Накат. 23. Телевидение. 26. Семафор. 27. Рафинад. 28. Трутень.

По вертикали: 1. Копер. 2. Саван. 3. Поганка. 5. Рентген. 6. Бланширование. 7. Грузооборот. 8. Колядование. 9. Блюминг. 10. «Золушка». 11. Асфальт. 13. Транзит. 14. Ряд. 15. Мим. 17. Косинус. 19. Шоколад. 24. Лафет. 25. Нефть.

Главный редактор В. С. КЛАДЧИХИН.

Газета «Кузбасс» учреждена Администрацией Кемеровской области и журналистским коллективом редакции. Зарегистрирована Омской региональной инспекцией по защите свободы печати и массовой информации 27.01.94 г., свидетельство о регистрации №54.

Мнение редакции не всегда совпадает с мнением авторов.
АДРЕС РЕДАКЦИИ: 650630, г. Кемерово, пр. Октябрьский, 28.
Электронный адрес: kuzbass@usa.net
СПРАВКИ: по рекламе — 52-25-23; по письмам — 52-38-23; по редакции — 52-04-78.

Собственные корреспонденты: в Новокузнецке — 45-99-62, Прокопьевске — 3-38-86, Ленинске-Кузнецком — 7-88-24, Мысках — 2-18-66, Яе — 2-13-67, Анжеро-Судженске 2-99-94. Телефакс 52-12-10.
Время подписания номера в печать по графику 20.00. Сдан в печать 19.35. Объем 2 п.л. Печать высокая.
Тиражи во вторник, субботу — 33815 (индексы 51901, 31029); четверг — 55572 (индексы 51901, 31029, 31023); среду, пятницу — 31934 (индекс 51901).
Газета набрана и сверстана на компьютерном комплексе газеты «Кузбасс».
По вопросам качества печати звонить по тел. 52-03-34.
Типография издательства «Кузбасс»: 650630, г. Кемерово, пр. Октябрьский, 28. Заказ № 7.