61 (22340)
3 АПРЕЛЯ 1999 г.,
СУББОТА
Цена свободная.

Кемеровская областная научная библиотека
Газетный фонд

ОБЛАСТНАЯ МАССОВАЯ ГАЗЕТА

Кузбасс

Издается с 7 января 1922 года.

R.S.L. KEMEROVO
136534

НОВОСТИ

По сообщениям корр. «Кузбасса», пресс-службы АКО.

Лом самим нужен

Вышло распоряжение губернатора А. Г. Тулеева № 322 от 30 марта 1999 года «О приостановлении вывоза лома черных металлов за пределы области».

Главная цель подписанного распоряжения — предотвратить срывы производства на металлургических предприятиях области из-за отсутствия сырья.

В связи с этим предприятиям и организациям области, независимо от форм собственности, рекомендовано приостановить с 1 апреля 1999 года сдачу лома черных металлов для фирм, использующих его в производстве и расположенных за пределами области.

Прожиточный минимум

По информации областного департамента труда, в марте величина прожиточного минимума составила более 800 рублей.

Для пенсионеров этот показатель в среднем ниже на 100 рублей. А для детей в возрасте от семи до пятнадцати лет прожиточный минимум самый высокий — свыше тысячи рублей.

Весенние танцы

Завтра в Государственной филармонии Кузбасса состоится областной турнир спортивного танца «Весна-99».

В нем примут участие более двухсот человек из Кузбасса, Томска, Красноярска и Барнаула. Завершится праздник красоты и спорта концертом группы «Фиеста», посвященным пятилетию со дня ее образования.

Нашего полку прибыло!

Ознакомившись с итогами подписки за I квартал, считаю долгом поздороваться с новыми читателями «Кузбасса». С 1 апреля в сравнении с 1 января номеров на среду и пятницу прибавилось на 500 штук, газету во вторник и субботу будут получать 1200 новых читателей.

Но главную прибавку тиража — 2000 номеров — дал ты, уважаемый земляк, пожелавший подписаться на полный пятиразовый выпуск. В числе еще 2000 человек! Тем самым ты дал возможность нашей с тобой газете сохранить набранные темпы увеличения подписки. Она составляет около 20 процентов к предыдущему периоду.

Спасибо, уважаемый читатель. Думаю, не пожалеешь!

Виктор КЛАДЧИХИН,
редактор.

комментарий

Цены на уголь падают...

Добыча угля в Кузбассе за январь-март 1999 г. (в тыс. тонн)

	план	факт	+ - к пл.	1998 г.	+ - к 1998 г.
«Северокузбассуголь»	730	849,3	119.3	617,4	231,9
р-з «Барзасский»	105	45,5	-59,5	62,7	-17,2
«Ленинскуголь»	2201	2174,7	-26,3	2445,5	-270,8
«Беловоуголь»	763	804,1	41,1	746,8	57,3
«Киселевскуголь»	381	363,8	-17,2	529,1	-165,3
АИК «Соколовское»	515	409,8	-105,2	333,0	76,8
«Киселевская»	157	168,1	11,1	91,9	76,2
«Прокопьевскуголь»	1724	1731,6	7,6	1746,5	-14,9
«Кузнецкуголь»	3120	3361,6	241,6	2858,0	503,6
шахта «Распадская»	1470	1561,7	91,7	1531,1	30,6
шахта «Бунгурская»			0	24,3	-24,3
шахта «Полосухинская»	750	819	69	729,2	89,8
«Междуреченскуголь»	633	593,5	-39,5	589,7	3,8
«Кузбассразрезуголь»	7532	8120,1	588,1	7762,4	357,7
«Южный Кузбасс»	2416	2489,3	73,3	2241,2	248,1
р-з «Междуреченский»	1050	1034,8	-15,2	1043,9	-9,1
АО «Черниговец»	740	950,9	210,9	888,1	62,8
«Облкемеровоуголь»	841,3	895,5	54,2	1246,1	-350,6
ВСЕГО	**25128,3**	**26373,3**	**1245,0**	**25486,9**	**886,4**
в т. ч. без «Облкемеровоугля»	**24287**	**25477,8**	**1190,8**	**24240,8**	**1237,0**

Вспомним: максимальная добыча угля в Кузбассе (159 млн. т) была достигнута в 1988 году. С 1989-го до 1994-го она упала до 99,7 млн. тонн. Итоги первого квартала года нынешнего свидетельствуют: кузбасские угольщики трудно, с издержками, но продолжают поднимать уровень добычи.

В январе-марте добыто на 1 миллион 237 тысяч тонн больше, чем за тот же период прошлого года (без учета добычи «Облкемеровоугля», давшего по известным причинам самый большой «минус» к прошлому году).

Все-таки сказываются последствия проводимой реструктуризации. И тут есть свои плюсы и свои минусы.

Программой реструктуризации предусматривалось в 1996-2000 годах закрыть 20 неперспективных и особо убыточных шахт общей производственной мощностью 4,48 млн. тонн. Сегодня в этом списке уже 34 шахты — 28 из них уже прекратили добычу угля. Общая потеря мощности по добыче составляет 17,3 млн. тонн.

С ликвидируемых шахт высвобождено 31295 человек, что составляет 19,6 процента от общего числа снижения численности (159312 чел.).

Производительность труда рабочего в месяц за этот период выросла с 80,4 т/мес. до 91,8 т/мес., а в целом по отрасли — с 95,2 до 130 т/мес., а это является положительным результатом реструктуризации отрасли.

Практически весь прирост добычи произошел за счет открытого способа добычи. Динамика открытой добычи говорит о том, что с 1994 года ее доля в общем объеме выросла с 46 процентов до 62 процентов.

Произошел значительный структурный сдвиг и на подземном способе добычи.

Почти в три раза уменьшилось количество немеханизированных очистных забоев, в два раза уменьшилось количество комплексно-механизированных забоев — со 130 до 64, значительно выросла нагрузка на очистной забой. Нагрузка 500 тыс. тонн в год на забой практически стала нормой, а в миллионном режиме работают три забоя (ш. им. Кирова, ш. им. Ярославского, ш. «Распадская»).

Однако надо признать, что положение в угольной отрасли Кузбасса продолжает оставаться тревожным.

Все действующие шахты Кузбасса убыточны, убытки на ряде шахт доходят до 150-200 руб. на тонну добычи. Неуклонно растет задолженность по заработной плате.

Безусловно, инвестиций, средств господдержки на решение проблем угольной промышленности Кузбасса выделяется недостаточно. Хотя совершенно ясно, что многие расходы можно и нужно сократить.

Не менее важным является формирование платежеспособного спроса на угольную продукцию Кузбасса, тем более что в Кузбассе такое многообразие марочного состава угля.

Закрытие сверхубыточных шахт, по которым уже приняты решения по ликвидации, задерживается из-за недостаточного выделения средств, а содержание каждой закрываемой шахты по постоянным расходам обходится до 100 тысяч рублей в сутки.

Ныне состояние угледобывающих предприятий региона практически находится на грани, за которой, если не обеспечить поддержку технического уровня шахт, добыча пойдет к резкому спаду, особенно добыча углей коксующихся марок, хотя потребность и спрос на кузнецкие угли не снижаются. Поэтому сохранение добычи угля на сегодняшнем уровне является, наверное, обязательным условием для сохранения безопасности России и улучшения экономики Кузбасса.

При ежегодном росте цен на все виды промышленной продукции (материалы, оборудование, запасные части, ГСМ, транспортные услуги) отпускные цены на уголь в среднем по Кузбассу падают: 1996 год — 135 руб. за тонну, 1997-й — 131 руб., 1998-й — 121,98.

И совершенно естественно, что кредиторская задолженность угольных предприятий за два года выросла более чем на 5 млрд. рублей.

Виктор БРАГИН,
директор научно-технического центра «Кузбассуглетехнология».

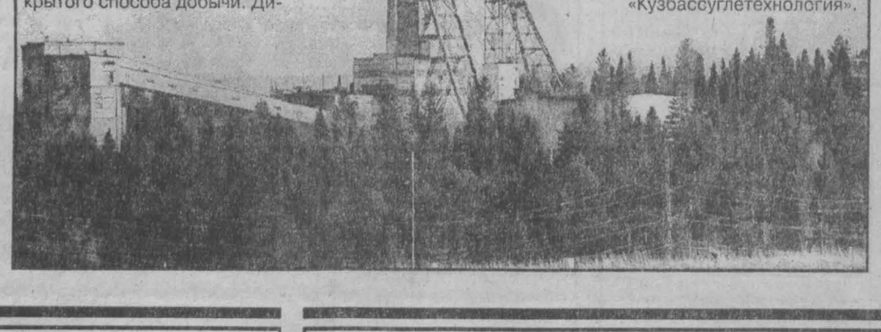

завтра — День геолога

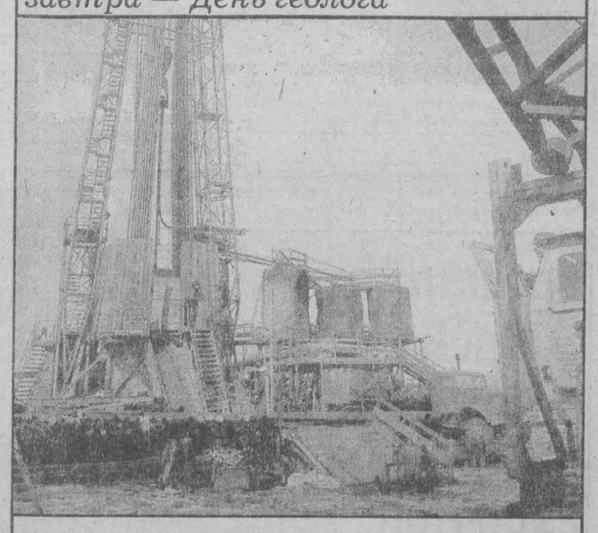

ПОИСК вчера, сегодня, завтра

Значение геологии для Кузбасса трудно переоценить, ведь главные богатства нашей области скрыты в земных недрах. Благодаря многолетнему труду поколений геологов, их открытиям возникли многие города нашей области. По результатам поисковых работ началась широкая добыча углей Кузнецкого бассейна, железных руд Горной Шории, были построены основные предприятия, такие как Кузнецкий угольно-металлургический комплекс, внесший весомый вклад в становление российской промышленности, победу в Великой Отечественной войне.

К сожалению, у геологии те же проблемы, что и у большинства отраслей нашей страны: резко сократился объем геолого-разведочных работ, не хватает финансирования.

А ведь геология — это не только прошлое, но и будущее Кузбасса. Приблизительная оценка запасов полезных ископаемых недр Кемеровской области, находящихся на государственном балансе, составляет миллиарды долларов!

По ресурсам каменного угля Кузнецкий бассейн занимает третье место в стране (517,5 млрд. т, по данным за 1993 г.). Кроме разведанных запасов железной руды (787,6 млн. т, по данным 1997 г.), имеются прогнозные (возможные, но недоказанные), оцененные в один миллиард долларов. В пределах области известно по крайней мере 25 положительных структур, перспективных по залежам нефти (на глубинах от 2 километров) и природного газа (от 300 м).

Прогнозные ресурсы метана в угольных пластах равны 13 триллионам куб. м. При извлечении 50-70 млрд. куб. м метана ежегодно этих запасов хватит на 100-150 лет. Благоприятны прогнозы по открытию месторождений марганца, гранита и мрамора высокой декоративности, титана, редкоземельных металлов.

По этим направлениям и предстоит поработать геологической службе нашей области.

На сегодняшний день в Кузбассе действует семь крупных геолого-разведочных структур: АО «Запсибгеология», «Шалымская геологоразведочная экспедиция», государственное геологическое предприятие «Запсибгеолсъемка», «Мартайга», «Кузбассуглеразведка», Красноярская гидрогеологическая партия, Южно-Кузбасская геолого-разведочная экспедиция.

Как не пожелать всем работникам и ветеранам успехов в познании богатств недр нашей территории, новых интересных открытий и находок! Пусть искры первого костра, запавшие в ваши души, никогда в них не гаснут!

С праздником, дорогие коллеги!

Владислав БАЛОВНЕВ,
председатель Комитета природных ресурсов по Кемеровской области.

Фото **Анатолия Кузярина.**

О геологических достопримечательностях нашей области читайте на 4-й стр.

ЭКРАН
расчета с бюджетом и внебюджетными фондами

Отчисления в Пенсионный фонд

В администрации области состоялось заседание по вопросам погашения задолженности в бюджет и Пенсионный фонд РФ шахтами «Есаульская» (г. Новокузнецк) и «Первомайская» (г. Березовский).

Эти шахты не имеют задолженности по выплате заработной платы перед своими работниками, однако отчисления в Пенсионный фонд не делают. Так, шахта «Есаульская» (В. И. Горностаев) на начало года задолжала взносов на 22,8 млн. рублей, шахта «Первомайская» (В. М. Бучатский) — 28,8 млн. рублей. Текущие взносы этого года проплачиваются не полностью. Таким образом, задолженность шахт продолжает расти при имеющихся резервах и возможностях.

На заседании было принято решение о разработке графика погашения задолженности в Пенсионный фонд шахтой «Первомайская», в соответствии с которым в течение первого полугодия 1999 года должна быть погашена задолженность по текущим платежам. Контроль за его выполнением будет осуществлять Пенсионный фонд совместно с администрацией области.

Комитет по экономике АКО.

18 апреля — выборы

Слово — кандидатам

Избирательная комиссия решением № 250 утвердила порядок предоставления эфирного времени и печатной площади кандидатам в депутаты Совета народных депутатов. Полностью решение и очередность выступления кандидатов по телевидению и радио «Кузбасс» опубликует во вторник, а сегодня мы называем фамилии кандидатов и время их выступлений в понедельник, 5 апреля, и во вторник, 6 апреля.

Телевидение

5 апреля

Вежеватов Александр Валентинович (17.50)
Кудешкин Владимир Васильевич (17.55)
Васильев Владимир Николаевич (18.05)
Осипов Николай Алексеевич (19.25)
Маринцев Сергей Васильевич (19.30)
Бирюков Игорь Викторович (19.35)
Внукова Татьяна Михайловна (21.05)
Арапов Валентин Петрович (21.10)
Ахмеров Рашид Бикмуллович (21.15)

6 апреля

Ярощук Александр Михайлович (17.50)
Михайлова Лилия Федоровна (18.05)
Антонов Валерий Федорович (19.30)
Боровиков Александр Петрович (19.35)
Давыдов Владимир Гаврилович (21.00)
Анохин Сергей Васильевич (21.15)

Радио

6 апреля

Петухов Евгений Геннадьевич (20.00)
Путинцев Михаил Гаврилович (20.05)
Табашников Владимир Александрович (20.10)
Кошелев Игорь Степанович (20.15)
Путинцев Александр Михайлович (20.20)
Руденко Валерий Михайлович (20.30)
Коротков Александр Николаевич (20.35)
Мертенс Андрей Викторович (20.40)
Тысячный Валерий Павлович (20.45)
Осипов Николай Алексеевич (20.50)
Васильев Владимир Николаевич (21.00)
Рубцов Борис Александрович (21.05)
Филатов Александр Алексеевич (21.10)
Сергачев Леонид Петрович (21.15)
Ковтун Игорь Владимирович (21.20)
Артемьев Василий Константинович (21.35)
Волков Олег Викторович (21.40)
Вежеватов Александр Валентинович (21.45)
Шевелев Владимир Викторович (21.50)
Герасимова Альбина Ивановна (21.55)

Читайте во вторник:

— к выборам депутатов в областной Совет.

Фермеры Кузбасса одни не останутся

Вчера в областной администрации представители фермерских хозяйств Кузбасса обсудили итоги работы в прошлом году, наметили пути решения своих проблем на этот год.

Сегодня фермерство представлено в области 2033 крестьянскими хозяйствами с общей земельной площадью 127021 гектар. В 98-м прекратили свою деятельность 232 хозяйства. Но, отмечено собранием, процесс развития и становления фермерского сектора сельской экономики приобретает новые качественные формы. Упор делается на более углубленную специализацию, увеличиваются размеры крестьянских хозяйств. Однако застарелые проблемы так и остаются во многом нерешенными — это отсутствие долгосрочных кредитов, дороговизна новой техники, строительных, горюче-смазочных материалов.

Принявшие участие в совете руководители администрации, департамента сельского хозяйства заверили фермеров, что, как и в прошлом году, им будет оказана всяческая поддержка в проведении посевной и других кампаний.

прозрачный бюджет

Вчера к распределению направлено:

- **на заработную плату работникам образования в Ленинск-Кузнецкий — 2 млн. рублей, Киселевск — 1 млн. 500 тыс. рублей, Белово — 2 млн. 500 тыс. рублей;**
- **управлению внутренних дел на заработную плату работникам правоохранительных органов, состоящих на областном бюджете, — 1 млн. рублей, на выплату продовольственного пайка в Осинники — 28 тыс. рублей;**
- **на возмещение выпадающих доходов жилищно-коммунальному хозяйству, связанных с оказанием услуг в счет детских пособий и методической литературы, с направлением их на заработную плату в Гурьевск — 500 тыс. рублей;**
- **на приобретение химических реагентов в Ленинск-Кузнецкий — 200 тыс. рублей;**
- **департаменту охраны здоровья населения на оплату дорогостоящего лечения — 100 тыс. рублей;**
- **на заработную плату работникам здравоохранения, работающим в бюджетной сфере, в Калтан — 141 тыс. рублей, Яйский район — 100 тыс. рублей;**
- **на заработную плату работникам культуры в Промышленновский район — 200 тыс. рублей, Ижморский район — 100 тыс. рублей;**
- **на заработную плату работникам учреждений социальной защиты в Кемеровский район — 100 тыс. рублей, Гурьевск — 90 тыс. рублей;**
- **на заработную плату работникам архивного управления — 121 тыс. рублей;**
- **областной избирательной комиссии на организацию избирательной кампании — 300 тыс. рублей.**

$ КУРС ВАЛЮТЫ (ЦЕНТРОБАНК)
2 апреля
официальный курс — 24,29 руб.

конференция

«Хочу достойной жизни...»

Вчера в Кемерове прошла конференция Союза женщин Кузбасса, на которую собрались руководители и активисты этой общественно-политической организации из городов и сел области.

Таисия ШАТСКАЯ,
обозреватель «Кузбасса».

Конференция, посвященная роли женщин в становлении гражданского общества, стала выявлением их позиции в развитии легкой промышленности и бытового обслуживания, в очищении от духовной скверны. А для этого, как выяснилось, необходима активная жизненная позиция людей во власти.

18 апреля в области выборы. Женщины сказали свое твердое слово — они намерены поддержать избирательный блок А. Тулеева. Часто в выступлениях звучало имя депутата Госдумы России Н. А. Останиной, которая, по мнению собравшихся, действует активнее коллег-мужчин. Вот потому-то решено помочь Н. В. Бублик, З. Ф. Галиной, Н. М. Голянской, Э. В. Жигулиной, Н. В. Зинкевич, Н. М. Печениной, Л. А. Хахалиной, О. Н. Федоровой стать депутатами областного Совета.

Заместитель губернатора Н. П. Неворотова обратила внимание на создание в области альтернативных существующим женсоветов. Зачем они? Нужно единство действий в интересах населения. Она поддержала работу Союза женщин Кузбасса, назвав его председателя М. С. Ковалеву активным и мудрым руководителем.

Священник Дмитрий Мошкин, чуть ли не единственный мужчина в большом зале, проследил идею духовной связи поколений. Откуда нынешние беды, в том числе наркомания? От нарушения известных заповедей — общечеловеческих ценностей, следование которым зависит от каждого из нас.

О тяжелейшей ситуации в здравоохранении рассказала Г. М. Муравьева. По ее убеждению, дело усугублялось и потому, что не было медиков в законодательной власти, это необходимо учесть на предстоящих выборах.

Затаив дыхание, слушали женщины голос молодого поколения, когда выступала студентка Кемеровского колледжа строительства и экономики Оксана Кологривова. Ребята сами разработали и предложили свою программу трудоустройства. Они готовы сносить и обновлять старые здания, ремонтировать детские сады, ясли, подвалы за минимум платы.

Делегаты конференции выдвинули и утвердили дополнительные кандидатуры в правление Союза женщин Кузбасса, осудили военную агрессию НАТО в Югославии.

Каждый делегат получил в подарок стихотворный сборник, где есть такая строка: «Хочу достойной жизни...»

новость по телефону

«Золотая сова» — золотое пиво

Пейте только наше пиво! На международном пивном аукционе в Санкт-Петербурге все медали забрал Новокемеровский пивобезалкогольный завод. Все! Не было у него соперников среди 130 участников.

Золотую медаль вручили за пиво «Золотая сова», серебряную — за «Гурмэ», бронзовую — за «Ермака». Родные, знакомые названия, уже примеченные кемеровчанами.

Инна ЗОЛИНА.

Газета Кузбасс в Интернет: www.mega.kemerovo.su/kuzbass/ ● Ваша страница в Интернет на сервере Компании «Мега»
«Экономика и жизнь Кузбасса», тел. (3842) 25-32-77, тел./факс 36-62-01

ФАКТОГРАФ

после аварии

«Красногорская» залечивает раны от метана

Дина КАЛИТИНА,
корр. «Кузбасса».

После простоя, вызванного аварией, возобновили работу горняки «Красногорской». Однако государственная комиссия до сего времени не может назвать причину вспышки метана. В настоящее время этой проблемой занимаются и ученые-эксперты из ВНИИГД. В начале апреля должно состояться специальное заседание государственной комиссии, на котором и будут обнародованы результаты расследования.

Шахта стояла неделю, в результате чего ежесуточно теряла полторы тысячи тонн топлива. Впрочем, и сейчас, когда подключились к работе все участки, горняки в состоянии добывать лишь половину объемов. И так будет до тех пор, пока они не введут новый забой. Для повышения эффективности подготовки забоя служба главного инженера пришла к выводу о необходимости перераспределить силы горняков, увеличив таким образом проходческую группу.

А тем временем врачи областной клинической ортопедохирургической больницы восстановительного лечения делают все, чтобы вернуть в горняцкий строй пострадавших в результате вспышки метана. Посетителей у шести парней, оказавшихся на больничных койках, предостаточно. Родные, друзья, товарищи по работе не оставляют без своего внимания и заботы. Ведь сегодня, когда врачи сделали все необходимое, восстановление сил и здоровья зависит от психологического состояния пациентов. Но нынче горняков навестили коллеги по профессии по личной просьбе губернатора. О том, что Тулеев выделил семьям пострадавших от аварии шахтеров 30 тысяч рублей, мы говорили в одном из номеров «Кузбасса». Аман Гумирович попросил своих единомышленников по избирательному блоку — председателя теркома профсоюза угольщиков Ю. Кауфмана и коммерческого директора угольной компании «Прокопьевскуголь» В. Коноваленко передать слова участия и материальную помощь.

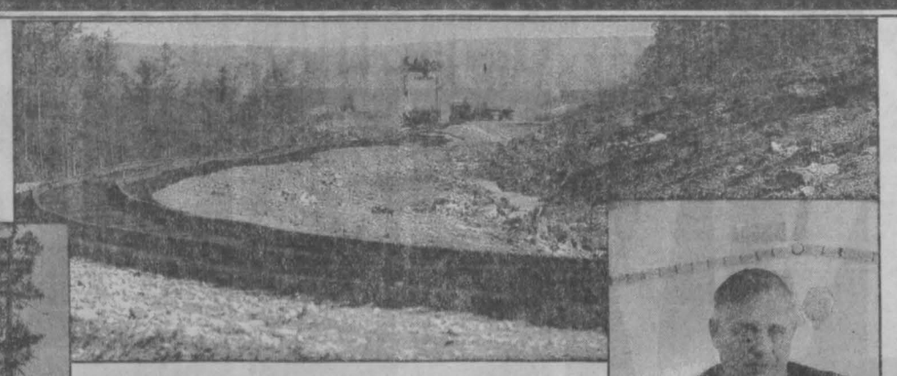

Об этой стройке песни сложены

В апреле исполняется 25 лет с начала строительства Байкало-Амурской железнодорожной магистрали. В нем активное участие принимал и Кузбасс. Наши специалисты возводили первые многоэтажные дома на станции Беркакит. Строили они и саму станцию, ставшую узловым пунктом для формирования составов с нерюнгринским углем.

В связи с юбилеем Государственная дума приняла постановление, в котором отмечается, что БАМ является важнейшим элементом инфраструктуры слабо освоенного в хозяйственном отношении региона. Экономические возможности БАМа огромны и потенциально привлекательны для инвесторов. Здесь возможно и необходимо создание новых производств по добыче и использованию полезных ископаемых и природных ресурсов, развитие традиционных отраслей промышленности.

НА СНИМКАХ: 1977 год, июнь. Строится дорога на Беркакит; начальник ССМП «Кузбасс» В. П. Скударнов.
Фото **Юрия Дьяконова.**

особый случай

Тринадцатилетний Эдик Борисов не думает о секундах свысока

«Восхищаюсь мужеством, с которым ты переносишь свалившееся на тебя несчастье. Пусть исполнятся все твои мечты и надежды».

Вот такое письмо получил ученик седьмого класса кемеровской школы №8 Эдик Борисов от губернатора Амана Гумировича Тулеева. А вместе с письмом передали Эдику и губернаторский подарок — часы...

Галина БАБАНАКОВА,
корр. «Кузбасса».

Беда случилась летом 1997 года. Были каникулы. На улице Пушкина играли мальчишки. Кто-то чиркнул спичкой. А у Эдика в руках была баночка с бензином. Мгновение — и он превратился в факел...

— Ваш Эдик сгорел! — вот такую страшную новость принесли в дом Эдика.

Но он все-таки был жив, когда с тревожной сиреной на улицу приехала «скорая».

А потом был ожоговый центр. Этот центр, как обнаженный нерв. Но здесь, как нигде, понимаешь, что значит жизнь. Понял это и Эдик.

Врачи констатировали: огнем поражено почти восемьдесят процентов тела. Но, слава Богу, невредимыми остались глаза мальчика — удивительно глубокие и пронзительные. В них была, в них кричала надежда: «Я не умру! Я не хочу умирать. Я не имею права!» В своей маленькой семье он остался единственным мужчиной. А еще были мама и бабушка. Больше года лежал Эдик в больнице. И все это время у изголовья его «воздушной» кровати сидели мама и бабушка. Сменяя друг друга, чтобы вздремнуть хоть немного.

Операция за операцией. Они стоили не только сил, мужества, но и денег. И вот однажды будто ангелом-хранителем в «тяжелую» палату, где лежал Эдик, пришла Эмилия Васильевна Жигулина, исполнительный директор губенаторского фонда «Возрождение».

Эмилия Васильевна принесла деньги. В наше время они решают многое. Увы, именно за деньги и покупается сейчас здоровье. Беда втянула семью Борисовых в долги. А помощь от имени губернатора была тоже спасением.

И все-таки главный спаситель Эдика Борисова — его лечащий врач Алексей Вадимович Сальский. Про таких говорят: «Это — талант от Бога».

Наверное, это справедливо. И неудивительно, что, как волшебнику, Эдик говорил Алексею Вадимовичу о своем заветном желании:

— Больше всего на свете я хочу встать и пойти.

Это же повторил он и мне, когда я впервые познакомилась с ним в больничной палате летом прошлого года.

И вот мы снова в гостях у Эдика. Но уже в его доме на улице Пушкина. Мы знаем, что дело пошло на поправку, что позади уже самое страшное, что раны от ожогов стали зарубцовываться. Однако то, что увидели, действительно показалось чудом...

Представляете, мы открываем дверь, а навстречу нам, улыбаясь и протягивая руку для приветствия, он, Эдик!

— Я ведь знал, что выживу. Я же вам говорил...

Скоро Эдик закончит седьмой класс. Учится он хорошо, радуя успехами не только маму и бабушку, но и учителей, которые ежедневно приходят к нему домой. Все они тоже поздравили Эдика с губернаторским подарком. Пока еще часы лежат в коробочке. Время от времени Эдик заводит их и смотрит, как движутся стрелки. А еще он думает, как многое случается на свете в эти секунды, минуты, часы... Только бы ни в чьи дома не нагрянула беда.

А он ведь знает о ней не понаслышке. Как цену каждой минуты знает тоже.

Фото **Сергея Ильницкого**
(«Кузнецкий край»).

Учения во имя покоя

С 6 по 8 апреля на территории Кузбасса пройдут крупные штабные учения, проводимые главным управлением по делам гражданской обороны и чрезвычайным ситуациям Кемеровской области. В начале года такие учения состоялись на Алтае.

Столь крупное и масштабное мероприятие в области не проводилось уже несколько лет, и задействованы в нем будут самые различные службы, среди которых полк гражданской обороны, сводный мобильный отряд, поисково-спасательная служба и другие. Среди других организации мирные, например, «Азот». Возможно, что одной из задач учений, к примеру, будет ликвидация пожара на «Азоте». Где и что будет происходить, решится в последний момент. Готовы должны быть все.

Целей у намечаемых учений несколько: проверка реальности планов действий по предупреждению и ликвидации чрезвычайных ситуаций, определение степени готовности органов управления, практическая отработка взаимодействия различных служб. Сюда же входят мероприятия по спасению людей и ликвидации последствий аварий. А по окончании начальник Западно-Сибирского регионального центра (куда входят шесть субъектов Федерации) по гражданской обороне и чрезвычайным ситуациям генерал-майор М. Н. Романенко (он же руководитель учений) произведет «разбор полетов», и нерадивым, если таковые окажутся, придется несладко.

Но это потом, а пока все службы, участвующие в учениях, готовятся показать всю свою выучку и умение. Ведь зачастую именно наличие этих качеств позволяет спасти человеческие жизни.

Олег КАЧКАЕВ.

НОВОСТИ

По сообщениям корреспондентов газеты, информационных агентств АП, BBCNews

ВАЗовские автомобили будут оснащаться обогреваемыми креслами

Нагревательный элемент проволочного типа, разработанный для них заводскими конструкторами, размещается под обивкой сиденья. Испытания на полигоне показали, что при температуре воздуха минус 15 градусов сиденье за 5-7 минут нагревается до плюс 10-15 градусов.

Это отвечает рекомендациям эргономистов. Кроме водительского, системой обогрева будет оборудоваться и кресло переднего пассажира. На «АвтоВАЗе» разработаны три модели нагревательных элементов: для семейств «ВАЗ-2109», «ВАЗ-2110» и нового полноприводного автомобиля «ВАЗ-2113». В ЗАО «Нико-Авто» (Ульяновск) изготовлена опытная партия систем обогрева (50 штук) для «ВАЗ-2109» и ее модификаций. Сборка первых автомобилей с обогреваемыми сиденьями намечена на апрель.

Молись, но закон чти

Управление юстиции провело плановую проверку уставной деятельности религиозного общества Свидетелей Иеговы в Кемерове, влияние которого распространяется еще в Юрге и Ленинске-Кузнецком. Общество со дня официальной регистрации функционирует семь лет.

В нарушение требований федерального Закона «О свободе совести и о религиозных объединениях» общество Свидетелей Иеговы в г. Кемерово с сентября 1997 года не представляет информацию о своей деятельности с указанием сведений, включаемых в Единый государственный реестр религиозных объединений.

Перерегистрация религиозных объединений, созданных до вступления упомянутого закона в силу, должна быть проведена не позднее 31.12.99 г. Не прошедшие перерегистрацию могут быть ликвидированы в судебном порядке, сообщает пресс-служба управления юстиции.

Заслон вывозу капитала

В понедельник российское правительство установило «потолок» вывоза за рубеж конвертируемой валюты. Отныне можно взять с собой за границу не более 5000 долларов США (раньше сумма могла быть сколь угодно большой).

Решение было принято на специальном заседании кабинета министров, посвященном утечке капитала из страны. По оценке премьер-министра Е. М. Примакова, она равна 20-25 миллиардам долларов в год. Это головокружительно огромная сумма.

Восемь лет спустя

Британское правительство приняло решение о выплате самой крупной в истории компенсации лицам, здоровье которых пострадало от вредных условий труда. 65 тысяч бывших шахтеров получат около полутора миллиардов фунтов стерлингов, то есть в среднем каждый около 23 тысяч фунтов. Тридцать специальных центров займутся рассмотрением каждого отдельного случая и решат, сколько денег кто получит.

Шахтеры начали судиться с правительством восемь лет назад. Они заявили: давным-давно известно, что угольная пыль порождает пневмокониоз, эмфизему легких, в лучшем случае — хронический бронхит. А в шахте до сих пор даже видимость затруднена. Имеющихся средств защиты недостаточно. Шахтер на пенсии — это больной человек, с трудом дышащий, не высыпающийся из-за кашля.

Два года назад горняки выиграли процесс. А дальше государство ни шатко ни валко претворяло решение суда в жизнь. Увы, кое-кто из борцов за компенсацию за это время умер. Деньги получат вдовы.

получилось!

И вкусно, и красиво

Владимир МАУРИН,
корр. «Кузбасса».

Около пятидесяти видов продукции представил на выставку Анжеро-Судженский молочный комбинат. Все можно было попробовать, продегустировать. Приглашенные руководители городских организаций, представители торговли по достоинству оценили кефиры и йогурты с различными ароматизированными добавками, сырковые массы и сметану, сливочные десерты, творожные кремы и изготовленный из сыворотки квас, который летом будет очень кстати. Все это, расфасованное в красивые цветные фирменные коробочки и стаканчики, было самого отменного качества и вкуса. Однако «хитами» выставки-дегустации я бы назвал шоколадное молоко и продукт под названием «Вита», что в переводе означает «жизнь», в котором присутствует микрофлора, очень полезная для человеческого организма.

Недавно запустили немецкий расфасовочный автомат, выдувающий из ленты эти самые цветные коробочки и стаканчики. Уровень уже мировых стандартов.

г. Анжеро-Судженск.

УКАЗ Президента Российской Федерации

О награждении государственными наградами Российской Федерации

За большой вклад в развитие железнодорожного транспорта и многолетний добросовестный труд присвоить почетное звание

«Заслуженный работник культуры Российской Федерации»

ДОМОЖИРОВУ Николаю Петровичу — собственному корреспонденту газеты «Гудок» на Западно-Сибирской железной дороге, Кемеровская область.

Президент Российской Федерации Б. ЕЛЬЦИН.

Москва, Кремль
9 марта 1999 года
№325

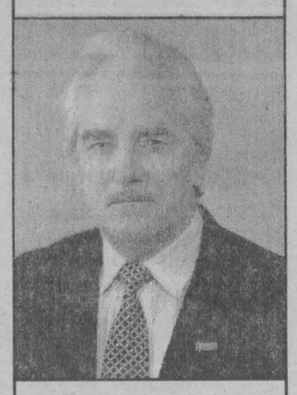

поздравляем!

Журналист Николай Петрович Доможиров. Это имя хорошо известно не только кузбассовцам. Ныне собственный корреспондент любимой газеты железнодорожников «Гудок», он был собкором центральной «Строительной газеты», немало проработал корреспондентом газеты «Кузбасс», много публиковался в областной прессе. Материалы Николая Доможирова всегда отличаются точностью каждого факта, острой искренностью и принципиальностью автора.

Бывший офицер, Доможиров всегда оставался и остается верным своему гражданскому долгу и в журналистском строю. Не случайно недавно он был удостоен престижной премии им. М. Булгакова. И вот президентом России подписан Указ о присвоении Николаю Петровичу Доможирову почетного звания «Заслуженный работник культуры Российской Федерации».

От всего сердца поздравляем коллегу, верного друга и постоянного автора газеты «Кузбасс» с высокой наградой!

конкурсы

Где живет «Мисс Дюймовочка»?

В дни весенних каникул в Березовском прошел конкурс «Мини-мисс», названный так оттого, что его участницами стали школьницы младшего возраста. Они состязались в умении представить себя зрителям, петь, танцевать, угадывать названия сказок по фрагментам фонограмм, рассказывали про свои любимые игрушки и даже разгадывали кроссворды на школьную тему.

Каждый конкурс оценивался по привычной школьной пятибалльной системе. Мнения жюри и зрителей (в основном это были малыши и их родители) чаще всего совпадали. Были названы «Мини-мисс», «Мисс Умница», «Мисс Улыбка», «Мисс Звонкий голосок», «Мисс Очарование». Среди многочисленных номинаций была и «Мисс Дюймовочка». Ею стала Полина Родионова.

Все участницы получили в подарок игрушки и сладости.

Ольга ОРИЩИНА,
студентка КемГУ.

прямая линия

В ближайшие дни на телефонах прямой линии будут дежурить:

05.04 — Крюкова Надежда Степановна — председатель департамента по связям с общественностью, национальным отношениям и подготовке кадров — заместитель губернатора, **т. 23-01-00;**

06.04 — Лапотко Валерий Павлович — заместитель начальника департамента охраны здоровья населения по ресурсному обеспечению администрации Кемеровской области, **т. 23-36-44;**

07.04 — Гладков Юрий Алексеевич — председатель департамента социальной защиты населения администрации Кемеровской области, **т. 25-85-85;**

08.04 — Катриченко Василий Николаевич, председатель департамента топливно-энергетического комплекса администрации Кемеровской области, **т. 36-30-49;**

09.04 — Михайлин Владимир Георгиевич, главный инспектор области — заместитель руководителя аппарата администрации Кемеровской области, **т. 23-36-77.**

Время работы прямой линии с 15 до 17 часов.

Телефон для справок 23-37-81.

Телефон советов и предложений 23-41-97 работает ежедневно, кроме субботы и воскресенья, с 8.30 до 17.30.

дата

Исполнилось 20 лет одной из красивейших улиц Новокузнецка, носящей имя начальника Кузнецкстроя и директора Кузнецкого металлургического комбината Сергея Мироновича Франкфурта. Он родился на Украине и в 16 лет стал революционером. В 1937 году как враг народа был расстрелян. Арестован сын, в лагере умерла жена. Улица имени Сергея Франкфурта появилась в Новокузнецке к 50-летию Кузнецкстроя.

Михаил ЕРШОВ.
г. Новокузнецк.

медная «война»

Поймали расхитителей

Валерий ШЕВЦОВ,
корр. «Кузбасса».

На этот раз у «добытчиков» цветного металла на разрезе «Сибиргинский» «процесс не пошел». Едва они стали вырубать кабель, как нагрянула патрульная группа во главе с командиром роты вневедомственной охраны Мысков старшим лейтенантом Сергеем Прибытковым, пресекла медный разбой и задержала троих расхитителей, явно не ожидавших такой развязки.

А появилась милиция по сигналу: сработало «противоядие» специалистов участка связи «Сибиргин». Незадолго до этого они обнаружили, что магистральный дорогостоящий телефонный кабель, связывающий разрез с городом, стал объектом чужого корыстного внимания. Расхитителям после «подготовительной работы» оставалось только освободить его в урочный для себя час от проводов. Однако и связисты готовились к этому часу: поставили кабель под сигнализацию...

Жизнь убеждает, что только согласованными действиями промышленных предприятий и работников правопорядка можно остановить «медные войны». Сибиргинцы, к примеру, до этого годами несшие от расхитителей заметный урон, от сотрудничества с милицией только выиграли. А вот садоводческие общества в Мысках при обороне от воров рассчитывают больше на себя. Но без успеха. Добытчики цветмета с осени прошлого года оставили несколько таких товариществ без электропроводов. Только за последнее время в суд направлено несколько уголовных дел о хищениях цветных металлов.

г. Мыски.

чрезвычайная ситуация в горах

Спасатели начеку

Целые сутки в самом сердце Поднебесных Зубьев продолжалась спасательная операция по выводу из заснеженного высокогорья туриста-одиночки, получившего сильное обморожение ног.

Группа под руководством Сергея Арзамаскина, педагога Междуреченской станции юных туристов, крик о помощи услышала уже на подходе к приюту «Поднебесный». Это 25 километров от электрички в глубь тайги через перевал высотой 1200 метров. Взору учителя и его пятнадцатилетних подопечных, совершавших традиционный поход выходного дня, предстал лежащий на лапнике замерзающий человек. Рядом валялись сломанные лыжи. Мороз, кстати, трещал недюжинный. Оценив ситуацию, Арзамаскин, являющийся общественным спасателем МЧС, организовал срочную транспортировку пострадавшего в теплый приют. Здесь ему была оказана первая медицинская помощь. Юрию Конышеву, а именно так звали незадачливого туриста, из-за обморожения грозила гангрена левой ноги. Сигнал бедствия в два часа дня по рации поступил в Междуреченск. Директор городской СЮТур Михаил Шевалье, прервав отпуск, возглавил спасработы. Был экстренно вызван единственный в санитарной авиации Новокузнецка вертолет. Однако из-за неисправности бортовой рации он вернулся в аэропорт.

Тогда просчитывается запасной вариант, и в горах из проходящих маршрут туристических групп Сергей Устюжанин, руководитель приютов СЮТур, формирует отряд так называемых «снежных барсов» для доставки пострадавшего непосредственно к электричке. Но это был бы самый крайний случай. Мороз к вечеру усиливался, а сложный переход пострадавший мог и не выдержать.

В сумерках с самого высокогорья в приют к больному спустился Юрий Рошканюк, профессиональный врач, спасатель областного отряда патрульно-спасательной службы, дежуривший на проходящей в это же время альпиниаде. В его аптечке нашлись необходимые антибиотики и обезболивающие препараты.

Вся операция была завершена, когда к подножию Большого Зуба удалось пробиться санитарному вертолету. Пострадавший — двадцатипятилетний нигде не работающий Конышев был доставлен в травмпункт Междуреченской горбольницы. Сейчас дела его идут на поправку. Нам же остается гадать, какой запах тайги увлек его в столь опасную одиссею — в самый мороз бродить в одиночестве по заснеженным горам. Благо, что ребята из СЮТур оказались настоящими профессионалами, прошедшими год назад аттестацию общественных спасателей МЧС. Кстати, таких общественных формирований министерства по чрезвычайным ситуациям в системе областного департамента образования насчитывается всего четыре — два в Кемерове и по одному в Новокузнецке и Междуреченске.

Евгений МАТУЩАК.
Фото **Юрия Юрьева.**
г. Междуреченск.

Редактор выпуска Олег КАЧКАЕВ.

СПОРТАРЕНА

Специальный выпуск департамента физической культуры, спорта и туризма администрации области и газеты «Кузбасс».

акция

В дни школьных каникул департамент физической культуры, спорта и туризма администрации области провел широкомасштабную акцию «Доброта». Спортивные школы, взявшие шефство над детскими домами-интернатами, организовали встречи ребят с ветеранами спорта, ведущими спортсменами области, провели ряд товарищеских встреч между учащимися спортивных школ и своими подопечными. Были организованы совместные массовые экскурсии в музей физкультуры и спорта Кузбасса, походы в бор на лыжах. Всего в мероприятиях участвовало более 6000 ребят.

В рамках акции состоялись и спортивные мероприятия в областных спортивных школах олимпийского резерва. За время каникул было проведено 18 квалификационных соревнований и турниров, в которых приняло участие около 1900 человек.

мини-футбол

Без лидеров игра скучная

Мы уже сообщали об итогах седьмого тура чемпионата России по мини-футболу (первая лига). Сегодня подробности игр с участием «Виты».

«Вита» — «Спартак» (М) — 3:0 (0:0).

Техническое поражение «Спартака» из-за неявки на тур.

Неопределенная финансовая ситуация лишила чемпионат еще одной интересной команды.

«Вита» — «Чертаново» (М) — 3:5 (0:2).

Хотя на поле вышли все игроки «Виты», но травмы не позволили Лянге и Мчедлишвили сыграть, так как они умеют. Не было замысловатых финтов, скоростных прорывов и хлестких неожиданных ударов. Вместе с этим пропала и красота игры, и уверенность в себе у всей команды. Тем более, что «Чертаново» хорошо подготовилось и серьезно настроилось на победу. Кемеровчане вязли в атаке, контролируя мяч, но не создавая голевых моментов. Хотя в двух случаях голы были реальны: Сергей Воробьев промахнулся прямо перед воротами, и Валерий Лянге не смог переиграть вратаря, выйдя один на один. Москвичи ждали ошибки соперников. И дождались. Перехват, быстрая контратака по правому краю, прострел, Гусев не дотягивается до мяча, и набежавший «одинокий» москвич замыкает прострел на дальней штанге — 1:0. Второй гол был похож на первый с той только разницей, что прострел замыкался головой — голкипер и защитник опять не успели закрыть дальнюю штангу.

Второй тайм начался с гола опять в ворота кемеровчан. И стало ясно, что сегодня «Вита» не может показать ту игру, к которой привыкли болельщики и соперники. Тренер Василий Абрамов предпринял экстраординарные меры: заменил вратаря пятым полевым игроком, сам выйдя на поле. «Вита» оказала большое давление, выводя на ударную позицию поочередно слева Ильдуса Фатрахманова и справа — Олега Сизикова. И вскоре это принесло свои плоды: Миронов и Сизиков забивают два гола. Давление на оборону гостей нарастает, и хотя москвичи забивают гол в пустые ворота, хозяева создают несколько реальных моментов для взятия ворот, один из которых реализует Мчедлишвили — 3:4. У всех, кто находился в зале, появилась уверенность, что «Вита» дожмет соперника, но, видимо, эта самоуверенность и подвела кемеровчан. Они упрямо пытались прямолинейно взломать оборонные порядки гостей, не проявив достаточной гибкости и не показав ничего нестандартного. И дождавшись очередной ошибки, защитник «Чертанова» вновь отправил мяч в пустые ворота «Виты». Этот гол все расставил на свои места.

«Вита» — «Спартак» (Щелково) — 3:1 (1:0).

«Вита» лишилась лидеров в каждой четверке: совсем немного времени с травмой играл Гурам Мчедлишвили, и вовсе не играл Валерий Лянге. Кемеровчане начали очень осторожно, думая прежде всего об обороне. Когда стало ясно, что москвичи не склонны к атаке, игроки «Виты» сами начали искать бреши в обороне соперников. Активностью отличились прежде всего Ильдус Фатрахманов и Олег Сизиков. Благодаря их оригинальным действиям в общем-то равная борьба заканчивалась голами в ворота москвичей. И только под занавес матча «Спартак» отквитал один мяч.

Голы у «Виты»: Сизиков (2), Воробьев.

«Вита» — «Спортакадемклуб» (М) — 1:0 (1:0).

Хотя единственный гол в этой встрече был забит уже на первых минутах, матч проходил в непрерывных взаимных атаках. Каждая из команд создала достаточно моментов, но запас прочности оказался выше у кемеровчан. Москвичи играли без замен, и сил у них хватило только на то, чтобы доиграть до конца. Кемеровчане играли предельно осторожно: не обостряя игру без необходимости, думая только о том, чтобы не пропустить.

Голы у «Виты» забил Володин.

«Вита» впервые проиграла во втором круге чемпионата. Главный конкурент в борьбе за золотые медали «Сибиряк» тоже оступился — ничья в игре со «Спартаком» из Щелкова. Таким образом, несмотря на то, что «Вита» не показала хорошей игры в этом туре, она взяла «свои» очки и сохранила лидирующее положение.

Ильдус Фатрахманов признан самым ценным игроком тура.

В восьмом заключительном туре «Вита» и «Сибиряк» сыграют в Новосибирске с середняками и аутсайдерами лиги. «Вита» должна брать все двенадцать очков. Ведь даже ничья в любой из этих четырех игр приведет «Сибиряк» к чемпионскому званию.

Фото **Федора Баранова.**

хронометр

Плавание

Новым мировым рекордом ознаменовался стартовавший вчера в Сянгане чемпионат мира по плаванию на «короткой воде». Австралиец Иэн Торп преодолел 200 метров вольным стилем за 1 минуту 43,28 секунды.

Прежний мировой рекорд принадлежал итальянцу Джорджо Ламберти с февраля 1990 года /1.43,64/.

Торп также стал первым обладателем золотой медали. Второе место занял его соотечественник Майкл Клим /1.43,78/, «бронза» досталась голландцу Питеру ван ден Хогенбанду /1.44,39/.

Определились также обладатели медалей в комплексном плавании на 400 м у мужчин. Победил австралиец Мэттью Данн /4.6,05/, «серебро» - у Марсела Вауды из Нидерландов /4.09,29/, третьим оказался испанец Фредерик Хвид /4.10,92/.

Футбол

Забив четыре безответных гола в ворота «Лады-Симбирска», тульский «Арсенал» стал лидером чемпионата России по футболу в первом дивизионе. Результаты матчей 1-го тура чемпионата России по футболу в первом дивизионе, сыгранных в четверг:

Тюмень - Балтика /Калининград/ - 0:0;

Томь /Томск/ - Локомотив /Санкт-Петербург/ - 0:0;

Анжи /Махачкала/ - Факел /Воронеж/ - 1:0 /Агаларов, 30/;

Волгарь-Газпром /Астрахань/ - Металлург /Липецк/ - 0:1 /Киримов, 57/;

Спартак-Орехово /Орехово-Зуево/ - Сокол /Саратов/ - 0:1 /Куценко, 74/;

Арсенал /Тула/ - Лада-Симбирск /Димитровград/ - 4:0 /Копылов, 12; Андрадина, 15; Климов, 34; Даниэл, 50/;

Спартак /Нальчик/ - Торпедо-ЗИЛ /Москва/ - 0:0;

Динамо /Ставрополь/ - Кристалл /Смоленск/ - 0:0;

Газовик-Газпром /Ижевск/ - Рубин /Казань/ - 1:0 /Гетиков, 23/;

Амкар /Пермь/ - Торпедо-Виктория /Нижний Новгород/ - 2:0 /Яковенко, 36; Матвеев, 53/.

спартакиада

Не погас спортивный огонек

В селе Кайла Яйского района, как и 30 лет назад, прошла сельская районная спартакиада. Но необычность этого спортивного праздника заключалась не в месте его проведения и даже не в юбилейной дате, а в массовости после долгих лет затишья. Ведь последняя зимняя спартакиада в Яйском районе теряется где-то в 75-м, и с тех пор в зачет спартакиады проводились лишь соревнования по отдельным видам спорта.

О звездном прошлом спортивной жизни района в этот день вспоминали не только глава администрации Галина Бохонец и ветераны спорта. В их рядах и сегодня было немало участников той первой, с которой и началась слава района. Один из них стал спонсором этой спартакиады. Это генеральный директор агрофирмы «Провинция» Промышленновского района Александр Лобанов. И его участие в празднике не ограничивалось денежной помощью. Его можно было видеть на лыжне, он мерился силой в армреслинге. А выступал, как и 30 лет назад, за команду совхоза «Вознесенский».

После прохождения 5-километровой трассы, еще разгоряченный спортивным азартом, Александр Петрович поделился своими впечатлениями:

— По-моему, все получилось здорово. Когда я узнал, что в районе собираются возродить былую традицию, то нисколько не сомневался в том, что и сам приму в этом активное участие. Трудно передать словами то, что я сейчас чувствую. Я как будто вернулся в свою молодость. И не только потому, что на трассе кровь разогнал — со спортивных занятий у меня в обязательном порядке начинается каждый день. Но видеть столько знакомых лиц, чувствовать атмосферу общего возбуждения, быть объединенным общим азартом — это надо прочувствовать...

В той первой спартакиаде принимали участие пять команд, объединивших чуть более 70 человек. На этот раз приехали 13 команд, а общее число участников было немногим меньше 400 человек. Спортивное мастерство и волю к победе они демонстрировали в шести видах спорта: лыжном, армреслинге, шахматах, стрельбе, волейболе и гиревом.

Настоящие баталии развернулись на всех спортивных площадках. Азарт лыжников не смог охладить даже злой, пронизывающий ветер. А недостаток подготовки, особенно среди сельских команд, заменялся упорством. И не было такого вида спорта, который бы не пользовался интересом у участников и болельщиков. Но это взгляд со стороны. А вот мнение директора детско-юношеского клуба физической подготовки, одного из организаторов спартакиады Сергея Черкасова:

— При подборе видов спортивных состязаний мы исходили из их доступности и сложившихся в районе традиций. Поэтому общий интерес к соревнованиям предполагался. Но тем не менее он превзошел наши ожидания. Мы не думали, например, что соревнования по гиревому спорту соберут такое количество участников, а новое поколение покажет результаты не хуже, чем наши прославленные мастера. Значит, жива преемственность! И вообще, мы рассчитывали, что на спартакиаду прибудут команд восемь, а их вон сколько!

Гиревиками район действительно славится давно. И на этот раз «стариной тряхнули» — и весьма успешно! — мастера спорта Александр Матвеев и Виктор Гаммершмидт. Не разочаровал своих поклонников и мастер спорта по тяжелой атлетике Виктор Саганович.

Спартакиада назвала победителей. Лучшие команды и чемпионы соревнований в отдельных видах спорта под звуки торжественной музыки получали награды и призы. Чествовали самых молодых участников состязаний и самых возрастных, отмечали волю к победе и вклад в проведение спартакиады. Не будем перечислять их. А вот сделать некоторые выводы можно.

Первый: финансовые и экономические обвалы ухудшили материально-техническую базу спортивных клубов и обществ, но погасить интерес к спорту не смогли.

Второй: вот такие массовые мероприятия, где можно хорошо и с пользой отдохнуть, необходимы, особенно для молодежи. Наверное, поэтому в этот день не раз слышались предложения о проведении летней районной спартакиады.

Третий: даже в это нелегкое время есть люди, которые готовы оказать посильную помощь в развитии спорта на селе. Об Александре Лобанове уже говорили. А директор коллективного сельхозпредприятия «Первомайское» Александр Пикулев вынашивает мысль о создании в своем хозяйстве хоккейной команды, и чтобы стала она сильнейшей в районе. Начальник хозрасчетного ремонтного участка Сергей Слезко обещает помочь подшефной школе в приобретении спортинвентаря.

И это далеко не все выводы, которые сделали члены оргкомитета, подводя итоги спартакиады. А сами участники этого мероприятия говорили проще: «Все-таки здорово!» и «Почаще бы...»

Лариса ЕГОРОВА,
корр. «Кузбасса».

НА СНИМКЕ: на лыжне.
Фото **Валерия Язовского.**
Яйский район.

пауэрлифтинг

Чемпионы из глубинки

Похоже, что Ленинск-Кузнецкий становится одним из ведущих центров силового троеборья. На сей раз 178 юниоров и юниорок из 32 регионов страны собрались в этом шахтерском городе на седьмой чемпионат России. Весьма представительным получился состав участников. Показать свою силу собрались три чемпиона Европы и мира, один заслуженный мастер спорта, 29 мастеров спорта международного класса, 75 мастеров спорта и 56 кандидатов в мастера.

На сцене актового зала Дома культуры имени Емельяна Ярославского, где был установлен помост, шла бескомпромиссная борьба не только за лидерство в 10 весовых категориях как у юношей, так и у девушек, но и соперничество за путевки на чемпионат Европы, который должен состояться в мае в Польше.

У юниорок тон в легких весовых категориях задали кузбасские спортсменки. Мастер спорта международного класса Т. Ельцова из Ленинска-Кузнецкого, опытная спортсменка, неоднократный призер и победитель различных международных соревнований, с первого же упражнения — приседание со штангой — уходит в отрыв от своей ближайшей соперницы Н. Жеребцовой из Читинской области. Татьяна, выступавшая в весовой категории до 48 кг, уверенно в последнем подходе осилила вес 145 кг и обошла читинку на 30 кг, а свою подругу по команде Т. Уфимцеву на 15 кг. Еще больше ее преимущество было в остальных двух упражнениях — жиме лежа и тяге, где Татьяна великолепно справилась со снарядами весом 82,5 и 150 кг. Ее сумма 377,5 кг почти на 80 кг больше суммы читинской спортсменки и на 100 кг превысила результат третьей призерки — Т. Уфимцевой.

В следующих пяти весовых категориях кузбасские спортсменки оказали достойное сопротивление соперницам и сумели войти в призовую тройку, но подняться на высшую ступеньку пьедестала почета не сумели. Зато в более тяжелых весах их преимущество было неоспоримо.

Кемеровчанка О. Лоханова (весовая категория до 82,5 кг) обошла москвичку Н. Повыдало на 50 кг с суммой в трех движениях 325 кг. Не было соперниц и у нашей ленинск-кузнецкой спортсменки, мастера спорта Е. Курбаковой в самой тяжелой весовой категории. Показав мастерский результат 460 кг, она забронировала себе место в сборной России. Из других результатов гостей следует отметить великолепные килограммы заслуженного мастера спорта М. Кудиновой из Алтайского края, чемпионки России, Европы и мира. Марина, выступая в весовой категории до 75 кг, смогла присесть с весом 240 кг, выжать 80 и поднять 220 кг, что в сумме дало 540 кг. Второй была мастер спорта из Кемерова Г. Мелихова, отставшая почти на 160 кг.

У юниоров опять же хорошую заявку всей команде дали спортсмены легких весов. Гурьевский мастер спорта Д. Силаев очень технично поднимал веса во всех трех движениях, постоянно опережая своих соперников почти на 20 кг, и к концу троеборья, набрав 485 кг, не только опередил всех конкурентов, но и впервые выполнил норматив международного мастера.

Великолепен был тяжинский мастер Е. Зайцев, и хотя ему не удалось в первом же движении показать свой лучший результат в приседании, тем не менее в споре с другим мастером из Красноярска, М. Новиковым, Евгений смог опередить его в двух последних упражнениях и занять первое место в весе до 110 кг с результатом 837,5 кг. Еще один тяжинский мастер, воспитанник тренера В. Козлова — Д. Лиханов доказал, что и в нашей отдаленной глубинке можно готовить прекрасных спортсменов. Соперником Дмитрия был прославленный чемпион Европы и мира, мастер спорта международного класса Н. Суслов из Владимира. Конечно, его превосходство было значительным, на то он и чемпион мира, но Евгений в каждом подходе отчаянно сражался.

В итоге Дмитрий не только был включен в состав сборной России для подготовки к чемпионату Европы, но и впервые выполнил норматив мастера спорта международного класса.

Борьба тяжеловесов за лидерство проходила без участия наших спортсменов.

В командном зачете наши юниорки и юниоры заняли первое место. Отрадно отметить, что состав сборной России для подготовки к чемпионату Европы примерно на 80 процентов состоит из кузбасских лифтеров.

Борис ПРОСКУРИН.
г. Ленинск-Кузнецкий.

Результаты первенства России среди юниоров

Юниорки: Кемеровская область — 63 очка, г. Москва — 39 очков, Красноярский край — 29 очков.

Юниоры: Кемеровская область — 59 очков, Московская обл. — 56 очков, Хабаровский край — 28 очков.

Юниорки: 44 кг — О. Лафина (Свердловская обл.), 48 кг — Т. Ельцова (Л-Кузнецкий), 52 кг — Л. Леготкина (Удмуртия), 56 кг — И. Аюгина (Ульяновская обл.), 60 кг — М. Рева (Хабаровский край), 67,5 кг — О. Чимичева (Красноярский край), 75 кг — М. Кудинова (Алтайский край), 82,5 кг — О. Лоханова (Кемерово), 90 кг — А. Калашникова (Московская обл.), св. 90 кг — Е. Курбакова (Л-Кузнецкий).

Юниоры: 52 кг — Д. Силаев (Тяжинский), 56 кг — В. Малягов (Красноярский край), 60 кг — А. Звягинцев (Республика Коми), 67,5 кг — Р. Арасланов (Кировская обл.), 75 кг — Р. Шабанов (Владимирская обл.), 82,5 кг — А. Косицин (Омск), 90 кг — А. Балуев (Ханты-Мансийский национальный округ), 100 кг — И. Суслов (Владимир), 110 кг — Е. Зайцев (Тяжинский), 125 кг — В. Бондаренко (Хабаровск), свыше 125 кг — Р. Украинцев (Москва).

видеть цель

Прирожденный стрелок

Пневматический пистолет покорился восьмикласснику Славе Калюжному на редкость быстро. Через две недели после того как взял он в руки спортивное оружие, занял Слава первое место на контрольных стрельбах спортивно-технического клуба «Кировец», куда пришел заниматься к Галине Дмитриевне и Анатолию Дмитриевичу Полосухиным. «Обстрелял», в смысле обогнал по результатам мальчишек, что ходили в клуб уже полгода.

213 очков из 300 возможных набрал тогда новичок (а 300 — если 30 выстрелов в «десятку»).

— Я и сам тогда удивился, — говорит Слава, — может, кто в роду увлекался стрельбой...

Прирожденный стрелок? Возможно. Хотя родители Славы целенаправленно стрельбой не занимались (если не считать, что иногда стреляли в тире и у них это неплохо получалось). А вот сестра Наталья, тоже показавшая незаурядные способности, пришла в тир первой — ее-то пример и показался младшему брату заразительным.

Вот уже 7 лет, как занимается этим видом спорта Вячеслав Калюжный.

— Интересно! — признается он, — мне больше нравится стрелять по появляющимся мишеням — три секунды всего на то, чтобы выстрел обдумать.

Самоконтроль — вот что, кроме владения техникой выстрела, делает спортсмена, — уверены в «Кировце». Значит, самообладание. Характер — в итоге. Иначе не попадешь в цель.

Если о меткости, то лучший Славин результат — 295 очков из 300 возможных (25 выстрелов в «десятку», пять — в «девятку») на прошлогодних августовских сборах в Москве. Вообще же успел в 13 лет Слава Калюжный получить первый взрослый разряд, в 15 — выполнить норму мастера спорта и попасть в сборную России по пулевой стрельбе.

Каждое из многочисленных соревнований, в которых принимал участие, чем-нибудь примечательно. Например, в первенстве области среди юниоров в феврале 1993 г., буквально через год после занятий в клубе, занял второе и третье места в стрельбе из пневматического и матчевого пистолета; в областных соревнованиях среди юниоров в Новокузнецке (1993 год) неожиданно для себя стал первым. («Просто другие были слабее», — объяснил Слава). Почти весь 1995 год провел на сборах, зато в финале первенства России, проводимого РОСТО, — первое место.

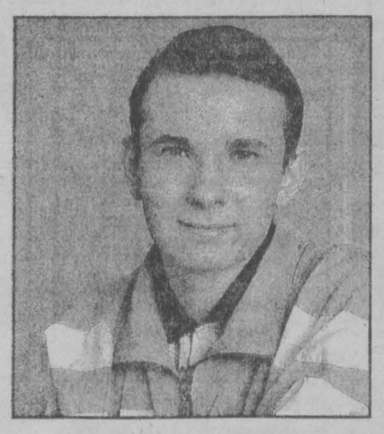

— Каждый выстрел сначала надо прочувствовать, — говорит Слава. — Нет спортсменов, которые бы не волновались перед соревнованием. Другое дело, как справиться со своим волнением, чтоб рука не дрожала.

В 1997-м — опять сборы, и в первенстве России среди юношей — первое место.

Первый для него международный турнир в Германии был пробным — «обкатка», как говорят спортсмены. Прежде всего, психологическая.

И вот июль 1998-го. Первенство мира среди юниоров по пулевой стрельбе в испанской Барселоне.

— Соревнования были тяжелыми, — вспоминает Слава, — один климат чего стоит — 40 градусов в тени. В первом виде упражнений из малокалиберного пистолета сборная России серьезно проиграла — на 21 очко отстала от венесуэльцев и на 19 — от итальянцев. На победу, считай, уже не надеялись, но потом азарт какой-то спортивный появился, что ли. Что же, мы не можем за себя постоять?

В итоге после второго вида упражнений у сборной России — первое место. На два очка опередили таки венесуэльцев, на одно — итальянцев.

У Славы Калюжного появился новый титул — чемпион мира в составе сборной России среди юниоров по пулевой стрельбе. Так же, как и у Антона Гурьянова из Ростова-на-Дону и у Андрея Каторжнова из Белгородской области, входящих в состав сборной.

Теперь уже окончил Слава Калюжный училище олимпийского резерва в Ленинске-Кузнецком, куда поступил еще в десятом классе. Полгода как выступает за СКА (Новосибирск), где проходит службу.

По итогам прошлого года вошел Вячеслав Калюжный в традиционную «десятку» лучших спортсменов области. Вот уж поистине — опять попадание в цель.

— Стрельба — самый воинственный вид спорта, — говорю Славе. Он, как бы поняв незаданный мною вопрос, продолжает: «Лучше выяснять отношения на стрельбищах в тире и на соревнованиях, чем на поле боя...» Пусть так и будет.

Валентина ДМИТРИЕВА.

НА СНИМКЕ: Вячеслав Калюжный.
Фото **Юрия Юрьева.**
г. Кемерово.

коротко

Финиш удался

Матчами с «Сибирью-2» завершили выступления в первой лиге Сибирско-Дальневосточной зоны хоккеисты кемеровской «Энергии». В последнем матче уставшие новосибирские юниоры ничего не смогли противопоставить атакующим действиям хозяев и позволили последним сделать прощание с болельщиками запоминающимся. 13:1 — таков итог последнего матча. «Энергия» заняла третье место в зоне, что является лучшим результатом за недолгую историю клуба.

«Золотое» начало

В Орле проходит первенство России по пулевой стрельбе. Удачно начали выступление стрелки из Кузбасса. Так, в упражнении МП-11 золотую медаль завоевал кемеровчанин Даниил Полосухин, еще одно «золото» принесла команде Татьяна Пискунова (Кемерово) в упражнении МП-3. В этом виде весь пьедестал «оккупировали» наши спортсменки. На втором-третьем местах Наталья Ярикова (Кемерово) и Татьяна Голубь (Новокузнецк). Бронзовая медаль в активе Вадима Печеня (Кемерово), отличившегося в упражнении ВП-4.

творчество юных

«Серпантин» — праздничное слово

Мальчишки и девчонки собрались, видимо, на какой-то свалке. Эти беспризорные ребята стараются хотя бы чем-то развлечься. Незатейливые игры переходят в... драку. Обиды, ссоры. Вновь попытки повеселиться...

Такую довольно грустную картинку довелось увидеть на сцене. Балетмейстер Оксана Коробкова назвала свою хореографическую миниатюру «Рядом с жизнью». Это как бы танец-призыв: обратите внимание на беспризорных ребятишек, они тоже — будущее нашей страны!

Интересная творческая работа балетмейстера, исполнительское мастерство юных танцоров привлекли особое внимание и членов жюри, и зрителей областного конкурса детских хореографических коллективов на призы департамента культуры администрации Кемеровской области и газеты «Труд». Отнюдь не случайно ансамбль центра культуры и досуга п. Ижморский «Серпантин», который возглавляет Оксана Коробкова, увы, единственный из немногих сельских коллективов по праву стал призером конкурса. И, поверьте, никакой скидки на то, что «эти ребята из глубинки», сделано не было.

Все участники «Серпантина» — школьники. Девять лет назад выпускница хореографического отделения Кемеровского культпросветучилища приехала по распределению в Ижморский. И с первых дней своей работы приступила к созданию детского ансамбля.

Сейчас те первые подопечные Коробковой заметно выросли. Что удивительно, многие из них, увлекшись танцами по ходу занятий в ансамбле, избрали хореографию своей профессией. Так, например, Дмитрий Колмогоров, первый солист «Серпантина», сейчас учится уже на третьем курсе Кемеровского государственного института искусств и культуры.

А Марина Кужелева только готовится поступать в институт. Пока, после окончания школы, работает в родном ансамбле балетмейстером-репетитором, помогает Коробковой. Впрочем, таких примеров немало.

Но главное, конечно, не привлечение ребят к творческой профессии. Сегодня в «Серпантине» пять групп, всего более шестидесяти мальчишек и девчонок, влюбленных в танец. Они с какой-то особенной радостью торопятся на репетиции, а уж каждое концертное выступление для них — настоящий праздник.

— Конечно, бывает трудно, — говорит О. Коробкова — Денег, как везде, нет, потому возникают трудности с пошивом костюмов. А без хороших костюмов — какой танец? Правда, когда «Рядом с жизнью» ставила, с костюмами беспризорников проблем, конечно, не было. Но ведь хочется и красочных танцев, веселых, радостных. Хорошо, к нам внимательно относится районный отдел культуры, да и глава администрации интересуется нашей работой. Чем могут, помогают. Только все трудности забываются, когда с ребятами занятия ведешь, когда видишь, что им интересно, что от души репетируют!

«Серпантин». Почему так назвали ансамбль? Руководитель объясняет: потому что в этом слове есть что-то новогоднее, праздничное, яркое. И детство должно быть похожим на цветные летящие ленточки серпантина. Мы — ансамбль эстрадного танца. Мы — это «Серпантин»!..

Оксана Коробкова учит танцу детей и сама учится. В этом году получит диплом Кемеровского института искусств и культуры. Из Ижморского уезжать не собирается. Ведь здесь у нее сегодня уже набрана группа малышей, которые вскоре придут на смену нынешним танцорам «Серпантина». Тем самым, что стали призерами областного конкурса.

Илья ЛЯХОВ.

НА СНИМКАХ: эпизод танца «Рядом с жизнью»; балетмейстер Оксана Коробкова.

Фото **Юрия Юрьева.**

наше богатство

Великие творения Природы

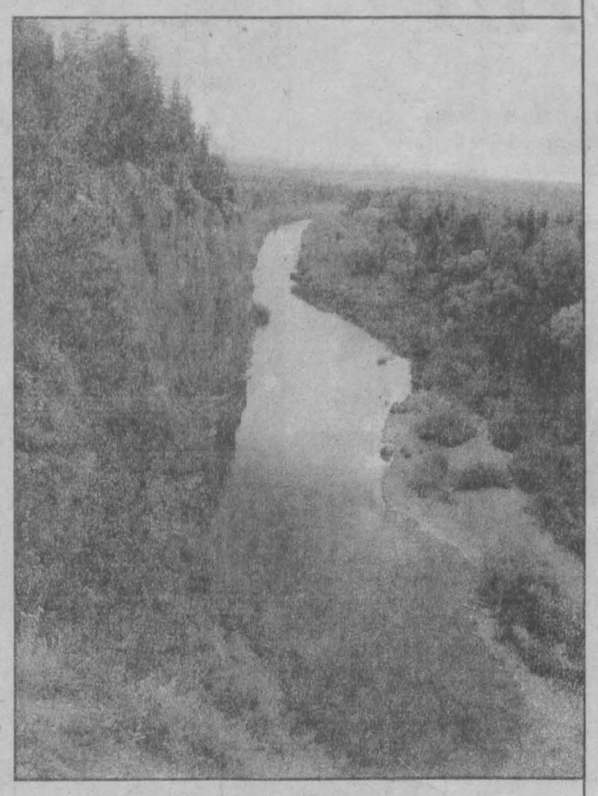

Каждая геологическая эпоха оставляет свои следы на Земле. Некоторые из них, представляющие редкие сочетания, являются поистине памятниками природы. Это пещеры, гроты, скалы, водопады, редкие сочетания пород, палеонтологические находки, некоторые формы выветривания и гидрологические образования. Геологических комплексов, удивительных творений Природы, в Кемеровской области более сотни.

Например, такой природный феномен, как барзасская рогожка. Эта разновидность сапропелевого угля получила название от речки Барзас, где было открыто месторождение. Строение ее напоминает пачку из рогожек, сложенную из девонских водорослей. Длина водоросли может достигать 1,5 метра. Уголь легко загорается от спички и горит факелом. Раньше жители села с таким освещением лучили рыбу.

Еще следует упомянуть об удивительной форме салаирских палеозойских останцев, которые лежат, как полушары. Одна такая гора, Орлиная, содержит в своем чреве целое богатство — гематит, ртуть в виде киновари, известняки с древними животными моря — губками, археоцитами, брахиоподами и трилобитами.

А несколько выше впадения реки Бельсу в Томь залегают силурийско-девонские красноцветные конгломераты, песчано-известняковые толщи, которые образуют красные скалы. Увы, сегодня им грозит полное уничтожение. Разворовываются или разрушаются минералы и породы, редкие палеонтологические окаменелости. Например, в районе Гурьевска была взорвана и завалена Салаирская пещера. Другая пещера, Курусукская, заливается дождевыми и талыми водами и поэтому частично разрушается. Туристами и лыжниками постепенно уничтожается пенеплен (сохранившаяся неизменной, такая же как тысячи лет назад, порода и растущая на ней альпийская растительность) горы Мустаг. Почти ежегодно взрываются Хомутовские пороги, чтобы могли пройти туристские лодки. Осушаются Шестаковские болота и вывозятся из них остатки и отпечатки динозавров. Продаются за пределы области остатки мамонтов, количество которых в Кузбассе было достаточным, чтобы собрать полный скелет. Исчезают с лица Земли такие редкие породы, как базальты, формирующие знаменитые базальтовые столбы, потому что у нас в Кузбассе базальтовой крошкой отсыпают дороги. Добывая известняки из Мозжухинских карьеров, дробят палеонтологические окаменелости карбона. В пределах Кемерова есть шаровые отдельности осадочных пород, по тонне весом. Но рядом с ними предостаточно мусора, и никого не интересует, что эти «шарики» — удивительные творения природы. А «пепел прошлого» — горельники (древние сгоревшие породы), расположенные за коммунальным мостом в Кемерове, которые тоже вывозят на отсыпку дорог, при разработке оказались замечательным геологическим явлением в виде антиклинальной складки (тектоническое явление, когда порода залегает в разные стороны своими крыльями).

Хорошо, что никто не может увезти с собой такие редкие туманы Кузнецкого Алатау, которые падают с неба шапкой и уходят ввысь от самой земли. Или редкое сочетание, образующее трехречье из рек Базас, Ортон и Малый Ортон. А также каровые озера моренного происхождения (их образовал ледник, вырыв дно и сложив берега из валунов). Нельзя забрать в сумку силурийские, образованные 400 млн. лет назад «Синие скалы», что недалеко от села Костенково. И «Бычье горло», которое пропилило Томь в Салтымаковском хребте. Не возьмешь с собой и грот «Царские ворота» на вершине горы у поселка Усть-Анзас, и «Спасские дворцы» — скалы на оконечности Шорского хребта, и Мундыбашский лакколит (твердое грибообразное образование среди осадочных пород) на берегу Кондомы.

Есть у нас в Кузбассе места, которые следует любить, охранять и относиться к ним с большим уважением.

Рева НЕНАШЕВА,
доцент, заведующая кабинетом петрографии.

НА СНИМКЕ: река Золотой Китат (слева — обнажения известняков).

астрологический прогноз с 5 по 11 апреля

Весна: у Львов прилив сил

Профессиональную проверку предстоит пройти в ближайшие дни многим ОВНАМ. В четверг кое у кого по этому поводу могут возникнуть неприятности с сослуживцами, ссоры с начальством. Но из всего этого вы выйдете с честью. Сейчас ваши дни, звезды помогают вам. Удачными на этой неделе будут различного рода поездки и заключаемые вами контракты, но только не переусердствуйте и не нажимайте на партнеров. Самоотдача и напряжение этих дней воздадутся сторицей. Воскресенье благоприятный день для отдыха. Избегайте простудных заболеваний.

Много грандиозных планов и желаний сейчас у ТЕЛЬЦОВ. Но астрологи не советуют переоценивать свои силы. Ситуация пока явно не в вашу пользу. Особенно неудачной может оказаться вторая половина недели. В эти дни стоит поберечь нервы и финансы, не заключать сделок и не принимать серьезных решений. В субботу велика вероятность психологической перегрузки и стрессов. Поднять настроение себе и близким вы сможете, приняв участие в культурных мероприятиях и совершив прогулки на свежем воздухе. Займитесь и собственным здоровьем. Поправить его вам крайне необходимо.

Как угорелые будут носиться на этой неделе БЛИЗНЕЦЫ. Причины этого - любовь и деньги. И того и другого вам явно не хватает. Вторник и воскресенье - наиболее вероятные дни, когда вам удастся добиться желаемого. Однако не запутайтесь в финансовых делах. Вы склонны вести себя, не до конца продумав последствия своих поступков. В результате могут возникнуть ситуации, когда принимать серьезные решения придется при крайней нехватке времени. А это новая опасность. Обращать внимание на здоровье вам будет просто некогда. Но поберечь его надо бы, ведь утраченного не вернешь.

Практически все дни новой недели, кроме субботы, благоприятны у РАКОВ для встреч с друзьями и родственниками, всякого рода начинаний, бизнеса и коммерции. Однако ваши настырность и бесцеремонность могут сильно навредить. Не исключены и ошибки, поэтому в рискованных ситуациях проявите крайнюю осторожность. Надеяться можно только на помощь близких и проверенных людей. Пятница - благоприятный день для всевозможного рода покупок и приобретений. Сложностей со здоровьем не ожидается.

Новый всплеск во всех сферах принесла весна ЛЬВАМ. Вы вновь ощущаете в себе прилив силы и могущества. На этой неделе возможны профессиональный рост и получение денежной прибыли. А новые романтические приключения не обойдутся без ревности и страданий. Вторник - удачный день для деловых встреч и переговоров. Сердечные недомогания вы можете почувствовать в субботу. В целом же ваше здоровье опасений не вызывает. Риска будет меньше, если вы уделите побольше внимания домашним делам и детям.

В первую половину наступающей недели ДЕВАМ следовало бы отдохнуть. Вы чувствуете в себе усталость, и вам требуется покой. Желательно в это время ограничить круг общения и заняться восстановлением сил. В четверг вам будет сопутствовать удача во всем. С пятницы волей-неволей придется активно включаться в работу. В субботу велика вероятность стрессовых ситуаций и нервных перегрузок. Воскресенье - благоприятный день для проявлений чувств любви, дружбы и симпатий. Проведите этот день с любимым человеком.

Энтузиазм и активность проявят на этой неделе ВЕСЫ. Но следует быть более сдержанными в своих порывах, особенно в делах, в которых вы некомпетентны, хотя так и не считаете. В результате можно пострадать. Наблюдать и учиться - наиболее приемлемая для вас нынче позиция. В финансовых вопросах предполагаются незначительная прибыль и новые перспективные договоры. Наиболее удачные в этом плане дни - вторник и воскресенье. В пятницу высока вероятность конфликтов и разочарований. Старайтесь не допустить этого, предупредив возможные недоразумения. Здоровье довольно хрупкое, требует осторожности и внимания.

Трудные и ответственные дни наступают у СКОРПИОНОВ. К концу недели дела начнут складываться удачно, но для этого придется приложить немало усилий и считать буквально каждую копейку. Неясности и интриги среди ближайшего окружения, неприятная огласка из прошлого могут осложнить вашу жизнь. Повысьте бдительность и не применяйте силового давления на людей, постарайтесь с присущей вам изворотливостью обойти все «острые углы». Это вам удастся. Во вторник вас ожидает успех в личных делах. Опасный для здоровья день - суббота. Следует быть осторожным и разборчивым в пище.

Незначительным повышением активности будет отмечена нынешняя неделя у СТРЕЛЬЦОВ. Скорее всего, вы займетесь домашними делами и решением личных проблем. Недостатка в деньгах не ощущается, но они вскоре вам понадобятся. Придется браться за дела, а для этого от вас потребуются выносливость, самодисциплина и умение брать ответственность на себя. В пятницу может возникнуть легкое недоразумение, связанное с вашей профессиональной деятельностью, но кончится все благополучно. Отрицательно может сказаться на здоровье переохлаждение ног. Будьте предельно внимательны на дорогах.

Вся предстоящая неделя пройдет у КОЗЕРОГОВ в спокойной и размеренной обстановке. Вы будете настоящим кладом умных советов. В профессиональных делах - успех и стабильность, обеспечен вам и небольшой финансовый доход. Наиболее удачными окажутся все ваши замыслы, связанные с домом. Деловые связи будут проходить здесь, и, возможно, примут в них участие и члены вашей семьи. Опасный день - вторник. В субботу не исключены бытовой травматизм или дорожные неприятности. Ваш организм немного обезвожен, и ему полезной станет чистая вода.

Бунтарский дух наполнит в ближайшие дни сердца ВОДОЛЕЕВ. У вас будут накапливаться злоба и раздражение, несогласие с существующим окружением. Но все это останется при вас. Вашим помыслам не суждено сбыться. Жалеть не стоит, так как, кроме вреда, это ничего хорошего не даст. В производственном плане дела будут складываться удачно. Во вторник ожидаются ответственные переговоры и полезные встречи. В воскресенье возможна хорошая новость или денежная прибыль. Ваше здоровье будет стабильным, а вот другим вы его можете изрядно подпортить.

Глухую оборону займут на этой неделе РЫБЫ. Все, что для вас не подходит, вы будете воспринимать в штыки. Настроение крайне нестабильное и соответственно дела тоже. Связано это, скорее всего, с вашей усталостью или неудовлетворенностью достигнутым. Не старайтесь искать врагов, займитесь лучше самоанализом. Деньги придется расходовать экономно. Да и поберечь их не помешает, в среду на ваш кошелек готовится покушение. К концу недели ситуация начнет улучшаться. Берегите горло. Не только холод может ему навредить, но и ваши разговоры на повышенных тонах.

выставка

Пейзажи Николая Шемарова

В новокузнецком культурном центре «Собор» открылась выставка произведений кемеровского художника Николая Шемарова.

У Николая Шемарова около пятнадцати персональных выставок, его картины висят в музеях и картинных галереях Кемерова и Томска, Омска и Новосибирска, Иркутска и Новокузнецка, много их в частных собраниях. Любителей пейзажа привлекают бережные и точные краски живой природы.

Михаил ЕРШОВ,
корр. «Кузбасса».
г. Новокузнецк.

кроссворд

По горизонтали. 1. Лечебное вещество, получаемое от пчел. 5. Командное соревнование по бегу. 9. Повар на судне. 11. Отмеривание вещества дозами. 12. Проделывание отверстий. 13. Страна СНГ. 14. Мука из овса. 15. Подарок. 17. Отказ от употребления алкоголя. 19. Многолетняя трава семейства бобовых, используется в медицине. 21. Винт самолета. 24. Масличное растение семейства молочайных. 28. Крупнейший угольный бассейн России. 30. Громкая ссора. 31. Критически-недоверчивое отношение. 32. Народы, не живущие на постоянном месте. 33. Монах, отказывающийся от общения с людьми. 34. Обращение к мужчине в англоговорящих странах. 35. Краткое изложение сути сочинения. 36. Избирательный район в некоторых странах.

По вертикали. 2. Мнение, понимание. 3. Знак в месте раздела слова, часть которого переносится на другую строку. 4. Нож хирурга. 5. Лицо, организация, выставляющие предмет на выставку. 6. Специалист по языку и литературе. 7. Школа танцев. 8. Мечтатель, представляющий действительность лучше, чем она есть. 10. Явление сильного возрастания амплитуды колебаний под внешним воздействием такой же частоты. 15. Небольшой населенный пункт. 16. Кормовая репа. 18. Угольный бассейн Германии. 20. Электрически заряженная частица. 21. Письменное официальное извещение с вызовом. 22. Цветок, семена которого разлетаются на «парашютиках». 23. Военнообязанный резерва. 24. Старинный клавишный инструмент, вытесненный фортепиано. 25. Горная порода, состоящая из известкового шпата. 26. Женщина, занимающаяся публичным исполнением произведений искусства. 27. Освещение снизу. 29. Прицеп для перевозки тяжеловесных грузов.

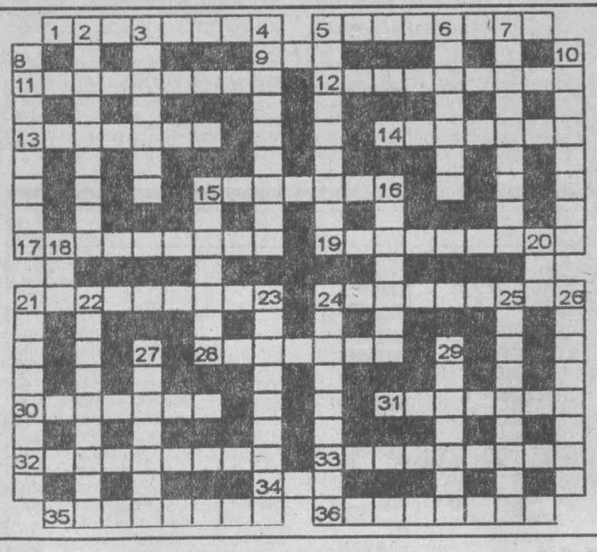

Ответы на кроссворд, опубликованный в номере за 27 марта

По горизонтали. 1. Перчатки. 3. Гарнизон. 8. «Октябрь». 9. Тангенс. 10. Миномет. 11. Циник. 13. Жокей. 14. Джейран. 16. Хортица. 18. Барак. 20. Скамейка. 21. Издатель. 22. Рупия. 25. Ондатра. 27. Клиника. 29. Ветер. 30. Торос. 31. Торжище. 32. Снобизм. 33. Меценат. 34. Капилляр. 35. Эндшпиль.

По вертикали. 1. Пестицид. 2. Кроссмен. 4. Альманах. 5. Настойка. 6. Этикетка. 7. Оболочка. 12. Корректор. 13. Журналист. 15. Жакан. 17. Целик. 18. Бар. 19. Кия. 23. Украинцы. 24. Инцидент. 25. Ответчик. 26. Академия. 27. Кабестан. 28. Ансамбль.

3 и 4 апреля

ТЕАТР КУКОЛ. 4 апреля. Спектакль КАК ЛИСА МЕДВЕДЯ ОБМАНЫВАЛА. Начало в 12 и 14 часов.

ДОМ КИНО «МОСКВА». Видеозал. Роберт Хэйз в семейной комедии для детей, мечтающих иметь послушных родителей. КОСИ ГАЗОН (11, 15). Прилив чувств на берегу одиночества в драме УНЕСЕННЫЕ МОРЕМ. В фильме снимались: Винсен Перез («ИНДОКИТАЙ»), Рейчел Уайз («ЦЕПНАЯ РЕАКЦИЯ»), Кэти Бэйте («ТИТАНИК») (13, 17, 19). **Стереозал.** Фантастический боевик ГОРОД МРАКА (США) (18, 20). Стереоскопическая кинокомедия ОНА С МЕТЛОЙ, ОН В ЧЕРНОЙ ШЛЯПЕ (12, 14, 16).

«АВРОРА». Фантастический фильм ПОДЗЕМЕЛЬЕ ВЕДЬМ (13, 15, 17, 19).

«КОСМОС». Полнометражный мультфильм о русской принцессе АНАСТАСИЯ (13-30, 15-30). Боевик СКОРОСТЬ-2 (США) (17-30, 20). ЗАТЕРЯННЫЙ МИР: ПАРК ЮРСКОГО ПЕРИОДА. Режиссер Стивен Спилберг (14, 16-30, 19).

5 апреля

ДОМ КИНО «МОСКВА». Видеозал. Роберт Хэйз в семейной комедии для детей, мечтающих иметь послушных родителей. КОСИ ГАЗОН (11, 15). Прилив чувств на берегу одиночества в драме УНЕСЕННЫЕ МОРЕМ. В фильме снимались: Винсен Перез («ИНДОКИТАЙ»), Рейчел Уайз («ЦЕПНАЯ РЕАКЦИЯ»), Кэти Бэйте («ТИТАНИК») (13, 17, 19). **Стереозал.** Стереоскопическая комедия ОНА С МЕТЛОЙ, ОН В ЧЕРНОЙ ШЛЯПЕ (12, 14, 16, 18). Фантастический боевик ГОРОД МРАКА (США) (20).

«АВРОРА». Главный приз кинофестиваля «КиноШОК-98». Новая мелодрама ТОТАЛИТАРНЫЙ РОМАН (13, 15, 17, 19).

«КОСМОС». Фильм Стивена Спилберга ЗАТЕРЯННЫЙ МИР: ПАРК ЮРСКОГО ПЕРИОДА (14, 16-30, 19).

ИНФОРМАЦИЯ ДЛЯ ВАС

Тел. 52-02-10.

Все товары и услуги подлежат обязательной сертификации.

ПРОДАЮТ

Срочно! Большой дом в с. Панфилово (5 комнат, слив, капитальный гараж, баня, летняя кухня, все надворные постройки, огород 10 соток, сад 5 соток), недорого. Обращаться по адресу через посредника: с. Панфилово, ул. Школьная, 4. Раб. тел. в Кемерове 52-28-66, с 9 до 17 час.

РАЗНОЕ

Грузоперевозки на а/м «КамАЗ», «ЗИЛ», «ГАЗ», «Газель», «Мазда» по городу, в Новосибирск и дальше, 1-20 тонн. Срочно и по разумным расценкам. Тел. 31-10-61, круглосуточно. (Лицензии №758, 6975, 111, 8183 РТИ).

Хорошая работа для хороших людей. Будем рады семейным парам. Для работы с людьми. Дом. тел. 36-18-32 (21-23).

ПРИГЛАШАЮТ НА РАБОТУ

Кедровское телевидение — журналиста. Жилье предоставляется. Тел. 69-20-07.

Для работы в оптовой торговле — специалиста в отдел поставок. Инженер-машиностроитель, отлично ориентирующийся в региональной номенклатуре спроса на металлорежущий, слесарно-монтажный инструмент, газоэлектросварочное оборудование, станочные приспособления и оснастку. Опыт практической работы в машиностроении не менее 15 лет. Оплата труда высокая. Конкурс. Тел. 31-32-32.

Кемеровская автоколонна №1237 — водителей с категорией «Д» для работы на автобусах. Справки по тел. 28-94-74, отдел кадров.

ООО «Фитопантокор» — с. Березово (аптека) провизора, фармацевта. Доставка на работу транспортом фирмы. Тел. 26-06-64.

Администрация учреждения ИЗ-39/1 ГУИН Кемеровской области — мужчин в возрасте до 40 лет, физически здоровых, служивших в Вооруженных Силах, со средним образованием и кемеровской пропиской на должность младших инспекторов отдела режима и охраны. Принятым на службу гарантируются: заработная плата от 800 руб.; ежегодный оплачиваемый отпуск продолжительностью 30 суток с бесплатным проездом к месту проведения отпуска и обратно; ежегодная денежная компенсация в размере средней стоимости путевки на санаторно-курортное лечение, а членам семьи — 50 проц. ее стоимости; оплата жилой площади и коммунальных услуг, а также электроэнергии в размере 50 проц.; стаж для начисления пенсии — полтора года за один год службы. Правом на пенсию пользуются прослужившие 20 лет в льготном исчислении, независимо от возраста, бесплатный проезд по территории РФ всеми видами общественного транспорта, освобождение от подоходного налога с зарплаты. При себе иметь: паспорт, трудовую книжку, военный билет, аттестат об образовании или диплом, характеристику с последнего места работы. Обращаться по адресу: г. Кемерово, пр. Кузнецкий, 174. Проезд автобусами №4, 8, 11 до остановки «Насыпь», трамваем №5, авт. №6, 17 до остановки «Авторемзавод». Тел.: 28-90-88, 28-85-92.

Поздравляем Ткаченко Галину Васильевну с юбилеем!

Пусть годы мчатся
чередой,
Минуя все ненастья,
А мы желаем всей душой
Здоровья, бодрости
и счастья.
Махни рукой на эту дату,
Не подлежит она
возврату,
И невзирая на года,
Душа пусть будет молода.

Соловьевы, родные.

Пора использовать современную информационную технологию — электронный справочник на CD-ROM

"ТОРГОВО-ПРОМЫШЛЕННЫЙ КОМПЛЕКС КУЗБАССА"

На его красочных страницах Вы найдете:

- информацию о предложениях фирм и организаций Кузбасса и регионов "Сибирского соглашения"
- популярную периодику за 1998-99 г., в том числе газеты "Кемерово","Кузбасс", "Наша газета"
- нормативные документы Законодательного собрания области, Кемеровского Совета народных депутатов, распоряжения областной и местных администраций.

Гибкая система поиска, удобная гипертекстовая среда, доступная цена — безусловно повысят эффективность Вашего труда.

Спрашивайте компакт-диск в киосках "Информпечати" и магазинах компакт-дисков (ограниченный тираж) или у изготовителя по тел. 36-29-06

Компания "Мега"

Вниманию кадровых служб предприятий, организаций и учебных заведений некоммерческого профиля!

ТОЛЬКО ДЛЯ ВАС

областная массовая газета «Кузбасс»

БЕСПЛАТНО

разместит информацию О НАЛИЧИИ У ВАС ВАКАНТНЫХ МЕСТ.

Подробности по тел. 52-25-23,
факс 52-12-10.
Мы ждем вас: г. Кемерово,
пр. Октябрьский, каб. 402.

Управление ветеринарии администрации Кемеровской области скорбит по поводу трагической гибели главного ветеринарного врача Крапивинского района

ВОРОЖИЩЕВА Алексея Алексеевича.

Главный редактор В.С. КЛАДЧИХИН.

Газета «Кузбасс» учреждена Администрацией Кемеровской области и журналистским коллективом редакции. Зарегистрирована Омской региональной инспекцией по защите свободы печати и массовой информации 27.01.94 г., свидетельство о регистрации №54.

Мнение редакции не всегда совпадает с мнением авторов.

АДРЕС РЕДАКЦИИ: 650630, г. Кемерово, пр. Октябрьский, 28.
Электронный адрес: kuzbass@usa.net
СПРАВКИ: по рекламе — 52-25-23; по письмам — 52-38-23.

Собственные корреспонденты: в Новокузнецке — 45-99-62, Прокопьевске — 9-32-58, Ленинске-Кузнецком — 7-88-24, Мысках — 2-18-66, Яе — 2-13-67, Анжеро-Судженске 2-99-94.
Телефакс 52-12-10.
Время подписания номера в печать по графику 20.00. Сдан в печать 19.35. Объем 2 п.л. Печать высокая.
Тиражи во вторник, субботу — 32953 (индексы 51901, 31029); четверг — 46657 (индексы 51901, 31029, 31023); среду, пятницу — 32072 (индекс 51901).
Газета набрана и сверстана на компьютерном комплексе газеты «Кузбасс».
По вопросам качества печати звонить по тел. 52-03-34.
Типография издательства «Кузбасс»: 650630, г. Кемерово, пр. Октябрьский, 28. Заказ № 61.