59 (22338)
1 АПРЕЛЯ 1999 г.,
ЧЕТВЕРГ
Цена свободная.

ОБЛАСТНАЯ МАССОВАЯ ГАЗЕТА

Кузбасс

Издается
с 7 января 1922 года.

Кемеровская областная научная библиотека
Газетно-журнальный

R.S.L. KEMEROVO
136408

НОВОСТИ

По сообщениям корр. «Кузбасса», пресс-службы АКО.

Деньги для ветеранов

Вчера состоялись телефонные переговоры губернатора А. Г. Тулеева с работниками министерства финансов РФ и Пенсионного фонда России, вице-премьерами Ю. Д. Маслюковым и В. Б. Булгаком.

В ходе переговоров достигнута договоренность о перечислении в Кемеровскую область 50 миллионов рублей для выплаты пенсии ветеранам Кузбасса.

О долгах

Коллегия управления юстиции на своем заседании обсудила ход реализации федерального Закона «О государственной регистрации прав на недвижимое имущество и сделок с ним» на территории Кемеровской области, итоги аттестации личного состава службы судебных приставов.

Особо были рассмотрены результаты выполнения исполнительных производств, где суммы задолженностей превышают пять миллионов рублей, а также вызывают большой социально-политический резонанс.

Отдых и безопасность

Вчера в администрации области прошло совещание с заместителями глав городов и районов по социальным вопросам и руководителями органов управления образования.

На совещании рассматривался вопрос об организации питания детей-сирот в детских домах и школах-интернатах, об организации летнего отдыха детей и обеспечении пожарной безопасности в учреждениях образования.

При рассмотрении вопроса организации летнего отдыха детей приоритеты были отданы детям-сиротам. Вопрос пожарной безопасности учреждений образования был поднят потому, что нынешняя зима принесла нам большое количество пожаров по большей части из-за неосторожного обращения с огнем и нарушения правил эксплуатации электрооборудования. С начала этого года от огня пострадало 10 школ. Участники совещания решили, что в образовательных учреждениях необходимо ввести должность руководителя по безопасности жизнедеятельности.

накануне

Уголь наш, а выгода общая!

На следующей неделе в Кемерове состоится общее заседание коллегий администраций Кемеровской и Новосибирской областей. Будет рассмотрен план совместного освоения Караканского месторождения угля.

О целях и задачах предстоящей встречи рассказывает заместитель губернатора по топливно-энергетическому комплексу Валентин Петрович МАЗИКИН:

— Строительство совместного разреза в районе Белова — это, по сути, конкретное наполнение подписанного ранее соглашения о сотрудничестве двух областей. И нам, и новосибирцам нужен дешевый уголь, чтобы не покупать его по высокой цене у угольных компаний, обросших посредниками. Дешевый караканский уголь напрямую получат коммунальные котельные, которые финансируются из областных бюджетов, гортопы, обеспечивающие по льготным ценам наших ветеранов, прочие потребители. По нашим расчетам, цена тонны угля будет 60-70 рублей плюс небольшие затраты на перевозку по железной дороге.

Понятно, что вначале нужно в разрез вложить деньги. И этот вопрос станет предметом обсуждения на совместной коллегии. Главное, мы определились с месторождением, выбрав самый, на наш взгляд, перспективный из десятка рассматриваемых. Деньги будем вкладывать на паритетных началах, хотя варианты вложений тут разные.

Определимся на встрече. Важно, что мы уже вышли, так сказать, на финишную прямую. Подготовлены к совместному заседанию соответствующие документы, проект решения. Надеюсь, встреча будет плодотворной. Нужно рассмотреть ряд вопросов. Во-первых, изучим характеристики будущего разреза с нашими партнерами: условия его работы, запасы, когда можно получить первый уголь, варианты финансирования и т. д. Во-вторых, обсудим вопрос о строительстве железнодорожной ветки в обход Белова — на Мереть с выходом на главную дорогу Новокузнецк — Москва в районе Егозово — Инская. Строительство это необходимо, чтобы «пропустить» новый большой уголь.

Проект очень перспективен. Обоюдная выгода очевидна. Мы получаем инвестиции, значительно расширяем новосибирский рынок угля на долговременной основе. Новосибирцы открывают собственную «кладовую» дешевого угля. О выгодах для населения я уже говорил. А в целом реализация проекта, конечно, снизит социальную напряженность в регионах.

Записал
Евгений ХУДОБИН.

На Ерунаковском месторождении. Фото **Анатолия Кузярина.**

горячая точка

Евгений Примаков и Слободан Милошевич за столом переговоров Фото **АП.**

Запад не хочет переговоров

Попытка Москвы выступить посредницей между Брюсселем и Белградом во вторник не войдет в историю как триумф российской дипломатии. Премьер Евгений Примаков вылетел в Белград на полтора часа раньше, чем намеревался. Переговоры в резиденции президента Милошевича «Белый двор» начались в полдень по московскому времени и продолжались шесть часов. Белград, сообщили высокие договаривающиеся стороны на пресс-конференции, готов к разрешению конфликта политическим путем. НАТО прекращает бомбардировки, беженцы возвращаются, и начинаются переговоры.

Затем Примаков отправился в Бонн и переговорил с немецким канцлером Герхардом Шредером, который проинформировал о событиях генерального секретаря НАТО Хавьера Солану (сам канцлер предложение Милошевича счел неприемлемым; настаивает на продолжении войны и президент Клинтон, а премьер Великобритании Блэр высказался кратко: «Милошевич знает, что он должен сделать»). Запад продолжает настаивать на вводе войск в Косово.

Через полтора часа после отбытия Примакова в Белграде снова завыли сирены. Налеты, уже круглосуточные, возобновились. НАТО отказывается привести конкретные данные о результатах второй фазы боевых действий, но, по французским данным, боеспособность сербских ПВО снизилась вполовину. И все же за время налетов сбиты в общей сложности 7 самолетов и 30 крылатых ракет, хотя Пентагон признал лишь то, что сбили «Стелс».

Пилот бомбардировщика ВВС США перед очередным боевым вылетом с базы в Авиано. Фото **АП.**

А президент РФ Ельцин в этот день произнес свое ежегодное обращение к Федеральному собранию. Говорил 18 минут, начав с самой горячей темы — косовской. «Россия свой выбор сделала — в военный конфликт втянуть себя не позволим», — заявил он. И добавил, что одновременно Россия сделает все для прекращения войны в Югославии. Эта часть выступления президента вызвала аплодисменты. То же, что было сказано о внутренних проблемах страны, не удовлетворило никого, кроме Владимира Жириновского. Президент обещал продолжать реформы, обвинил в августовском кризисе не принявших программу Кириенко депутатов Госдумы, гарантировал, что предстоящие выборы в Думу будут чистыми и честными, и посулил «разобраться с привилегиями».

ЭКРАН

расчета с бюджетом и внебюджетными фондами

Фонд занятости

Неисполнение большинством предприятий своих обязательств перед фондом занятости делает для него невозможным в полном объеме обеспечить выполнение мероприятий в области занятости.

В целях стабилизации финансового состояния фонда органами службы занятости проводится большая работа по обеспечению ликвидации просроченной задолженности по страховым взносам через механизм взаиморасчетов, направляются документы в арбитражный суд. Большое значение в работе с предприятиями-должниками имеет взаимодействие администраций городов и районов с местными службами занятости. К сожалению, нередко принятые совместно решения не исполняются. Но чаще совместная работа оказывает положительное влияние на снижение задолженности.

Так, например, в Мысках на ВЧК были рассмотрены предприятия, имеющие большую задолженность в фонд занятости: Томусинская ГРЭС (В. Я. Макаров), МП «Тепловик» (В. Н. Солиенко), Мысковское отделение ОАО ПЖТ (П. И. Огнев). В результате МП «Тепловик» и Мысковское отделение ОАО ПЖТ погасили свою задолженность через систему взаиморасчетов. Томусинская ГРЭС после введения внешнего управления в ОАО «Кузбассэнерго» начала регулярно перечислять текущие платежи.

Хотя некоторые местные руководители отказываются от взаимодействия и оказания поддержки в сборе средств. Крайне сложные отношения сложились с руководителями Тяжинского (Н. С. Новиков) и Тисульского (С. М. Тарасов) районов.

Необходимо отметить работу Кузбасского отделения Западно-Сибирской железной дороги (А. В. Целько), которым за январь-февраль 1999 года произведены централизованные отчисления страховых взносов в счет имеющейся задолженности, что позволило значительно уменьшить задолженность по выплате пособий по безработице.

18 апреля — выборы

«Нет денег — ладно, нет слова доброго — ладно, но вот...»

В большом зале администрации области собрались председатели, секретари, члены областной, окружных и территориальных избирательных комиссий. Идет совещание организаторов выборов, которые будут проходить в нашей области 18 апреля. Выборы сложные: в областной Совет народных депутатов, в ряде территорий — в представительные органы местного самоуправления и глав администраций.

Таисия ШАТСКАЯ,
обозреватель «Кузбасса».

Председатель областной избирательной комиссии Е. С. Разыграев напоминает, что на 35 мест в областном Совете первоначально претендовали 229 человек. Зарегистрировано 189. Из них 23 женщины, 69 представителей сферы производства, десять — сельского хозяйства, три частных предпринимателя, 21 представитель науки, четверо помощников депутатов Госдумы России, два представителя администрации области... Самовыдвиженцев — 39, от избирательного блока А. Тулеева — 35, от партий — один, остальные выдвинуты группами избирателей.

Эти выборы впервые (в полном объеме) будут проходить по новому закону о гарантиях избирательных прав. В частности, Госдума приняла поправку к этому закону, предложенную Кемеровской областной избирательной комиссией, о необходимости каждого кандидата представить сведения о судимости. Такие сведения получены, по ним сделан запрос в ГУВД области. О результатах будет сообщено. Требуется также декларация о доходах за два последних года.

К сожалению, на местах не всегда строго следуют требованиям законов. Так, в Прокопьевске и Новокузнецком районе возникали проблемы, одномандатными либо многомандатными быть определенным округам, спорили, за сколько дней до выборов можно сдать подписные листы. Решение одно — действовать строго в соответствии с законом.

Итак, 18 апреля с 7 до 22 часов в Кузбассе будут голосовать. Для того чтобы избрать областной Совет, достаточно не менее 25 процентов избирателей.

Никогда не было столь сложной ситуации с финансированием выборов, какая сложилась сейчас. Это признал представитель администрации области, начальник департамента по работе с территориями В. П. Лидяев. «Я понимаю, что вы работаете на одном энтузиазме», — обратился он к залу. Требуется более десяти миллионов рублей, фактически не получено даже трети этой суммы. А надо проводить агитационную работу. Среди кандидатов — добрые порядочные, умные люди. Такие нужны во власти. Однак[illegible] первые же их встречи с изби[illegible]рателями свидетельствуют [illegible] напряженной (опять же из-з[illegible] недостатка средств) обста[illegible]новке: людей волнует невып[illegible]лаченная зарплата, детск[illegible] пособия, регрессные [illegible] Тем более требуется тщ[illegible]ность при составлени[illegible] ков избирателей, све[illegible] кандидатах.

«Нет денег — ла[illegible] слова доброго — ладн[illegible] в одной из газет, ухва[illegible] за частное упущение, сделал[illegible] вывод о том, что такие безобразия везде», — обиделась одна из организаторов выборов. Ее поддержали: выборы сложные, ошибки возможны, зачем же злорадство? В самом деле, в зале собрались скромные труженики не самого привлекательного дела, зачастую весьма формального по необходимости. За что их-то?..

Заместитель председателя областной избирательной комиссии В. К. Попов, говоря об организационно-технической стороне дела, призвал избирательные комиссии разных уровней учиться отстаивать собственное достоинство и достоинство кандидатов в соответствии с законом. В частности, на подобные публикации немедленно давать ответы. Он уделил пристальное внимание удаленным районам и предстоящему ледоходу — паводку, техническому обеспечению, вплоть до конкретных компьютеров конкретных территорий, и вызвал массу вопросов, на которые тут же отвечали члены областной избирательной комиссии.

Об организации агитационной пропаганды в соответствии с требованиями законов рассказала член областной избирательной комиссии Г. В. Полякова.

пенсии

Вчера департамент социальной защиты населения перечислил в территории области 16 млн. 700 тыс. рублей. Февральская пенсия профинансирована на 29 процентов.

продолжаем тему

Председатель стоит насмерть

В материале «Скромность, которую украшали» (см. № 53 «Кузбасса» за 24 марта с. г.) мои коллеги Паслей Микулаев и Василий Попок поведали о том, каким путем приобрел в Кемерове «скромную» пятикомнатную квартиру для невеликой своей семьи не менее скромный председатель Законодательного собрания области А. Филатов. Они вскользь упомянули, что Александр Алексеевич суть выходец из Ленинска-Кузнецкого и что тут остались-таки его корни.

Евгений НОСЫРЕВ,
корр. «Кузбасса».

Верно. Добавим: и еще какие! Эти прочные корни питают сегодня судебное дело, коему, по признанию судьи федерального суда Ленинск-Кузнецкого В. Сергеевой, не было еще прецедента в области и которое ставит защитников правды и порядка в юридический тупик. Туда же не без успеха руководитель законодательной власти Кузбасса загоняет и ни в чем не повинного земляка, волею судьбы столкнувшегося с высоким государственным мужем. Что же за оказия такая?

Действительно, в свое время непременным условием получения А. Филатовым жилья в Кемерове была сдача имеющегося у него полублагоустроенного метража в Ленинске. Что Александр Алексеевич и сделал, приватизировав четырехкомнатную квартиру в доме на двоих хозяев по переулку Комбайнеров, 4. И передав ее в ведение горадминистрации. Параллельно сделав такой маленький, но очень весомый ход конем. К квартире в том сельского типа доме прилагается усадьба почти в 700 квадратных метров. Фактически г-н Филатов отдал государству для дальнейшего распределения только дом с занятыми под ним 190 квадратными метрами. Остальной изрядный кусок родной земли Александр Алексеевич увез с собой в областной центр. В виде свидетельства на приобретение права частной собственности на землю, которое предусмотрительно получил в комитете по земельным ресурсам и землеустройству горадминистрации в июле 1997 года. Оказалось, за шагом этим скрывается очень даже практический смысл. Не будем далее говорить о совести — это слишком тонкая материя для политических небожителей. Оттолкнемся от простой логики. Ясно, что, сдавая свой дом под будущее кемеровское жилье (тысячам ленинсккузнечан такой вариант и не снится), г-н Филатов должен был отдать в комитет по землеустройству и соответствующее свидетельство. Как же иначе-то? Кто же потом возьмет у владельца — администрации половину дома без земли под всякие там ягодные кусты, грядки да гараж с банькой?! Коими, кстати, сам Филатов много лет в переулке с красочным названием пользовался.

Дело было настолько ясным, что, когда в ноябре 1997-го, через два месяца после отъезда главы ЗС области, в его бывшие владения вселился водитель городской администрации А. Конев, он за документами на землю даже и не ходил никуда. Позже с удивлением узнал, что топтал — иногда прямо грязными сапогами — чужую землю, можно сказать, часть души вожака депутатов.

(Окончание на 2-й стр.).

прозрачный бюджет

Вчера к распределению направлено:

✓**департаменту образования** на выплату денежных компенсаций учащимся-сиротам при выпуске из профтехучилищ — 20 тыс. рублей;

✓**на заработную плату работникам образования** в Мыски — 200 тыс. рублей, Крапивинский район — 300 тыс. рублей;

✓**департаменту охраны здоровья населения** на текущее финансирование областных лечебно-профилактических учреждений (оплата услуг прачечной, коммунальных услуг и прочее) — 160 тыс. рублей;

✓**на заработную плату работникам здравоохранения**, работающим в бюджетной сфере, в Гурьевск — 150 тыс. рублей, Беловский район — 170 тыс. рублей;

✓**на заработную плату работникам учреждений социальной защиты** в Юргинский район — 131 тыс. рублей, Топкинский район — 100 тыс. рублей, Новокузнецкий район — 100 тыс. рублей, Мариинский район — 50 тыс. рублей;

✓**на заработную плату работникам учреждений культуры** в Яйский район — 150 тыс. рублей, Ленинск-Кузнецкий район — 100 тыс. рублей, Тяжинский район — 140 тыс. рублей;

✓**по программе «Подготовка к зиме»** государственному унитарному предприятию жилищно-коммунального хозяйства — 200 тыс. рублей;

✓**на завоз горюче-смазочных материалов для проведения противопаводковых мероприятий** в Крапивинский район — 50 тыс. рублей.

$ КУРС ВАЛЮТЫ (ЦЕНТРОБАНК)
1 апреля
официальный курс — 24,16 руб.

В соответствии с законом Кемеровской области «Об областном государственном заказе Кемеровской области» от 21.05.98 № 14-ОЗ 30 апреля в 10 часов в кабинете № 153 администрация области проводит

отборочный

КОНКУРС

на выполнение областного госзаказа Кемеровской области на поставку нефтепродуктов в 1999 году на сумму 210 млн. руб.

Для участия в конкурсе в срок до 25 апреля необходимо представить в конкурсную комиссию по адресу: администрация области, Советский проспект, 62, г. Кемерово, 650099, заявку и копию платежного поручения на внесение задатка (приложения № 1, 2 закона КО от 21.05.98 № 14-ОЗ).

Телефоны:
36-41-17, 36-52-06.

ВЫГОДНАЯ сделка - УСПЕШНЫЙ бизнес. Почему страховую компанию "ИНГОССТРАХ" можно считать НАДЕЖНОЙ компанией

У ее истоков стояли люди, работавшие в системе страхования еще до 1917 года.

В 20-е годы нашего столетия в Лондоне образовалось черноморско-балтийское генеральное общество «Блекбалси», которое является сейчас дочерним предприятием «Ингосстраха».

В 30-е годы возникает целая сеть загранучреждений будущей компании. Официальный день рождения — 16 ноября 1947 г.

Компания участвует в событиях мировой истории, помогая преодолевать трудности своим клиентам.

Например: одна из партий золота в порядке расчета была передана нашей страной 25 апреля 1942 г. в порту Мурманска на борт английского крейсера «Эдинбург».

Эта партия, стоимостью 6,2 млн. долларов США, была застрахована в Госстрахе СССР (правопреемником которого в этой части стал «Ингосстрах») на 500 тыс. англ. фунтов стерлингов. Крейсер был торпедирован немцами в Баренцевом море. Груз спасти не удалось. Убытки немедленно были оплачены английской и советской сторонами в соответствующих долях. Поднять золото смогли лишь через 40 лет.

В результате поисков 19 слитков золота были доставлены в Мурманск и переданы Гохрану.

Этот факт, когда «Ингосстрах» протягивает руку помощи, далеко не единственный.

Если вас заинтересовала данная информация, мы готовы представить дополнительные сведения и материалы.

т. (384-2) ***233 - 583.***
г. Кемерово, ул. Д.Бедного, 6

ИНГОССТРАХ Ingosstrakh

Газета Кузбасс в Интернет: *www.mega.kemerovo.su/kuzbass/*
Ваша страница в Интернет на сервере Компании «Мега»
«Экономика и жизнь Кузбасса», тел. (3842) 25-32-77, тел./факс 36-62-01

18 апреля — выборы

Кандидат в депутаты Совета народных депутатов Кемеровской области по избирательному округу №2 г. Белово

КОВТУН Игорь Вячеславович

Председателю областной избирательной комиссии Е. С. Разыграеву от кандидата в депутаты областного Совета народных депутатов Ковтуна И. В.

Уважаемый Евгений Сергеевич!

Прошу рассмотреть на заседании облизбиркома мою просьбу о перечислении средств, выделенных облизбиркомом на предвыборную агитацию, в качестве взноса в телемарафон «Кузбасс против наркотиков», а также о передаче положенных мне 5 минут эфира для проката коммерческой рекламы на усмотрение ГТРК «Кузбасс», с последующим перечислением выручки (прибыли) на счет телемарафона «Кузбасс против наркотиков».

Оставляю свое заявление открытым для подписания кандидатами в депутаты всех уровней и кандидатами в главы местного самоуправления.

С уважением
И. КОВТУН.

Депутат Гуназов идет в депутаты

В Ростове-на-Дону шло распределение выпускников автодорожного техникума. Виктора Гуназова пригласили в комитет комсомола и сказали: «В Кузбассе развертывается великая комсомольская стройка — Запсиб. Там очень нужны специалисты автомобильного транспорта. Собирайся».

Было это в 1959-м. На заболоченной равнине правого берега Томи строилось все сразу: забивались сваи под производственные корпуса завода, строились жилые дома, закладывались общественные здания. Строителями работали тысячи и тысячи парней и [illegible]вушек, приехавших [illegible]апсиб по комсо[illegible]им путевкам со [illegible]аев огромной [illegible]

[illegible]п со строитель[illegible] [illegible]иктор Гуназов. [illegible]его парня определили начальником строительства первого пассажирского автотранспортного предприятия у станции Водная. Вместе с заводом воздвигался рабочий поселок Антоновский, который позже стал самостоятельным городским районом Новокузнецка. За короткое время его население перевалило за сто тысяч человек. Новый жилой поселок не мог обходиться без своего автобусного парка. И в 1964 году Гуназов начал налаживать новое, второе пассажирское предприятие. Потом он работал заместителем начальника автотранспортного цеха Запсиба, начальником цеха, заместителем директора по быту, организовывал пассажирские предприятия № 4 в Новоильинке, № 5 — в Абашеве, занимался самым крупным в свое время на юге Кузбасса третьим таксомоторным парком. И вновь возглавил пассажирское автопредприятие № 2, где и работает до сих пор — уже девятнадцать лет.

Сегодня его предприятие одно из самых крупных в Новокузнецке. Его автобусы можно видеть на многих маршрутах города и Кузбасса. Возят они пассажиров по самому напряженному седьмому маршруту, из центра на Запсиб, из центра в Новоильинский район, автобусы предприятия можно видеть на дальних сельских дорогах — в Осиновое Плесо, Терехино, Степное, Красулино.

Как живет предприятие Гуназова? Разговоров-то сейчас о бедственном положении пассажирских, грузовых автобаз немало. Виктор Константинович Гуназов особо на судьбу не жалуется. Например, за минувший февраль его автомобилисты заработали на 190 тыс. рублей больше, чем за тот же месяц год назад. Да и март оказался прибыльным. На что расходуют деньги, кроме зарплаты?

Гуназов отмечает два главных направления: строительство материально-технической базы и социальной инфраструктуры. Рядом со старым бытовым корпусом выросло огромное семиэтажное здание, которое планируется ввести в эксплуатацию осенью. В нем, кроме кабинетов руководителей и специалистов, разместятся физиолечебница, парикмахерская, стоматологический кабинет, швейное ателье. Создается зона ежедневного осмотра автобусов, на месте старого бытового корпуса появится в двухэтажном исполнении теплый гараж на 150 автобусов. Но самое главное у Гуназова — строительство жилья. Три девятиэтажных дома в Новоильинском районе уже заселены, хозяйственным способом возводится пятиэтажный дом на Запсибе новой серии, с четырех-пятикомнатными квартирами. В подвальной части расположатся столярные, слесарные, электротехнические мастерские, где жильцы смогут мастерить для садов-огородов нужные вещи.

Пассажирское автопредприятие № 2 — муниципальная организация, бюджетная. Деньги, по логике, ей должна выделять администрация города. Но где она их возьмет? Потому-то Виктор Константинович пытается выкраивать из заработанных средств и на бензин, и на запасные части. То есть основные проблемы приходится решать ему вместе с коллективом.

Гуназов — депутат Законодательного собрания области. Зачем он выдвигает себя на очередные выборы?

— Имея уже немалый депутатский опыт, — говорит он, — хочу сделать для родного края, родного города больше. Меня очень волнует детская беспризорность. Дети, не имеющие крыши над головой... Как такое возможно? Это же дети нашего общества! Кто, кроме нас, поможет им? Пенсионеры... Что сумело наше Законодательное собрание, губернатор сделать для них — сделали: кузбасская пенсия, льготный проезд... Но это полумеры. Надо идти дальше. А взять медицинское обслуживание, лекарства. Сейчас человек боится даже легкой простуды, не говоря о более серьезном заболевании, никаких денег не хватит на лечение...

Словом, у депутатов нового созыва работы много. И очень важно, кто ими станет. Или «новички», или такие как Виктор Константинович Гуназов, уже имеющий большой опыт работы на этом поприще. Можно быть уверенным, что в областном Совете он сделает еще больше полезного.

Михаил ЕРШОВ.

Тьма власти

Кто не помнит, с каким напряженным любопытством следили мы за событиями на Норильском никелевом, Братском алюминиевом заводах, за судьбой шахт и разрезов, металлургических гигантов КМК и ЗСМК, принадлежащих когда-то государству. Многие, особенно пожилые, спрашивали, как случилось, что кузбасские гиганты, построенные на деньги народа и его руками, стали принадлежать группе богачей.

Ответ следует искать не здесь и не сегодня. Процесс приватизации предприятий как капля воды отражает характер распродажи нашей экономики «по-родственному» — особо приближенным. Имя этому процессу — номенклатурный капитализм. Такого общественного строя не знает ни одна страна мира. Он мог вырасти только на нашей коррумпированной почве, где власть и богатство намеренно концентрировались в течение многих лет в руках избранных. Только по какому праву и принципу — вот в чем вопрос. Перспектива «народного капитализма» по шведскому типу, о необходимости которого так долго и много говорила хорошо замаскированная под демократов номенклатура, все более отдаляется. Да и возможен ли народный капитализм в стране, где бразды экономической и политической власти сжаты в одном кулаке, прочно сдерживающем поступательное движение экономики вперед? Чиновничья номенклатура, всегда жившая сыто, в России бессмертна, ибо она, как никакая другая, при любом строе умеет замаскироваться.

Номенклатурный капитализм, монопольно осуществляя контроль за экономикой и политикой, ставит перед собой одну и очень «простую» задачу — прибрать к рукам все, что способно давать прибыль, в один из карманов. «Филиалов» у таких карманов может быть очень и очень много. За очень короткий промежуток времени, буквально молниеносно пронеслась по стране так называемая приватизация, за которую до сих пор ругает Москву не только собственный народ, но и европейское сообщество, люди назвали этот бессовестный процесс «прихватизацией». Что она оставила после себя? Четкую границу, два полюса, на одном из которых нищее государство, на другом — богатые политические тяжеловесы.

«Прихватить» все, что еще уцелело и «плохо лежит», можно по довольно простой схеме, даже не утруждаясь скупкой дешевых акций у обедневшего населения, достаточно «прихватить» сырьевые источники и перерабатывающие предприятия. Из столицы сделать это проще — в руках тяжеловесов даже собственное правительство и собственная законодательная власть. Откуда взялась эта порода людей — «прихватизаторов»? Породила их система, не поддающаяся никакому контролю. Поэтому бюджетные средства можно было прокручивать многократно в кем-то уполномоченных банках. Заводы и фабрики падали к ногам прихватизаторов, как спелые яблочки. Идеология проста: бери сегодня, кто может, завтра не достанется.

Страна стала сырьевым придатком Запада — туда особо доверенные вывозят нефть, лес, металл, все богатства недр, которые являются национальным достоянием. А каковы основные статьи импорта? Вместо прогрессивных технологий это продукты питания, одежда, автомобили, то есть готовая продукция, ширпотреб. Ну и проели мы часть природных ресурсов за годы реформ, а российское производство не развили. В результате весь бюджет страны можно сравнить с половиной бюджета Нью-Йорка. Почему живем и нищенствуем? Государство уже перестало быть хозяином даже собственных природных ресурсов, а предприятия-владельцы, продающие добытое сырье, даже налогов не платят. Это сейчас делать можно. Скрывшись за вывеской «бывшее госпредприятие», становясь при этом уже частным, «прихватизированным», предприятие начинает паразитировать на бюджете. Как долго ждать от него улучшения в работе? Да не дождемся, так как ему незачем лучше работать — долги спишут, налоги простят да еще денег подбросят. Значит, кому-то это нужно!

Планомерное разваливание отечественной пищевой промышленности и сельского хозяйства привело к почти полной продовольственной зависимости от зарубежных поставок. Уже сейчас экономисты пророчат жесткий продуктовый дефицит на весну этого года. Технологический уровень нашего сельского хозяйства застрял в разработанной в 80-х годах продовольственной программе. После обвала рубля сам Бог велел возродить собственную промышленность и сельское хозяйство. Но политика государства и Налоговый кодекс как будто специально против этого. Значит это кому-то нужно?

Сегодня роль государства в том, чтобы ввести прогрессивные законы и обеспечивать их выполнение. Нужны законы, стимулирующие развитие всех секторов экономики, в том числе и предпринимательства. Этот сектор не требует бюджетных средств на свое содержание, не выколачивает пособия и льготы, а, наоборот, вкладывает средства в бюджет в виде налогов, дает рабочие места, выплачивает зарплату. А вот естественные монополии-гиганты платят налоги вяло и с оттяжкой. Они знают, как не платить налоги, и знают, что им за это ничего не будет.

Правительство и Дума скрупулезно просчитывают прожиточный минимум для народа, но если бы их самих посадить на такой паек, то, возможно, страна поднялась бы с колен в кратчайшие сроки — кровь у государственных мужей прилила бы от желудка к голове, как у большей части народа, думающего, как бы выжить. Депутаты Госдумы, члены правительства не падают в обморок ни от усталости, ни от голода — о своей зарплате и привилегиях они уже позаботились. А если бы им выплачивали зарплату только после того, как получат ее все бюджетники?! А пока — страна в экономической коме, а правители сплошь на белом коне!

После такого «успеха» в политике и экономике порядочные люди, стоящие у власти, в былые времена подавали в отставку. Думские фракции оставляют решение многих насущных вопросов на потом, создавая видимость бурной политдеятельности, народом воспринимаемой как политиканство. Думаю, никто из вас, уважаемые читатели, всерьез не обеспокоен идеей возвращения памятника Дзержинскому на его историческое место — Лубянскую площадь, есть более важные статьи расходов. Однако Дума всерьез обсуждает восстановление монумента, «чтобы преступники убоялись, увидевши». Что это? Бесплатные концерты для налогоплательщиков! К сожалению, у нас нет единой Думы, есть стихийный базар, на котором каждый старается продать свой политический товар подороже. Когда человеку не по силам сделать дело, он создает видимость работы, что и демонстрирует Дума вот уже в течение нескольких лет.

Америка может занять нам не только денег, она может занять нам ума, хотя «умы» занимаются Америкой уже в течение многих лет в России. В очень богатой Америке президент Клинтон по их меркам совсем не богатый человек. А в нашей стране за годы реформ правители стали значительно богаче самой страны. В результате Соединенные Штаты при небогатых руководителях — страна богатая, наша многострадальная Россия при богатых правителях — страна нищая. Какой политический уклад правильный, рассудит история, а может, мы с вами, уважаемый читатель. Мы требуем, чтобы наша Дума сегодня создала условия явной нетерпимости к ворам, обманщикам, преступникам во всех эшелонах власти. Для этого капиталовложений не требуется.

Как сказал в свое время певец Москвы Гиляровский: «В России две напасти — внизу власть тьмы, вверху — тьма власти».

Сергей ЕРЕМИН,
председатель правления кузбасской региональной общественной организации «Ваша добрая воля», депутат городского Собрания.

г. Новокузнецк.

продолжаем тему

Председатель стоит насмерть

(Окончание. Начало на 1-й стр.).

Но Александр Алексеевич не взял за это с наглеца ни копейки. Похоже, просто не успел. Потому что уже в декабре того же года А. Конев сменял свою половину дома на четырехкомнатную квартиру нынешнего заместителя генерального директора дирекции единого заказчика жилищно-коммунальных услуг горадминистрации Н. Н. Литвинова. Николая Николаевича давно тянуло к земле и свежему воздуху, и он уговорил сослуживца «махнуться не глядя». Новый хозяин обустроился по-своему. Ремонт в доме произвел, имевшийся тут гараж обновил, а баньку новую поставил, на том же месте. Ограду по периметру основательно подправил. Добавил еще кое-какие свои строения в усадьбе. Вот уж кто тут корни пустил, да явно надолго! Только сосед Литвинова заметил ему как-то, что такой размах может в небо дымом уйти: землю, мол, надо тебе узаконивать. Николай Николаевич внял совету и в сентябре 1998 года без проблем получил в том же земельном комитете родной администрации свидетельство «на право частного владения...» и т. д. Что очень важно здесь заметить, получил без всякого там блата. Пришел к землеустроителям — они мигом и шлепнули печать. Оказалось, роковую.

Ну а где ж г-н Филатов? А вот он. Сидит в Кемерове и всячески теребит, словно уклейка червячную наживку, товарища Литвинова. В конце 1997 года они встречались накоротке, и Александр Алексеевич прямо заявил собеседнику: готовь деньги за мои надворные постройки, потому что я, мол, когда-то предыдущему владельцу усадьбы платил за них. В январе 1998-го председатель ЗС назвал по телефону и требуемую сумму — 15 тысяч «новых» рублей. Литвинов испытал легкий шок: «За что столько?» Александр Алексеевич не скрывал: «Я в Кемерове купил гараж за тринадцать тысяч рублей плюс перевозка и прочее». Однако его собеседник пошел поперек течения: «Готов отдать ту сумму, которую определит при обследовании усадьбы бюро технической инвентаризации».

Заметим: соглашение двух лиц было чисто джентльменское, на словах. Литвинов готов был платить Филатову чисто по совести, только в разумных пределах за доставшиеся в «наследство» старенькие гараж (1965 года рождения) и баньку. БТИ оценило стоимость первого объекта в 4517 рублей, а второго в 1514 рублей. О чем Литвинов и известил голову Собрания области.

Чета Филатовых подумала, подумала, и... 23 июля прошлого года в Ленинск приехала супруга председателя Галина Ильинична, забрала у Литвиновых ровно пять тысяч рублей «за проданный гараж» и оставила соответствующую расписку. Возникли прения насчет бани. Задерганный Литвинов предложил экономной чете Филатовых разобрать строение и увезти к себе. А то ладно, возмещу ее стоимость по справке БТИ стройматериалами. Ударили по рукам. И вскоре посланцы зам. генерального отвезли на имеющуюся под г. Ленинск-Кузнецкий дачу Филатовых щебня, песка и цемента на две тысячи рублей, округлив уж сумму оценки. Есть у него на сей счет и документы, и свидетели.

Наивный Литвинов посчитал, что этими дружескими шагами он пришел к миру и согласию с непрошеными «деловыми партнерами» из числа недавних земляков. И только уже было собрался поспать спокойно, как вдруг осенью прошлого года звонок оттуда: когда, мол, дорогой товарищ, возместите нам разницу между тем, о чем договаривались (?!), и тем, что заплатили — привезли на дачу? «Я с вами рассчитался!» — вспылил Литвинов.

«Шалишь, брат, — шумел председатель. — Я вам просто так свидетельство на землю не отдам, вы мне вернете деньги!» Потом следуют звонки-жалобы Филатова на Литвинова бывшему и.о. главы администрации города Б. Мамаеву, приглашения Николаю Николаевичу явиться на депутатский прием председателя и дать если не деньги, то отчет по денежному конфликту. Была и встреча в кабинете самого Филатова, где последний грозился подать на «обидчиков» в суд... Выстрелы по цели прямой наводкой шли системно и кучно.

В конце концов владелец квартиры без усадьбы кидается в земельный комитет. По-зощенковски спрашивает: «Как так? Кто я на самом деле в смысле землевладения, доколе и вообще?» «Ошибочка вышла, дорогой товарищ, секретарь неправильно выдала вам документ, — отвечают ему. — Извините, а также простите за все». Однако в январе этого года товарищ Литвинов делает официальный запрос в комитет: «Прошу установить истинного владельца земли и информировать меня в письменном виде». Быстро, ровно через два месяца, он получает именно такой ответ за подписью главы комитета Р. Шамсиева: «Для оформления правоустанавливающей документации на право землепользования вам необходимо решить вопрос на добровольных началах с собственником земли Филатовым А.А.».

Такой поворот дела Литвинова не устраивает, и он подает на комитет в городской суд. С требованием узаконить его права на землю как владельца стоящей на ней недвижимости.

И пошла-поехала нервотрепная карусель. Насмерть стоит в своих притязаниях всегда принципиальный по жизни А. Филатов. Приезжал на досудебные разбирательства — их прошло уже четыре — в Ленинск в качестве «третьей стороны», обзывал принародно почему-то Николая Николаевича (это точно: есть масса свидетелей!) паскудой и негодным человеком, требовал от земельного комитета обсчитать его, председателя, квадратные метры в усадьбе по нынешним ценам и предоставить общий итог к расчету «нахалу» Литвинову.

— С ужасом думаю: а если бы наш председатель купил себе в Кемерове гараж за пятьдесят тысяч рублей?! Мне что, пришлось бы возмещать господину Филатову и такие расходы? — недоумевает Николай Николаевич.

Весьма тонко загнали товарища в угол. Суд в растерянности: как найти правого в условиях, когда у двоих человек на руках одинаковые свидетельства на землю? Не было прецедента. Идеальный вариант, никто не скрывает, — если бы воюющие стороны нашли способ примирения да и затеяли бы назавтра веселую свадебку. И как-то забывается, что иск Н. Литвинов предъявляет не Филатову, к которому не по совести (боже упаси!), а по букве закона не придерешься, а к непрофессионалам из земельного комитета, где, судя по всему, спят на ходу. Который сначала не забрал у Филатова свидетельство, в случае отказа не вытребовал его через суд, потом «по ошибке» выдал второй документ законному владельцу недвижимости. Только по вине местных «земледельцев» товарищ приобрел квартиру без усадьбы, что доведет любого до инфаркта. Главное, все эти вопиющие проколы сам ответчик в суде признает. Почему же раньше он не делал соответствующих телодвижений? Почему комитет так и не оформил исковое требование Филатову вернуть его свидетельство, ведь на одном из разбирательств это было обещано сделать? «Мое начальство сверху велело мне никаких действий против Филатова не предпринимать», — прямо заявил в суде Р. Шамсиев. Во-о-на как! Но где-то господин Шамсиев очень робок и откровенно нерасторопен (когда дело касается «большого» человека), а где-то весьма скор на решения. Скажем, уже аннулировал свидетельство Литвинова на право владения землей, как получившего сей документ вторым по счету. Хотя это может сделать только суд, и здесь ведущая дело В. Сергеева была категорична.

Ну, тогда пусть земельный комитет и исправит свои нагромоздившиеся Монбланом ошибки, выплатив путем выкупа земли у первого хозяина беспокойному Филатову ту разницу в деньгах, которую председатель нашего уважаемого областного Собрания буквально вытрясает с Литвинова. Все умоют руки, и конфликт погасится. Не будет ли это логичным?

...Сейчас А. Филатов снова баллотируется в депутаты будущего областного Совета. И правильно. Настойчивые, энергичные люди там нужны. И особенно люди, не поступающиеся принципами. Пусть даже если они видятся сквозь сторублевые купюры. «Я приеду весной, распашу свою землю и посажу на ней картошку!» — стращал председатель Н. Литвинова на последнем (по времени) досудебном разбирательстве. Не хочется верить в столь гнетущую от мелочности своей перспективу. Когда-то человеку нужно остановиться в неудержимом, но семенящем беге, отнимающем большой запас сил. Остановиться и подумать: а туда ли вообще я бегу?

г. Ленинск-Кузнецкий.

требует вмешательства

А нужна ли перестройка?

Мы, коллектив Юргинского детского дома-интерната для умственно отсталых детей, обращаемся к вышестоящим органам с просьбой еще раз рассмотреть вопрос о перепрофилировании детского дома в дом престарелых и инвалидов. В связи с этим произойдет большое сокращение работников, в основном женщин.

Плохо также, что коллектив заранее не был ознакомлен с этим решением. Нас поставили перед фактом за два дня до увоза детей. Почему перепрофилируется именно наш детский дом? В нашем доме проживают 147 детей, с которыми работают высококвалифицированные педагоги.

При посещении детского дома разными гостями, в частности представителями радио, телевидения, отмечалась ухоженность детского дома, хороший внешний вид детей, их радостное настроение. От родителей детей получаем лишь положительные отзывы и благодарственные письма.

Любое мероприятие проходит на высоком уровне. В 1996 году на базе нашего дома был проведен областной семинар с целью пропаганды опыта подготовки детей к самостоятельной жизни в обществе.

Когда в 1983 году наш детский дом был перепрофилирован из дома престарелых, были затрачены колоссальные средства на перестройку помещений, на благоустройство детских площадок. А теперь, когда страна находится в таком трудном финансовом положении, когда месяцами не выплачивается заработная плата, социальные пособия, откуда возьмутся средства на обратную перестройку? Не проще ли все оставить как есть, а для дома престарелых найти другое помещение?

Мы из опыта знаем, как тяжело отразится переезд на детях. Пожалейте хотя бы детей!

Г. КОЛУПАЕВА, Л. ШЕРЕМЕТ и другие
(всего 34 подписи).

из почты редакции

Инвалиду — дешевле?

Муж прикован к постели седьмой год. Полагается ли ему платить за телефон? В каком размере? Этот вопрос интересует и других инвалидов войны нашего поселка.

И. КИЛИНА.
п. Мундыбаш.

— Если телефон зарегистрирован на мужа-инвалида, а не на здорового члена семьи, то по закону о социальной защите инвалидов в Российской Федерации он должен платить 50% от стоимости телефонных разговоров. Правда, в некоторых городах существуют ограничения по времени льготной оплаты телефонных переговоров. Там, где введена повременная оплата переговоров.

А пенсии пересчитывают?

— Слышала по радио, что Дума работает над тем, чтобы пересмотреть пенсию тем, кто ушел на заслуженный отдых до 1992 года. Правда ли? Когда будет принято такое решение?

З. СОСНИНА.
г. Ленинск-Кузнецкий.

— Никто из специалистов-«пенсионников» об этом не слышал. Но нам подсказали один нехитрый способ, с помощью которого можно попытаться увеличить размер пенсии.

Дело в том, что произведенная в свое время правительством индексация заработка, которая важна при начислении пенсий, не совсем верная, не отражает действительное финансовое состояние в обществе. Это ни для кого не секрет. Самый выгодный индекс осовременивания заработка приходится на 70-е — середину 80-х годов. Поэтому департамент соцзащиты населения сейчас обращает внимание и пенсионеров, и специалистов органов соцзащиты на такой нюанс: если есть возможность представить для начисления пенсии заработок не за 1990-1992 годы, а за 70-е годы, то стоит произвести перерасчет пенсии в пользу получателя.

Авансом — за услуги медвытрезвителя

Почему-то моя пенсия с каждым месяцем становится все меньше. За май, июнь получал по 393 рубля, а в июле выдали на руки 282 рубля. Стал разбираться. В органах соцзащиты мне сказали, что недостающие рубли — это высчет за услуги медвытрезвителя. Но подтверждения, что это действительно так, не нашлось, пообещали доплатить в следующий раз. Но и за последующие месяцы я стал получать разные суммы и в итоге совсем запутался, сколько же мне все-таки должны пенсионных. Пошел вновь в собес. Сказали, что с меня взимают какие-то авансы за медвытрезвитель. Но я не хочу заранее «вытрезвляться»! Если так пойдет дальше, то с меня будут высчитывать и без того с небольших сумм за 1999 год? А имеют ли право?

И. ЛОГИНОВ.
г. Кемерово.

— Нет, не имеют. Оплата услуг медвытрезвителя, объяснили нам в департаменте социальной защиты населения, не относится к видам удержания из пенсии, как, например, алименты. Если медвытрезвитель пытается договориться с органами соцзащиты о восстановлении суммы за услуги этого учреждения, то это действие является незаконным.

Единственный орган, который вправе вынести решение об удержании из пенсии нужной суммы, это административная комиссия при администрации района, города

Заседание комиссии должно быть документально оформлено. Если нет никаких бумаг, а решение об удержании из вашей пенсии соцзащита приняла самостоятельно, то вы вправе обжаловать это дело в суде.

Подготовила
Елена ЩЕРБАКОВА.

№ 12 (51) КУЗБАСС апрель 1999 г.

Интерфакс ВРЕМЯ

ИЗДАЕТСЯ ЕЖЕНЕДЕЛЬНИКОМ «ИНТЕРФАКС ВРЕМЯ» И ГАЗЕТОЙ «КУЗБАСС» ВЫХОДИТ ПО ЧЕТВЕРГАМ

Мнение эксперта

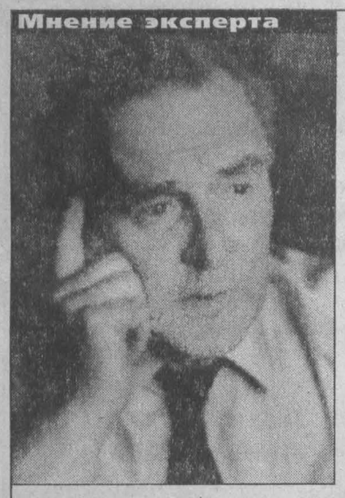

Джон Ле КАРРЕ:
НАМ ПО-ПРЕЖНЕМУ НУЖНЫ ШПИОНЫ
Мнение ветерана «холодной войны» о будущей роли спецслужб

Будучи молодым офицером, я ездил по Австрии во главе небольшой группы спецагентов. Может показаться абсурдным, что человеку в возрасте 19 лет или около того доверили такую миссию. Мы допрашивали беженцев, задавая им вопросы вроде: кто вы, откуда? Что видели, когда уезжали? Почему вы уехали?

Мы спрашивали себя, правду ли они нам говорят, знали ли они что-нибудь, что могло нас интересовать? И на последнем месте была эта маленькая тайная мысль: может, он или она вернутся и будут работать на нас на вражеской территории?

Позднее от скуки я вернулся в мир разведки, и тогда, в самый разгар «холодной войны», шпионаж не был чем-то таким уж исключительным и подпольным. Он был скорее разменной монетой «холодной войны», а шпионы являлись ее чертовой пехотой.

Пока Советский Союз был единым, шпионская деятельность на его территории была намного легче, чем когда он распался. Теперь нам угрожают 30 тыс. ядерных боеголовок на Украине (так в тексте. – **Прим. перевод.**). Чечня требует независимости, а это – потенциальная угроза терроризма.

Перед нами стоит и десяток других проблем, связанных с относительно небольшими странами, но их также следует иметь в виду. Таким образом, простора для деятельности спецслужб только в этой области предостаточно.

Полагаю, что в будущем большой проблемой разведывательной работы станет антитеррористическая деятельность, независимо от того, откуда исходит угроза терроризма. Разведка серьезно займется международной преступностью. Большая угроза будет исходить от народов, не имеющих собственной территории, – вероятно, от курдов, как прежде исходила от палестинцев.

Секретные службы просто обязаны быстро реагировать и быть ответственными и при этом во многом оставаться под контролем парламентской демократии. Не думаю, что имеет смысл говорить о том, что они больше не должны существовать. Мы ждем от них, что они отыщут того, кто взорвет нас следующими, а если они этого не сумеют, то посчитаем их несправившимися. Но мы не утверждаем, что их следует распустить.

Убежден, что с 1945 года и до смерти Сталина коммунизм был неукротим и его нельзя было приручить. Ему можно было только противостоять. Можно было вызывать в нем внутренние разногласия, ища трещины в его монолитной структуре, и так далее. Однако мне кажется, что предательство было совершено в последние годы «холодной войны». По-моему, она продлевалась искусственно – не было необходимости в том, чтобы она тянулась так долго.

Сейчас мне кажется, что Запад допустил здесь серьезную и предосудительную ошибку. Мы не сумели заключить бывшую советскую империю в свои объятия, чтобы у ее населения возродилось чувство собственного достоинства. В Советский Союз не отправился ни один «корпус мира». Насколько я знаю, ни один из молодых американцев или британцев не поехал туда, чтобы попытаться понять, кто же они были, те люди, которые угрожали стереть нас с лица земли.

Для восстановления бывшего Советского Союза не было своего плана Маршалла. Вместо него с нашей – особенно с американской – стороны была постыдная надежда, что если мы предоставим им достаточно джинсов, рок-музыки и «Макдоналдсов», то они сами каким-то образом научатся частному предпринимательству. Они этого не сделали. Вместо этого они научились преступности.

Я считаю, что геополитическая истина состоит в том, что рано или поздно наряду с уже существующим альянсом со странами Европы мы должны будем сформировать Северный альянс с бывшим Советским Союзом. Поскольку я считаю, что основные угрозы будут исходить из «нового мира».

Мне кажется, у нас не было запасного плана на случай мира – это действительно было предательством. Мы бежали от морально-этических проблем и впали в антикоммунизм, что принизило нас. Кроме того, мы слишком часто применяли методы периода противостояния.

Пропагандируя то, что нам казалось демократией, мы довели ложь до такой степени, что сжились с ней. Уже нет положительного примера, нет образца истины.

Наша реакция на «холодную войну» была грубой. Союз Рейгана и Тэтчер, а также тэтчеровская политика и экономика сделали допустимой жадность и обесценили концепцию чести человека в западном демократическом мире. Мы всегда оправдывали себя, когда не останавливались перед потерями и не заботились о побежденных...

Фрагмент лекции знаменитого писателя в Ливерпуле, опубликованный британской газетой «Гардиан»
Перевел с английского Сергей ПЕТРОВ

Комментарии

В будущем любая спецслужба будет добиваться доверия общества

Александр ЗДАНОВИЧ, начальник ЦОС ФСБ РФ:

– Если говорить о будущей роли спецслужб, то во многом с автором лекции можно согласиться. Судя по прогнозам наших специалистов, в ближайшее время роль спецслужб в государствах будет возрастать. В частности, это касается борьбы с терроризмом, организованной преступностью, незаконным оборотом наркотиков и отмыванием нажитых преступным путем денег. На этой почве, я думаю, в обозримой перспективе спецслужбы просто обречены на сотрудничество. Не столь важно, кто получит информацию первым. Главное – вовремя объединить усилия и уберечь международное сообщество от той или иной угрозы. Опыт самых последних лет показывает, что сотрудничество в вопросе взаимоотношений с так называемыми пороговыми странами тоже может принести пользу.

На мой взгляд, в будущем спецслужбы любого государства будут все больше и больше добиваться доверия общества, понимания им роли и значения таких структур. Однако на эту идею должны работать не только и не столько сами спецслужбы. Здесь велика роль законодателей, политических элит, которые четко должны осознавать, для чего функционируют спецслужбы в стране, какие и чьи интересы они отстаивают.

Тем не менее Ле Карре сознательно обошел одну из сторон деятельности спецслужб – обеспечение национальных интересов и защиту стратегической государственной информации. В этом ракурсе противоборство между разведками и контрразведками в перспективе, несомненно, продолжится. Как профессионал разведки, он не может это не понимать. Не случайно в последние годы в ЦРУ возросла доля финансирования агентурной разведки. Все больше возникает необходимости получить сверхзакрытую или упреждающую информацию о возможных действиях во внешне- и внутриполитической сфере руководящих элит, правительств, законодательных органов России и бывших республик СССР.

В заключение отмечу: у каждого западного эксперта по России есть свой взгляд, как дальше строить взаимоотношения с нами. Однако, если отправной точкой будет тезис, что Россия добита, я думаю, они просчитаются.

Разведчики должны видеть дальше политиков и маркитантов

Сергей КАЗЕННОВ, Владимир КУМАЧЕВ, отдел стратегического анализа ИМЭМО РАН:

– Чувства известного писателя-разведчика вполне понятны. Разведки сегодня много, как никогда, а результаты, выводы и рекомендации, в том числе для осуществления большой политики, оставляют желать лучшего. Ряд проблем подбросил разведке постбиполярный мир. Еще одно знамение времени: политики, принимая решение, все более склонны руководствоваться отнюдь не серьезными аналитическими разработками, в том числе исходящими из недр разведки.

Однако за некоторые недостатки полностью несет ответственность именно и только разведка. Например, ее техническая сторона подмяла под себя аналитику. Самой провальной сферой стала способность спецслужб качественно предвидеть развитие ситуации, поведение индивидуумов, стран, сообществ в краткосрочном и в еще большей степени в долгосрочном стратегическом плане.

Раньше разведку подчас ругали за излишнюю независимость, интеллектуальную отстраненность, даже некий снобизм. Но это, как оказалось, было меньшим злом по сравнению с проявившимися, особенно в последние годы, такими чертами разведывательного сообщества, как излишняя всеядность в обслуживании некоторых политических заказов, сомнительных как в моральном, так и в практическом отношениях.

Джон Ле Карре совершенно справедливо отмечает, что политика в отношении России во многом стала лакмусовой бумагой как совокупных просчетов самого разведсообщества, так и несовершенства в использовании его рекомендаций политиками. Среди основных просчетов политики Запада в отношении России, резко снизивших эффективность и результативность отечественных реформ, пожалуй, следует выделить следующие.

Во-первых, нежелание учитывать плюралистичность мира, специфику конкретных стран и народов – отсюда просчеты в оценке местного социально-политического и культурного ландшафта России. Во-вторых, упрощенный до бульварных комиксов подход в оценке поведенческих характеристик и мотиваций, а следовательно, и возможных реакций (анархия, преступность, национализм) российского социума на происходящие резкие изменения. Это, безусловно, влияет на управляемость процессами в России, в том числе извне. В-третьих, первоначально ошибочная ставка на местных политиков, которые неспособны и профессионально, и морально стать выразителями интересов россиян, предложить России приемлемую, в долгосрочном плане, линию развития и обеспечить ее бесконфликтную интеграцию в мировое сообщество. В-четвертых, некорректная оценка перспективных места и роли России в мировом сообществе. Речь идет о том, что роль буфера между развитым Севером и агрессивно-непредсказуемым Югом России не подходит. В-пятых, стремление любым путем и как можно быстрее закрепить «окончательную победу» в «холодной войне». В итоге Россию загнали в экономический, геополитический, психологический угол, весьма возможным выходом из которого может стать «веймаризация» страны.

Джон Ле Карре прав: разведка еще должна найти свое новое место в меняющемся мире. Непростительным будет, если «шпион, который вернулся с холода», превратится в «тихого американца» – героя другого выдающегося писателя-разведчика Грэма Грина.

Чувство вины прекрасно контрастирует с полусладкими винами

Константин БОРОВОЙ, независимый депутат Государственной Думы:

– Жизнь, увы, сложнее и жестче, чем сюжет шпионского романа. На западные финансовые ресурсы, соизмеримые с планом Маршалла, уже созданы крупнейшие в мире состояния. Можно еще материально помочь Маслюкову и Кулику, но вряд ли они перестанут рьяно защищать колхозно-совхозный строй и ВПК.

Можно и в нашем Отечестве силами «корпуса мира» начать просветительскую деятельность в «вопросах этики и морали». Однако вряд ли на митинге сторонников генерала Макашова и профессора Зюганова эти сионистские происки ЦРУ, МВФ и НАТО найдут какую-нибудь поддержку и понимание.

В начале демократической эры в России я выразил Строубу Тэлботту сомнение в полезности заваливания страны халявными кредитами и другими видами помощи до того, как она определится на демократическом и рыночном пути. Такая помощь коммунистам, считал я, может повредить новым росткам предпринимательства и демократии. Г-н Тэлботт назвал меня тогда неисправимым пессимистом.

Главное – вовремя менять формы и методы работы

Иван САФРАНЧУК, ПИР-Центр:

– Разведка существовала не потому, что шла «холодная война». Разведка была и будет орудием внешней политики, пока существует и будет существовать сама внешняя политика. Основа ее возникновения – естественное стремление людей, принимающих решения, обладать максимумом информации, в том числе и той, которая намеренно скрывается противниками или союзниками. Истинные намерения, как правило, можно узнать из такой информации.

Старая система сдержек и противовесов была сломана вместе с развалом Советского Союза, а новая только еще формируется. Угрозы же государственной безопасности не только остались, но и стали разнообразнее по сути и многообразнее по форме. Другое дело, что они стали менее четкими, особенно военные угрозы.

Вымывание идеологической основы как в самом соревновании между сверхдержавами, так и в работе их спецслужб позволило подойти к осознанию того, что борются они не друг с другом, а с угрозами. Часть угроз общие – терроризм, распространение оружия массового уничтожения, – и бороться с ними логично совместными усилиями. Правда, как показывают последние события, в частности введение санкций против десяти российских организаций по «иранскому делу», сотрудничество приживается трудно.

Спад накала агентурной деятельности, которая требовала чрезвычайно высокой дисциплины и собранности разведывательного ведомства, и увеличение объема кабинетной работы неминуемо ведут к большей бюрократизации разведслужб. Они становятся медлительнее в пересмотре своих задач и направлений работы. Прежняя зашоренность и страх перед оргпетрятсками дают в сочетании неповоротливых монстров, которые противятся малейшим переменам и начинают не сами подстраиваться под события, меняя методы и направления работы в зависимости от изменения задач, а события подстраивать под себя. Результат инерции в таком механизме может быть чрезвычайно опасен – новый виток конфронтации. Причем необязательно между США и Россией.

До тех пор пока кардинально не изменится мировая политика, спецслужбы останутся нужны. Главное – вовремя менять формы и методы работы в зависимости от характера решаемых задач и условий работы. Неудовлетворительное решение этой проблемы грозит новыми конфликтами в международных отношениях.

Материалы подготовили Александр Белоновский, Сергей Петров и Наталья Ратиани

Мнение специалиста

Надежно ли приватизирована ваша квартира?

Средства массовой информации изобилуют сообщениями о злоупотреблениях при совершении сделок с жильем. Пострадавшими нередко оказываются несовершеннолетние. Как показывают многочисленные судебные процессы, причина этого кроется в нарушениях закона, допущенных жилищными органами в процессе приватизации жилья.

ПРАВА ДЕТЕЙ В ЛЮБОМ СЛУЧАЕ УЩЕМЛЯЛИСЬ

Обычно приватизировавшие свое жилище граждане вполне естественно полагают, что стали его собственниками. Однако во многих случаях они заблуждаются, и связано это с одним из наиболее распространенных нарушений.

Речь идет о приватизации в период со второй половины 1991 по август 1994 года квартир, в которых на момент оформления документов проживали несовершеннолетние дети. Напомним, что, согласно ст. 11 принятого 4 июля 1991 года закона о приватизации жилищного фонда в РСФСР, каждый гражданин вправе бесплатно приватизировать жилое помещение только один раз. Каких-либо изъятий из этого правила, в том числе и для несовершеннолетних граждан, в законе не предусматривалось. Лишь 11 августа 1994 года туда были внесены изменения, и за несовершеннолетними, ставшими собственниками жилого помещения в порядке приватизации, было сохранено право на однократную бесплатную приватизацию после достижения ими совершеннолетия.

Понятно, когда родители ребенка приватизировали квартиру, они рассуждали так: если мы включим наше чадо в договор передачи квартиры, то в дальнейшем оно уже не сможет приватизировать жилье, которое, может быть, когда-нибудь получит, а если не включим, то нашу квартиру он в любом случае получит по наследству. Вполне разумный ход рассуждений приводил к естественному результату – ребенка не включали в договор. С правовой точки зрения это означало, что родители от имени ребенка отказывались от его права на участие в приватизации квартиры, в которой он проживал.

Договор передачи жилья подлежал регистрации в соответствующих государственных и муниципальных жилищных органах. А эти органы в отношении включения детей в договор заняли весьма интересную позицию. Они беспрекословно принимали на регистрацию договоры, в которые дети не были включены, но в тех нечастых случаях, когда родители по каким-либо соображениям хотели включить в договор несовершеннолетнего ребенка, требовали представить согласие на это органов опеки и попечительства. Такая ситуация сохранялась вплоть до ноября 1993 года.

ГРАЖДАНЕ С ДЕТЬМИ – ГРУППА РИСКА?

Что же произошло в ноябре 1993 года? В это время в № 11 Бюллетеня Верховного суда РФ было опубликовано постановление пленума Верховного суда РФ от 24 августа 1993 года № 8, где давались разъяснения о порядке применения закона о приватизации. В п 7 этого постановления Верховный суд вполне обоснованно отметил: поскольку в соответствии со ст. 133 Кодекса о браке и семье РСФСР опекун не вправе без предварительного разрешения органов опеки и попечительства совершать сделки, выходящие за пределы бытовых, в частности отказываться от принадлежащих подопечному прав, отказ от участия в приватизации может быть осуществлен родителями и усыновителями несовершеннолетних, а также их опекунами и попечителями только при наличии разрешения органов опеки.

После публикации постановления позиция жилищных органов радикально изменилась и они стали требовать согласия органов опеки лишь в случае, если несовершеннолетнего не включали в договор передачи.

А между тем до августа 1994 года, то есть до изменения ст. 11 закона о приватизации, согласие органов опеки на включение ребенка в договор о приватизации было необходимо, поскольку в тот период такие действия являлись одновременно отказом от его права на бесплатную приватизацию жилья в будущем. Это требовало согласия органов опеки точно так же, как и отказ от права ребенка приватизировать уже занимаемое им жилье.

Иными словами, до августа 1994 года для приватизации квартиры, где проживал несовершеннолетний, было необходимо согласие органов опеки независимо от того, включался ребенок в договор передачи или нет. Однако в подавляющем большинстве граждане такого согласия не получали, поскольку жилищные органы этого не требовали. Что отсюда следует? Все сделки приватизации, совершенные в указанный период без согласия органов опеки, недействительны в силу ст. 48 Гражданского кодекса РСФСР (теперь это ст. 168 нового Гражданского кодекса РФ) независимо от вынесения по этому поводу судебного решения. Недействительность этих сделок означает, что совершившие их граждане не приобрели права собственности на жилье, а по-прежнему остались его нанимателями.

ВОЗМОЖЕН ОПАСНЫЙ ПОВОРОТ

Каковы возможные последствия? Если в один прекрасный день государственные или муниципальные органы решат воспользоваться плодами собственного упущения, они могут объявить эту категорию квартир находящейся по-прежнему в собственности государства или муниципального образования. Хорошо, если семья продолжает проживать в той же квартире и может ее снова приватизировать. Но представим, что имеющие ребенка граждане приватизировали квартиру, а потом переехали в другой город, купили еще одну квартиру и прописались в ней, выписавшись из прежней. Они, конечно, будут уверены, что имеют в собственности две квартиры. На самом же деле окажется – только одну, новую. Более того, в отношении старой жилплощади они утратят даже права нанимателей, поскольку выписка расценивается как расторжение договора найма.

Другой вопрос, воспользуются ли этой возможностью соответствующие органы, но тем не менее она существует.

Последствия одного из упомянутых нарушений – невключения детей в договоры передачи квартир без согласия органов опеки – мы видим уже сегодня, когда, например, приватизированная квартира уже несколько раз продана и вдруг предъявляется иск о признании всех договоров купли-продажи недействительными в связи с недействительностью сделки по приватизации этой квартиры и восстановлении первоначального состояния, то есть выселении всех покупателей из приобретенных квартир. Однако суды, хотя и признают эти договоры недействительными, отказываются выселять добросовестного дателя квартиры, если при ее приобретении он действовал добросовестно.

В таких случаях встает вопрос: кто ответствен за ущерб, который могут понести граждане в связи с недействительностью сделок приватизации? Несомненно, государство или муниципальное образование, чьи органы зарегистрировали незаконный договор приватизации. Часто чиновники этих органов ссылаются на противоречивость законодательства и публикацию постановления Верховного суда в ноябре 1993 года. Но эти отговорки абсолютно беспочвенны, поскольку постановления Верховного суда не являются нормативными актами.

КАК БЫТЬ?

Что можно рекомендовать тем, кто приватизировал жилье без согласия органов опеки и хочет упрочить свое правовое положение, а не надеяться на перспективу взыскания ущерба с государства? Практическое значение этот вопрос имеет только для тех, у кого дети не были включены в договор и кто еще не распорядился приватизированной квартирой. В этом случае целесообразно обратиться к жилищному органу с заявлением о недействительности договора передачи квартиры и требованием заключить новый договор передачи. Если собственник уже приобрел новое жилье, то перед подачей заявления необходимо прописаться обратно, так как приватизировать жилье могут лишь граждане, проживающие в жилом помещении.

Негативные последствия противоположного нарушения – включения до августа 1994 года детей в договор передачи без согласия органов опеки – крайне маловероятны.

Александр ЭРДЕЛЕВСКИЙ

ФОТО ИТАР-ТАСС

Гриф «Секретно»

В США снят гриф «Секретно» с шифротелеграмм, которые в феврале 1989 года направлял из Москвы в Вашингтон тогдашний посол США в СССР Джек Мэтлок. Это были не обычные посольские депеши: Советский Союз сотрясала горбачевская перестройка, и Мэтлок, который по праву считается в США одним из самых серьезных и знающих специалистов по России, пытался проанализировать происходящее, дать прогноз, сформулировать предложения, которые могли бы стать основой нового этапа американо-советских отношений.

Бумаги Мэтлока

Опытный дипломат и сам придавал своим посланиям особо важное значение, о чем свидетельствует тот факт, что он не диктовал их, как обычно, в рабочем кабинете, а писал от руки на посольской даче в подмосковной Тарасовке. «Он делал это из соображений безопасности: американские чиновники полагали, что КГБ прослушивал все помещения посольства и мог реконструировать по электронному сигналу все, что печаталось на электрических машинках», – свидетельствуют американские политологи С. Тэлботт и М. Бешлосс.

МАШИНУ РАЗОБРАЛИ, А ПРО ДЕТАЛИ ЗАБЫЛИ

Разумеется, Дж. Мэтлок сознавал: бурные события, сотрясающие СССР, носят столь глубинный и вместе с тем во многом спонтанный характер, что предсказать все их последствия невозможно. «Магические кристаллы никогда не бывают такими прозрачными, как нам хотелось бы, а во время быстрых и кардинальных перемен имеют свойство мутнеть», – писал он, отмечая, что предпринимает попытку лишь суммировать личные впечатления о наиболее значительных тенденциях событий в стране. Что же увидел и чего не увидел сквозь «магический кристалл» посол США 10 лет назад?

Он, сразу отметим, увидел главное: мир являлся свидетелем краха коммунистического колосса. «Сегодняшняя перестройка, – докладывал он, – потенциально является наиболее фундаментальной и потому наиболее дестабилизирующей попыткой, призванной переделать экономику, политическую систему и социальную структуру страны. Хотя многие частные аспекты этих усилий могут быть приторможены и даже обращены вспять, прежние структуры, старые привычки и прежняя идеология дискредитированы настолько, что возврат к ситуации «статус-кво» совершенно невозможен. Это примерно то же самое, что частично разобрать тонкую, но плохо работающую машину, не подготовив новых чертежей, не говоря уже об изготовлении новых деталей. Многие старые детали сломаны, так что о быстрой починке и даже о возврате к прежнему, пусть неэффективному уровню ее функционирования не может быть и речи».

Коль скоро прежняя государственно-политическая машина сломана, а нового механизма нет, это неизбежно самым негативным образом скажется на экономике страны, ее военном потенциале. Отмечая, что «среди основных идеологических постулатов, которые пытаются утвердить реформаторы, – основополагающая роль рынка», Дж. Мэтлок констатировал, что перспективы развития советской экономики представляются ему в весьма мрачном свете. «Сочетание дефицита и инфляции – а последняя быстро превращается в основную проблему – толкает Советский Союз к бартерной экономике, – доносил он. – Советские люди, от водителя такси до интеллектуалов, не заинтересованы в том, чтобы иметь рубли, им нужны товары. Широкомасштабные забастовки и мятежи вполне реальны, если ситуация будет ухудшаться и дальше, а легендарная терпеливость советского народа окажется полностью исчерпанной... Мрачные перспективы, касающиеся функционирования экономики, ставят перед многими вопрос, удержит ли власть Горбачев, – подчеркивал посол. И добавлял: – В сущности, любой преемник вынужден будет иметь дело точно с теми же проблемами, что стоят сейчас перед Горбачевым».

Наряду с социальными потрясениями, отмечал далее Дж. Мэтлок, СССР, вполне возможно, ожидают и серьезные потрясения, связанные с ростом национализма, «взрывом национальных чувств». «Не стоит забывать, что Украина и Средняя Азия – регионы, в которых в силу их населенности, обеспеченности ресурсами и религиозной специфики национализм может представлять первостепенную опасность для советской империи, – хранили до сих пор прямотаки жутковатое молчание. Это спокойствие, на которое ни мы, ни советское руководство не должны рассчитывать впредь», – предупреждал американский посол.

НЕ МЕДВЕДЬ, А ОБИЖЕННЫЙ РЕБЕНОК

Наконец, последнее по счету, но не по важности, отмечал он: неизбежны существенные сдвиги в советской внешней политике, вне зависимости от того, кто будет находиться во главе страны. «Исторически Россия и Советский Союз представляли наибольшую угрозу для соседей и остального мира тогда, когда их политические лидеры чувствовали прочность и надежность своих позиций. Если они ощущали слабость и сталкивались с неполадками у себя дома, они сосредотачивались на внутренних делах. Поэтому даже если другая политическая группировка будет отличаться большей агрессивностью, большей скрытностью, большей приверженностью пропаганде и политическому устрашению при меньшей заинтересованности в переговорах и сотрудничестве, ее внешняя политика будет скорее напоминать поведение надувшегося в углу ребенка, нежели поведение крушащего все вокруг медведя», – прогнозировал дипломат.

Читая сегодня сверхсекретные депеши посла США, видишь, что он не смог определить всю глубину и разрушительную мощь тех процессов, которые сотрясали СССР в годы горбачевской перестройки. Дж. Мэтлок (как, впрочем, и советские аналитики) не мог даже представить себе, что итогом перестройки станет развал СССР, а новая Россия будет задыхаться в сети гигантских внешних долгов. Он говорил о грядущем взрыве национализма, но ему в голову не приходило, что наступит время, когда российские ВВС станут бомбить часть российской же территории – Чечню.

«ДОНЕСЕНИЯ ВСТРЕЧАЛИ ХОРОШО»

И все же отдадим Дж. Мэтлоку должное: многие основные тенденции и процессы, происходившие в тот период в СССР, он определил довольно точно, подтвердив тем самым свою репутацию знатока России. Основываясь на анализе, он сформулировал ту стержневую задачу, на решение которой, по его мнению, должны быть направлены усилия Вашингтона:

«Нынешний хаос во внутриполитической жизни СССР предоставляет Соединенным Штатам беспрецедентную возможность повлиять на советскую внешнюю и внутреннюю политику. Наши возможности отнюдь не безграничны – мы не можем заставить их отдать нам ключи от своей лавки, – но достаточны, чтобы изменить в нашу пользу баланс интересов по многим ключевым вопросам при условии, что мы проявим достаточную мудрость в умелом, последовательном и настойчивом использовании нашего скрытого влияния».

Позднее, уже покинув пост посла в Москве и вернувшись в США, Дж. Мэтлок отмечал в одном из интервью, что его депеши из Москвы были «хорошо встречены» в Вашингтоне. Добавим: не только хорошо встречены, но и учтены при формировании американской внешней политики. «Наша задача состоит в том, чтобы управлять последствиями распада советской империи, поскольку это в наших интересах», – говорит уже в наши дни госсекретарь США Мадлен Олбрайт.

Вывод напрашивается сам собой.

На Западе часто и много твердят, как важно, чтобы Россия, продолжая курс реформ, стала наконец полноправным членом мирового цивилизованного сообщества. Такая перспектива, несомненно, отвечает и нашим национальным интересам. Однако донесения бывшего посла США в Москве еще раз напоминают: нужно знать и учитывать не только то, что западные политики и дипломаты говорят публично, но и то, о чем они толкуют на совещаниях и встречах, не предназначенных для чужих ушей, какие задачи выдвигают на повестку дня в секретных дипломатических депешах.

Юрий КОРНИЛОВ

т/ф (3422) 738 638
факс 731 632
733 342
КАМКАБЕЛЬ
МОСКОВСКИЙ ФИЛИАЛ
ТЕЛЕФОН/ФАКС
(095) 742 9897
742 9898
742 9899
КАБЕЛЬ
ВЕСЕННЕЕ СНИЖЕНИЕ ЦЕН ДО
40%

ЕЖЕНЕДЕЛЬНИК
Интерфакс ВРЕМЯ
Выходит с июля 1995 года
Главный редактор Георгий Вирен. **Отдел региональных проектов** Сергей Гончаров
Адрес редакции: 103006, Москва, 1-я Тверская-Ямская, 2
Телефоны: 250-28-30, 251-95-64. **Факс** 251-74-25

ПРОГРАММА ТЕЛЕВИДЕНИЯ

5 апреля — 11 апреля

ПОНЕДЕЛЬНИК, 5 АПРЕЛЯ

I ПРОГРАММА

6.00 Телеканал «Доброе утро»
9.00 Новости культуры
9.15 Фильм «Графиня Шереметева». 2-я серия.
10.05 Поле чудес
11.10 «Детство Ратибора». Мультфильм
11.30 Смак. Сюрприз от Александры Буратаевой.
12.00 Новости культуры
12.15 Программа «Вместе»
13.00 Юрий Соломин в фильме «Свет в окне»
14.20 Веселые истории в журнале «Ералаш»
14.35 Мультсериал «Герой боевика»
15.00 Новости
15.15 Сериал «Космическая полиция»
15.50 Звездный час
16.30 ...До шестнадцати и старше
17.00 Премьера сериала «Во имя любви». 1998 год.
18.00 Новости (с сурдопереводом)
18.15 Эти забавные животные
18.45 Мультфильм
19.05 Понедельник с Познером. Программа «Мы»
19.45 Милицейский сериал «Улицы разбитых фонарей-3». «Женское счастье»
20.45 Спокойной ночи, малыши!
21.00 Время
21.35 Погода
21.40 Линия кино. Фильм Андрея Тарковского «Сталкер». 1-я серия.
22.45 Взгляд
23.30 «Сталкер». 2-я серия

II ПРОГРАММА

Канал «Россия»

7.00-9.35 ДОБРОЕ УТРО, РОССИЯ!
7.20 «У всех на устах».
7.45 Телеигра «Программа передач».
8.20 «Советы доктора Богданова».
9.15 «Дежурная часть».
9.35 «Телемагазин».
9.50 «Товары - почтой».
10.00 «Санта-Барбара». Многосерийный художественный телефильм.
10.45 «Музыка, музыка...».
11.00 ВЕСТИ.
11.30 Александр Лазарев, Ирина Алексимова, Нина Русланова и Василий Лановой в телесериале «Мелочи жизни».
12.30 ЗЕРКАЛО.
13.30 «А вдруг получится!». «Бабушка удава». Мультфильмы.
13.45 «Музыка, музыка...».
14.00 ВЕСТИ.
14.30 «Матери, жены и любовницы». Телесериал. (Польша).
15.25 «Богатые и знаменитые». Телесериал (Аргентина).
16.20 «Карп на углях». Мультфильм.
16.25 «Первые поцелуи». Телесериал (Франция).
17.00 ВЕСТИ

ТВК представляет

17.30 Музыка
17.50 «Крупным планом». Выборы-99
18.10 «Милостью божьей». Телесериал
19.00 В центре внимания
19.25 «Крупным планом». Выборы-99
20.00 Пульс
20.35 Вести (РТР)
21.05 «Крупным планом». Выборы-99
21.35 Темная лошадка
21.50 Овертайм
21.05 «Крупным планом». Выборы-99
21.35 Ваш выход
21.55 Комментатор
22.30 «Крупным планом». Выборы-99
22.50 Сильная половина
23.20 «Найтмен». Телесериал

Канал «Россия»

00.10 «Дежурная часть».
00.25 ВЕСТИ.
00.55 РУССКОЕ ЛОТО.

III ПРОГРАММА

Телекомпания NTSC

6.00 Программа передач
6.05 Сериал «Верность любви»
7.00 «Новости Сибири»
7.30 Сериал «Она написала убийство»

ТВК представляет

8.30 Губернские новости
9.30 «Запретная женщина». Телесериал
10.20 «Шарки и Джордж». Мультфильм
10.40 Домашний логопед
10.50 «Милостью божьей». Телесериал
11.40 Семейный альбом
12.15 Музыка
12.25 «Найтмен». Телесериал
13.10 Пульс

Телекомпания NTSC

13.30 Программа передач
13.35 «Новости Сибири»
14.00 Авторская программа А.Караулова «Ворованный воздух». С. Юрский
14.30 Мультсериал «Новые приключения Пиноккио» 11 с.
15.00 Сериал «Тихие воды». 72-я с.
16.00 Мультсериал «Приключения Папируса». 25-я серия
16.30 Сериал для подростков «Эмили из Нью- Мун» 5 с.
17.30 Молодежный сериал «Признания юности». 3-я с.
18.00 «Новости Сибири»
18.25 Программа передач
18.80 Сериал «Верность любви» 47 с.
19.30 Ток-шоу А.Караулова «Момент истины»
20.00 «Новости NTSC»
20.20 «Без комментариев»
20.25 «Доктор Мертенс» Программа о здоровье
20.40 «10 вопросов NTSC» Выборы-99
21.00 Сериал «Она написала убийство»
22.00 Мелодрама «Женщина с цветами и шампанским». Реж. Михаил Мельниченко
23.40 Музыкальный антракт. «Глобальные новости». Астрологический прогноз Павла Глобы
23.55 Сериал «Полицейская академия». 10-я с.
00.55 Ток- шоу А.Караулова «Момент истины»

IV ПРОГРАММА

«Студия «Алеко»

7.00 «Сегодня»
7.30 «Криминал»
7.40 «Я - телохранитель»
7.50 «Впрок»
7.55 «Большие деньги»
8.05 «Живые новости»
8.15 «Страна советов» (ТВ-МОСТ)
8.30 «Криминал»
8.45 «Большие деньги»
9.00 «Сегодня»
9.10 Мир кино. Пета Уилсон в фильме «Ее звали Никита», заключит серия «Последняя игра» (Канада-США)
10.00 «Сегодня»
10.10 «Вчера в «Итогах»
11 10 «Итого» с Виктором Шендеровичем
11.30 «Итоги. Ночной разговор»
12.00 «Сегодня»
12.20 «От «Винта!»
12.30 «Старый телевизор» вспоминает: «Россия молодая»
14.00 «Сегодня»
14.20 Час сериала. «Детектив Нэш Бриджес» (США)
15.20 «Сегодняшко». «Красная стрела»
16.00 «Сегодня»
16.30 Мир приключений и фантастики. «Человек из Суэца» (Франция)
17.25 «Любовные истории, которые потрясли мир». «Ивонн и Шарль Де Голль» (США-Великобритания)
18.00 «Сегодня»
18.25 «Куклы»
18.40 «Итоги. Ночной разговор»
19.10 Сериал. «Любовь и тайны Сансет Бич» (США)
20.00 «Сегодня»
20 25 Час сериала. «Детектив Нэш Бриджес» (США)
21.25 «Желтые страницы» (ТВ-МОСТ)
21.30 «Впрок»
21.45 «Европа сегодня». Тележурнал («Немецкая волна»)
22.20 «Домино» (ТВ-МОСТ)
22.35 «Желтые страницы» (ТВ-МОСТ)
22.40 «Грани». Информационно-аналитическая программа (ТВ-МОСТ)
23.00 «Сегодня»
23.40 Герой дня
0.00 Теннис. Кубок Дэвиса. Сборная Германии - Сборная России
1.40-01.55 «Криминал»

V ПРОГРАММА

Телекомпания ТВ-3

7.00, 7.30, 8.00, 8.30, 9.00 Информационная программа, погода
7.10, 08.15 «Спорт»
7.15, 08.20 Погода
7.20 «Градусник» Программа о здоровье
7.25, 8.45 «Сегодняшко» Народные новости в прямом эфире
7.35 Мультфильм
7.45 «Карданный вал»
7.50 «Впрок»
8.25 «Криминал»
8.35 «Большие деньги»
9.10 Мир кино» Пета Уилсон в фильме «Её звали Никита». «Последняя игра» Закл. серия (Канада-США)
10.00 «Сегодня»
10.15 «Вчера в «Итогах»
11.15 «Куклы»
11.30 «Итоги. Ночной разговор»
12.00 «Сегодня»
12.30 «Старый телевизор» вспоминает: «Россия молодая»
14.00 «Сегодня»
14.30 Час сериала «Детектив Нэш Бриджес» (США)
15.20 «10 вопросов NTSC» Б.Савельеву (из архива)
16.00 «Сегодня»
16.30 Мир приключений и фантастики «Человек из Суэца»
17.30 «Впрок»
17.55 Сериал «Любовь и тайны Сансет Бич» (США)
18.40 «Криминал»
19.00 «Сегодня»
19.40 «Герой дня»
20.00 Приключенческий фильм «Непобедимый»
21.30 «Итого» с Виктором Шендеровичем
22.00 «Сегодня»
22.45 «Детектив Нэш Бриджес» (США)
23.40 «Сегодняшко»
0.20 «Сегодня в полночь»

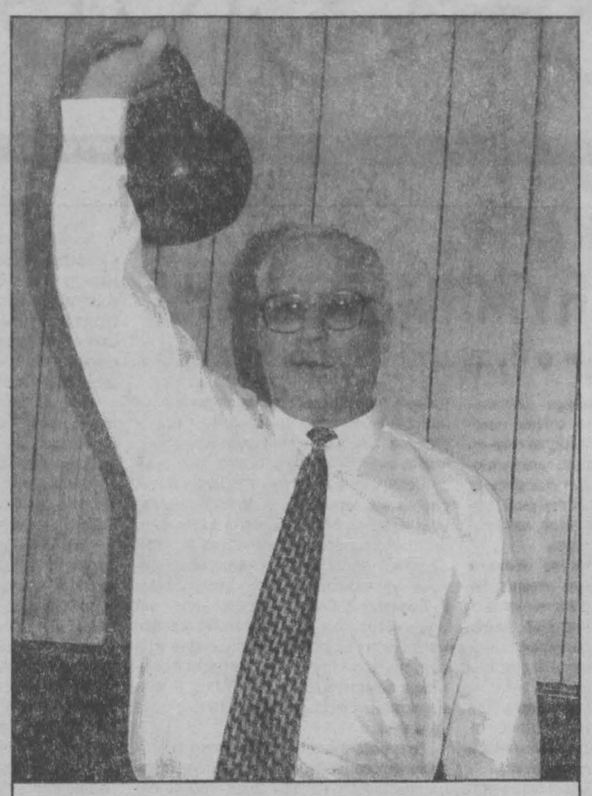

ПОДНИМЕМ КУЗБАСС!

Валерий ТЫСЯЧНЫЙ, кандидат в депутаты областного Совета по округу № 4.

Кемеровский Сберегательный банк - населению.

Вы храните все сбережения в валюте - это хорошо. Но еще лучше, если она хранится на валютном вкладе в Сбербанке. Для Вас - различные виды вкладов с повышенными процентными ставками. Внимание! Вкладчики, открывшие валютные вклады в период с 12 по 30 апреля т.г., участвуют в розыгрыше призов. Не упустите свой шанс!

Безналичные расчеты со вкладов в банке экономят Ваше время. Помните, время - вот истинное богатство.

Вам надо перевести деньги - Сбербанк предложит Вам самый выгодный тариф.

Вы не хотите доверять никому свои деньги - тогда лучше всего держать их в электронном кошельке - пластиковой карте Сбербанка. Здесь они всегда при Вас и не страшны потери и кражи.

Срочны нужны деньги? Не беда. И здесь Вам поможет Сберегательный банк. Кредиты населению на срок от года до десяти лет по самым низким процентным ставкам.

Сбербанк может многое. Мы рады Вам помочь.
Обращайтесь в отделения Сберегательного банка в городах и районных центрах области.

Телефон для справок в г. Кемерово 35-20-72. Ген.лиц.ЦБ РФ № 1481 от 20.06.91 г.

ДИРЕКЦИЯ ОБЛАСТНОГО ДОРОЖНОГО ФОНДА НАПОМИНАЕТ,

что согласно распоряжению № 271-р от 13.03.99 г. губернатора Кемеровской области с 15 апреля по 31 мая 1999 г. будет запрещено движение грузового транспорта по областным дорогам общего пользования полной массой более 10 тонн, а на дороге федерального значения Новосибирск-Иркутск с подъездом к г. Томску — грузового транспорта, имеющего осевую нагрузку более 6 тонн.

В экстренных случаях будут выдаваться разовые пропуска.

Дирекция областного дорожного фонда рекомендует осуществить перевозки заблаговременно или переадресовать их на железнодорожный транспорт.

Справки по телефонам: 36-81-53, 36-91-26, 36-81-83.

Руководителям газоиспользующих и газораспределительных организаций Кемеровской области

В связи с реорганизацией надзорных органов РФ с 01.04.99 года прекращает свою деятельность региональная инспекция газнадзора ОАО «Газпром» и все ее функции передаются государственной газовой инспекции управления «Кузбассгосэнергонадзор» Минтопэнерго РФ, расположенной по адресу: 650099, г. Кемерово, ул. Красноармейская, 120, 3-й этаж.

Сибирская ассоциация психоаналитиков предлагает психоаналитическое консультирование детей и взрослых, индивидуальное и семейное.
Тел. в Кемерове 23-07-30, в Новокузнецке 47-06-11.

ВТОРНИК, 6 АПРЕЛЯ

I ПРОГРАММА

6.00 Телеканал «Доброе утро»
9.00 Новости
9.15 Премьера сериала «Во имя любви». 1998 год.
10.15 Взгляд
11.05 «Большая «Смехопанорама Евгения Петросяна»
11.50 Домашняя библиотека
12.00 Новости
12.15 Программа «Вместе»
13.00 Милицейский сериал «Улицы разбитых фонарей-3». «Женское счастье»
13.55 Возвращение Третьяковки. История одного шедевра
14.30 Мультсериал «Герой боевика»
14.55 Программа передач
15.00 Новости
15.15 Сериал «Космическая полиция»
15.45 Счастливый случай
16.30 ...До шестнадцати и старше
17.00 «Во имя любви». Сериал
18.00 Новости (с сурдопереводом)
18.15 Угадай мелодию
18.45 Здесь и сейчас
19.05 Тема
19.45 Милицейский сериал «Улицы разбитых фонарей-3». «Многая лета»
20.45 Спокойной ночи, малыши!
21.00 Время
21.35 Погода
21.40 Нонна Мордюкова и Владислав Дворжецкий в фильме «Возврата нет»
23.25 Однако
23.35 Программа передач

II ПРОГРАММА

Канал «Россия»

07.00-9.35 ДОБРОЕ УТРО, РОССИЯ!
07.20 «У всех на устах».
07.45 Телеигра «Программа передач».
09.15 «Дежурная часть».
09.35 «Телемагазин».
09.50 «Товары - почтой».
10.00 «Санта-Барбара». Многосерийный художественный телефильм.
10.45 «Музыка, музыка...».
11.00 ВЕСТИ.
11.30 Александр Лазарев, Ирина Апексимова, Нина Русланова и Василий Лановой в телесериале «Мелочи жизни».
12.10 «Андрейка-клоун». Документальный фильм.
14.00 ВЕСТИ.
14.30 «Матери, жены и любовницы» Телесериал. (Польша).
15.25 «Богатые и знаменитые». Телесериал (Аргентина).
16.20 «Молочный суп-ассорти». Мультфильм.
16.25 «Первые поцелуи». Телесериал (Франция).
17.00 ВЕСТИ

ТВК представляет

17.30 Чадо
17.50 «Крупным планом». Выборы-99
18.10 «Милостью божьей». Телесериал
19.00 В центре внимания
19.25 «Крупным планом». Выборы-99
20.00 Пульс
20.35 Вести (РТР)
21.05 «Крупным планом» Выборы-99
21.35 Темная лошадка
21.50 Овертайм
22.10 «Сверим наши песни» В.Лансберг
22.30 «Крупным планом». Выборы-99
22.50 Денежка
23.10 «Найтмен». Телесериал

Канал «Россия»

00.05 ВЕСТИ.

III ПРОГРАММА

Телекомпания NTSC

6.00 Программа передач
6.05 Сериал «Верность любви»
7.00 «Новости Сибири»
7.30 «Из жизни женщины»
8.00 «Новости NTSC»
8.20 «Без комментариев»

ТВК представляет

8.30 Пульс
9.00 «Запретная женщина». Телесериал
9.50 «Шарки и Джорж» Мультфильм
10.10 «Милостью божьей». Телесериал
11.00 Выступление депутата Госдумы
11.10 Музыка
11.35 Молодежная студия «Больше трех»
12.10 Ваш выход
12.25 «Найтмен». Телесериал
13.10 Пульс

Телекомпания NTSC

13.30 Программа передач
13.35 «Новости Сибири»
14.05 «Доктор Мертенс» Программа о здоровье
14.30 Мультсериал «Новые приключения Пиноккио» 12 с.
15.00 Сериал «Тихие воды». 73-я с.
16.00 Мультсериал «Приключения Папируса». 26-я с.
16.30 Сериал для подростков «Эмили из Нью- Мун» (Канада) 6 с.
17.30 Молодежный сериал «Признания юности» 4 с.
18.00 «Новости Сибири»
18.25 Программа передач
18.30 Сериал «Верность любви» 48-я с.
19 30 Национальный интерес с Дмитрием Киселевым
20.00 «Новости NTSC»
20.20 «Без комментариев»
20.25 «Г..о..о..о..л»
20.45 «10 вопросов NTSC» Выборы-99 с
21.05 Сериал «Она написала убийство»
22.05 Триллер «Смертельно опасный мистер Фрост» (Франция-Великобритания)
00.15 Сериал «Полицейская академия». 11-я с.
01.15 Национальный интерес с Дмитрием Киселевым

IV ПРОГРАММА

«Студия «Алеко»

7.00 «Сегодня»
7.45 «Домино» (ТВ-МОСТ)
7.55 «Желтые страницы» (ТВ-МОСТ)
8.00 «Грани». Информационно-аналитическая программа (ТВ-МОСТ)
8.15 Мультфильм
8.25 «Карданный вал»
8.35 «Сегодняшко-Москва»
9.00 «Сегодня»
9.10 Сериал. «Любовь и тайны Сансет Бич» (США)
10.00 «Сегодня»
10.15 «Герой дня без галстука»
10.40 Криминал. «Чистосердечное признание»
11.05 «Своя игра»
11.30 Дог-шоу «Я и моя собака»
12.00 «Сегодня»
12.20 «От «Винта!»
12.30 «Старый телевизор» вспоминает: «Россия молодая»
14.00 «Сегодня»
14.20 Час сериала. «Детектив Нэш Бриджес» (США)
15 20 «Сегодняшко». «Красная стрела»
16.00 «Сегодня»
16.30 Мир приключений и фантастики. «Человек из Суэца», заключит. серия (Франция)
17.25 «Я - телохранитель»
17.35 «Впрок»
17.45 «Живые новости»
18.00 «Сегодня»
18.30 «Сегодняшко»
19.10 Сериал. «Любовь и тайны Сансет Бич» (США).
20.00 «Сегодня»
20.20 «Желтые страницы» (ТВ-МОСТ)
20.25 Наше кино. Андрей Ростоцкий в боевике «Непобедимый»
21.50 Профессия - репортер. «Кризисы и стрессы»
22.05 «Темная сторона Луны». Музыкально-информационная программа
22.20 «Домино» (ТВ-МОСТ)
22.35 «Желтые страницы» (ТВ-МОСТ)
22.40 «Грани». Информационно-аналитическая программа (ТВ-МОСТ)
23.00 «Сегодня»
23.40 Герой дня
0.10 Час сериала. «Детектив Нэш Бриджес» (США)
1.00 «Большие деньги»
1.10 «Впрок»
1.35-01.50 «Криминал»

V ПРОГРАММА

Телекомпания ТВ-3

7.00, 7.30, 8.00, 8.30, 9.00 Информационная программа, погода
7.10, 8.15 «Спорт»
7.15, 08.20 Погода
7.20 «Градусник» Программа о здоровье
7.25, 08.45 «Сегодняшко» Народные новости в прямом эфире
7.35 Мультфильм
7.45 «Карданный вал»
7.50 «Впрок»
8.25 «Криминал»
8.35 «Большие деньги»
9.10 Сериал «Любовь и тайны Сансет Бич» (США)
10.00 «Сегодня»
10.15 «Герой дня без галстука»
10.40 «Криминал. Чистосердечное признание»
11.05 «Своя игра»
11.30 Дог-шоу «Я и моя собака»
12.00 «Сегодня»
12.20 «От «Винта!»
12.30 «Старый телевизор» вспоминает: «Россия молодая»
14.00 «Сегодня»
14.30 Час сериала «Детектив Нэш Бриджес» (США)
15.20 «10 вопросов NTSC» Д.Сагаре (из архива)
16.00 «Сегодня»
16.30 Мир приключений и фантастики «Человек из Суэца» (Франция) Закл. серия
17.30 «Впрок»
17.55 Сериал «Любовь и тайны Сансет Бич» (США)
18.40 «Криминал»
19.00 «Сегодня»
19.40 «Герой дня»
20 00 Боевик «Гидросфера»
22.00 «Сегодня»
20.45 Час сериала «Детектив Нэш Бриджес» (США)
23.40 «Сегодняшко»
0.20 «Сегодня в полночь»
0.50 Футбольный клуб

СРЕДА, 7 АПРЕЛЯ

I ПРОГРАММА

06.00 Телеканал «Доброе утро»
09.00 Новости
09.15 «Во имя любви». Сериал
10.15 Тема
10.55 «Мой друг Мартын». Мультфильм
11.15 В мире животных (с сурдопереводом)
12.00 Новости
12.15 Программа «Вместе»
13.00 Милицейский сериал «Улицы разбитых фонарей-3». «Многая лета»
13.55 Возвращение Третьяковки. История одного шедевра
14.30 Мультсериал «Герой боевика»
14.55 Программа передач
15.00 Новости
15.15 Сериал «Космическая полиция»
15.45 Классная компания
16.00 Зов джунглей
16.30 ...До шестнадцати и старше
17.00 «Во имя любви». Сериал
18.00 Новости (с сурдопереводом)
18.15 Угадай мелодию
18.45 Здесь и сейчас
19.05 Человек и закон
19.45 Милицейский сериал «Улицы разбитых фонарей-3». «Лекарство от скуки»
20.45 Спокойной ночи, малыши!
21.00 Время
21.35 Погода
21.40 Евгений Леонов в фильме Георгия Данелии. «Слезы капали».
23.15 Однако
23 30 Документальный детектив. «Обнаружить и ликвидировать. «Дело военных строителей. 1955 год.
23.55 Футбол. Кубок России. 1/4 финала. «Динамо» (Москва) — «Сатурн» (Раменское).
01 40 Программа передач

II ПРОГРАММА

Канал «Россия»

07.00-9.35 ДОБРОЕ УТРО, РОССИЯ!
07.20 «У всех на устах».
07.45 Телеигра «Программа передач».
09.15 «Дежурная часть».
09.35 «Телемагазин».
09.50 «Товары - почтой».
10.00 «Санта-Барбара». Многосерийный художественный телефильм.
10.45 «Музыка, музыка...».
11.00 ВЕСТИ.
11.30 Митхун Чакраборти в телесериале «Танцуй, танцуй!»(Индия).
12.30 ДИАЛОГИ О ЖИВОТНЫХ. Документальный фильм «Естественный отбор».
13.30 «38 попугаев». «Гномы и горный король». Мультфильмы.
13.45 «Музыка, музыка...».
14.00 ВЕСТИ.
14.30 «Матери, жены и любовницы». Телесериал. (Польша).
15.25 «Богатые и знаменитые». Телесериал (Аргентина).
16.20 «Свиные ножки с овощами». Мультфильм.
16.25 «Первые поцелуи». Телесериал (Франция).
17.00 ВЕСТИ

ТВК представляет

17.30 «Это - Жириновский». Документальный фильм
17.50 «Крупным планом». Выборы-99
18.10 «Милостью божьей». Телесериал
19.00 В центре внимания
19.25 «Крупным планом». Выборы-99
20.00 Пульс
20.35 Вести (РТР)
21.05 «Крупным планом». Выборы-99
21.35 Ваш выход
21.55 Комментатор
22.30 «Крупным планом». Выборы-99
22.50 Сильная половина
23.20 «Найтмен». Телесериал

Канал «Россия»

00.30 АВТОШОУ.

III ПРОГРАММА

Телекомпания NTSC

06.00 Программа передач
06.05 Сериал «Верность любви» БС
07.00 «Новости Сибири»
07.30 «Из жизни женщины»
08.00 «Новости NTSC»
08.20 «Без комментариев»

ТВК представляет

08.30 Пульс
09.00 «Запретная женщина». Телесериал
09.50 «Шарки и Джорж». Мультфильм
10.10 «Милостью божьей». Телесериал
11.00 Чадо
11.15 Уроки русского языка
11.35 Телепрограмма «Тайны, чудеса и магия»
12.00 Фонарь
12.25 «Найтмен». Телесериал
13.10 Пульс

Телекомпания NTSC

13.30 Программа передач
13.35 «Новости Сибири»
14.05 «Г..о..о..о..л»
14.30 Мультсериал «Новые приключения Пиноккио» 13 с.
15.00 Сериал «Тихие воды». 74-я с.
16.00 Мультсериал «Дом Уимзи»
16.30 Сериал для подростков «Эмили из Нью- Мун» 7 с.
17.30 Молодежный сериал «Признания юности» 5 с.
18.00 «Новости Сибири»
18.25 Программа передач
18.30 Сериал «Верность любви». 49-я с.
19.30 Ток-шоу А.Караулова «Момент истины»
20.00 «Новости NTSC»
20.20 «Без комментариев»
20.25 «Эх, дороги!..»
20.40 «10 вопросов NTSC» Выборы- 99
21.00 Сериал «Она написала убийство»
22.00 Комедия «Ягуар» (Франция)
00.00 Музыкальный антракт. «Глобальные новости» Астрологический прогноз Павла Глобы
00.15 Сериал «Полицейская академия». 12-я с.
01.15 Ток-шоу А.Караулова «Момент истины»

IV ПРОГРАММА

«Студия «Алеко»

7.00 «Сегодня»
7.45 «Домино» (ТВ-МОСТ)
7.55 «Желтые страницы» (ТВ-МОСТ)
8.00 «Грани». Информационно-аналитическая программа (ТВ-МОСТ)
8.15 Мультфильм
8.25 «Карданный вал»
8.35 «Сегодняшко-Москва»
9.00 «Сегодня»
9.10 Сериал «Любовь и тайны Сансет Бич» (США)
10.00 «Сегодня»
10.15 Наше кино. Наталья Варлей, Лия Ахеджакова и Спартак Мишулин в фильме «Талисман»
11.20 Мультфильм «Шапокляк»
11.40 «Среда». Экологическая программа
12.00 «Сегодня»
12.20 «От «Винта!»
12.30 «Старый телевизор» вспоминает: «Россия молодая»
14.00 «Сегодня»
14.20 Час сериала. «Детектив Нэш Бриджес» (США)
15.20 «Сегодняшко». «Красная стрела»
16.00 «Сегодня»
16.30 Мир приключений и фантастики. «Магические приключения», 1 серия (США)
17.25 «Я - телохранитель»
17.35 «Впрок»
17.45 «Живые новости»
18.00 «Сегодня»
18.30 «Сегодняшко»
19.10 Сериал «Любовь и тайны Сансет Бич» (США)
20.00 «Сегодня»
20.25 «Желтые страницы» (ТВ-МОСТ)
20.30 Мир кино. Малкольм Макдауэлл и Майкл Парэ в боевике «Гидросфера» (США)
22.20 «Домино» (ТВ-МОСТ)
22.35 «Желтые страницы» (ТВ-МОСТ)
22.40 «Грани». Информационно-аналитическая программа (ТВ-МОСТ)
23.00 «Сегодня»
23.35 Герой дня
0.05 Час сериала. «Детектив Нэш Бриджес» (США)
1.00 «Большие деньги»
1.10 «Впрок»
1.35-01.50 «Криминал»

V ПРОГРАММА

Телекомпания ТВ-3

7.00, 7.30, 8.00, 8.30, 9.00 Информационная программа, погода
7.10, 08.15 «Спорт»
7.15, 8.20 Погода
7.20 «Градусник» Программа о здоровье
7.25, 08.45 «Сегодняшко» Народные новости в прямом эфире
7.35 Мультфильм
7.45 «Карданный вал»
7.50 «Впрок»
8.25 «Криминал»
8.35 «Большие деньги»
9.10 Сериал «Любовь и тайны Сансет-Бич» (США)
10.00 «Сегодня»
10.15 Х/ф «Талисман»
11.20 Мультфильм
11.40 «Среда».
12.00 «Сегодня»
12.30 «Старый телевизор» вспоминает: «Россия молодая»
14.00 «Сегодня»
14.30 «Суд идет»
15.20 «10 вопросов NTSC» Е.Богданову (из архива)
16.00 «Сегодня»
16.30 Мир приключений и фантастики «Магические приключения» (США)
17.15 Мультфильм
17.30 «Впрок»
17.55 Сериал «Любовь и тайны Сансет Бич» (США)
18.45 «Криминал»
19.00 «Сегодня»
19.35 «Герой дня»
19.55 Мелодрама «Сама себе хозяйка»(США)
22.00 «Сегодня»
22.35 Футбол. Лига чемпионов. Полуфинал. «Динамо» (Киев) - «Бавария» (Мюнхен).
0.35 «Сегодняшко»
1.25 Дневник лиги чемпионов

ХОЗРАСЧЕТНОЕ ОБЩЕТЕРАПЕВТИЧЕСКОЕ ОТДЕЛЕНИЕ №2
КЕМЕРОВСКОЙ ОБЛАСТНОЙ КЛИНИЧЕСКОЙ БОЛЬНИЦЫ
(заведующая отделением И. М. Лещинская)
ПРЕДЛАГАЕТ

ДИАГНОСТИКУ И ЛЕЧЕНИЕ

ПО ВЫСОКИМ ТЕХНОЛОГИЯМ
ЗАБОЛЕВАНИЙ СЕРДЕЧНО-СОСУДИСТОЙ СИСТЕМЫ, СУСТАВОВ, ЛЕГКИХ, ПИЩЕВАРИТЕЛЬНОГО ТРАКТА, ПОЧЕК, ЭНДОКРИННОЙ СИСТЕМЫ И ДРУГОЕ.
К вашим услугам высококвалифицированные специалисты, повышенный комфорт в палатах и хорошее питание.
Справки по тел. 52-18-74.
Терапевтический корпус, 3-й этаж.
Лицензия 00325 сер. 1-АА выдана 12.04.1995 г. ЛАК АКО.

Информационная служба «Клиент»
52-22-22

1. Бесплатная информация о:
- ценах на товары и услуги кемеровских фирм;
- курсах валют;
- рублевых и валютных вкладах в банках Кемерова.
2. Радиореклама на оптовом рынке по адресу: ул. Тухачевского, 100.

Звоните, будем рады вам.

РОССИЙСКАЯ ОФИСНАЯ МЕБЕЛЬ

Столы компьютерные (от 990 руб.)
Столы письменные (от 955 руб.)
Шкафы для одежды (от 1690 руб.)
Шкафы и стеллажи для бумаг.
Цвет: орех, дуб, серый, черный.

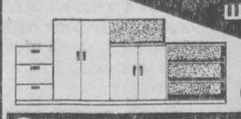

Сейфы, шкафы металлические

Стулья для персонала и посетителей
Прочная металлическая конструкция
Оригинальный дизайн.
Цвет - серый, черный.
От 315 руб.

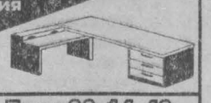

"ЭСТА", Кемерово, Соборная, 8. Тел.: 36-14-43.

АВТОМОБИЛИ «НИССАН» европейской комплектации, кожаный салон и т. д.

Цены: «Примера SLX» — от 18000 $,
«Патрол-SE», турбодизель — от 38000 $,
«Террано SE», турбодизель — от 33000 $.
А/м «ГАЗ-3110» (пятиступенчатая коробка).
Тел.: 28-72-00, 28-77-02.

ЧЕТВЕРГ, 8 АПРЕЛЯ

I ПРОГРАММА

06.00 Телеканал «Доброе утро»
09.00 Новости
09.15 «Во имя любви». Сериал
10.20 Человек и закон
11.05 Клуб путешественников (с сурдопереводом)
11.50 Домашняя библиотека
12.00 Новости
12.15 Программа «Вместе»
13.00 Милицейский сериал «Улицы разбитых фонарей-3». «Лекарство от скуки»
13.55 Возвращение Третьяковки. История одного шедевра
14.30 Мультсериал «Герой боевика»
14.55 Программа передач
15.00 Новости
15.15 Сериал «Космическая полиция»
15.45 Волшебный мир, или Синема
16.00 Улица Сезам
16.30 ...До шестнадцати и старше
17.00 «Во имя любви». Сериал
18.00 Новости (с сурдопереводом)
18.15 Угадай мелодию
18.45 Здесь и сейчас
19.05 В поисках утраченного. Эраст Гарин. Ведущий - Г.Скороходов
19.45 Милицейский сериал «Улицы разбитых фонарей-3». «Ля-Ля-Фа» (заключительная серия)
20.45 Спокойной ночи, малыши!
21.00 Время
21.35 Погода
21.40 Психологическая мелодрама по мотивам романа Э.Ожешко «Франка - жена Хама».
23.15 Однако
23.30 Александр Гордон. «Собрание заблуждений»
23.55 Программа передач

II ПРОГРАММА

Канал «Россия»

07.00-9.35 ДОБРОЕ УТРО, РОССИЯ!
07.20 «У всех на устах».
07.45 Телеигра «Программа передач».
08.20 Торговый дом «Ле Монти».
09.15 «Дежурная часть».
09.35 «Телемагазин».
09.50 «Товары - почтой».
10.00 «Санта-Барбара». Многосерийный художественный телефильм.
10.45 «Музыка, музыка...».
11.00 ВЕСТИ.
11.30 «Танцуй, танцуй!». Телесериал (Индия).
12.30 ДИАЛОГИ О ЖИВОТНЫХ. Документальный фильм «Естественный отбор».
13.30 «Завтра будет завтра». «Чемодан». Мультфильмы.
13.45 «Музыка, музыка...».
14.00 ВЕСТИ.
14.30 «Матери, жены и любовницы». Телесериал. (Польша).
15.25 «Богатые и знаменитые». Телесериал (Аргентина).
16.15 «Пони бегает по кругу». «Погоня». Мультфильмы.
16.25 «Первые поцелуи». Телесериал (Франция).
17.00 ВЕСТИ

ТВК представляет

17.30 Чадо
17.50 «Крупным планом». Выборы-99
18.10 «Милостью божьей». Телесериал
19.00 В центре внимания
19.20 «Крупным планом». Выборы-99
19.35 «Бен идет в школу». Английский язык
20.00 Пульс
20.35 Вести (РТР)
21.05 «Крупным планом». Выборы-99
21.15 Областная больничная касса представляет программу «Будьте здоровы»
21.20 «Крупным планом». Выборы-99
21.35 Советы огородникам
22.10 Музыка
22.20 Провинция
22.30 «Крупным планом». Выборы-99
22.45 Денежка
23.05 «Найтмен». Телесериал

Канал «Россия»

00.05 «Дежурная часть».
00.20 ВЕСТИ.
00.50 ПОДИУМ Д'АРТ.
01.20 ГОРЯЧАЯ ДЕСЯТКА.

III ПРОГРАММА

Телекомпания NTSC

06.00 Программа передач
06.05 Сериал «Верность любви». 50-я с.
07.00 «Новости Сибири»
07.30 «Из жизни женщины»
08.00 «Новости NTSC»
08.20 «Без комментариев»

ТВК представляет

08.30 Пульс
09.00 «Запретная женщина». Телесериал
09.50 «Шарки и Джордж»
10.10 «Милостью божьей». Телесериал
11.00 Опасная зона
11.30 Уроки орфографии
11.50 Городской телеканал
12.25 «Найтмен». Телесериал
13.10 Пульс

Телекомпания NTSC

13.30 Программа передач
13.35 «Новости Сибири»
14.05 «Эх, дороги!..»
14.20 Мультфильм
14.30 М/с «Новые приключения Пинокkио» 14 с.
15.00 Сериал «Тихие воды». 75-я с.
16.00 Мультсериал «Дом Уимзи»
16.30 Сериал для подростков «Эмили из Нью-Мун». 8-я с.
17.30 Молодежный сериал «Признания юности» 6 с.
18.00 «Новости Сибири» с
18.25 Программа передач
18.30 Сериал «Верность любви». 50-я с.
19.30 Национальный интерес с Дмитрием Киселевым
20.00 «Новости NTSC»
20.20 «Без комментариев»
20.25 «Мой город»
20.45 «10 вопросов NTSC» Выборы-99
21.05 Сериал «Она написала убийство»
22.05 Мелодрама «Каким ты меня хочешь» (Италия, 1995). Реж. Кармине Аморозо
00.05 Музыкальный антракт «Глобальные новости»
00.20 Сериал «Полицейская академия» (США, 1997 г.) 13 с.
01.20 Национальный интерес с Дмитрием Киселевым

IV ПРОГРАММА

«Студия «Алеко»

7.00 «Сегодня»
7.45 «Домино» (ТВ-МОСТ)
7.55 «Желтые страницы» (ТВ-МОСТ)
8.00 «Грани». Информационно-аналитическая программа (ТВ-МОСТ)
8.15 Мультфильм
8.25 «Карданный вал»
8.35 «Сегоднячко-Москва»
9.00 «Сегодня»
9.10 Сериал. «Любовь и тайны Сансет Бич» (США)
10.00 «Сегодня»
10.15 Мир кино. Олимпия Дукакис и Линдсей Вагнер в фильме «Огонь во тьме» (США)
12.00 «Сегодня»
12.20 «От «Винта!»
12.30 «Старый телевизор» вспоминает: «Россия молодая»
14.00 «Сегодня»
14.20 «Суд идет»
15.10 Мультфильм «Веселая карусель»
15.20 «Сегоднячко». «Красная стрела»
16.00 «Сегодня»
16.30 Мир приключений и фантастики. «Магические приключения» (США)
17.25 «Я - телохранитель»
17.35 «Впрок»
17.45 «Живые новости»
18.00 «Сегодня»
18.25 «Сегоднячко»
19.10 Сериал. «Любовь и тайны Сансет Бич» (США)
20.00 «Сегодня»
20.25 «Футбольный клуб»
21.05 «Желтые страницы» (ТВ-МОСТ)
21.10 Наше кино. Наталья Варлей, Лия Ахеджакова и Спартак Мишулин в фильме «Талисман»
22.10 «Страна советов» (ТВ-МОСТ)
22.25 «Домино» (ТВ-МОСТ)
22.35 «Желтые страницы» (ТВ-МОСТ)
22.40 «Грани». Информационно-аналитическая программа (ТВ-МОСТ)
23.00 «Сегодня»
23.40 Герой дня
0.05 Футбол. Лига чемпионов. Полуфинал. «Динамо» (Киев) - «Бавария» (Мюнхен)
2.05-02.35 «Дневник Лиги чемпионов»

V ПРОГРАММА

Телекомпания ТВ-3

7.00, 07.30, 08.00, 08.30, 09.00 Информационная программа, погода
7.10, 08.15 «Спорт»
7.15, 08.20 Погода
7.20 «Градусник» Программа о здоровье
7.25, 08.45 «Сегоднячко» Народные новости в прямом эфире
7.35 Мультфильм
7.45 «Карданный вал»
7.50 «Впрок»
8.25 «Криминал»
8.35 «Большие деньги»
9.10 Сериал «Любовь и тайны Сансет Бич» (США)
10.00 «Сегодня»
10.15 Мир кино. Мелодрама «Огонь во тьме» (США)
12.00 «Сегодня»
12.30 «Старый телевизор» вспоминает: «Россия молодая»
14.00 «Сегодня»
14.30 Час сериала «Детектив Нэш Бриджес» (США)
15.20 «10 вопросов NTSC» А.Пахирко (из архива)
16.00 «Сегодня»
16.30 Мир приключений и фантастики «Магические приключения» (США)
17.15 М/ф
17.30 «Впрок»
17.55 Сериал «Любовь и тайны Сансет Бич» (США)
18.40 «Криминал»
19.00 «Сегодня»
19.40 «Герой дня»
20.00 Мир кино «Доктор Джекилл и мисс Хайд» (США)
21.40 «Профессия- репортер». «След красного слона»
22.00 «Сегодня»
22.45 Час сериала «Детектив Нэш Бриджес» (США)
23.40 «Сегоднячко»
0.20 «Сегодня в полночь»

ПЯТНИЦА, 9 АПРЕЛЯ

I ПРОГРАММА

06.00 Телеканал «Доброе утро»
09.00 Новости
09.15 «Во имя любви». Сериал
10.15 Программа В.Познера «Мы»
10.55 «Сеча при Керженце». Мультфильм
11.10 В поисках утраченного. Эраст Гарин. Ведущий - Г.Скороходов
11.50 Домашняя библиотека
12.00 Новости
12.15 Программа «Вместе»
13.00 Милицейский сериал «Улицы разбитых фонарей-3». «Ля-Ля-Фа» (заключительная серия)
13.55 Возвращение Третьяковки. История одного шедевра
14.30 Мультсериал «Герой боевика»
14.55 Программа передач
15.00 Новости
15.15 Сериал «Космическая полиция»
15.40 Фильм-сказка «Домовик и кружевница»
17.00 «Во имя любви». Сериал
18.00 Новости (с сурдопереводом)
18.15 Футбол. Кубок кубков. Полуфинал. «Локомотив» (Москва) — «Лацио» (Италия).
20.00 Поле чудес
21.00 Время
21.35 Погода
21.40 Премьера Первого канала. «Рихтер, непокоренный». Часть 1-я
23.10 Однако
23.20 «Рихтер, непокоренный». Часть 2-я
00.40 Ночной кинозал. Борис Галкин в приключенческом фильме. «Ожидание полковника Шалыгина»
02.10 Программа передач

II ПРОГРАММА

Канал «Россия»

07.00-9.35 ДОБРОЕ УТРО, РОССИЯ!
07.20 «У всех на устах».
07.45 Телеигра «Программа передач».
08.15 «Тысяча и один день».
09.15 «Дежурная часть».
09.35 «Телемагазин».
09.50 «Товары - почтой».
10.00 «Санта-Барбара». Многосерийный художественный телефильм.
10.45 «Музыка, музыка...».
11.00 ВЕСТИ.
11.30 «Танцуй, танцуй!». Телесериал (Индия).
12.30 ДИАЛОГИ О ЖИВОТНЫХ. Документальный фильм «Естественный отбор».
13.30 «Куда идет слоненок». «Две руки». «Стекло». Мультфильмы.
13.45 «Музыка, музыка...».
14.00 ВЕСТИ.
14.30 «Матери, жены и любовницы». Телесериал. (Польша).
15.25 «Богатые и знаменитые». Телесериал (Аргентина).
16.15 «Кострома». Мультфильм.
16.25 «Первые поцелуи». Телесериал (Франция).
17.00 ВЕСТИ

ТВК представляет

17.30 «Крупным планом». Выборы-99
18.10 «Милостью божьей». Телесериал
19.00 В центре внимания
19.20 «Крупным планом». Выборы-99
19.35 Под знаком зодиака
20.00 Пульс
20.35 Вести (РТР)
21.05 «Крупным планом». Выборы-99
21.15 Молодежная студия «Больше трех»
21.50 «Крупным планом». Выборы-99
22.05 Территория закона
22.25 «Двойник». Художественный фильм

Канал «Россия»

23 40 ВЕСТИ.
00.10 НОЧНОЕ КИНО. Лив Ульман в фильме Ингмара Бергмана «Лицом к лицу» (Швеция).

III ПРОГРАММА

Телекомпания NTSC

06.00 Программа передач
06.05 Сериал «Верность любви». 46-я с.
07.00 «Новости Сибири»
07.30 «Из жизни женщины»
08.00 «Новости NTSC»
08.20 «Без комментариев»

ТВК представляет

08.30 Пульс
09.00 «Запретная женщина». Телесериал
10.10 «Милостью божьей». Телесериал
11.00 Чадо
11.30 Любопытная Варвара
11.45 «Сибирские выкрутасы» во Владимире
11.55 Ситуация
12.15 «Таггерт». Телесериал
13.10 Пульс

Телекомпания NTSC

13.30 Программа передач
13.35 «Новости Сибири»
14.05 «Мой город»
14.30 Сериал «Тихие воды». 76-я с.
15.30 Сериал для подростков «Эмили из Нью-Мун» 9 с.
16.30 Молодежный сериал «Признания юности». 7-я с.
17.00 Сериал «Верность любви». 51-я с.
18.00 «Новости Сибири»
18.25 Программа передач
18.30 Авторская программа А.Караулова «Ворованный воздух» БДТ
19.00 Сериал «Она написала убийство»
20.00 «Новости NTSC»
20.20 «Без комментариев»
20.25 «10 вопросов NTSC»
20.45 Сериал «За чертой опасности» (США- Германия) 1 с.
21.45 Музыкальный антракт. Астрологический прогноз Павла Глобы
22.00 Триллер «Голубой лед» (Великобритания). Реж. Рассел Малкахи. В ролях Майкл Кейн, Шон Янг, Сэм Келли
00.00 «Лучшие матчи НХЛ». «Флорида» - «Вашингтон»
01.15 Авторская программа А.Караулова «Ворованный воздух» БДТ

IV ПРОГРАММА

«Студия «Алеко»

7.00 «Сегодня»
7.45 «Домино» (ТВ-МОСТ)
7.55 «Желтые страницы» (ТВ-МОСТ)
8.00 «Грани». Информационно-аналитическая программа (ТВ-МОСТ)
8.15 Мультфильм
8.25 «Карданный вал»
8.35 «Сегоднячко-Москва»
9.00 «Сегодня»
9.10 Сериал. «Любовь и тайны Сансет Бич» (США)
10.00 «Сегодня»
10.15 Наше кино. Худ. фильм «Валерий Чкалов»
11.45 Мультфильм «Исчезатель»
12.00 «Сегодня»
12.20 Мультфильм «Веселая карусель»
12.30 «Старый телевизор» вспоминает: «Россия молодая»
14.00 «Сегодня»
14.20 «Арина». Программа А. Шараповой
15.10 Мультфильм «Веселая карусель»
15.20 «Сегоднячко». «Красная стрела»
16.00 «Сегодня»
16.30 Мир приключений и фантастики. «Магические приключения» (США)
17.25 «Я - телохранитель»
17.35 «Впрок»
17.45 «Живые новости»
18.00 «Сегодня»
18.30 «Сегоднячко»
19.10 Сериал по пятницам. «Шериф из преисподней» (США)
20.00 «Сегодня»
20.30 «Желтые страницы» (ТВ-МОСТ)
20.35 Мир кино. Шон Янг в комедии Дэвида Прайса «Доктор Джекилл и мисс Хайд» (США)
22.20 «Домино» (ТВ-МОСТ)
22.35 «Желтые страницы» (ТВ-МОСТ)
22.40 «Грани». Информационно-аналитическая программа (ТВ-МОСТ)
23.00 «Сегодня»
23.30 Герой дня
23.55 Мир кино. Тим Рот и Дебора Кара Ангер в криминальном фильме «Домой дороги нет» (США)
1.50-02.15 Премьера НТВ. «Криминальная Россия». «Погоня за призраками», 2 серия

V ПРОГРАММА

Телекомпания ТВ-3

7.00, 07.30, 08.00, 08.30, 09 00 Информационная программа, погода
7.10, 08.15 «Спорт»
7.15, 08.20 Погода
7.20 «Градусник» Программа о здоровье
7.25, 08.45 «Сегоднячко» Народные новости в прямом эфире
7.35 Мультфильм
7.45 «Карданный вал»
7.50 «Впрок»
8.25 «Криминал»
8.35 «Большие деньги»
9.10 Сериал «Любовь и тайны Сансет Бич» (США)
10.00 «Сегодня»
10.15 Наше кино. Х/ф «Валерий Чкалов»
11.45 М/ф
12.00 «Сегодня»
12.30 «Старый телевизор» вспоминает: «Россия молодая»
14.00 «Сегодня»
14.30 «Арина». Программа А.Шараповой
15.20 «10 вопросов NTSC» А.Малыхину (из архива)
16.00 «Сегодня»
16.30 Мир приключений и фантастики «Магические приключения» (США)
17.15 Мультфильм
17.30 «Впрок»
17.55 Футбольный клуб
18.40 «Криминал»
19.00 «Сегодня»
19.30 «Герой дня»
19.50 Русский детектив «Петровка, 38»
21.30 «Спросите Лившица»
22.00 «Сегодня»
22.45 Криминальная Россия «Погоня за призраками» 2 с
23.15 Мир кино. Криминальная драма «Домой дороги нет» (США)

СУББОТА, 10 АПРЕЛЯ

I ПРОГРАММА

8.05 С.Бондарчук в фильме «Сережа»
9.25 Слово пастыря. Митрополит Кирилл
9.45 Домашняя библиотека
10.00 Новости
10.15 Программа «100%»
10.45 «Утренняя почта» с Юрием Николаевым
11.20 «Каламбур». Юмористический журнал
11.50 Смак
12.10 Возвращение Третьяковки. История одного шедевра
12.40 Песня-99
13.25 Премьера Первого канала. Фильм «В той стране».
14.55 Программа передач
15.00 Новости
15.15 Лев Николаев в программе «Цивилизация»
15.45 В мире животных
16.25 Умницы и умники
16.50 «Лебеди Непрядвы». Мультфильм
17.15 Как это было. «Звездные войны». 1959 год.
18.00 Новости (с сурдопереводом)
18.15 «Не нам, а имени твоему...» Концерт классической музыки в Храме Христа Спасителя.
18.40 «Чтобы помнили...» Владислав Дворжецкий. Ведущий - Л.Филатов
19.20 А.Баталов, М.Ульянов, Л.Савельева, В.Дворжецкий в фильме «Бег». Часть 1-я.
21.00 Время
21.35 «Бег». Часть 2-я
23.20 Тема недели
23.35 Ратные подвиги князя в фильме «Житие Александра Невского»
00.55 «Чудо Благодатного огня». Передача из Иерусалима

II ПРОГРАММА

Канал «Россия»

8.00 «Мальчики». Художественный фильм.
9.30 «Всех поймал». «Сокровища затонувших кораблей». Мультфильмы.
10.00 ДОБРОЕ УТРО, СТРАНА!
10.35 САМ СЕБЕ РЕЖИССЕР.
11.05 «Сто к одному». Телеигра.
11.50 «Любовь с первого взгляда».
12.15 «Золотой ключ».
12.30 «Домашние хлопоты с Натальей Варлей».
13.00 «Неделя в Санта-Барбаре». Телесериал.
14.00 ВЕСТИ.
14.30 НЕДЕЛЯ ВЛАСТИ.
14.55 Елена Яковлева, Сергей Тарамаев, Александр Романцов в религиозной драме «Мать Иисуса».
16.20 «Игуменья Серафима». Документальный фильм из цикла «Избранницы».
17.00 «Русская тайна». Документальный фильм.
18.05 МОЯ СЕМЬЯ

ТВК представляет

19.00 Губернские новости

Канал «Россия»

20.00 ВЕСТИ.
20.35 Михаил Ульянов, Александр Збруев, Ольга Понизова в оптимистической мелодраме Дмитрия Астрахана «Все будет хорошо». 1-я, 2-я серии.
23.05 «Сошествие Благодатного Огня». Видеофильм.
23.30 «Первая любовь». Художественный фильм.

III ПРОГРАММА

Телекомпания NTSC

6.00 Игра «Хрустальный лабиринт»
7.00 Мультсериал «Детская власть» (США) 3 с.
7.30 «Мой любимец и я» 2-я с.
8.00 Фильм «Полет с космонавтом» (СССР)
9.30 Мультфильмы
10.00 «Новости NTSC»
10.20 «Без комментариев»
10.25 «10 вопросов NTSC»
11.00 «Открытые небеса». Документальный фильм из рубрики «Кино о кино». «Голливуд», 7-я с. «Диктаторы»
12.00 Сериал для детей «Пытливые умы». 6-я с.
12.30 Игра «Хрустальный лабиринт»
13.30 «Европейская футбольная неделя»
15.00 Итальянские новеллы «Трещина» и «Защитная ностальгия»
15.30 Сериал «СиКвест». 26-я серия
16.30 «Суета вокруг рояля»
17.00 Сериал «Супруг Ее Превосходительства». 10-я с.
18.00 Сериал «За чертой опасности» 2-я с.
19.00 Комедия Владимира Меньшова «Ширли- Мырли»

IV ПРОГРАММА

«Студия «Алеко»

7.30 «Европа сегодня». Тележурнал («Немецкая волна»)
8.00 Наше кино. Детектив «Петровка, 38»
9.30 «Сегодня»
10.15 «Домино» (ТВ-МОСТ)
10.25 «Желтые страницы» (ТВ-МОСТ)
10.30 «Грани». Информационно-аналитическая программа (ТВ-МОСТ)
10.55 Мир приключений и фантастики. «Миго-инопланетянин» (США)
11.25 Телеигра «Пойми меня»
12.00 «Сегодня»
12.15 «Темная сторона Луны». Музыкально-информационная программа
12.30 «Своя игра»
13.10 Профессия - репортер. «След красного слона»
13.30 Спросите Лившица...
14.00 «Сегодня»
14.15 Сериал по выходным. «Она написала убийство» (США)
15.10 «Суд идет»
16.00 «Сегодня»
16.30 Фонд Ролана Быкова представляет: «Домовой Ролан Быков». Передача 5-я
17.00 Российский хоккей на НТВ. Финал. 3-й матч
19.30 «Герой дня без галстука»
20.00 «Сегодня»
20.20 «ТВ-МОСТ» и «АВ Премьер» представляют: «Звезды мирового футбола». Документальный сериал
21.05 Наше кино. Николай Рыбников и Нонна Мордюкова в фильме «Чужая родня»
23 00 «Сегодня»
23.40 Мир кино. Клинт Иствуд, Джин Хэкман и Ричард Харрис в вестерне «Непрощенный»
2.00-02.45 «Футбольный клуб»

V ПРОГРАММА

Телекомпания ТВ-3

8.00 Наше кино. Детектив «Петровка, 38»
9.30 Старый телевизор вспоминает «Фитиль»
10.00 «Сегодня»
10.15 «Криминал. Чистосердечное признание»
10.40 «Впрок»
10.55 Мир приключений и фантастики «Миго-инопланетянин» (США)
11.25 Телеигра «Пойми меня»
12.00 «Сегодня»
12.15 Профессия-репортёр
12.30 «Своя игра»
13.00 Российский хоккей на НТВ. Финал. 3-й матч
15.30 «Русский век». Анатолий Фирсов в беседе с А. Карауловым
16.00 «Сегодня»
16.15 Сериал по выходным «Она написала убийство» (США)
17.10 «Суд идёт»
18.00 «Дог-шоу» «Я и моя собака»
18.30 «Герой дня без галстука»
19.00 «Сегодня»
19.40 Наше кино Мелодрама «Чужая родня»
21.40 «Итого» с Виктором Шендеровичем
22.00 «Сегодня»
22.45 Мир кино. Х/ф «Непрощенный» (США)

ВСЕ услуги и товары, рекламируемые в газете «КУЗБАСС», подлежат ОБЯЗАТЕЛЬНОЙ СЕРТИФИКАЦИИ.

ВОСКРЕСЕНЬЕ, 11 АПРЕЛЯ

ПАСХА. СВЕТЛЫЙ ПРАЗДНИК ВОСКРЕСЕНИЯ ХРИСТОВА

I ПРОГРАММА

7.30 Пасха Христова. Передача Богослужения из Богоявленского кафедрального собора
9.30 «Дисней-клуб»: «Русалочка»
10.00 Новости спорта
10.15 «Непутевые заметки» Дм.Крылова
10.30 Пока все дома
11.05 Утренняя звезда
11.50 Веселые истории в журнале «Ералаш»
12.05 Служу России!
12.35 Играй, гармонь любимая!
13.00 Крестьянские ведомости
13.30 Сериал «Все путешествия команды Кусто». «Куба: воды судьбы»
14.25 Смехопанорама Евгения Петросяна
15.00 Новости (с сурдопереводом)
15.15 Клуб путешественников
16.05 Ф.Громова в программе «Женские истории»
16.40 «Дисней-клуб»: «Тимон и Пумба»
17.05 «Дисней-клуб»: «Аладдин»
17.35 Леонид Якубович в телеигре «Колесо истории»
18.20 Приглашает Концертная студия Останкино. Евгений Матвеев
19.20 Галина Польских, Евгений Матвеев в фильме «Любить по-русски»
21.00 Время
21.40 Золотая серия. Фильм Эльдара Рязанова «Вокзал для двоих». 1-я и 2-я серии
00.10 Новости
00.25 Футбольное обозрение
00.55 Мартин Шин в фильме «Четвертый волхв»
2.15 Программа передач

II ПРОГРАММА

Канал «Россия»

7.30 «Пасха Христова». Трансляция торжественного богослужения из Богоявленского кафедрального собора. Поздравление Святейшего Патриарха Московского и всея Руси Алексия Второго.
9.00 «Служу Отечеству!».
9.30 «Сельские вести».
10.00 ДОБРОЕ УТРО, СТРАНА!
10.30 «Устами младенца». Телеигра.
11.00 «АНШЛАГ» и К°.
12.00 РУССКОЕ ЛОТО.
12.40 «Мир книг с Леонидом Куравлевым».
13.00 «Неделя в Санта-Барбаре». Телесериал.
14.00 ВЕСТИ.
14.30 ФЕДЕРАЦИЯ.
15.10 ПАРЛАМЕНТСКИЙ ЧАС.
16.10 «Закон и порядок». Телесериал (США).
17.00 ДИАЛОГИ О ЖИВОТНЫХ. Документальный фильм «Естественный отбор».
18.00 СТАРАЯ КВАРТИРА. Год 1983-й. Часть 1-я.
19.00 СОВЕРШЕННО СЕКРЕТНО.
20.00 «К-2» ПРЕДСТАВЛЯЕТ: Григорий Горин, Иван Бортник и братья Мищуки в программе «Фрак народа».
21.00 ЗЕРКАЛО.
22.00 Екатерина Савинова, Анатолий Папанов, Александр Ширвиндт и Юрий Белов в кинокомедии «Приходите завтра».
23.50 «Дежурная часть».
00.15 КИНОЗАЛ «К-2». Джулиан Сэндс и Настасья Кински в фильме Паоло и Витторио Тавиани «Ночное солнце» (Италия).

III ПРОГРАММА

Телекомпания NTSC

06.00 «Из жизни женщины»
06.30 Ток- шоу А. Караулова «Момент истины»
07.00 Игра «Хрустальный лабиринт»
08.00 Сериал «Супруг Ее Превосходительства». 11-я с.
09.00 Мультсериал «Детская власть» 4 с.
09.30 «Мой любимец и я» 3-я с.
10.00 Фильм «Формула любви»
11.40 Мультфильм
11.50 «Открытые небеса». Док. фильм «Лувр от Донжона до пирамиды»
13.00 «Кино, кино, кино»
13.30 Игра «Хрустальный лабиринт»
14.30 «Суперхоккей. Неделя НХЛ»
15.30 «Футбольный клуб»
16.00 Итальянские новеллы «Неожиданная радость» и «Напряжение большого города»
16.30 Сериал «СиКвест» 27-я с.
17.30 Мультфильм
18.00 «КВН- Сибирь»
19.30 «Стриж и другие»
20 00 «TV Party Европа плюс» (Теледискотека)
20.30 Сериал «Супруг Ее Превосходительства». 11-я с.
21.30 «Встреча с...» Группа «Лига блюза»
22 30 Сериал «За чертой опасности» 3 с.
23.30 «Однажды вечером»
00.30 Кабаре «Звездная вечеринка»
1.30 Итальянские новеллы «Неожиданная радость» и «Напряжение большого города»

IV ПРОГРАММА

«Студия «Алеко»

8.00 Детский киносеанс. Лариса Малеванная и Лев Дуров в фильме «Весенние перевертыши»
9.30 «Сегодня»
10.15 Наше кино. Худ. фильм «Чужая родня»
12.00 «Сегодня»
12.25 Фонд Ролана Быкова представляет: «Домовой Ролан Быков». Передача 5-я
12.40 «Жизнь замечательных зверей» (Великобритания)
13.15 Мультфильм «Веселая карусель»
13.35 Наше кино. Алла Пугачева в фильме «Женщина, которая поет»
15.00 Документальный сериал. «Любовные истории, которые потрясли мир». «Ава Гарднер и Говард Хьюз» (США-Великобритания)
15.30 «ТВ-МОСТ» и «АВ Премьер» представляют: «Звезды мирового футбола». Документальный сериал
16.00 «Сегодня»
16.15 Мир кино. Антонио Фернандис в фильме «Харапельехос» (Испания)
18.00 «Сегодня»
18.15 «Арина». Программа А. Шараповой
19.15 Премьера НТВ. Грунэр Оливье и Эрик Робертс в боевике «Динамит»
20.50 «Страна советов» (ТВ-МОСТ)
21.00 «Итоги»
22.00 «Итого» с Виктором Шендеровичем
22.20 Премьера НТВ. Брэд Джонсон, Тим Абелль, Рил Эндрюс и Мелинда Кларк в фильме «Солдаты удачи», 1 серия (США)
23.35 Футбол. Чемпионат России. «Алания» (Владикавказ) - ЦСКА (Москва)
1.35 «Куклы»
1.50-02.15 Криминал. «Чистосердечное признание»

V ПРОГРАММА

Телекомпания ТВ-3

8.00 Психологическая мелодрама «Весенние перевертыши»
9.30 Старый телевизор вспоминает «Фитиль»
10.00 «Сегодня»
10.15 Фильм «Чужая родня».
12.00 «Сегодня»
12.15 «Большие деньги»
12.40 «Жизнь замечательных зверей» (Великобритания)
13.10 Наше кино. А.Пугачева в музыкальном фильме «Женщина, которая поет»
14.35 «Любовные истории , которые потрясли мир»
15.00 «Арина». Программа А. Шараповой
16.00 «Сегодня»
16.30 Футбол. Чемпионат России. «Алания» (Владикавказ)-ЦСКА (Москва)
18.30 «Итоги. Предисловие»
19.00 Боевик «Динамит» (США)
20.45 «Куклы»
21.00 «Итоги»
22.00 «Солдаты удачи» 1 с (США)
23.00 «Итоги. Ночной разговор»
23 30 Последний киносеанс . Детектив «Конец насилия» (США-Германия)
1.35 «Футбольный клуб»

ДОМ КИНО «МОСКВА». **Видеозал.** Роберт Хэйз в семейной комедии для детей, мечтающих иметь послушных родителей. КОСИ ГАЗОН (11, 15). Прилив чувств на берегу одиночества в драме УНЕСЕННЫЕ МОРЕМ (13, 17, 19). В фильме снимались: Винсен Перез («ИНДОКИТАЙ»), Рейчел Уайз («ЦЕПНАЯ РЕАКЦИЯ»), Кэти Бэйте («ТИТАНИК») (13, 17, 19). **Стереозал.** Фантастический боевик ГОРОД МРАКА (США) (18, 20). Стереоскопическая кинокомедия ОНА С МЕТЛОЙ, ОН В ЧЕРНОЙ ШЛЯПЕ (12, 14, 16).

«АВРОРА». Фантастический фильм ПОДЗЕМЕЛЬЕ ВЕДЬМ (13, 15, 17, 19).

«КОСМОС». Полнометражный мультфильм о русской принцессе АНАСТАСИЯ (13-30, 15-30). Боевик СКОРОСТЬ-2 (США) (17-30, 20).

Скоро в продаже в киосках "Информпечати" и в магазинах компьютерных программ мультимедийный электронный справочник на CD-ROM

"ТОРГОВО-ПРОМЫШЛЕННЫЙ КОМПЛЕКС КУЗБАССА"

На его красочных страницах Вы найдете:
- информацию о предложениях фирм и организаций Кузбасса и регионов "Сибирского соглашения"
- популярную периодику за 1998 г., в том числе газеты "Кемерово", "Кузбасс", "Наша газета"
- нормативные документы Законодательного собрания области, Кемеровского Совета народных депутатов, распоряжения областной и местных администраций.

Гибкая система поиска, удобная гипертекстовая среда, доступная цена — безусловно повысят эффективность Вашего труда.

Спрашивайте компакт-диск в киосках и по тел. 36-29-06

Компания "Мега"

— ТЭНы (вода, воздух)
— эл. каменки для саун
— водонагреватели
— фляги (40 л)
— ведра (9 и 12 л)
— подойники.

Тел. в г. Кемерово 28-99-54.

ООО «Компал»

(пр. Кузнецкий, 137)

Всегда в продаже в любом объеме: пиломатериал, брус, вагонка, половая рейка, ДСП, ДВП, пакля, цемент и др. стройматериалы.

Тел. 28-49-54.

Высококачественное оборудование для АЗС, нефтебаз и коммунального хозяйства:

бензоколонки, измерительные приборы, насосы и запчасти к ним, дыхательные клапаны и многое другое по очень низким ценам.

Приди и убедись. *Адрес: г. Кемерово, пр. Химиков, 14, кв. 48. Тел. 37-36-82.*

ИНФОРМАЦИЯ ДЛЯ ВАС

Тел. 52-02-10.

Все товары и услуги подлежат обязательной сертификации.

МЕНЯЮТ

В КЕМЕРОВЕ

1-комн. кв. улучш. планир. на Южном — на дом. Тел. 52-93-94, вечером.

1-комн. кв. ул. планир. в «змейке» (9/17,5/34, тел., 7-й эт.) — на 2-комн. «хрущевку» с тел. в центре (кроме нижних этажей). Тел. 35-71-79.

ПРОДАЮТ

Пиломатериал (сосна, хвоя). Доставка. Тел.: 34-25-70, 4-13-33, в любое время.

Склад из профнастила. Тел. 52-34-10.

Диван-экспресс (Кемерово, новый), цена 1,5 тыс. руб., 3 поролоновых матраца (190х90 см, толщина 10 см) — по 200 руб., 2-створч. полиров. тумбочку с декором — 370 руб., кухонный стол, б/у — 450 руб., детскую дерев. кровать — манеж с матрацем, б/у — 200 руб., складной велосипед «Кама», б/у, (один сезон) — 750 руб., стир. машину «Малютка», б/у — 370 руб., электронаждак, б/у — 180 руб., женск. кожаную куртку темно-коричн. цвета, 48 разм. — 350 руб. или обменяю на строит. материал, бытовую технику. Тел. 28-21-49.

Киоск 2х3 на вывоз. Тел. 21-53-97.

Холодильники «Бирюса», цена от 2400 руб. и «Стинол» — от 4100 руб., всех моделей. А также стиральные машины «Сибирь» и «Омь», электропечи «Тайга» и «Мечта». Гарантия. Доставка. Обращаться по адресам: бульвар Строителей, 29, магазин «На бульваре», тел. 51-86-65; пр. Ленина, 70, магазин «Хозтовары», тел. 52-89-41; ул. Рутгерса, 34, тел. 53-96-35, круглосуточно.

Торгово-остановочный павильон в Ленинском районе. Возьму в аренду «Купаву». Тел. 55-13-03.

Срочно! Большой дом в с. Панфилово (5 комнат, слив, капитальный гараж, баня, летняя кухня, все надворные постройки, огород 10 соток, сад 5 соток), недорого. Обращаться по адресу через посредника: с. Панфилово, ул. Школьная, 4. Раб. тел. в Кемерове 52-28-66, с 9 до 17 час.

КУПЯТ

Металлопрокат. Тел. 4-16-62.

Прилавки холодильные, б/у, недорого. Дом. тел. 53-99-13, после 18 часов.

РАЗНОЕ

Грузоперевозки на а/м «КамАЗ», «ЗИЛ», «ГАЗ», «Газель», «Мазда» по городу, в Новосибирск и дальше, 1-20 тонн. Срочно и по разумным расценкам. Тел. 31-10-61, круглосуточно. (Лицензии №758, 6975, 111, 8183 РТИ).

У нас по методу А.Р. Довженко 17 и 18 апреля, 5 и 6 июня 1999 года ученик А.Р. Довженко доктор Бридко В.В. за один сеанс избавит от алкогольной зависимости. Справки по тел. 25-38-67. Адрес: пр. Советский, 12. Лицензия Б 659684, регистр. №2250 от 23.09.98 г.

Авиабилеты в любую точку мира. Кемеровский АВ. Тел. 21-36-55.

ООО «Уфалей» реализует памятники из мраморной крошки, мрамора и гранита всех цветов (можно с установкой). Имеется отделочный материал для каминов. Обращаться в приемный пункт на площади Пушкина, ул. Орджоникидзе, 2а. Без выходных. Тел. 53-63-47.

Срочный ремонт телевизоров отечественного и импортного производства на дому у заказчика. Гарантированное качество и неизменно низкие цены. Тел. 51-57-90. (Свид. 6028 АЛР).

Патентный отдел КемГУ выполняет услуги по оформлению заявок на товарные знаки, промышленные образцы, изобретения, программы для ЭВМ и другие объекты ИС. Тел. 23-32-52.

Сдам в аренду металлич. гараж. Тел. 28-88-22, с 9 до 18 час.

Знаем ли мы тех, за кого голосуем? Избирательный штаб Андрея Мертенса приглашает к сотрудничеству руководителей коллективов для организации встреч с избирателями. Тел. 25-74-67.

Компьютерный набор дипломных, курсовых работ, рефератов. Быстро и качественно. Раб. тел. 52-24-38, спр. Наташу.

Погасим задолженность. Тел. 36-31-03.

УТЕРИ

Утерянные документы и печать ТОО «АГРЕЖЕ» считать недействительными.

ПРИГЛАШАЮТ НА РАБОТУ

ОМЗ «Кемеровомебель» — ведущего инженера-конструктора, машиностроителя, возраст 35-45 лет. Оклад 800 руб. Тел. 28-89-30.

На конкурсной основе организация — квалифицированного инженера-энергетика, имеющего опыт практической работы в области энергетики и энергоснабжения. Высшее образование, знание ПК обязательно. Контактный тел. 36-28-28.

ООО «Циркус» — газоэлектросварщика, резчика с допуском к производству сварочных работ. Тел. 25-23-86.

Организация — водителя-машиниста автовышки АГП-18. Тел.: 22-20-42, 22-17-72.

Кемеровская автоколонна №1237 — водителей с категорией «Д» для работы на автобусах. Справки по тел. 28-94-74, отдел кадров.

ООО «Фитопантокор» — с. Березово (аптека) провизора фармацевта. Доставка на работу транспортом фирмы. Тел. 26-06-64.

Коллегия администрации Кемеровской области выражает глубокое соболезнование Ивану Григорьевичу Степанову — директору санатория «Родник Запсиба» (г. Белокуриха), его супруге Светлане Ивановне по поводу безвременной кончины их сына

Дмитрия.

исторические чтения:

к 70-летию областного краеведческого музея

Виктор Филиппович СОКОЛОВСКИЙ

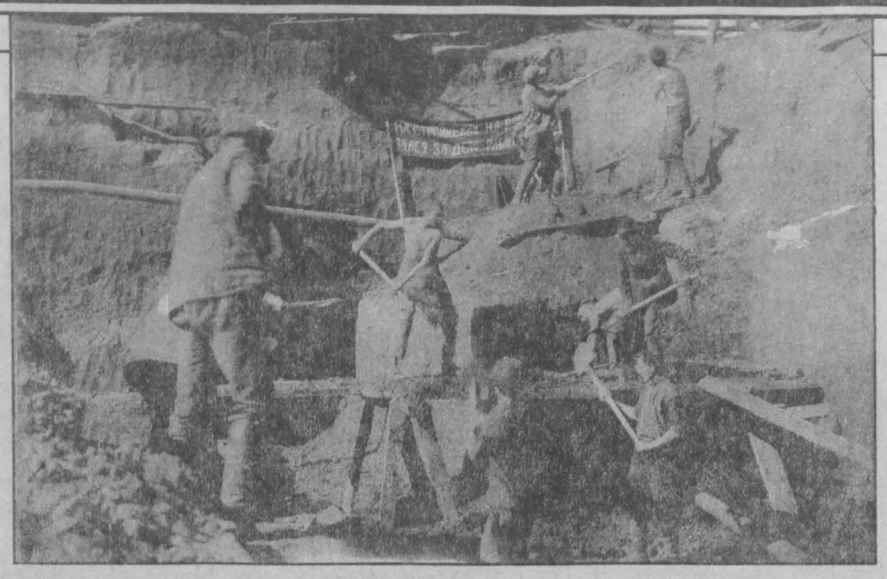

ПРЕДУВЕДОМЛЕНИЕ ОТ РЕДАКЦИИ. Начатые прошлым годом наши «Исторические чтения» после некоторого затишья продолжаются. Если помните, первым героем серийной публикации был первооткрыватель Кузнецкого каменноугольного бассейна Петр Чихачев. Предмет сегодняшней публикации — тридцатые годы нынешнего века. Время «социалистической индустриализации»...

Еще на закончен спор о том, чем были для России и Советского Союза годы, прошедшие с октября 1917-го. По-видимому, мы не закончим его до тех пор, пока будем смотреть на наше — не такое уж давнее — прошлое исключительно сквозь партийно-идеологический прицел, деля годы и исторические персонажи на «чистых» и «нечистых».

С точки зрения радикального «реформаторства» 70 лет советской власти — потерянное время и, стало быть, лишь в 90-е годы наконец-то осознали, что мы — «сибирское Эльдорадо». То есть, по этой версии, крах Российского государства, начавшийся в октябре семнадцатого, окончился где-то в октябре 1993-го. Однако в тридцатые годы экономисты и политики отчетливо видели индустриальную мощь будущего Кузбасса, и уже в шестидесятые годы Советский Союз (вместе с Кузбассом и в значительной мере при условии его развития), реализовавший планы индустриального расцвета, стал «супердержавой». Кстати, так же далеко видят инициаторы нынешних реформ, как те, кто реформировал страну в тридцатые годы?

Впрочем, мы не намерены участвовать в затянувшемся споре, который ничего не прояснил, а только скрыл истину. Наша цель — не полемика. А также не идеализация, приукрашивание или переписывание фактов. Наша цель — напомнить о незаслуженно забытом и предоставить читателю пищу для исторических размышлений. Сегодня наше напоминание о ВИКТОРЕ СОКОЛОВСКОМ. Материалы найдены и предоставлены для публикации нештатным автором «Кузбасса» В.Ф.ЧЕРТКОВЫМ.

Чуть более 65 лет тому назад коллектив Кемеровской ГРЭС телеграфировал 17-му съезду ВКП(б): «31 января в семь часов Кемеровская государственная электроцентраль имени Запсибкрайкома ВКП(б) дала первый ток первого турбогенератора мощностью 24000 киловатт. Пуском Кемеровской электростанции осуществлено одно из основных энергетических звеньев Урало-Кузбасского комбината, пополнивших ряды гигантов этого не имеющего себе равных в мире комбината комбинатов».

Подписали телеграмму начальник строительства Соколовский, секретарь парткоммитета Караев и председатель постройкома Иванов.

Через несколько недель, 7 апреля, вышло постановление президиума Кемеровского горсовета: «Обязать завгоркомхозом т.Дудника в трехдневный срок снять все наложенные пломбы на осветительные точки и отдать распоряжение зав. городской электросети не чинить препятствий к присоединению новых осветительных, а также увеличить освещение городских улиц».

Наш областной центр в мгновение ока преобразился. «Виновник» этого — Виктор Соколовский. Кто же он такой?

Московский журналист Е. Кригер так писал о Соколовском в своем очерке («Неделя», номер 28, 1971 год) «Наследники»: «Присмотревшись к его манере говорить и двигаться, к его внешности, приличествовавшей скорее государственным деятелям типа британского премьера Гладстона, к его вельможно рыжей бороде, вы не поверили бы, что в прошлом это неграмотный русский солдат, учивший азбуку в окопах первой мировой войны».

Мы добавим, что в 1931 году этому «вельможе» было всего 35 лет. Родился он в многодетной семье рабочего табачной фабрики в Харькове. Нужда не дала возможности учиться в школе — в 1905 году за участие в забастовках отец был уволен с фабрики и десятилетнему пацану пришлось помогать семье, подрабатывая на жизнь.

Азбуку он действительно освоил самоучкой. Только раньше, до призыва на «империалистическую». И уже в 1910 году стал учеником электромонтера, а затем и монтером харьковской электротехнической конторы.

Кстати, вспомним шутку Зощенко: «Он очень интеллигентный. Он — монтер». — пожалуй, в ней немалая толика правды — человек, который в 1910 году был «на ты» с электричеством, не мог восприниматься простым смертным. Мой знакомый электротехник с более чем сорокалетним стажем работы на Новокемеровской ТЭЦ В.С.Трофимов шутит по-зощенковски: «Мне еще со школы хотелось работать на электростанции, чтобы посмотреть своими глазами, откуда есть пошла эта «нечистая сила» — электрический ток?»

«Интеллигентный монтер» добровольцем вступил в Красную Армию. В 1919 году он член партии большевиков. В том же 1919-м был назначен военно-продовольственным комиссаром Наркомпрода и одновременно руководителем оперативной группы по борьбе с бандитизмом в одном из уездов Харьковской губернии. В начале 20-х Соколовского направляют в Карельскую республику начальником управления внешней торговли при Сов-наркоме. По специальным поручениям он выезжает в Германию, Финляндию, Швецию, Норвегию, Данию. В 1926-1927 годах работает торговым представителем СССР в Западном Китае.

И вот новый ответственный государственный пост — строительство крупнейшей электростанции в Кузбассе. Забегая вперед, скажу, что директорствовал он на Кемеровской ГРЭС недолго — в 1935 году его послали на новую стройку. И так до 1954 года, когда Соколовский ушел на пенсию с поста заместителя управляющего всесоюзным трестом «Союзтяжэкскавация».

«Филиппыч», — по-свойски звали Соколовского рабочие. Бывший солдат, травленный немецкими газами, а потом уполномоченный наркома тяжелой промышленности Серго Орджоникидзе, он был неуемно работоспособен. Размах его интересов, масштабность мышления и обширность знаний поражали. Все годы жизни в Кемерове для Соколовского были насыщены до предела. Понятие рабочих часов не имело границ. Каждые сутки были расписаны буквально по минутам. В архиве сохранились пять авиационных билетов на его имя, датированных только сентябрем 1931 года. Он работал и ночью — корпел над схемами и чертежами, вникая в проблемы малознакомой отрасли, — коксохимии или калькулируя проект провоза и переработки Северным морским путем апатитов из Мурманска для переработки их в Кемерове. Он умел и любил делиться своими знаниями. Зал кемеровского Дворца труда всегда был переполнен, когда там выступал Филиппыч с лекцией или докладом. Он писал популярные брошюры и книги, которые расходились нарасхват. И после бессонной ночи, наутро, специалисты и рабочие видели перед собой спокойного, авторитетного, властного, но и доброжелательного командира производства.

Соколовский, повторю еще раз, работал — строил для нашего города электростанцию, которая из уездного Щегловска сделала областной город Кемерово.

Фото из архива Юрия Светлакова.

Что представляла собой стройка в тридцатом году? Цитата из разрешения, выданного Соколовскому Наркомтяжмашем: «В связи с состоявшимся 28 апреля сего года утверждением Энергоцентром эскизного проекта Кемеровской ГРЭС разрешается вам приступить к работам согласно утвержденному проекту».

Проект «эскизный». Это значит, что нет четкого финансирования, снабжения, нет ни специалистов, ни чертежей. Вдобавок первый вариант выбора места стройплощадки, определенный ленинградским отделением «Энергостроя», оказался непригодным. Соколовский телеграфирует в Москву, Питер тревожные послания, пишет докладные записки в горрайком ВКП (б) и Совет депутатов трудящихся. В конце июля бюро Кузнецкого окружкома и бюро Щегловского горрайкома ВКП(б) утвердили предложение организованной Соколовским комиссии о выборе нового места площадки под строительство ТЭЦ.

Строительство началось 2 сентября 1930 года. В этот день был выписан первый наряд на работы. В это время на площадке находились всего два инженера-строителя, два десятника и 41 рабочий. А к 1 января 1931 года стройка насчитывала более тысячи человек.

В ноябре, 8 числа, была произведена заливка первого бетона в «башмак» фундамента главного корпуса станции. А «30 декабря в 11 часов 28 минут по сибирскому времени было закончено бетонирование 134-го башмака железобетонного фундамента» — это цитата из телеграммы в Москву.

В столице не поверили. Прислали одну за другой три комиссии. Удостоверились: вероятно, впервые за всю историю железобетонных работ в Сибири было проведено бетонирование при 40 градусах мороза. По идее Соколовского.

Как и чем работали эти люди? «Средствами механизации» служили лопаты, тачки, носилки, «грабарки» — конные телеги, приспособленные для перевозки земли. Перед тем как попасть на поверхность из десятиметровой глубины котлована, каждая лопата грунта проходила через руки пяти-шести человек. Мерзлую землю отбивали с помощью клиньев. Бетонирование велось тоже с помощью простейших механизмов — ручных бетономешалок, подъемников, лебедок. Часто бетон доставлялся на место тачками или носилками. Бывало, что таким вот способом бетон поднимали на 50-метровую высоту. Кирпич доставлялся к месту кладки в «козлах» за спиной «козлоноса» — так называлась профессия переносчика кирпича. А основной и универсальный вид транспорта — лошадь. На лошадях вывозили вынутый из котлована грунт, доставляли строительные материалы и оборудование. Хозяина лошади называли «грабарем», учет его работы велся в количестве «возов».

Погрузочно-разгрузочные работы выполнялись вручную, чаще всего после основных смен. Не делалось исключения для управленцев, они работали на стройке по 16-18 часов ежедневно. Ночами длинные цепочки людей, выстроившиеся у вагонов, при свете факелов передавали из рук в руки кирпичи на расстояния в сотни метров. По такому «живому коридору» транспортировались и более тяжелые грузы.

Как они жили? Цитата из воспоминаний очевидца: «Условия быта были чрезвычайно тяжелыми. Жили в палатках, землянках, наспех сколоченных дощатых бараках. Спали на деревянных топчанах, получение кровати считалось наградой за ударный труд. Зачастую негде было просушить одежду — в каждой комнате жило до сорока человек, а печка всего одна».

Что это были за люди? Можно догадаться, что вчерашние крестьяне. Нередко из «раскулаченных». Наверное, особо-то не симпатизировали советской власти? Тогда почему столь неуемной была тяга к знаниям?

Вспоминает сам Соколовский: «К знаниям и технике люди тянулись с необычайной силой. Приходишь иной раз в барак вечером — и будто пчелы гудят. В одном месте измаявшиеся за день парни пишут диктант, с силой зажимая в негнущихся пальцах карандаш, в другом — сидит молодой землекоп и, крепко обхватив голову руками, старается понять деление дробей, а где-нибудь в уголке у свечки пристроилась девушка и что-то по складам шепотом читает».

Не исключено, что читательница по складам разбиралась в брошюрке самого начальника стройки. Эта книжечка называлась «Кемеровская электроцентраль». Она объясняла, зачем эти люди тут, что они делают для страны.

Первый тираж в 8000 экземпляров разошелся за месяц. И это в самом начале 1931 года, когда все население Щегловска составляло 48 тысяч человек. А через пару месяцев, в апреле, Новосибирское отделение государственного издательства выпустило еще 6000 экземпляров второго издания.

Эти книжечки везли из города в окрестные деревни. Они были лучшими агитаторами в пользу индустриализации и, значит, перемен в жизни всей страны. На них откликались все новые и новые парни и девчата, прибывавшие на стройку.

Вскоре Соколовский напишет вторую книжку. Это «Кемеровский энергококсохимический комбинат». В октябре 1931 года она выходит тиражом 15 тысяч экземпляров. До известной степени именно Соколовский, его просветительский и агитационный нажим, решил проблему административного центра Кузбасса в пользу стремительно росшего в ту пору Кемерова, а не в пользу традиционной «южной столицы» — Кузнецка.

Сегодня мы предлагаем уважаемому читателю выдержки из брошюр. Нам представляется, что в них — само дыхание времени. Но не только. В них история Кузнецкого края, написанная самими ее творцами. Прожившими свою жизнь, как Соколовский, в трудах и заботах о державном могуществе. О преумножении этого могущества.

Урало-Кузнецкий комбинат — основа индустриализации Западно-Сибирского края

Бурный рост социалистического строительства коренным образом изменяет экономическую географию Союза Советских Социалистических Республик. На сегодняшний день для нас уже недостаточны те сырьевые базы, из которых мы брали все необходимое для хозяйственной жизни страны как для потребления внутри, так и для экспорта за границу.

Индустриализация Союза требует создания и использования новых сырьевых баз, вокруг которых могли бы с наивысшим экономическим эффектом развертываться новые индустриальные центры страны.

Таким центром должен стать Урало-Кузнецкий комбинат.

ЦК партии 15 мая 1930 г. принял решение, которое затем было подтверждено 16-м партийным съездом, о создании в кратчайший срок второй в стране угольно-металлургической базы — Урало-Кузнецкого комбината...

Значение Кемеровской электоцентрали для индустриализации Кузбасса и всей страны

Из материалов генерального плана развития народного хозяйства Сибирского края видно, что индустриализация его предусматривается на базе широкой электрификации, которая является необходимым условием намеченного использования разнообразных природных богатств края. Планом электрификации проектируется устройство сети мощных районных электроцентралей...

По этому плану проектируется электрифицировать весь Кузбасс постройкой двух мощных районных теплоэлектроцентралей: на севере Кузбасса — в Кемерове и на юге — в Кузнецке.

Первая из них — Кемеровская рассчитана на мощность 560 000 кВт и должна строиться в несколько очередей.

Естественно, может возникнуть вопрос, почему место постройки районной электроцентрали выбрано в Кемерове, а не в каком-либо другом пункте Кузбасса.

Постараемся разобраться в этом вопросе. Мы уже говорили, какое огромное значение имеют для индустриализации мощные месторождения углей — этого главного вида топлива в промышленности.

Там, где имеется каменный уголь, возникают заводы, фабрики, а последние нуждаются в электрической энергии.

Где же имеется в Кузбассе уголь? На этот вопрос нам дают ответы геологи... По величине выявленных запасов (группы геолкома А и В) первое место занимает Кемеровский район, а по величине вероятных запасов (группа С) обращает на себя Прокопьевский район...

Спрашивается, почему же выбран для постройки электроцентрали первый район?

Кемерово расположен на берегу большой реки Томи с вполне достаточным количеством воды и угольными рудниками правого и левого берегов, со значительными выявленными в них запасами углей.

Если принять во внимание и третий фактор, что развитие промышленности в Кузбассе определяется расположением уже работающих и строящихся промышленных предприятий, то Кемерово приобретает еще один существенный плюс. В нем расположены три коксовые батареи и химический коксобензольный завод, которые, при окончании постройки новой, четвертой коксовой батареи производительностью 415 тыс. тонн и обогатительной фабрики, дадут энергетические отбросы: коксовые газы, коксовая мелочь и шламы.

Попутно можно отметить, что произведенные в свое время детальные технико-экономические исследования сибирскими хозяйственными организациями и отдельными экономистами говорили о том, что постройка мощной коксовой батареи более рентабельна именно в Кемерове, а не в конкурирующем с ним Кузнецке.

Итак, наличие в Кемерове угольных копей, воды и отбросов коксохимического производства обуславливает получение дешевой электрической энергии и технологического пара для нужд производства, а следовательно, и дешевой продукции промышленности Кемеровского района. Сюда включается не только существующий коксохимический комбинат, но и проектируемый здесь туковый комбинат, электролитный цинковый и свинцовый заводы, а также и район Ленинска, Белова, Гурьевска — на юге и район Барзаса, Анжеро-Судженский, Яшкинский заводы и г. Томск — на севере...

Проектируемое соединение Кемерова через Барзас с Сибирской магистралью у станции Анжерка и намеченное продолжение этой линии вдоль берега Томи на Ерунаково и Кузнецк, при наличии ветки Кемерово — Топки, создает для Кемерова положение узлового железнодорожного центра, что еще более подкрепляет правильность решения о создании здесь энергохимического и угольно-металлургического центра. Кемеровская районная ТЭЦ будет источником, во-первых, дешевой электрической энергии на местном топливе и отбросах комбината и, во-вторых, теплоносителей: технологического пара для нужд местных заводов и горячей воды для нужд районного отопления заводов, поселков и коммунальных предприятий.

Кемерово, как известно, расположен в северной части Кузнецкого каменноугольного бассейна, на берегу реки Томи. Его географическое положение относительно основных центров Западно-Сибирского края определяется: 200 километрами воздушного пути к востоку от Новосибирска (250 километров по железной дороге), 130 километрами воздушного пути к югу от Томска и 205 километрами воздушного пути к северу от Кузнецка.

Этот громадный треугольник и будет ареной действия районной электроцентрали при полном ее развитии.

Заключение

Заканчивая очерк, скажем несколько слов.

Волей партии и рабочего класса наша страна вступила на путь индустриализации и твердыми шагами идет к социалистическому обществу. Создавая новые индустриальные центры, мы преодолеваем героическими усилиями все затруднения, которые стоят на нашем пути. Они многочисленны, но тем не менее творческая воля рабочего класса, его трудовой энтузиазм с постоянной большевистской напористостью преодолевают все препятствия, все затруднения...

Ведущий рубрики **Василий ПОПОК.**

будьте здоровы!

Целительный магнит

Совсем недавно в медицинской практике появился новый вид лечения — магнитотурботерапия. Сейчас уже около десятка медицинских учреждений области оснащены комплексами «Магнитор». Кемеровская горбольница № 10 первой приобрела такой аппарат еще в 1995 году.

О возможностях и перспективах магнитолечения, с учетом своей практики, рассказывает зав. физиотерапевтическим отделением этой больницы Евгения Васильевна ГАЛЕЕВА.

— Медики и пациенты довольны результатами лечения методом магнитотурботерапии. Магнитное поле — естественный природный фактор, мы живем в нем постоянно, поэтому и воздействие им происходит мягко, безболезненно и эффективно. Показаний к такому лечению очень много, а противопоказаний почти нет. Прежде всего от магнитовоздействия повышается иммунная деятельность организма, улучшаются работоспособность, слух, зрение, память, сон. Ускоряются процессы на клеточном уровне, гормонообразование желез внутренней секреции, ярче становится половая жизнь. Лечится неврастения и психастения, гипертония и гипотония, вегетососудистая дистония и климактерические расстройства. Прием намагниченной воды усиливает работу выделительных систем. В результате из организма выходят шлаки, соли, токсины, холестерин, лишние сахара. Такая естественная чистка дает эффект обновления, омолаживание организма. Очень важное значение имеет стимулирование кроветворения, что нужно для всех больных, а у онкологических — особенно.

Магнитные поля улучшают питание в тканях на капиллярном уровне, а это ведет к улучшению работы мышцы сердца, головного и спинного мозга, всех тканей. Быстрее и нежнее эпителизируются эрозии и язвы желудка, ускоряется образование постинфарктных рубцов. Заболевания, которые обычно трудно корректируются медикаментозным лечением, ведут к инвалидности, тоже показаны для магнитотурботерапии, у больных отмечалось улучшение состояния. Это рассеянный склероз, паркинсонизм, последствия черепно-мозговых травм и инсультов. Предмет особой гордости за наш «Магнитор» — случай избавления пациентки от рака молочной железы с метастазами. После лечения она третий год наблюдается у нас и в свои 63 года трудоспособна, энергична, жизнерадостна. Турбомагнитотерапия введена в комплекс лечения онкобольных в Барнаульском онкоцентре, в который мы в основном и направляем таких больных.

Перечень заболеваний, с которыми может справиться магнитолечение, довольно велик. Здесь и заболевания воспалительного характера (гастрит, гайморит, флебит, простатит, бронхит и др.), заболевания, связанные с нарушениями обменных процессов (артроз, остеохондроз, атеросклероз, пневмосклероз и др.), доброкачественные опухоли (кисты, фибромиомы, мастопатия, аденома, эндометриоз и прочие).

Даже молодым, почти не болеющим людям, нужно принимать магнитотерапию профилактически, чтобы вовремя «почистить» организм от шлаков, отодвинуть старение тканей. О своей красоте и здоровье нужно заботиться смолоду.

Мы искренне хотим помочь всем желающим и нуждающимся в лечении: проводим консультации, даем советы, подбираем схемы лечения индивидуально. Приходите к нам и будьте здоровы!

Беседовал
Федор БАРАНОВ.
Фото **автора.**

В кабинете магнитотурботерапии зав. ФТО Евгения Васильевна Галеева и медсестра Татьяна Гавриловна Колмогорова.

Сад и огород

Редактор выпуска Тамара **МАЛЫШКИНА.**

нам пишут

Яблони-многокровки

Часто доводится слышать сетования от начинающих садоводов: мол, купил саженец яблони, дождался плодоношения и видишь, что подсунули на базаре нечто несуразное. Что теперь делать? Корчевать деревце, другое садить? А где гарантия, что снова не обманут?

Да, к сожалению, не всегда бывают добросовестные продавцы, случаются и такие, которые выдают ранетку за яблоню-чистокровку. Чтобы избежать разочарований, надо на прижившийся саженец на всякий случай сделать одну — две прививки сортовыми черенками. Когда подойдет время плодоношения и вы убедитесь, что продали вам не то, что вы хотели, эту часть деревца можно убрать, оставив привитые ветки. Таким образом, время будет почти не упущено, поскольку привитые ветки в скорости дадут урожай.

И вообще, я считаю, целесообразнее иметь на одном дереве несколько разных сортов. На наших участках сад с десятком сортов яблонь не разместишь, а довольствоваться одним как-то не хочется.

Мне возразят: прививки, мол, дело сложное. Конечно, не простое, но освоить его может каждый, было бы желание...

Тамара МАЛАХОВА.
г. Кемерово.

календарь работ

Апрель

Светлана РУДАКОВА,
преподаватель кафедры защиты растений Кемеровского сельхозинститута.

Главная забота апреля — весенняя обрезка плодовых деревьев и кустарников. И здесь важно поспешать медленно: дождаться относительно теплой погоды (температура воздуха должна быть не ниже минус 5 градусов, иначе раны на промерзшей древесине не будут раздробленными, трудно заживающими), но и не затягивать работы — когда полностью сойдет снег и начнет оттаивать земля, по саду лучше не бродить, поскольку почва сильно уплотняется.

У взрослых плодовых деревьев удаляют поврежденные, перекрещивающиеся, растущие внутрь кроны сучья и побеги. Особое внимание — молодым посадкам. Если саженцы посажены осенью, их надо обрезать весной следующим образом.

Побег продолжения центрального проводника укорачивают так, чтобы верхняя почка была примерно на 60 см выше основания верхней скелетной ветви. Если же проводник короток, то его обрезают незначительно, удаляя две-три верхние сближенные почки, а после приступают к обрезке скелетных ветвей. Верхнюю скелетную ветвь обрезают на наружную почку так, чтобы она находилась на 25-30 см ниже верхней почки центрального проводника. Остальные ветки укорачивают на одной высоте с концом верхней скелетной ветви. Помните: у молодых яблонь проводник (центральный побег) должен быть выше и толще любых отходящих от него скелетных ветвей.

Обработку малины лучше вести сразу после сбора ягод, но если не успели, следует обязательно это сделать весной. Все двухлетние стебли вырезаются у самой поверхности почвы, пеньков оставлять не надо. Также удаляют корневые отпрыски, если они не потребны для размножения. Как правило, малину выращивают в виде кустов, в которых оставляют 10-12 стеблей, а остальные — слишком близко стоящие, поврежденные, затеняющие — обрезают у самого основания.

Внимательно осмотрите верхушки продуктивных побегов: если они не пострадали от морозов, их укорачивают незначительно — на 10-15 см. Помните: самые верхние плодовые почки малины не представляют интереса, так как формируют мелкие, некачественные ягоды. Поврежденные морозом побеги обрезают до первой или второй здоровой почки, при этом на срезе должна быть хорошо видна зеленая кора и белая здоровая древесина.

Требует ухода и черная смородина. Следует отметить, что на 2-3-й год после посадки на кустах ее формируется много нулевых мощных побегов. Из них выбирают 4-5 наиболее сильных, остальные вырезают на пень у самой земли. При этом ветки не должны затенять друг друга.

Хорошо сформированный 4-5-летний куст должен иметь 15-20 скелетных веток разного возраста — от нулевых, образовавшихся в текущем году, до 4-5-летних. Когда куст достигнет пятилетнего возраста, обрезку проводят ежегодно, вырезая старые малопродуктивные ветки, а также слаборазвитые молодые или поломанные.

У красной и белой смородины скелетные ветви дольше, чем у черной, дают сильный верхушечный прирост. Дольше (6-8 лет) у них сохраняются и продуктивные ветки. В связи с этим необходимо хорошо сформировать куст, обеспечив разновозрастность веток — всего их может быть 15-20 в возрасте от года до 10 лет. Для этого убирают большую часть нулевых побегов, а также те из них, что плохо в последующем ветвятся, не образуют на концах плодовые почки. Однолетние приросты первого, второго и последующих порядков ветвления подрезать нельзя — это приведет к потере значительной части урожая.

Обрезка крыжовника проводится с целью формирования полноценного куста с разновозрастными ветками, что обеспечивает его высокую устойчивую урожайность. Техника такая же, как при обрезке красной и белой смородины: вырезают мелкую загущающую поросль, проводят замену старых скелетных веток новыми — нулевыми.

Следует отметить, что у крыжовника самые ценные ветви на кусте — это 5-7-летние, а самые ценные разветвления — первого, второго и третьего порядков. Разветвления четвертого и пятого порядков на ветках старше семи лет малопродуктивны, поэтому старые ветки вырезают у основания, с тем чтобы получить нулевые побеги, которые и заменят стареющие.

Верхушки побегов у крыжовника, как правило, не обрезают, но если верхушечные цветковые почки начинают формировать мелкие некачественные ягоды, это надо сделать.

Обрезку крыжовника проводят не реже, чем раз в два года, в противном случае кусты сильно зарастают, ягоды мельчают, а кроме того, загущение создает условия для развития грибных болезней.

Установить подпорки или провести подвязку веток, которые летом будут отягощены урожаем, лучше сразу после обрезки.

Как только сойдет снег и позволят погодные условия, вносят минеральные и органические удобрения и обрабатывают почву, мульчируют приствольные круги.

Весенние посадки плодовых деревьев лучше вести именно в апреле, а в конце месяца приступают к прививкам их.

Не следует оставлять без обрезки декоративные кустарники и деревья — рябину красную, сирень, чубушник, шиповник и другие. Как правило, она сводится к прореживанию, удалению старых, поломанных веток.

Как только установится тепло, с роз, гортензий и других декоративных растений полностью снимают укрытия (в конце марта-начале апреля в них проделывают вентиляционные отверстия), разокучивают, рыхлят вокруг них почву. Проводят обрезку роз: у ремонтантных оставляют по 6-8 почек на каждом побеге, у чайногибридных и полиантовых — по 2-3 почки, у плетистых и парковых удаляют только отмершие, поломанные и слабые ветви.

Когда почва прогреется на глубину 5-10 см, нужно проверить состояние газона — если есть выпад травы от вымерзания или вымокания, нужно произвести подсев. Для этого оголившийся участок перекапывают, разравнивают и высевают семена газонной смеси из расчета 6-10 г на кв. м. Посевы заделывают граблями, потом прихлопывают и поливают из лейки с сетчатой насадкой.

В конце месяца можно приступать к высадке на клумбы рассады виолы, маргариток, незабудок, календулы и других летников, выносящих весенние заморозки, а также сеять в грунт душистый горошек, маттиолу, декоративный мак, всходы которых «терпят» кратковременное похолодание.

В это же время проводят уход за луковичными многолетниками из раноцветущих: нарциссами, тюльпанами, гиацинтами. Их подкармливают минеральными удобрениями: на кв. м по 20 г мочевины и суперфосфата и 15 г калийной соли. После этого почву вокруг показавшихся ростков разрыхляют и если она сухая, поливают. Делят и высаживают кусты ирисов, флоксов, клубни георгинов, луковицы гладиолусов.

В зимней теплице продолжают уход за огурцами и помидорами. Регулярно проводят уборку зеленцов. В первой половине апреля высевают семена скороспелых помидоров на рассаду для открытого грунта. В пленочных теплицах, парниках и укрытиях сеют редис, позднюю капусту (на рассаду) сажают салат и лук репчатый на зелень.

Если весна окажется ранней и почва поспеет, в апреле вносят минеральные удобрения под мелкую перекопку, выравнивают и сеют семена холодостойких овощных культур: моркови, петрушки, укропа, салата, редиса, гороха и других

вкусно!

Десертное заливное

По себе знаю: в начале зимы замороженные ягоды идут на ура, а вот к весне приедаются. И тогда я готовлю из них заливное, которое, кстати, отлично получается и из свежих ягод и фруктов.

Ягоды — красная, черная, белая смородина, жимолость, малина, ирга, клубника, словом, любые, какие есть или какие больше нравятся, причем в любом сочетании, а кроме того, можно добавить ломтики яблок, груш, дольки апельсина — укладываю слоями и заливаю приготовленным раствором желатина.

Заливка готовится так: 2 столовые ложки желатина заливаю 2 стаканами холодной кипяченой воды и оставляю до набухания минут на 40. Затем раствор, добавив на каждый его стакан 1,5 стакана кипяченой воды, разогреваю, постоянно помешивая, но до кипения доводить не следует. Потом всыпаю 1 столовую ложку (без верха) лимонной кислоты и несколько (по вкусу) ложек сахара. Раствор остужаю и заливаю разложенную слоями ягоду.

Десерт получается на славу — и вкусен, и полезен.

Ольга БЕЛОЗЕРЦЕВА.

школа гладиолусоводов

Как разбудить клубнелуковицы

Посадочный материал гладиолусов достают из хранилищ за две-три недели до высадки, в этом году я это сделаю в первых числах апреля. Осторожно, стараясь не повредить верхушечную почку, клубнелуковицы освобождают от кроющих чешуй. Очистка производится по направлению снизу вверх, к пеньку, который аккуратно удаляют в последнюю очередь. Если росток все-таки обломится, место повреждения необходимо обработать зеленкой.

Очищать клубнелуковицы надо обязательно, так как в чешуйках могут гнездиться трипсы и паразитарные микроорганизмы, а кроме того, на «голеньких» луковицах легче обнаружить признаки заболеваний и вовремя обеззаразить посадочный материал. Пораженные луковицы лучше выбраковать и уничтожить. Но если сорт особо ценный, редкий, клубнелуковицы надо попробовать пролечить.

Делают это так. Места поражения паршой, твердой гнилью, механических и биологических (проволочником) повреждений аккуратно срезают до здоровой ткани. Срезы припудривают древесным углем или прижигают зеленкой. После каждого пореза, чтобы не разносить болезнь, лезвие ножа дезинфицируют в крепком растворе марганцовки или спирте.

Если при очистке был обнаружен трипс, обработку ядохимикатами надо повторить. После этого клубнелуковицы подсушивают и укладывают почками вверх в низкие ящики или коробки.

Я укладываю крупные луковицы в ячейки из-под яиц, подложив под каждую бумажную этикетку с указанием сорта. Донце при этом сохраняется сухим до начала посадки, а это крайне важно, потому что корни первого порядка растут очень быстро во влажной среде. Они хрупкие, могут обломиться при посадке. А хорошо развитых корней первого порядка на клубнелуковице формируется определенное количество, к тому же поврежденные не восстанавливаются.

По этой причине хочется предостеречь начинающих гладиолусоводов не заниматься подращиванием клубнелуковиц в земле или опилках: может получиться так, что гладиолусы к лету не зацветут, да и замещающая луковица будет ослаблена.

Для успешного роста и развития гладиолусы до начала посадки яровизируют, как картофель, в светлом помещении при температуре 20 — 25 градусов. Необходимо постоянно следить за маркировкой сортов, так как в это время очень легко все попутать.

Перед посадкой клубнелуковицы неплохо бы продезинфицировать в настое чеснока (300 г на 10 л воды, выдержать 2 часа) или растворе марганцовки (1 г на 10 л воды в течение 30 минут).

Следующий этап — обработка стимуляторами роста. Наш знаменитый гладиолусовод А. Н. Громов рекомендует для этого раствор следующих микроэлементов (в граммах на 10 л воды): борная кислота — 3, марганцовокислый калий — 2, сернокислая медь — 3, азотнокислый кобальт — 0,8-1, молибденовокислый алюминий — 1-1,5, сернокислый магний — 2,5, сернокислый цинк — 0,5-0,7. Еще он подчеркивает, что произвольное увеличение доз микроэлементов приводит к угнетанию растений или даже гибели.

Но редкий гладиолусовод-любитель сможет в точности исполнить эти рекомендации. Мы пользуемся стимуляторами роста, такими как гумат натрия — 1 г на 10 л воды в течение 10 — 12 часов, или янтарная кислота — 2 г на 10 л воды в течение 10 — 12 часов, или гетероауксин (доза указана на упаковке).

На этом работа с клубнелуковицами завершена, теперь надо подобрать место для их посадки.

Гладиолусы крайне чувствительны к освещенности, поэтому им любо незатененное, открытое для солнечных лучей, но защищенное от ветра местечко. Для равномерного освещения посадок в течение светового дня гряды рекомендуется устраивать с востока на запад, клубнелуковицы садить строчками поперек.

Почва должна быть не только плодородной, обработанной, но и легко проницаемая для воды и воздуха. Кислотность ее приемлема в диапазоне РН от 5 до 8, но самой благоприятной является слабокислая реакция (РН 6,2-6,8). Знать состояние земли на своем участке гладиолусоводу просто необходимо, поскольку на более кислых почвах растения развиваются ослабленными, а на щелочных в значительной степени поражаются бактериальными болезнями.

Лучшие предшественники для гладиолусов — земляника, чеснок, лук, томаты, бобовые; из цветочных культур — тагетес, календула, георгин, то есть культуры, не имеющие общих с гладиолусами болезней. Нежелательно садить гладиолусы после корнеплодов из-за поражения проволочником, а также размещать рядом посадки крестоцветных культур, привлекающих трипсов.

Участок под гладиолусы должен быть достаточно высоким, поскольку затопление даже на 1-3 дня отрицательно сказывается на их развитии.

Корневая система гладиолусов размещается в верхнем ярусе почвы на глубине до 50 см, стало быть, уровень грунтовых вод не должен превышать этого уровня, в противном случае необходимы дренажные устройства.

При заправке почвы удобрениями придерживаются правила: лучше недокормить, чем перекормить. Коэффициент использования удобрений гладиолусами зависит от сорта и климатических условий, но в целом достаточно низкий. Нарушение баланса питательных веществ в сторону избытка азота приводит к ослаблению растений и значительной поражаемости грибными болезнями.

При среднем плодородии окультуренной почвы (а таких у нас большинство) на кв. м вносят 1-2 ведра перепревшего навоза, 50 г двойного суперфосфата, 30 г кислого калия, 250 — 300 г древесной золы, 30 г аммиачной селитры. Недопустимо использование недостаточно перепревшего навоза даже при осенней обработке почвы; весной же нельзя вносить удобрения, содержащие хлор, из-за их токсичности.

При выборе места посадки следует учитывать, что размещение гладиолусов по гладиолусам несколько лет подряд приводит к накоплению в почве инфекций, а значит, к массовому заболеванию цветов. Возвращать их на прежнее место желательно не ранее, чем через пять лет.

Лидия СЕННИКОВА,
гладиолусовод-любитель.

советует специалист

Зеленый коврик перед домом

Зеленый газон перед домом на садовом участке — отнюдь не блажь от жиру. Это местечко будет ласкать ваш взор, может стать любимым местом игр ребятишек. В зависимости от назначения выбирается и тип газона.

Самым эстетичным считается газон **партерный**. Характерная его особенность — преобладание среди газонных злаков низкорослых узколистных растений: различные виды полевицы и овсяницы (широколистные газонные злаки и райграс пастбищный на такой газон не допускаются). На партерном газоне проводится низкая и регулярная (один раз в неделю обязательно) стрижка.

Партерный газон выполняет декоративную функцию, его обычно устраивают возле дома, где им могут любоваться и хозяева, и все проходящие мимо, но ступать по нему могут только избранные, поскольку легко вытаптывается.

Семена для партерного газона стоят дорого, кроме того, медленно прорастают и не скоро разрастаются — потребуется время, чтобы лужайка обрела вид ковра изумрудной зелени. Площадь под такой газон готовят особо тщательно, выравнивая и уплотняя, так как на нем хорошо видны даже маленькие бугорки и ямки.

Луговой газон состоит из дикорастущих растений с относительно жесткими стеблями. Он также не выносит сильного вытаптывания, но зато хлопот с ним мало — выкашивать его можно раз в месяц, а то и реже. С крупными сорными растениями на нем можно бороться при помощи химических средств, к примеру, «Раундапом», аккуратно смачивая им листья сорняка.

Для лугового газона, как правило, отводят дальнюю часть сада или место, где трудно пользоваться газонокосилкой. Лужок будет радовать глаз, при случае служить местом пикника.

Создавая **мавританский** газон, высевают низкорослые узколистные травы и красиво цветущие однолетники. В середине лета он красив и наряден, именно в эту пору его часто показывают по телевидению, фотографируют для журналов. Однако хочу предупредить: не соблазняйтесь на рекламу, так как большую часть года такой газон выглядит неухоженным.

Зрелый мавританский газон стригут, когда отцветут и обсеменятся весеннецветущие цветы (конец июня), вторая и последняя стрижка — в сентябре — октябре. Кошенину нужно на несколько дней оставить на газоне, чтобы семена просыпались на почву. Пользоваться химическими препаратами в борьбе с сорняками на таком газоне не рекомендуется.

Наиболее распространенным является газон **обыкновенный**, на котором преобладают райграс пастбищный и широколистные злаки. Конечно, он не может сравниться по красоте с партерным, однако на обыкновенном газоне могут играть дети, можно заниматься хозяйственными делами. Практицизм не единственное его достоинство, кроме того, он не требует постоянного умелого ухода, на нем не видны дикорастущие травы, которые надо тщательно удалять, чтобы не портили вид, с партерного.

Смеси трав для обыкновенного газона сравнительно дешевы, прорастают легко. Чаще всего предлагаются такие травосмеси:

—райграс пастбищный (3 части), тимофеевка луговая (1 часть);

—мятлик луговой (2), овсяница красная (3), полевица тонкая (1);

— мятлик луговой (4), овсяница красная (2).

Подготовка почвы для будущего газона начинается задолго до посева. Для начала нужно тщательно спланировать участок. Газон необязательно должен быть строго горизонтальным, допускается небольшой уклон, но поверхность должна быть ровной, без кочек и ям. Затем следует перекопать почву вилами или лопатой на глубину 15 — 25 см, в зависимости от плодородного слоя. Если на участке тяжелые почвы, необходимо добавить 10 — 15 кг песка на кв. м; легкие почвы хорошо приправить торфом (4 кг на кв. м).

Перекапывая участок — или вручную, или с помощью механического культиватора, — нужно тщательно выбирать корни сорняков, это очень важный момент при подготовке почвы.

Для того чтобы поверхность газона была ровной, комья земли разбивают на мелкие фракции, затем грунт уплотняют — лучше всего собственными ногами. Походите по участку мелкими, перекрывающимися шажками или укатайте поверхность. После площадку разравнивают граблями. Все эти работы проводятся в солнечную сухую погоду, верхний слой почвы ни в коем случае не должен быть насыщен водой.

Еще раз подчеркну: уплотнение почвы очень важно. Самая распространенная ошибка при устройстве газона заключается именно в отсутствии этой операции. Засевая «пуховую» землю, вы не получите идеального газона, поскольку каждый случайный шажок на площадку обернется выбоиной-проплешиной.

За неделю до посева семян вносится комплексное удобрение из расчета 60 г на кв. м, которое заделывается в почву граблями.

В нашей климатической зоне газон предпочтительнее засевать во второй половине мая, но при этом в сухое лето потребуется частый полив, который на молодом газоне нужно производить чрезвычайно аккуратно. Можно засевать газон и во второй половине августа, когда земля еще теплая, а засухи уже практически не бывает.

Приобретая семена, надо знать, что для засева одного кв. м их потребуется 30 — 50 г. При меньшем количестве семян газон будет слишком долго зарастать травой. Для посева газонную смесь нужно смешать с песком (1:1); размешать. На участке сделать неглубокие бороздки через 10 — 15 см друг от друга, а вообще-то чем меньше расстояние между ними, тем быстрее корневища разрастутся и сомкнутся. В эти бороздки равномерно высевают смесь, закрывают их землей и опять прикатывают или уплотняют. Полив проводят чередень — два. Посев «в рассев» не рекомендуется, поскольку не обеспечивает равномерного распределения семян по всей площади, получается где густо, где пусто.

Если вы решили создать у себя в саду газон, Кемеровский сельскохозяйственный институт предлагает газонную смесь семян районированных сортов для любого из названных выше типов. Цены у нас ниже, чем в розничной торговле, к тому же специалисты готовы помочь определить состав почвы.

За справками обращаться по телефону 25-13-73, деканат агрофака.

Светлана МЯКИШЕВА,
старший преподаватель кафедры ботаники и экологии Кемеровского сельхозинститута.

Для ухода за газоном фирма «Электра» предлагает разнообразные системы полива: легкие и удобные шланги, а также широкий выбор дождевателей (разбрызгивателей), с помощью которых можно регулировать как интенсивность, так и площадь полива.

Аккуратно и легко помогут вам подстричь газон турбо-триммеры (травокосилки) либо можно заказать полноценные газонокосилки.

Электра

Производственно-коммерческая фирма

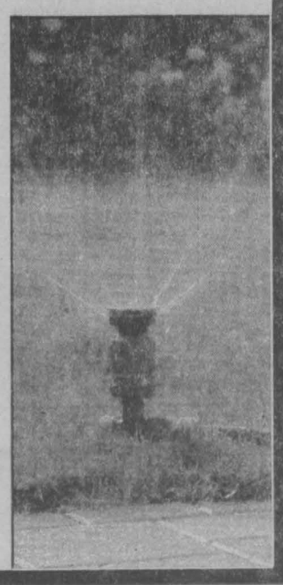

Да здравствует первый день четвертого месяца года!

«Первое апреля — никому не верю!» — кто из нас в детстве не выкрикивал эту звонкую фразу. Прошло время, стали взрослее. Теперь не только в первый день четвертого месяца года никому не верим. Приучили. Ежедневно не верим депутатам и коммерсантам, банкирам и, страшно произнести... президенту. Потому что скажут одно, а случается ну совсем другое.

Впрочем, первоапрельский день нынче как-то перепрофилировался. Теперь это не день безобидного повсеместного вранья, а День смеха. Но опять же смеяться мы стали и в совсем обычные дни. Например, приходишь в... магазин. А цены там до чего же смешные. Всласть нахохочешься, да так и уходишь домой с невостребованной авоськой в кармане. Это потому, что зарплата смешная. Смешней не придумаешь.

Так что поводов для веселья у нас всегда хватает. Одни телепередачи чего стоят. Мы не о «Смехопанораме». Потому что Петросяну с теми же прямыми трансляциями с заседаний Госдумы по части юмора тягаться бесполезно.

Весело живем! А все-таки ждем этого дня — Первого апреля. Тут хотя бы все понятно. Слышим одно, а про себя думаем: знаем, знаем, первое апреля — никому не верю! Так-то оно легче. И на душе спокойнее. Потому давайте сегодня улыбаться искренне. Помните, как в доброй песенке поется: «От улыбки новый день светлей!..»

анекдот

Экс-министр юстиции Ковалев смотрит с женой телевизор. Показывают сюжет с прокурором Скуратовым. Жена Ковалева начинает громко возмущаться:

— Додумались, показывать такую гадость! Безобразие!

Ковалев недоумевает:

— А где ты видишь гадость? Ну, Светка, Натаха, мужик какой-то... Разве это гадость?

☆☆☆

В райские врата стучится внушительная группа бравых молодых людей в военной форме. Открывает апостол Петр.

— Кто такие?

— Мы — американские летчики, сбитые над Югославией.

— Или прекратите врать, или убирайтесь. По данным из Пентагона, жертв среди американских летчиков нет.

фразочки

— Не бойтесь этой гранаты, она ручная.

— Опасайтесь женщины, которая говорит, сколько ей лет. Если она способна на это, она способна на все.

— Раньше было модно иметь мобильный телефон, теперь — рабочий.

— «В показательных выступлениях лучше всех проявила себя фигуристка Сидорова: она показала значительно больше, чем все остальные».

— Районное отделение милиции от государства.

— «В воскресный турпоход приглашаются все энтузиасты этого дела. Этого дела брать не меньше двух бутылок на человека»,

— Никакое здоровье не выдержит, если на него постоянно жаловаться.

— «Его светлый имидж навсегда останется в наших сердцах».

— Сапер ошибается только раз — при выборе профессии.

— По статистике на каждого мужчину старше 85 лет приходится семь женщин. Как здорово и как несвоевременно!

— Пешеходы бывают двух разновидностей: шустрые и мертвые.

— Вкладчикам: «Почувствуйте себя спонсором!»

— В России сейчас возможны два варианта развития событий: наихудший и маловероятный.

— Делу время, потехе — пространство.

— На дворе дрова, на дровах братва, у братвы трава.

— Основной закон химии: горячая колба внешне ничем не отличается от холодной.

Ох уж эти люди!..

Не понимаю я этих существ и не люблю их. Вообще, это ж надо родиться такими уродами! Две ноги, две руки, полное отсутствие хвоста и никакой, ну почти никакой шерсти... Тьфу, смотреть противно. Ладно, были бы только уродами, так ведь они еще и в умственном отношении недалеко ушли: ходят, суетятся вечно. Брали бы пример с меня: лежу, сплю целый день, лишь иногда поесть встаю. Было бы счастье полным, если бы эти дегенераты кормили меня чем-нибудь путным. А то дадут какой-нибудь лапши или жареной картошки и: «Ешь, Паша!» Тьфу... А не станешь есть, так сразу: «Шли бы вы отсюда, Павел Петрович! Ишь, какой гордый! Брысь отсюда!» Обидно, честное слово.

И ведь знаю, знаю, что есть у них в запасе и мясо, и молоко, и яйца! Так нет же, не дают. Сижу, голодаю. Волей-неволей мечтаешь только о еде. Сначала о мясных блюдах, потом о молочных, а заканчиваю тем, что иду давиться картошкой. В общем, жизнь у меня собачья, нет никакой радости.

Через некоторое время один опять приходит на кухню есть. Лежу, не замечаю. Слышу: «А Паша-то обиделся». Обидишься тут, с голодухи-то. Кормить-то хоть изредка надо.

Как-то открываю глаза, передо мной — кусок мяса, небольшой такой, но аппетитный. Только кусать — отдергивает: «Какой быстрый! Дай сначала лапу!» Это не я быстрый, это ты тормозной. На лапу, только мясо скорей давай! Вот так... Да, еще бы десяток-другой таких кусочков, и ничего больше не надо. Ни-че-го. Молока только побольше. И все. О, еще один! Спасибо! Неплохо, очень даже неплохо, теперь можно и картошки поесть.

После обеда лежу, отдыхаю. Подходит этот... «Дай, Паша, лапу!» Ну как я тебе ее дам, дурак, если я на ней лежу?! Как маленький, в самом деле. Ну ладно, на. Что?! Дурак? Я тебе уже говорил, дурак — это ты! Вот так, гладь, гладь, да, подбородок тоже можно почесать... Теперь за ухом. Нет, левее. Вот так. Ах ты псих несчастный! Посмотрите на него: «Не привыкай к ласке!» Сам не привыкай, психопат!

Часок-другой сплю. Вдруг просыпаюсь от непонятного чувства. Через мгновение понимаю и стремглав несусь к входной двери. Это пришел он, единственный стоящий человек в этой семье. Ради него я здесь, собственно, и живу. Не было бы его, ушел бы куда глаза глядят.

Встретив, иду проверять, нет ли в моей тарелке чего-нибудь вкусного. Вот опять! Ну чего ты меня трогаешь? Не понимаю я этой их потребности трогать меня, да еще и ногами, ладно бы — руками, а то — ногами. Разве приятно? Ой-ой-ой, ну зачем ты меня сюда повесил? Ой, мама, мамочка, я же упаду, сними! Бац!!! Ну ты и свинья.

Иду на кухню. Обижен? Еще бы. Суп? А, ладно, наливай. Так вот я и живу — супчиком перемогаюсь, кашкой и прочей дрянью. Пойду полежу на коленях у этого. Неплохо, тепло и уютно. Потягиваюсь... «Пошел прочь, когти выпускаешь!» И ты, Брут. Ну, ладно. Земля круглая, подкатишься. Рассерженный, ложусь на батарею. Эти все так, в другой комнате собрались свой ящик смотреть. А я здесь — один. Потрясающая глупость пялиться в этот ящик. Я сколько раз пробовал — ничего не вижу, хоть убей. Ладно, пойду к ним, чего здесь одному делать...

Мысли любимого кота подслушал

Антон ГАНЕЕВ,
учащийся 11-го кл. школы №62 г. Прокопьевска.

Рис. **Вячеслава Капрельянца.**

Рис. **Михаила Ларичева.**

Спортивный телетайп

По сообщениям корреспондентов газеты «Кузбасс» и ИТАР-ТАСС.

Земляки встречаются в дебюте

Последнюю игру на тренировочном сборе в Сочи кемеровский «Кузбасс» провел с командой «Балаково». Результат — 1:1, боевая ничья. Сегодня кузбассовцы возвращаются домой, наступает последний этап предсезонной подготовки.

Близится 28 апреля, когда на своем поле в первой официальной встрече сезона «Кузбасс» принимает «Зарю» из Ленинска-Кузнецкого. Эта игра — старт футбольных боев за Кубок России.

Поединок неустанно соперничающих друг с другом кузбасских команд обещает быть чрезвычайно интересным. Этот кубковый матч — еще и разведка боем. Ведь в первой календарной игре чемпионата России в Восточной зоне второго дивизиона вновь, и опять на поле стадиона «Химик», играют команды-земляки — «Кузбасс» и «Заря». Так что болельщиков ожидает захватывающее начало грядущего футбольного марафона.

Останется в памяти

Олимпийский чемпион-56, чемпион Европы-60, знаменитый в прошлом советский футболист Игорь Нетто скончался после тяжелой болезни на 70-м году жизни. Заслуженный мастер спорта, Игорь Нетто был капитаном сборной СССР во время Олимпиады 1956 года в Мельбурне, которую выиграли советские футболисты.

В 1948-66 годах Нетто выступал за московский «Спартак», с 1952-го по 1965 год - в сборной СССР /провел 57 матчей/. В 1960 году стал чемпионом Европы. Он был чемпионом СССР в 1952, 1956, 1958-м и 1962 годах. Имя Игоря Нетто навсегда вписано в футбольную историю страны. Легендарный футболист, верный наставник молодежи, заслуженный мастер спорта Игорь Нетто всегда был примером для мастеров кожаного мяча нескольких поколений. Вечная ему память.

Шаг до финала

«Динамо» и «Металлург» вырвали победы у «Белого барса» и «Торпедо» во вторых полуфинальных матчах чемпионата России по хоккею.

«Динамо» /Москва/ - «Белый барс» /Казань/ - 2:1 /счет в серии 2:0/. «Металлург» /Магнитогорск/ - «Торпедо» /Ярославль/ - 2:1, доп.вр. /2:0/.

Третьи матчи состоятся 1 апреля соответственно в Казани и Ярославле. Магнитогорским хоккеистам и московским динамовцам достаточно выиграть по одной игре, чтобы затем встретиться в финальных поединках, которые назовут чемпиона России.

Нелишне вспомнить в эти предфинальные дни, что новокузнецкий «Металлург» блистательно выступал в завершающемся чемпионате. И если бы нашим парням чуточку повезло, то вполне возможно, одним из финалистов чемпионата-99 была бы кузбасская команда.

Но не стоит отчаиваться. Незаметно пробежит время, судьи вызовут на лед участников очередного чемпионата России. Кузбассовцы верят: «Металлург» не сдаст своих нынешних позиций, будет стремиться сделать шаг вперед.

Бои могут не состояться

Под угрозой срыва могут оказаться традиционные международные матчи по боксу между сборными России и США, запланированные на 9 и 13 апреля в американских городах Бостоне и Машантакете.

Как заявил начальник международного отдела Федерации бокса России Алексей Дроздов, из-за временного ограничения работы американского посольства под сомнением оказалась возможность получения виз российскими спортсменами. «Все необходимые документы были поданы давно, но никакого ответа мы не получили до сих пор», - уточнил Дроздов.

Подобные встречи проводятся на протяжении 30 лет. В прошлом году в ноябре россияне разгромили в США хозяев ринга со счетом 12:1.

Конечно, у себя дома американцы мечтают взять реванш. Но состоятся ли бои?..

происшествие

Звонят. Не открывайте дверь!

Времена меняются, но приемы у грабителей остаются старыми. И одним из испытанных способов проникновения в квартиру остается тот, когда преступник выдает себя за работника коммунального хозяйства: инспектора, слесаря, монтера. На днях средь бела дня в квартиру по проспекту Гагарина постучали трое. Вернее, звонил в дверь один, остальные стояли в стороне. Он и представился инспектором горсети. Хозяйка, не отворяя, поинтересовалась, с какой целью инспектор намерен войти: ведь счетчик находится на лестничной площадке. Тот объяснил, что-де ему необходимо проверить заполнение абонентской книжки.

Когда женщина открыла дверь, то не сразу поняла, что произошло в следующее мгновение. Рука в перчатке ударила с силой в лицо. А затем все развивалось по известному сценарию. Бандиты, угрожая расправой, потребовали деньги. Женщина, которая вот уже четыре месяца находилась на больничном, взмолилась, что если у нее есть деньги, то они припасены на лекарства. Однако вид больной нисколько не разжалобил преступников. Собрав ценные вещи, прихватив отложенные на лекарства деньги, бандиты убрались. Избитая женщина («инспектор» горсети основательно поработал ногами, выбивая из нее припрятанные на черный день рубли) тут же попыталась позвонить в милицию, но, как оказалось, преступники предварительно перерезали в подъезде телефонный провод.

Позднее обнаружилось, что неизвестные наведывались в этот дом не впервые. Накануне они под тем же предлогом пытались проникнуть в соседнюю квартиру. Но тогда это сделать не удалось: пожилая женщина не впустила лже-инспектора, заметив через дверь, что если есть какие-то неясности с оплатой, то пусть ее пригласят письмом в горсеть. Что же, иногда негостеприимство становится полезной чертой характера.

Дина КАЛИТИНА,
корр. «Кузбасса».
г. Прокопьевск.

союз наш творческий

Медаль редактору

Яя — в окружении ослепительно чистых полей. Но спокойствие это лишь внешнее. Жители района, которых насчитывается 28 тысяч, заняты подготовкой к севу и выборам.

Районная газета «Наше время» обо всем сущем оперативно информирует своих читателей вплоть до дальних селений Ишим, Вознесенка, Соболинка, Улановка, Щербиновка, не говоря уж о близлежащих — Марьевке, Судженке. Достоверность публикаций, как водится, на совести журналиста. Поэтому, кроме поездок в хозяйства, здесь практикуют встречи в редакции. Не успела закончиться беседа с железнодорожниками, пришли представители администрации. Тоже по делу.

На свое, пусть маленькое, торжество осталось время только к концу рабочего дня. Редактору Т. И. Ананьевой вручена медаль в честь 80-летия Всероссийского Союза журналистов.

Вторая половина собрания отведена созданию Яйской районной организации Кемеровского областного Союза журналистов России. Председателем избрана Т. Ананьева. Зачитано заявление Игоря Алехина, который просит, чтобы его приняли в творческий Союз. Уточняется, что Алехин, еще учась в школе, писал в газету. Отслужив в армии, вернулся к родительским корням. Томский университет окончил без отрыва от работы в районке. В заключение избран делегат на конференцию Кемеровского областного Союза журналистов России.

Борис ЖАРКОВ.
п. Яя.

рядом с нами

Приглашение к чаю

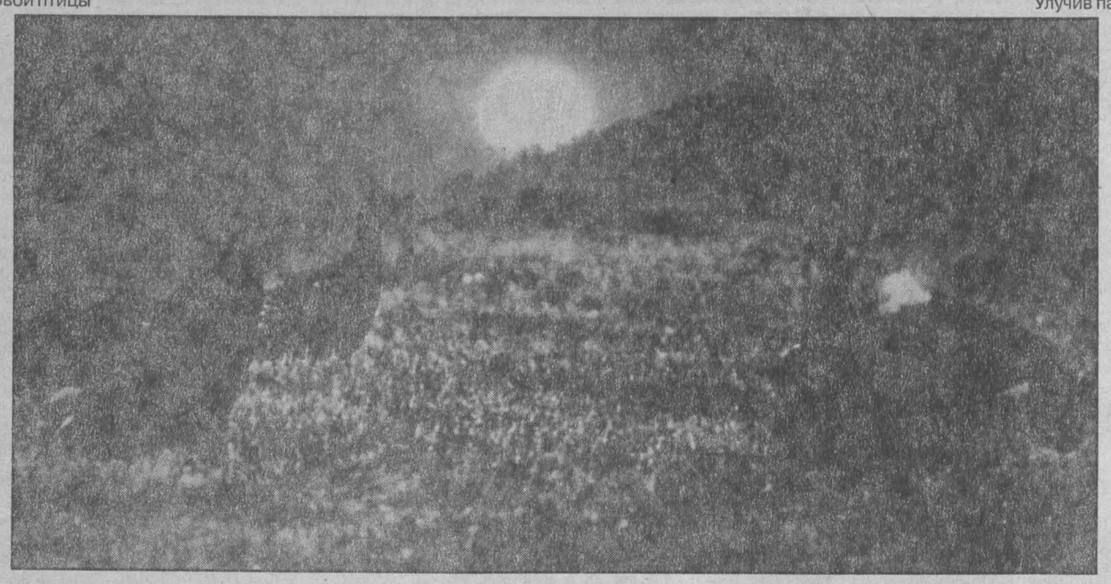

Давно приставал к знакомому леснику Сергею Петровичу, чтобы взял меня хоть разок на тетеревиный ток. Разные дела отодвигали эту мечту на неопределенный срок, а желание увидеть свадебные праздники самой крупной боровой птицы не покидало меня. С каждым наступлением весны я вновь и вновь обращался к Сергею Петровичу с просьбой: «Когда пойдем на ток?»

И вот — телеграмма: «Приезжай!»

Сразу начал собираться. Мои сборы немедленно заметили Ларион и Така: возьми да возьми с собой...

— Куда? Зачем? Да вы знаете, где это? За большим мокрым болотом, куда и на тракторе не доедешь!

Да ведь такое раз в жизни бывает. Звоню леснику: так мол и так... И слышать не хочет. Нельзя с детьми: дело хлопотное, требует труда, терпения, осторожности, не каждому и взрослому по силам выследить и наблюдать тетеревиный ток.

— Да они-то справятся... — робко возражаю, — они привычные.

— Мы привычные! — вторят Ларион с Такой.

Уговорили лесника.

Сергей Петрович уже ждал нас, когда мы приехали, да не один, а со знакомым трактористом, который восседал на своем железном коне голубого цвета.

На тракторе подъехали до самого клюквенного болота. А дальше сами, мол, топайте, конь не пройдет. И мы потопали.

Смешно сказать «потопали». На самом деле болото топкое. Лишь возле чахлых березок и сосенок посуше, где можно ступать ногой, не боясь провалиться. Так мы и двигались: впереди Сергей Петрович, за ним я с Такой на плечах, шествие замыкал Ларион. У взрослых были длинные шесты, которыми ощупывали место, прежде чем поставить туда ногу. На пути попадались кочки, осыпанные алой прошлогодней клюквой, но нам было не до ягод. Хорошо, что болото оказалось не очень длинным. Скоро мы вошли в сосняк вперемешку с березняком.

— А теперь чтобы я вас не слышал! — потребовал от детей лесник.

Дети притихли. Молча перекусили, попили чаю из термоса. Скоро наступили сумерки.

Стараясь не ходить, не хрустеть сучками, мы затаились на краю лесной поляны. Дети улеглись под куртку и заснули, попросив разбудить их, как только прилетят косачи-петухи.

Мы с Сергеем Петровичем молча приступили к дежурству. В лесу стояла гнетущая тишина. Только слышно было, как под куртой слабо посапывают ребята.

Ночи весны длятся и длинно, и коротко. Вот только что сосны на болоте окунулись в синеву, как на востоке их кроны вновь замерцали, предвещая рассвет. Однако сумерки не уходят с болота.

Сергей Петрович молча покуривает из рукава. Я вожусь с телеобъективом, устанавливая его на штатив. Уверенности в успешной съемке нет, но надеюсь на лучшее. Мечтаю хотя бы услыхать, как токуют косачи, почувствовать их таинство в живой дикой природе.

Вот уже начала редеть утренняя дымка. Проясняются силуэты деревьев. Верхушки сосен слабо зажглись от утренней зари. Скоро лес осветится первым лучом солнца. Где же косачи?

Вдруг до ушей доносится шорох и редкое хлопанье крыльев. Прислушиваемся. Кто-то чертит по лесной подстилке: «чи-и-ик, чи-и-ик, ши-ши-ш-шш...» Как будто пытается зажечь спичку о подмокший коробок.

Сергей Петрович приставляет палец к губам: «Тише!» Я замираю. Но все же пытаюсь разбудить ребят: «Вставайте, просыпайтесь... тише... косачи прилетели...»

А в лесу громче: «чу-фыш, чу-фыш-ш-ш...» Слышится хлопанье крыльев, «кэканье», шуршание подстилкой. Самих птиц мы пока не видим, но они ближе и ближе к нашей засидке.

— Что они делают? — спрашивают глазами ребята.

— Косачи самовар разжигают, — шепчет Сергей Петрович.

Дети верят и не верят. Прислушиваются к шумам. А они ширятся. До нас громче доносится хлопанье крыльев, шорохи, пощелкивание, глухие урчания, горловое бульканье. Ток силится. Разгорается и заря. На рыжей подстилке леса стали заметны фигуры петухов. Ясно светятся их подхвостные «фонари», как угли, горят брови, сверкают искрами круглые черные глаза.

Очень трудно в таких условиях уловить композицию кадра. Мешают ветки кустарника, стволы деревьев. Рядом чистая площадка, но косачи к ней не приближаются, боятся открытого места, где их может подстерегать пернатый или четвероногий хищник да и засидка охотника. Я все же навожу объектив на площадку и жду удобного случая.

Первый луч солнца наконец проникает сквозь деревья и освещает площадку. В видоискателе фотоаппарата мелькнуло несколько птиц. Машинально нажимаю на спуск затвора. Ах, слишком громок звук затвора! Птицы настороженно скрываются под тень деревьев.

Улучив паузу, я обращаюсь к Лариону и Таке.

— Слушайте, смотрите...

Солнце светит ярче. Ток постепенно теряет накал. Птицы рассредоточиваются в глубине леса, взлетают на деревья, принимаясь кормиться.

Пора и нам перевести дух. Но напоследок слышим с одного из участков приглушенный голос косача. Сергей Петрович переводит детям на понятный им язык восклицания тетерева.

— Ларион, Ларион! Така-Така-Така! Пошли чай пить! Чай пить! С рябиной... с рябиной...

Детские рты растягиваются в улыбке.

— А что сейчас слышится? — вступают они в игру.

Лесник прислушивается к чуфыканью косачей.

— Чашек нет... чашек нет...

Снова в лесу наступает тишина. Лишь слабое чуфыканье доносится до нашего слуха. Ребята просят перевести и этот звук на человеческий язык.

— А это косач самовар раздувает, нас снова на чай приглашает.

Мы возвращаемся. Все довольны и радостны. Болото уже не кажется таким длинным и опасным. Мы набредаем на кочку с клюквой и обираем ее до последней ягодки.

Тракторист ждет нас у края болота. Он успел разжечь костерок и приготовить к нашему возвращению котелок чая. Мы угощаем его клюквой и вместе пьем лесной чай. Щеки ребят разгораются ярче утреннего солнца. Сегодня они узнали еще одну тайну леса.

Николай КАРЕВ.
Фото **автора**.

кроссворд

По горизонтали: 1. Самая восточная река Кузбасса. 3. Сооружение над шахтным стволом для установки подъемника. 5. Крестная мать по отношению к родителям крестника. 9. Проверка знаний в учебном заведении. 10. Спиральная трубка в аппарате по перегонке жидкостей. 12. Зазор между частями машины. 13. Организация, учрежденная для оказания материальной помощи малообеспеченным. 14. Руководитель. 15. Листья и стебли корнеплода. 16. Извещение о переводе денег в банковской практике. 17. Зачин или концовка в сказке. 18. Служитель церкви. 24. Электронно-вычислительная машина. 25. Книжный знак владельца. 27. Площадка для исполнения спектакля. 28. Толстая шерстяная ткань. 29. Жанр живописи. 30. Лента для стягивания талии. 32. Старая русская мера водки в 1/10 ведра. 34. Льняная солома. 35. Человек, который паясничает. 36. Наклонная площадка на судне, по которой поднимается добыча. 37. Крупнейшая река Европы. 38. Площадка для велогонок.

По вертикали: 1. Болезненная медицинская процедура. 2. Политическое соглашение. 3. Главная составная часть оболочки растительной клетки. 4. Исполнительница главной роли в фильме «Девчата». 5. Обрыв, образуемый прибойной волной. 6. Положительный электрод. 7. Команда опускать груз вниз. 8. Пленка на остывающей жидкости. 9. Государство на северо-востоке Африки. 11. Кольцо, в которое забрасывают мяч в баскетболе. 17. Возвышение в бане. 19. Сложный, запутанный случай. 20. Психическое переживание, душевное волнение. 21. Напевная речь в опере. 22. Хозяйство страны. 23. Мужчина с темными волосами. 27. Мифологический герой, который был непобедим, пока касался земли-своей матери. 28. Сплав железа, углерода и других элементов. 30. Знак в виде крестика. 31. Чечетка. 32. Охотничья дробь. 33. Государственная казна.

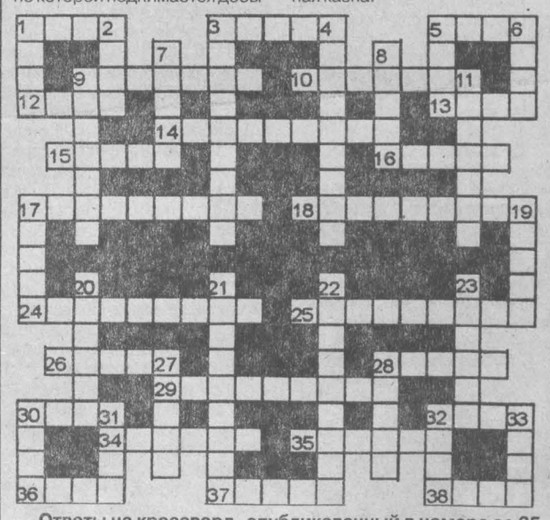

Ответы на кроссворд, опубликованный в номере за 25 марта

По горизонтали: 1. Простенок. 5. Галактика. 8. Капельдинер. 9. Топор. 10. Омлет. 11. Такелаж. 12. Жаргон. 13. Акцент. 15. Корягин. 18. Габариты. 19. Клоунада. 21. Дельвиг. 25. Радиус. 27. Отрава. 29. Шоколад. 30. Гриль. 31. Шквал. 32. Контрабанда. 33. Санаторий. 34. Лейкоциты.

По вертикали: 2. Рабатка. 3. Таксофон. 4. Коленкор. 5. Гидролог. 6. Керамика. 7. Каротин. 12. Жонглер. 14. Тачанка. 15. Катод. 16. Якорь. 17. Налог. 20. Дубликат. 22. Лекторий. 23. Волейбол. 24. Стаккато. 26. Алгебра. 28. Вельвет.

За главного редактора В. А. КАЧИН.

Газета «Кузбасс» учреждена Администрацией Кемеровской области и журналистским коллективом редакции. Зарегистрирована Омской региональной инспекцией по защите свободы печати и массовой информации 27.01.94 г., свидетельство о регистрации №54.

Мнение редакции не всегда совпадает с мнением авторов.

АДРЕС РЕДАКЦИИ: 650630, г. Кемерово, пр. Октябрьский, 28.

Электронный адрес: kuzbass@usa.net

СПРАВКИ: по рекламе — 52-25-23; по письмам — 52-38-23; по редакции — 52-32-74.

Собственные корреспонденты: в Новокузнецке — 45-99-62, Прокопьевске — 93-2-58, Ленинске-Кузнецком — 7-88-24, Мысках — 2-18-66, Яе — 2-13-67, Анжеро-Судженске 2-99-94. Телефакс 52-12-10.

Время подписания номера в печать по графику 20.00. Сдан в печать 19.35. Объем 2 п.л. Печать высокая.

Тиражи во вторник, субботу — 32953 (индексы 51901, 31029); четверг — 46657 (индексы 51901, 31029, 31023); среду, пятницу — 32072 (индекс 51901).

Газета набрана и сверстана на компьютерном комплексе газеты «Кузбасс».

По вопросам качества печати звонить по тел. 52-03-34.

Типография издательства «Кузбасс»: 650630, г. Кемерово, пр. Октябрьский, 28. Заказ № 59.