Кемеровская областная научная библиотека Газетно-журнальный фонд

39 (22318)
3 МАРТА 1999 г.,
СРЕДА
Цена свободная.

Кузбасс

ОБЛАСТНАЯ МАССОВАЯ ГАЗЕТА

Издается с 7 января 1922 года.

R.S.L. KEMEROVO
134999

НОВОСТИ

По сообщениям корр. «Кузбасса», пресс-службы АКО.

Отказ подтвержден

Верховный суд подтвердил, что срок полномочий депутатов Законодательного собрания Кемеровской области второго созыва — два года.

Законодательное собрание области обратилось с кассационной жалобой в Верховный суд РФ о признании недействительным пункта 3 Временного положения «О выборах депутатов Законодательного собрания Кемеровской области второго созыва» (утверждено постановлением АКО № 20 от 21.10.96), в котором устанавливается срок полномочий депутатов ЗС — два года.

Напомним, что Кемеровский областной суд уже вынес решение об отказе в удовлетворении исковых требований Законодательного собрания.

Судебная коллегия по гражданским делам Верховного суда РФ, рассмотрев 26 февраля кассационную жалобу ЗС, вынесла определение, которое оставляет решение облсуда без изменения, а кассационную жалобу — без удовлетворения. В соответствии со статьей 312 ГПК определение Верховного суда РФ обжалованию не подлежит и вступает в законную силу с момента его вынесения.

Кому чужая выгодней!

Более четырех миллионов литров водки и ликероводочных изделий было произведено с начала года в Кузбассе.

В феврале производство составило около двух миллионов литров. Плохо выполняется областной заказ по-прежнему в Прокопьевске, Осинниках, Юрге и Полысаеве, а также в Прокопьевском и Яшкинском районах.

Свыше двух тысяч литров алкогольной продукции изъято в феврале из нелегального оборота. В том числе в Прокопьевске был найден подпольный цех, где изъято почти четыреста литров «левой» водки.

Скажем гриппу «прощай!»

Эпидемия гриппа в области закончилась. Если сравнить с 1998 годом, она продлилась на неделю дольше.

С 18 января по 28 февраля в Кузбассе переболело 227460 человек. Из них 107 тысяч взрослых, 77500 школьников, 22 тысячи так называемых «неорганизованных» детей, тех, кто находится дома.

Особо «полюбил» грипп малышей, посещающих детские дошкольные учреждения, где на 10 тысяч населения 2388 заболевших. Среди взрослых этот показатель почти в пять раз меньше — 463.

пенсии

Вчера департамент социальной защиты населения перечислил в территории области 44 млн. 500 тыс. рублей. Декабрьская пенсия с учетом этого профинансирована в области на 87,9 проц.

собственность

Победа или подлог?

Собрание кредиторов Кузнецкого металлургического комбината началось с противостояния, а завершилось скандалом.
Напомним, что по закону о банкротстве организацию и проведение собрания обеспечивает внешний управляющий. Занимает эту должность С. А. Кузнецов, а руководящую и направляющую роль, как известно, играет компания «Миком».

Валерий КАЧИН,
спецкор. «Кузбасса».

В первую очередь организаторы преуспели в охране мероприятия. Долго не мог попасть в зал заместитель губернатора Г. Ф. Куртуков. Упорно «не узнавали» главу Новокузнецка С. Д. Мартина. Последние, между прочим, представляли еще и кредиторов. А сам Кузнецов периодически подчеркивал, что КМК — градообразующее предприятие. Хотя и городской бюджет не избалован вниманием комбината, как заявил Мартин, после введения внешнего управления в несколько раз сократились отчисления городу. Растут и другие долги. Многие кредиторы недовольны.

Собрание начинается. С. А. Кузнецов докладывает о том, что уже удалось сделать. Проведен ряд аудиторских проверок, в результате чего удалось расторгнуть часть невыгодных для комбината договоров. Вернули молочный завод и гостиницу «Металлург». Построены 43-квартирный дом и семейное общежитие. Выросла зарплата у рабочих. На производстве с 3 до 15 суток увеличены запасы коксующегося угля. Отремонтированы две доменные печи. При росте курса доллара оправдала себя ставка на рост экспорта продукции. Начата выплата долгов первой и второй очереди. По представленному плану внешнего управления другие долги можно будет погасить только через пять-шесть лет за счет собственных средств. Выступающий предлагает продлить внешнее управление до 2008 года. Надежда — на инвесторов либо на мировое соглашение с кредиторами.

После доклада наконец-то сообщают результаты регистрации. Подтверждено участие 202 конкурсных кредиторов с общей суммой два миллиарда 716 миллионов 828 тысяч 322 рубля. Председатель собрания, так и оставшийся инкогнито, предлагает сразу приступить к утверждению плана. План, мол, нужно не обсуждать, а рассматривать — путем голосования.

Все же после ожесточенных споров прения начались. Заместитель губернатора Г. Ф. Куртуков объявил, что организаторы отказались предоставить реестр... Комитету кредиторов.

(Окончание на 2-й стр.).

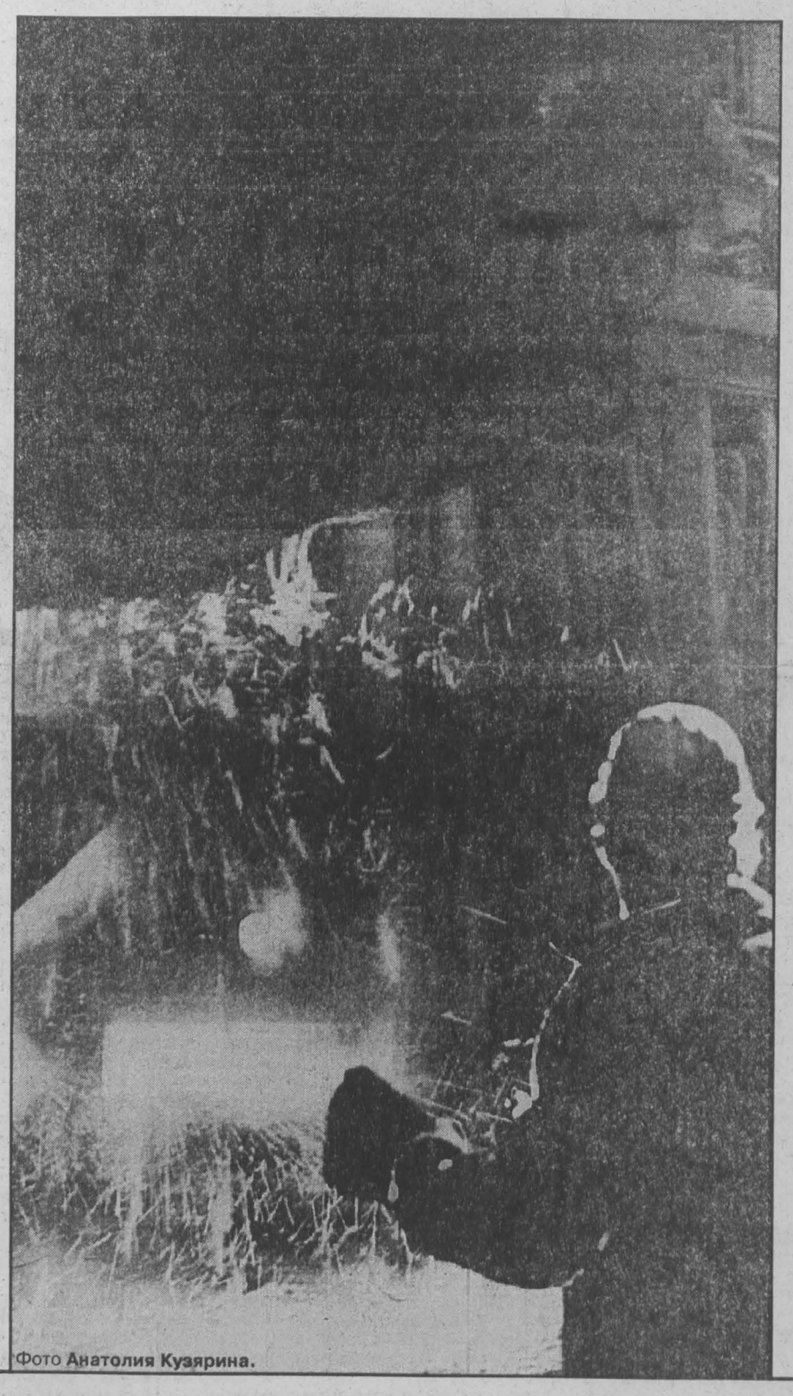

Фото **Анатолия Кузярина.**

Заявление пресс-службы КМК

Собранием кредиторов ОАО «КМК» принят план внешнего управления, представленный арбитражным управляющим, представителем металлургической инвестиционной компании Сергеем Кузнецовым.

Он доказал реальность увеличения производства к концу 1999 года в 1,7 раза, а также восстановления платежеспособности предприятия.

Отмечено, что за прошедшие полгода (после введения на КМК внешнего управления) в производственной и финансовой деятельности предприятия произошли положительные сдвиги. Объемы производства возросли в три раза и превысили в декабре 170 тыс. тонн проката. Прирост оборотных средств за тот же период составил 450 млн. руб. Этому способствовало активное внедрение арбитражным управляющим и компанией «Миком» рациональной структуры управления, выработка четкой стратегии развития комбината, упорядочение материальных потоков, введение жесткой финансовой дисциплины на всех уровнях, выплата в полном объеме текущих налоговых отчислений в бюджеты всех уровней. Кроме того, являясь градообразующим, комбинат оказывает существенную поддержку городу в жилищном строительстве, содержании общественного транспорта, ряда социальных объектов.

Вместе с тем в ходе проведения совета кредиторов, воспользовавшись отсутствием губернатора А. Тулеева, глава города С. Мартин предпринял попытку в очередной раз провести в управление комбинатом представителя ЗАО «Сибирская горно-металлургическая компания». Первые попытки назначить управляющей именно эту компанию состоялись уже месяц назад.

Еще до начала собрания многие кредиторы КМК подверглись грубому давлению со стороны администрации города. Более того, накануне собрания по указанию г-на Мартина под предлогом якобы «усиления охраны» была предпринята незаконная попытка контроля за ходом собрания кредиторов, а следовательно, и самим процессом подсчета голосов.

Подобная акция устрашения с целью повлиять на итоги собрания кредиторов применяется уже не в первый раз.

Позиция мэра города вызвала возмущение представителей трудового коллектива КМК. Рабочие, как всегда, дали простой и ясный ответ, потребовав оставить их в покое и дать возможность нормально работать.

Используя свои властные полномочия и возможности, глава города предпринимает немалые усилия, чтобы представить дело в выгодном ему свете, манипулировать общественным мнением. Однако жители города, трудящиеся промышленных предприятий в позиции мэра разберутся сами.

Что же касается позиции арбитражного управляющего и трудового коллектива КМК, то она остается прежней: план по выводу предприятия из кризиса будет выполнен во что бы то ни стало.

1 марта 1999 года.
г. Новокузнецк.

ЭКРАН
расчета с бюджетом и внебюджетными фондами

Долги по заработной плате

Единственным источником существования для большинства жителей Кузбасса является заработная плата. Любые задержки, а тем более ее невыплаты больно бьют по людям. Это создает нервозную обстановку в семьях, нагнетает социальную напряженность в области. Забастовки, голодовки, «рельсовые войны» — это реакция трудящихся на нарушение их конституционного права — своевременно получать оплату за труд.

По состоянию на 1 января 1999 года просроченная задолженность по выплате зарплаты составила в целом по области 3876,3 млн. рублей, за год долг по зарплате вырос на 15,6 процента и составил: в промышленности — 1997,2 млн. руб., сельском хозяйстве — 207,0 млн. руб., строительстве — 339,4 млн. руб., жилищно-коммунальном хозяйстве — 399,3 млн. руб., здравоохранении — 223,4 млн. руб., образовании — 320,4 млн. руб., на транспорте — 277,7 млн. руб.

Особо отличившиеся из числа промышленных предприятий, допустивших задолженность по заработной плате (в месяцах): Кемерово — завод «Коммунар» (О. В. Болтовский) — 39,3, «Спектр» (М. С. Шакуров) — 18,4, «Химволокно» (А. Н. Кухарчук) — 13,5, шахта «Лапичевская» (А. П. Левченко) — 15,8; Анжеро-Судженск — ГОФ «Анжерская» (В. В. Отян) — 30,1; Березовский — «Березовскшахтострой» (Ю. С. Пацевич) — 65,3; Калтан — шахта «Шушталепская» (А. И. Голубков) — 39,7, шахта «Северный Кандыш» (В. А. Чистяков) — 15,4; Киселевск — шахта «Красный Кузбасс» (А. К. Хамлюк) — 30,6, шахта «Киселевская» (А. П. Жукевич) — 21,4, машзавод им. Черных (Л. А. Галкин) — 43,1.

Этот «черный» список состоит из 7610 предприятий области.

Долги по заработной плате отрицательно отражаются не только на благосостоянии трудящихся этих предприятий, но негативно влияют на наполняемость бюджетов территорий — ведь весь подоходный налог остается в области и направляется на нужды городов и районов, в том числе на заработную плату работникам бюджетной сферы. Так, только из-за невыплаты заработной платы бюджет области недополучил более 400 млн. руб. подоходного налога.

По этой же причине более 1,5 млрд. руб. страховых взносов недополучили государственные внебюджетные фонды, в том числе Пенсионный фонд около 1,1 млрд. руб. (задолженность по пенсиям на эту дату составляла 912,8 млн. руб.).

Господа руководители предприятий, в 1999 году полное погашение задолженности по заработной плате должно стать вашей первоочередной задачей! Голодные и нищие рабочие не способствуют процветанию предприятий, росту производительности труда, повышению технического уровня производства.

Главам администраций территорий необходимо выявлять все факты необоснованной задержки заработной платы с передачей нарушителей для судебного разбирательства.

Комитет по экономике АКО.

об этом говорят

О БАБе, деньгах и о хлебе с молоком

Наиболее сенсационным событием понедельника стала пресс-конференция исполсека СНГ Бориса Березовского. Он оповестил присутствующих, что все, что происходит в последнее время вокруг него, есть хорошо спланированная провокация спецслужб. БАБ назвал ложью обвинения в прослушивании разговоров семьи президента и его особых отношениях с кем-либо из этой семьи. И опроверг заявления, что он расставляет своих людей на важные государственные посты. Впрочем, признался, что «осуществляет определенное лоббирование», так как заинтересован в том, чтобы у власти было как можно больше либерально мыслящих людей.

Березовский в очередной раз заявил, что КПРФ необходимо запретить, так как она проповедует фашистскую идеологию. И еще он заявил, что не имеет никакого отношения к убийству Листьева (кстати, этот день, 1 марта, был четвертой годовщиной смерти журналиста). А подлинными заказчиками убийства были Коржаков и Барсуков. Главной же темой выступления Березовского было: «Примаков колоссально опасен».

Высказывания БАБа без комментариев не остались. «Если Березовский собирается запретить левую идею, ему нужно запретить Россию», — заметил на брифинге в Госдуме Геннадий Зюганов, охарактеризовавший Березовского как человека, «который потерял ориентацию в пространстве и времени». Не случайным Зюганов считает и вновь затеянный накануне Григорием Явлинским вопрос о коррупции в правительстве; Примаков и Генпрокуратура взялись за империю БАБа, и тут же усилились нападки на кабинет Примакова.

Выступил на брифинге и Виктор Илюхин. Он сообщил: 4 марта возглавляемое им движение в поддержку армии даст оценку недавним высказываниям Альберта Макашова. Сам Илюхин назвал выходки Макашова грубыми и беспардонными. Что же касается заявления Березовского о необходимости роспуска КПРФ и проповедуемой ею фашистской идеологии, Илюхин отметил, что если Березовский найдет хоть одно доказательство последнего, то он, Виктор Илюхин, готов принести Березовскому свои извинения.

Другие депутаты, в том числе правого толка, тоже осудили демарш Березовского.

А что касается вопросов, более волнующих простых россиян, то в этот день вице-премьер Геннадий Кулик сообщил: дабы обеспечить доступность населению молочных продуктов, хлеба, растительного масла и некоторых других видов продовольствия, будет введено регулирование цен. Каким будет ценовой предел и когда он будет введен, вице-премьер не уточнил. Как известно, цены на хлеб уже регулируются. Среднедушевое потребление молочных и мясных продуктов, добавил Кулик, упало на 40 процентов по сравнению с 1990 годом. Потребление сахара осталось на прежнем уровне, картофеля — «несколько возросло».

Проявил в понедельник неожиданную уступчивость «Deutsche Bank», возглавляющий группу зарубежных банков, ведущую с Россией переговоры о дефолте и реструктуризации внешнего долга. Он подписал с Москвой отдельное соглашение, приняв предложенные российским правительством условия. Это означает, что сам банк и инвесторы, связанные с ним, получат лишь малую часть денег, вложенных в ГКО (10 процентов наличными, а на практике, учитывая падение рубля, всего три процента плюс новые облигации). Крупный американский банк «Чейз Манхэттен» тоже согласился. Остальные возмущены и предложили «Deutsche» уйти с поста председателя группы. Возможно, попросят отказаться и от лидерства в Лондонском клубе.

А исполнительный директор МВФ Мишель Камдессю в понедельник решительно объявил: Россия не получит денег на компромиссных условиях. Это было бы «дурной услугой» России, и этого не будет.

НА СНИМКЕ: «Deutsche Bank», один из крупнейших кредиторов России.

Фото **BBCNews.**

прозрачный бюджет

Вчера к распределению направлено:

✓ **на заработную плату работникам бюджетной сферы** в Кемерово — 2 млн. рублей; Новокузнецк — 2 млн. рублей; Промышленновский район — 269 тыс. рублей; Топкинский район — 183 тыс. рублей; Тяжинский район — 138 тыс. рублей; Чебулинский район — 174 тыс. рублей;

✓ **департаменту культуры** на заработную плату работникам театрально-зрелищных учреждений — 1 млн. 515 тыс. рублей;

✓ **департаменту физической культуры, спорта и туризма** на заработную плату работникам училища олимпийского резерва — 319 тыс. рублей;

✓ **на заработную плату работникам здравоохранения, работающим в системе обязательного медицинского страхования,** в Новокузнецк — 500 тыс. рублей; Кемерово — 1 млн. рублей;

✓ **на заработную плату работникам здравоохранения, работающим в бюджетной сфере,** в Новокузнецк — 1 млн. рублей; Кемерово — 500 тыс. рублей;

✓ **по программе «Подготовка к зиме»** ГУП ЖКХ на приобретение приборов энергосбережения — 300 тыс. рублей;

✓ **на возмещение выпадающих доходов жилищно-коммунальному хозяйству,** связанных с оказанием услуг в счет детских пособий и методической литературы, с направлением их на заработную плату в Анжеро-Судженск — 800 тыс. рублей; Березовский — 700 тыс. рублей; Гурьевский район — 300 тыс. рублей; Прокопьевск — 1 млн. рублей.

$ КУРС ВАЛЮТЫ (ЦЕНТРОБАНК)
3 марта
официальный курс — 22,89 руб.

номенклатура

Ломать — не строить

Василий ПОПОК,
корр. «Кузбасса».

В начале февраля работники областного центра профилактической и традиционной народной медицины получили уведомление о том, что их учреждение ликвидируется. Ему, насколько мы понимаем, не нашлось места в «Территориальной программе государственных гарантий по обеспечению граждан Кемеровской области медицинской помощью», утвержденной 29 апреля 1998 года нашими депутатами — нашими борцами за народное здоровье (привет вам, о, комитет во главе с депутатами Кравцовым и Михайловой!).

Значит — ликвидировать. Департамент кузбасского здоровья (г-жа Кочемасова) исполняет депутатские пожелания. Г-н Приффер, ведающий кемеровским муниципальным имуществом, расторгает договор аренды с центром. Персоналу — врачам, медсестрам, санитаркам — предложено временное трудоустройство. Они (не все, на всех работы не хватит) будут переоборудовать помещение под что-то другое.

Главный врач центра г-н Этенко ходит в разные присутственные места и просит его выслушать. Этенко сотоварищи, кроме того, пишет жалобные письма в разные инстанции. Что там с ними делают, пусть угадает проницательный читатель.

Прежде чем кинуться во все лопатки защищать центр профилактической и традиционной народной медицины, мы решили выяснить, что это такое. В силу своего крайне негативного отношения ко всякого рода экстрасенсам и их цирковым представлениям наподобие тех, что давал в свое время Кашпировский, мы прежде всего и выяснили, имеет ли центр отношение к, так сказать, шарлатанскому направлению в медицине. Оказалось, что нет.

Оказалось, что центр вырос из старого знакомого — советского санпросвета. А что такое санпросвет? Это значит: не пей, не кури, мой руки перед едой. И дальше — траволечение, иглоукалывание, мануальная терапия и гомеопатия. То есть (если говорить предельно понятно для нас, малосведущих в самооздоровлении лиц) мобилизация собственных сил организма против всех болезней. Весьма рациональный путь, если учесть, что классическая медицина — это всевозможные таблетки, то есть, в сущности, химиотерапия, рождающая токсикозы и аллергию. (В народе говорят: «Одно лечим — другое калечим»).

(Окончание на 2-й стр.).

Читайте завтра:
— «Сад и огород»;
— программа телепередач на неделю.

по материалам уголовного дела

Без «срока давности»

Упорные слухи ходят по Яе: начальник местного УЖКХ Юрий Адольфович Осипюк вновь — уже во второй раз — метит сесть в кресло главы районной администрации. В первый раз, два года назад, не получилось: проиграл тогда на выборах нынешнему главе Галине Николаевне Боханец.

И чего только на тех выборах не наслышался о себе Юрий Адольфович! На встречах спрашивал его народ напрямую: правда ли, что играете на деньги в карты? И выпить любите, да так, что на работе не бываете по неделе?.. Отбивался тогда Осипюк как мог. Слухи, они ведь и в Африке слухи. А на каждый роток, как говорится, не накинешь платок. Самые дотошные избиратели пытались докопаться и до «самого-самого» — до факта убийства бывшим партсекретарем, бывшим зампредом райисполкома одного человека по фамилии Ахметов. На что им «компетентно» отвечали: факт не подтвердился.

(Окончание на 2-й стр.).

Газета Кузбасс в Интернет: www.mega.kemerovo.su/kuzbass/ ● Ваша страница в Интернет на сервере Компании «Мега»
«Экономика и жизнь Кузбасса», тел. (3842) 25-32-77, тел./факс 36-62-01

собственность

Победа или подлог?

(Окончание. Начало на 1-й стр.).

Выступающий отметил также рост долгов комбината и невыполнение договоренности с администрацией области: сокращается численность рабочих, а долг в Пенсионный фонд, наоборот, — нет; зарплата на КМК, хоть и поднялась, а на соседнем Запсибе в полтора раза выше.

Глава города С. Д. Мартин, выйдя на трибуну, заметил, что нынешнее руководство КМК начинает свою деятельность с обмана и прямого противостояния с городской и областной властями, что экспорт увеличен за счет полуфабриката-заготовки, что растут долги в местные и федеральные бюджеты, медицинский, страховой фонды. Комбинат должен способствовать благополучию и «градообразованию» в первую очередь Новокузнецка, а не другого града — златоглавого.

Выступавшие затем кредиторы отмечали, что судьба долгов так и остается неясной, что комбинат убыточен, несмотря на мораторий на долги и увеличившийся экспорт, что основная цель представленного плана — затянуть внешнее управление. И нет надежды, что деньги смогут получить именно кредиторы, которые в отличие от акционеров стали невольными инвесторами предприятия.

Объявленный представителем трудового коллектива председатель профкома комбината А. А. Денякин посчитал высоким рейтинг внешнего управляющего и управляющей компании, заметив, что средняя зарплата на комбинате выросла с 1200 до 1850 рублей. Действительно. Например, на этом же собрании утверждалось вознаграждение внешнему управляющему в 5000 долларов.

Объявленные председателем итоги голосования повергли в шок многих присутствующих. За план внешнего управления — 161 кредитор с общей суммой задолженности почти полтора миллиарда рублей (более 53 процентов участвовавших в голосовании), против — 34 кредитора с миллиардом 252 миллионами рублей с мелочью (около 46 процентов). Четверо воздержались.

Сторонники «Микома» празднуют победу. Кредиторы, голосовавшие против плана внешнего управления, пытаются собраться, дабы сверить свои суммы с объявленными итогами. Тут организаторы со словами «зал в аренду не сдается» гасят свет. Присутствующие вынуждены в темноте пробираться к выходу.

Когда позже им все же удается собраться, то смутные сомнения обретают реальность. Их регистрационные карточки с суммами кредиторской задолженности, которыми обладатели голосовали против плана, показали сумму, гораздо больше той, что была объявлена на собрании. По мнению многих кредиторов, «против» подано более миллиарда 477 миллионов 87 тысяч 134 «голосов», что составляет около 54 процентов участвовавших в собрании «голосов».

Кредиторы сочли, что действия организаторов собрания связаны «подлогом результатов голосования» (из заявления в прокуратуру города) и в них есть состав преступлений, предусмотренных аж тремя статьями Уголовного кодекса. В заявлении подчеркиваются неправомерные действия внешнего управляющего и говорится о фальсификации итогов голосования.

Сегодня итоги собрания должен рассмотреть и комитет кредиторов КМК.

номенклатура

Ломать — не строить

(Окончание. Начало на 1-й стр.).

Убедившись лично в том, что персонал центра бюджетный хлеб ест не зря, мы ознакомились с рядом основополагающих документов. А именно: с приказом по минздраву России от 6 октября 1997 года «О совершенствовании деятельности органов и учреждений здравоохранения в области гигиенического обучения и воспитания населения Российской Федерации».

Вчитавшись в сей приказ, мы ощутили, что речь в нем идет как раз о центре профилактической и традиционной народной медицины Кузбасса. Ибо кому ж, как не ему (отметим, в свое время первому в Зауралье учреждению такого свойства и относительно большого масштаба), заниматься гигиеническим воспитанием нас с вами. А кроме того, в приказе речь идет о создании сети учреждений медицинской профилактики в городах и районах (которые, кстати, уже есть вокруг центра и их число насчитывает шесть), и даже в территориальных медицинских объединениях, и более чем просто даже — в крупных поликлиниках.

Приятно, что наш центр пошел дальше устройства лекториев насчет того, почему полезно перед сном чистить зубы, или прокрутки видеороликов типа «Я выбираю безопасный секс!». Они, мы имеем в виду персонал центра, еще и лечат. И учат быть здоровыми.

Тут мы кинемся в мировую статистику и напомним, что, согласно методике ВОЗ, наше здоровье на 50-55 процентов зависит от нашего личного образа жизни, на 15-20 — от экологии и только 15 процентов в этой схеме занимает система здравоохранения. И подчеркнем, что 50-55 процентов здоровья нам могут обеспечить знания о том, как быть здоровыми, и различные профилактические мероприятия. Или — в самом крайнем случае — помощь специалистов традиционной народной медицины, чье дело — помочь организму самостоятельно избавиться от недуга.

Разумеется, профилактика никак не отменяет хирургию и классическую терапию. Аппендицит можно лечить только скальпелем. Травмы, инфаркты, онкологические заболевания требуют дорогостоящего лечения. А вот астматик, к примеру, может получить помощь в центре...

Мы тут было упомянули о дорогостоящих видах лечения. Специалисты упраздняемого центра профилактики стоят недорого. Но хотя это на сегодня некоммерческая и бюджетная организация, они готовы вести речь с департаментом здравоохранения о переходе на хозрасчет. На самозарабатывание и самоокупаемость.

Только никто с ним таких разговоров не вел и не ведет. Им пишут письма, которые в переводе с номенклатурного языка на литературный означают: «Выметайтесь!»

Насколько нам известно, некоторое время тому в непосредственной близости с центром была расположена медсанчасть, которую, помнится, обидели городские власти, отняв у нее здание напротив — там сейчас бюро технической инвентаризации. В качестве компенсации медсанчасть захотела «интегрировать» в своем медучреждении классическую и народную медицину. Тогдашний облздравотдел счел это нерациональным.

Как, отметим, поступили и поступают многие другие департаменты сходного свойства. Вон в «продвинутой» Чувашии в мединститутах учат мануальной и фитотерапии, иглоукалыванию и гомеопатии, увязывая эту, называемую традиционной, медицину с профилактикой заболеваний. А у нас почему-то понимают все по-другому. Даже приказы минздрава.

Что случилось? Если отбросить вариант насчет экономии бюджетных средств (напомним: центр готов перейти на самоокупаемость), в осадке получается простое: департаменту нужны офисные площади.

Тут мы осторожно предположим, что ликвидация центра профилактической и традиционной народной медицины не обоснована ни юридически, ни логически. Что это действие идет вразрез с национальной политикой в здравоохранении. Что, ликвидировав, потом придется восстанавливать.

экология

За деньги отчитались, программу сверстали

Комитет ЗС по экологической деятельности и экологии будет предлагать эти отчет и программу для утверждения Законодательному собранию.

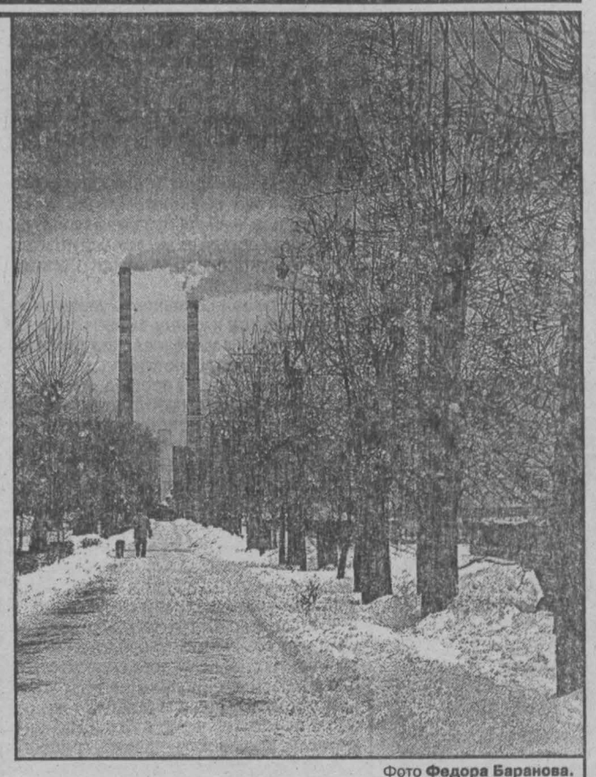

Фото **Федора Баранова.**

Марианна ЛОБАНОВА,
корр. «Кузбасса».

Таким образом, видимо, в основном сложился в систему порядок работы с деньгами экофондов области и подбор природоохранных мероприятий, финансируемых в том числе и из этих средств.

Напомним, что в 1997 году его финансовая деятельность была по инициативе депутатского комитета подвергнута тщательной финансовой проверке. На 1998 год впервые бюджет областного экофонда был принят как закон Законодательным собранием. А в нынешнем оно приняло и закон, регулирующий правила деятельности экофондов. Расходование средств от экологических платежей за загрязнение, которые на местах (а тут остается 60 процентов платежей) считались как бы ничьими и их часто тратили не по назначению, поставлено под контроль. В прошедшем году, сказал, отчитываясь за расходование средств областного экофонда председатель его правления Б. Е. Лоценюк, таких случаев уже не было.

Очень помогло упорядочению в использовании средств, по мнению председателя областного Госкомитета по экологии С. М. Малахова, то, что с прошлого года местные власти районов и городов вправе финансировать только те экологические объекты, которые вошли в официально представленную и утвержденную местную природоохранную программу, прошедшую экологическую экспертизу в областном Госкомэкологии. Во-первых, экспертиза сверяет, соответствуют ли предложения местных программ направлениям нашей общеобластной (которая научно обоснована и апробирована). Во-вторых, она оценивает, действительно ли самые «больные» экологические места собирается лечить местная программа.

Лишь Кемерово и Верх-Чебула не представили таких программ в областной комитет экологии.

Несколько цифр из отчета. В прошлом году в фонд поступило 33 млн. рублей экоплатежей, в областном осталось 25 млн. рублей. Часть предприятий нарушала порядок перечисления — платила вместо областного в местные экофонды. Он недосчитался из-за этого 13,5 млн. рублей. Удалось вдвое увеличить поступления платежей в областной экофонд, хотя по-прежнему полностью собрать не удается. Заключив договор о взаимодействии со Сбербанком, в два с половиной раза удалось увеличить и поступление штрафных средств. Взаимозачеты продолжали существовать, но в основном в виде затрат на строительство, реконструкцию и техническое перевооружение. Так использовано примерно 56 процентов средств экофонда.

Приоритеты экофонда в прошлом году видны в таком примере: 81 процент средств, израсходованных собственно областным (т. е. без учета средств местных) экофондом, пошло на строительство природоохранных объектов (более 15 млн. рублей). Около половины из них сосредоточили на строительстве водозащитных сооружений в Орджоникидзевском районе Новокузнецка. Еще около трети направили на строительство второй очереди канализации Новокузнецка (более пяти млн. рублей).

Полтора миллиона рублей областной экофонд дал на возвратной основе для восстановления цеха регенерации серной кислоты завода «Коммунар» (Кемерово) и реконструкции очистных сооружений свинокомплекса «Чистогорский» в верховьях Томи.

Очень мало — всего около 196 тыс. рублей — досталось нашим охраняемым территориям — заповеднику и Шорскому национальному парку. Но это большой прогресс по сравнению с предыдущим годом, когда им дали всего тысячу рублей (на создание музея леса, например, и в предыдущем году было дано несравненно больше — 27 тысяч и в отчетном 50 тыс. рублей).

Видимо, не случайно при обсуждении отчета на заседании комитета ЗС и специалистов возник вопрос о том, кто и как, по каким критериям отбирает объекты — кандидаты на финансирование. Об одном принципе отбора мы сказали: соответствие федеральной программе оздоровления Кузбасса до 2005 года. Второй — наличие технической документации на объект и заключение экологической ее экспертизы. Не вошедшие в федеральную программу идеи отбирают при ранжировании специальной рабочей комиссией. Но кто в комиссии и каковы принципы ранжирования, не сказано. Как, кстати, пока не слышно о конкурсах на исполнение тех или иных работ. Хотя председатель правления фонда заверил, что, например, кандидаты на исполнение научно-исследовательских работ попали в проекты программы по конкурсу, его поправили: независимая экспертиза федеральной программы оздоровления Кузбасса не дала положительного заключения на предложенные программой темы. А в области этот раздел поддержали-подписали лишь два очень «узких» специалиста. И вообще было сказано: одно правление фонда не должно решать такие вопросы, надо советоваться со специалистами.

Можно сделать вывод, что, укрепив порядок в сборе экологических средств, правление должно сделать более гласным и открытым процедуру отбора мероприятий.

медицина

На полтора месяца

В Кузбасс поступили препараты более чем на 700 тыс. рублей по федеральной программе «Неотложные меры в борьбе с туберкулезом».

Они распределяются по соответствующим отделениям, санаториям и диспансерам городов и районов области. Это обеспечит лечение больных с тяжелыми формами туберкулеза в течение полутора месяцев. В ближайшее время ожидается поступление еще одной партии аналогичных лекарств.

кемеровская встреча

Как спасти Россию

II. День второй: теоретизируем?

Таисия ШАТСКАЯ,
обозреватель «Кузбасса».

Проект возможного

Уже в первый день работы чувствую потребность сопротивляться. Это чувство нарастает. Нас так часто дурачат и обманывают, что такое настроение вполне естественно. К тому же жизнь вокруг такова, что, если уж всерьез задуматься над нею, будь жизненнее, то есть мысли реальными категориями. Молодец мой коллега Андрей Андреев, показавший на телеэкране перед встречей с этими ребятами сцены «рельсовой войны» в Кузбассе. Вот она, точка отсчета. Не об этом ли весьма тактично говорил и первый заместитель губернатора С. В. Березнев на встрече с собравшимися в Кемерове бывшими комсомольскими альтернативщиками?

А потому второй день начинается с вопросов журналистов примерно на эти темы. Но вот что характерно. Аудитория такова, что агрессия в ней невозможна. Все воспринимается доброжелательно, с единственной целью — осмыслить происходящее. Уровень культуры, действительно, достойный. Это-то и дает надежду на возможности заявляющего о себе поколения.

Итак, вопросы о цели собрания, об отличии подобных встреч друг от друга, о затянувшемся теоретизировании, о сути первоначальной альтернативности собравшихся. Отвечает Максим Сотников. По его признанию, у него и у его друзей не было задачи разрушить комсомол, который и без того уже был разрушен фактически. Объединились тогда единомышленники. Стали искать себя в деле. И, что очень важно, при этом помогали друг другу. Но вот в губерниях возвращают собственность, от чего роста промышленного производства не будет. Как защитить свое дело, свои семьи от угрожающей нестабильности? Можем ли мы стать центром кристаллизации идей в этом смысле?

— Чего больше в вашем братстве — политики или экономики? — следует вопрос.

— Скорее политики. Пока это не бизнес.

Тему продолжает директор Московского института гуманитарных технологий Сергей Анохин, обозначив ее двумя словами: «Проект возможного». Вот смысл его высказывания.

Нас объединяет прошлое. В начале девяностых годов мы выработали концепции, которые повлияли на перемены. Приехали сюда в поиске настоящего во имя будущего. Что мы предложим нашему народу? От этого зависит наша сила и воля к власти. Когда нас спрашивают, кого мы поддерживаем, это неправильная постановка вопроса. Явлинского? Нет. Кириенко? Нет. Лужкова? Нет. Это не наш путь. В нашей команде все могут быть разными. Мы толерантны ко всем. И только так можно создать вектор пути для страны. Наше внутреннее и внешнее движение обретается именно в таких тусовках. Так и создается наша идеология.

Он дает характеристику поколениям двадцатого века, утверждая в конце концов, что все ключевые посты ныне заняты «шестидесятниками», взгляды которых не соответствуют реалиям. Вывод: «Впереди у нас — двадцать лет ответственности за страну». Даже выборы 2004 года еще не для нашего поколения, а вот 2008-го — другое дело.

Ценности поколения

И выходит, что России просто некуда деваться именно от этого поколения. Рождается лозунг: «Что хорошо для поколения, хорошо для России». Но из этого поколения и Довгань, и Потанин, с которыми, как выясняется, вовсе не хотелось бы попасть в один ряд. В таком случае, каковы его ценности? Главная — привычка к экстремальным условиям. Игорь Бучин сомневается: не самолюбование ли это, не долька ли лимона, которая засохнет... Максим Сотников уверен, что и у рабочего, и у заведующего кафедрой одного поколения проблемы одни и что главное отличие от «шестидесятников» простое — способность «сброситься» и собраться.

Спрашиваю: «Не слишком ли долго вы теоретизируете?» Ответ: «Наше теоретизирование — уже действие». Будучи «шестидесятником», умолкаю. Однако на доске как раз и пишут план действий. Все-таки внутренняя логика в смысле преемственности поколений есть.

Николай Брусникин руководит крупнейшим в стране заводом «Трансформатор», что находится в Тольятти. Его предложения, изложенные в брошюре «10 лет спустя», отличаются деловитостью и перспективностью. Так вот суть его высказывания по поводу ценностей поколения.

Есть доля пассивного начала. Так ли уж неизбежно возьмут власть люди нашего поколения? Россия большая, и на региональном уровне это поколение уже заняло руководящие позиции. Как идею смены одного поколения на другое продвинуть быстрее, при этом осознанно и организованно? Надо вырабатывать принципы.

Ему возражают: процесс-де пошел независимо от нас. И в конце концов рождается план действий, который уже обозначен на доске: организация, образ прошлого, образ будущего, программа перехода.

В перерыве беседую с депутатом Московской думы Сергеем Локтионовым. По своему избирательному округу он прошел в Думу из шестнадцати кандидатов, ни от партии, ни от движения, в качестве независимого.

— Помогла ли причастность к этому товариществу?

— Да. Благодаря ему я чувствую себя действующим политиком.

Все тридцать пять депутатов Московской думы работают на профессиональной основе. До этого Сергей занимался общественной работой в организации ветеранов афганской войны. Еще раньше был первым секретарем одного из райкомов комсомола Москвы.

— Есть ли желание стать депутатом Госдумы?

— Я реально оцениваю свои возможности. У меня одна ответственность — перед теми, кто меня избрал. Эффективность моей работы не более десяти-двадцати процентов. Вот проблема жилья. Очередь велика среди тех, кто имеет льготы, у кого есть приоритет по закону. Нет сегодня возможности поступить по справедливости. Стараюсь помочь по мелочам.

Предназначено судьбою

Сергей Журавлев — координатор этой встречи, участник всех предыдущих. Это он готовил брошюру «10 лет спустя», собирая по крупицам мысли и предложения. Работает у Максима Сотникова в открытом акционерном обществе «Штерн цемент». В прошлом — военный.

Он подготовил доклад о самоопределении. И начал почти что стихами: «Мы на том рубеже, когда нам предназначено судьбою построить новую страну». Начал рисовать холм, разбитый на дачные участки, объясняя, что на каждом клочке — своя малина и своя собака и что это и есть сегодня Россия.

Собственная партия — тот же участок. Нынешние партии не способны ничего решить. Нужно сознательно уйти от этого — разрушить партийную систему. Попасть во власть — не самоцель. Не обязательно вести за собой. Достаточно остаться группой, искать точки соприкосновения, чтобы стать центром кристаллизации. Доброта консолидирует. Отсюда: мелкими, точечными шагами блокироваться, чтобы влиять на ситуацию. Плюс максимальная открытость информации.

Этот симпатичный докладчик более всех остальных напоминает типичного комсомольского лидера былых лет. Впечатление чисто внешнее, но каждый раз, когда он говорит, я про себя улыбаюсь. Ведь в те, далекие теперь уже, годы и комсомольцы снизу томились обюрокрачиванием комсомола, организуемым задором. Правда, более старшие не были готовы забивать гвозди в его гроб, но протест шел от жизни, от правды, от реалий, как говорят сейчас эти ребята. Вот почему меня так и тянет к людям дела этой среды. На кого же надеяться, как не на них?

На визитной карточке директора общества с ограниченной ответственностью «Кузбассжилстрой» Александра Колмагорова — силуэты строящихся в Кемерове жилых домов, на их фоне — надпись: «Строительство жилья» и адрес: улица Мирная, 10-205. Александр — один из участников встречи. Он то и дело задает вопросы и высказывается с позиции человека конкретного дела. Комсомольский активист того времени, когда первым секретарем Междуреченского горкома комсомола был Валерий Чирков. Именно в Междуреченске начал Александр конкретное дело — строительство жилья для молодежи — МЖК. Позднее возглавил это движение в Кемерове.

Чего ждал он от этой встречи и получил ли ожидаемое?

Происходящее напоминает ему эмжэковские тусовки. Его товарищи по эмжэковскому движению тоже возглавляют ныне крупные строительные тресты, стали депутатами Госдумы. Осознание того, кто мы и что можем, по его представлению, важно. «Не выработав общих принципов, так и будем натыкаться», — говорит. Не заниматься политикой считает невозможным.

— Почему?

— Нужны профессионалы своего дела и в политике, а не случайно прибившаяся туда пена. Все разворовано, потеряно. Кто может что-то изменить? Те, кто не просто говорит, но и делает.

Коллектив, который он возглавляет, инженеринговая строительная фирма — всего четыре человека, но, реализуя проекты, они дают работу сотням.

Сознавая, что строители оказались на обочине жизни, как, впрочем, и молодежь, если говорить о социальных группах, Александр называет свою отрасль третьей по жизненной важности (две первые — пища и одежда). Что помогло, напоминает, Америке выйти из депрессии тридцатых годов? Строительство жилья и автомобильных дорог.

— Поэтому и нужна вам политика?

— Чтобы работать, созидая, на дело, а не искать врагов, чем заняты нынешние депутаты.

(Окончание следует).

по материалам уголовного дела

Без «срока давности»

(Окончание. Начало на 1-й стр.).

Ныне факт подтвердился. Хоть и несколько в иной формулировке. 5 февраля 1999 года вышло постановление о прекращении уголовного дела № 960357, подписанное следователем прокуратуры Яйского района младшим советником юстиции А. В. Арышевым. Основание для прекращения дела — «истечение срока давности привлечения к уголовной ответственности».

Есть резон заглянуть в это постановление, уяснить детали того, что случилось с Осипюком в марте 1993 года, и расставить, так сказать, точки над «i». Ибо за «убийство по неосторожности», о котором говорится в постановлении, полагается по закону лишение свободы до трех лет. Человек простой, понятное дело, давно бы уже отсидел положенное и вышел на волю. Юрий Адольфович — человек непростой, посему предварительное следствие длилось аж два с лишним года и было приостановлено 13 июля 1995 года «в связи с неустановлением лица, подлежащего привлечению к уголовной ответственности».

Будучи человеком непростым, человеком «общественным», уже сделавшим попытку стать районным лидером, должен же Юрий Адольфович понимать, что без «просвечивания» никто из мечтающих о власти не останется. Это и самим потенциальным лидерам полезно. Как там у Шекспира? «Уж лучше грешным быть, чем грешным слыть. Напраслина страшнее преступления...»

Напраслины не будет. Только факты, установленные, наконец, следствием и приведенные в постановлении о прекращении уголовного дела.

Итак, 20 марта 1993 года в 15. 00 Осипюк был за рулем автомобиля «УАЗ». В машине были еще двое — С. М. Стрекалов и С. С. Кундышев. Все трое в состоянии алкогольного опьянения ехали «выбивать» денежный долг у Ахметова. Подъехали к дому по улице Анжерской, зашли, подняли с постели Ахметова, который тоже был пьян. Предложили вернуть пять тысяч рублей.

Денег у Ахметова не было. Тогда кредиторы потребовали, чтобы должник оделся и поехал с ними. Ахметов оказал сопротивление, за что Кундышев нанес ему удар по шее, а Стрекалов — по лицу, выбив при этом вставные зубы. Ахметов вышел на улицу, сел в «УАЗ». Все вместе доехали до пивного бара, где Ахметов взял деньги и передал Стрекалову. Но и после этого мужика не отпустили с миром, а увезли к складам АО «Яялес», что на улице Карьерной. Там Юрий Адольфович Осипюк нанес Ахметову четыре удара кулаком в лицо, от чего тот потерял сознание. Затем очнувшегося Ахметова заставили вновь сесть в машину, где Осипюк несколько раз хватал его за шею, а потом сдавил горло. Ахметов, освобождаясь от захвата за горло, резко дернулся в сторону. В результате (здесь вынужден дословно привести фразу из постановления) «пальцы Осипюка с усилием скользнули по гортани Ахметова и были убраны с шеи». Следствие установило, что за горло пострадавшего Осипюк схватил «по неосторожности». Позже пьяная компания увезла Ахметова к его дому. Никто не обратил внимание на ухудшение состояния Ахметова, его затрудненное дыхание...

Согласно заключению судебно-медицинской экспертизы, смерть Ахметова наступила от механической асфикции в результате отека голосовой щели, с нарушением проходимости дыхательных путей и развитием гипоксического отека головного мозга (за счет недостаточного снабжения тканей кислородом). Зафиксирован перелом подъязычной кости...

Следствие «не установило, что Осипюк предвидел возможность причинения тяжких телесных повреждений и желал либо сознательно допускал наступление такого результата, но захвата Ахметова за шею не отрицает».

В жизни, конечно, всякое бывает. Говорят же в народе: от сумы да от тюрьмы не зарекайся. Одно вызывает недоумение: для того, чтобы «выявить лицо, подлежащее привлечению к уголовной ответственности», понадобилось ровно столько времени, чтобы квалифицировать как «срок давности».

Вот только с точки зрения избирателя, у любого политика, пусть даже районного масштаба, никаких сроков давности нет. Ясно же, убийство по неосторожности — это личная беда родственников жертвы, самого «неосторожного». А вот выборы главы «по неосторожности» — это совсем-совсем другое дело.

Илья АНИСИМОВ.

Продолжение. Начало в номере за 2 марта.

ИЗБИРАТЕЛЬНАЯ КОМИССИЯ КЕМЕРОВСКОЙ ОБЛАСТИ

РЕШЕНИЕ №236

«О численности избирательных участков на территории Кемеровской области»

г. Кемерово 18.02.99 г.

Рассмотрев ходатайства администраций городов и районов области, избирательная комиссия Кемеровской области

РЕШИЛА:

1.Утвердить численность избирательных участков на территории Кемеровской области в количестве 1671.

2.Утвердить нумерацию избирательных участков по городам и районам области согласно приложению №1.

3.Решение комиссии довести до сведения ОИК и ТИК городов и районов области.

4.Решение комиссии опубликовать в СМИ.

Е. РАЗЫГРАЕВ,
председатель комиссии.
А. МАХОВА,
секретарь комиссии.

Приложение №1
к решению избирательной комиссии №236 от18.02.99 г.

РАСПРЕДЕЛЕНИЕ НОМЕРОВ ИЗБИРАТЕЛЬНЫХ УЧАСТКОВ ПО ГОРОДАМ И РАЙОНАМ КЕМЕРОВСКОЙ ОБЛАСТИ НА ПЕРИОД ВЫБОРОВ ДЕПУТАТОВ СОВЕТА НАРОДНЫХ ДЕПУТАТОВ КЕМЕРОВСКОЙ ОБЛАСТИ

Города, районы	*Кол-во избирательных участков*	*Печати избирательных комиссий*
Анжеро-Судженск	58	1-58
Белово	66	59-124
Березовский	31	125-155
Гурьевск, Салаир	29	156-184
Кемерово	176	185-360
Киселевск	66	361-426
Ленинск-Кузнецкий	63	427-489
Мариинск	17	490-506
Междуреченск	47	507-553
Мыски	25	554-578
Новокузнецк	196	579-774
Осинники	29	775-803
Прокопьевск	121	804-924
Тайга	14	925-938
Таштагол	41	939-979
Топки	16	980-995
Юрга	42	996-1037
Полысаево	14	1038-1051
Калтан	12	1052-1063
Районы		
Беловский	38	1064-1101
Гурьевский	21	1102-1122
Ижморский	33	1123-1155
Кемеровский	33	1156-1188
Крапивинский	30	1189-1218
Ленинск-Кузнецкий	36	1219-1254
Мариинский	38	1255-1292
Новокузнецкий	47	1293-1339
Прокопьевский	37	1340-1376
Промышленновский	47	1377-1423
Тисульский	39	1424-1462
Топкинский	32	1463-1494
Тяжинский	45	1495-1539
Чебулинский	24	1540-1563
Юргинский	36	1564-1599
Яйский	34	1600-1633
Яшкинский	38	1634-1671
ВСЕГО:	1671	

ИЗБИРАТЕЛЬНАЯ КОМИССИЯ КЕМЕРОВСКОЙ ОБЛАСТИ

РЕШЕНИЕ №237

«О возложении дополнительных полномочий избирательных комиссий»

г. Кемерово 18.02.99 г.

Рассмотрев совместные обращения избирательных комиссий, глав администраций и депутатов представительных органов местного самоуправления городов Полысаево и Юрги о возложении дополнительных полномочий избирательных комиссий и руководствуясь законом Кемеровской области «О выборах депутатов Совета народных депутатов Кемеровской области», избирательная комиссия Кемеровской области

РЕШИЛА:

1. Возложить полномочия ТИК г.Юрги по выборам депутатов Совета народных депутатов на ОИК №32 г.Юрги, исключив из п.2 решения №232 от 29.01.99 г. слова: «г. Юрге».

2. Возложить на ТИК г.Полысаево, сформированную для подготовки и проведения выборов депутатов Совета народных депутатов Кемеровской области 18.04.99 г., дополнительные полномочия по подготовке и проведению выборов депутатов Полысаевского городского Совета вместо выбывших на избирательных округах №1, 2 и 9 г. Полысаево.

3. Решение комиссии довести до сведения избирательных комиссий, глав администраций и представительных органов местного самоуправления гг. Юрги, Полысаево.

4. Решение комиссии опубликовать в СМИ.

Е. РАЗЫГРАЕВ,
председатель комиссии.
А. МАХОВА,
секретарь комиссии.

ИЗБИРАТЕЛЬНАЯ КОМИССИЯ КЕМЕРОВСКОЙ ОБЛАСТИ

РЕШЕНИЕ №240

«Об уточнении текста разъяснений о порядке выдвижения кандидатов в депутаты Совета народных депутатов Кемеровской области»

г. Кемерово 18.02.99 г.

В связи с обращением кандидата в депутаты Совета народных депутатов Кемеровской области по избирательному округу №14 г.Ленинск-Кузнецкий избирательная комиссия Кемеровской области

РЕШИЛА:

1. Исключить из абзаца 4 «Разъяснений о порядке выдвижения кандидатов в депутаты Совета народных депутатов Кемеровской области», утвержденных решением избирательной комиссии от 29.01.99 №231, слова: «до дня выборов».

2. Решение довести до сведения окружных избирательных комиссий по выборам депутатов Совета народных депутатов Кемеровской области.

3. Решение опубликовать в СМИ.

Е. РАЗЫГРАЕВ,
председатель комиссии.
А. МАХОВА,
секретарь комиссии.

ИЗБИРАТЕЛЬНАЯ КОМИССИЯ КЕМЕРОВСКОЙ ОБЛАСТИ

РЕШЕНИЕ №238 «О системном учете и контроле за обращением избирательных бюллетеней»

г. Кемерово 18.02.99 г.

В соответствии со ст.56 закона Кемеровской области «О выборах депутатов Совета народных депутатов Кемеровской области» избирательная комиссия области

РЕШИЛА:

1.Утвердить инструкцию «О системном учете и контроле за обращением избирательных бюллетеней. Прилагается.

2.Данное решение довести до окружных избирательных комиссий и предприятий изготовителей бюллетеней.

3.Решение комиссии опубликовать в СМИ.

Е. РАЗЫГРАЕВ,
председатель комиссии.
А. МАХОВА,
секретарь комиссии.

Утверждена решением избирательной комиссии Кемеровской области №238 от 18 февраля 1999 г.

ИНСТРУКЦИЯ
О системном учете и контроле обращения избирательных бюллетеней

Избирательный бюллетень при организации выборов является важнейшим документом, подлежащим строгому учету и контролю при использовании. Отсутствие системного контроля обращения избирательных бюллетеней у кандидатов, доверенных лиц, уполномоченных общественных объединений порождает серьезные подозрения в предполагаемых нарушениях. Поэтому избирательные комиссии всех уровней при работе с избирательными бюллетенями должны построить свою деятельность таким образом, чтобы она была «прозрачной» для всех участников избирательного процесса, постоянно информировать о своих действиях избирателей и привлекать к наблюдению и контролю по учету и обращению избирательных бюллетеней уполномоченных на это лиц.

Решением избирательной комиссии Кемеровской области устанавливается необходимое для выборов количество избирательных бюллетеней, заказ на изготовление которых размещается в одной или нескольких типографиях. Количество бюллетеней устанавливается в зависимости от числа избирателей на избирательном округе.

Избирательные комиссии (в дальнейшем именуемые ОИК) получают избирательные бюллетени по накладной, в которой указано количество изготовленных бюллетеней по типографским упаковкам и составляется соответствующий акт в присутствии наблюдателей или доверенных лиц. Приложение (№1).

Полученные ОИК избирательные бюллетени помещаются в охраняемое режимное помещение, которое опечатывается избирательной комиссией.

В присутствии наблюдателей ОИК организует пересчет полученных бюллетеней и составляет специальный АКТ о фактическом количестве, содержащемся в типографских упаковках. Так как указанное на них редко совпадает с количеством избирательных бюллетеней в упаковке (приложение №2).

Одновременно с пересчетом бюллетеней производится подготовка их к выдаче территориальным избирательным комиссиям (далее именуемым ТИК) - бюллетени расфасовываются по пакетам. Количество бюллетеней в пакете 50 или 100 штук в каждом.

ОИК выполняет ряд подготовительных работ для организационной выдачи избирательных бюллетеней ТИК:

разрабатывает и доводит до сведения избирательных комиссий график выдачи бюллетеней (приложение №3);

обеспечивает доставку избирательных бюллетеней на территорию специальным транспортом;

изготавливает необходимое количество ФОРМ АКТОВ о выдаче избирательных бюллетеней (приложение №4);

готовит тару для упаковки бюллетеней;

обеспечивает подходящим помещением для работы ТИК с бюллетенями по их пересчету;

назначает дежурных по охранению помощи ТИК в день выдачи бюллетеней.

УИК получают от ТИК избирательные бюллетени не позднее, чем за четыре дня до выборов.

ТИК устанавливает количество избирательных бюллетеней, передаваемых УИК, исходя из следующих обстоятельств:

число бюллетеней не может превышать числа избирателей, включенных в список избирателей по участку, более чем на 0,5%;

необходимо создать 10-процентный резерв бюллетеней в ОИК на случай пожара, хищений, утери, диверсий и других нештатных ситуаций;

число бюллетеней, выдаваемых на участок, должно быть кратным числам 100 или 50, для удобства выдачи и учета;

гарантированно обеспечить выдачу на избирательном участке каждому избирателю бюллетень для голосования.

Количество избирательных бюллетеней, выдаваемых на участок, определяется по формуле:

90% от числа избирателей на участке с округлением до кратности 100 или 50.

По окончании выдачи избирательных бюллетеней ОИК оформляет акт о балансе бюллетеней (Приложение №5).

Избирательные бюллетени УИК получает по акту приложение №4 в территориальной избирательной комиссии по графику, в отведенное для нее время. При получении бюллетеней члены комиссии пересчитывают их и подписывают акт о приемке.

Председатель УИК организует маркировку бюллетеней - подписями двух членов участковой избирательной комиссии, заверенными печатью участка в верхнем правом углу бюллетеня.

С целью избежания многократного пересчета бюллетеней промаркированные бюллетени расфасовываются на равные по количеству части (по 50, 100 шт.), удобные для дальнейшей с ними работы по учету количества, передаче членам комиссии для выдачи избирателям, при определении количества погашенных бюллетеней и так далее.

С момента получения УИК избирательных бюллетеней помещения участка берутся под охрану соответствующими подразделениями органов управления внутренних дел (УВД) и снимаются с охраны на второй день после дня выборов, при условии передачи УИК всей избирательной документации в территориальную комиссию или централизованное, режимное охраняемое помещение.

На избирательных участках ведется учет расходования избирательных бюллетеней, выдача их избирателям осуществляется под расписку - в помещении для голосования, вне помещения для голосования и при досрочном голосовании.

Оставшиеся избирательные бюллетени погашаются.

Суммарные числовые данные вносятся в протокол об итогах выборов, проверить которые может любой избиратель или наблюдатель.

С момента получения избирателем бюллетеня до опускания его в ящик для голосования возможна утечка избирательных бюллетеней, поэтому количество избирательных бюллетеней, обнаруженных в ящиках для голосования, может оказаться меньше числа бюллетеней, выданных избирателям.

По окончании голосования:

УИК после подсчета голосов избирателей и оформления протокола об итогах голосования производит упаковку использованных и погашенных избирательных бюллетеней каждую позицию в отдельности, опечатывает и обозначает для удобства последующего возможного контроля.

ОИК, ТИК в 22.00 в присутствии наблюдателей производит погашение оставшихся в комиссии резервных бюллетеней, о чем составляется акт, о погашении (приложение №6).

После подведения итогов выборов на территории сдают УИК - использованные избирательные бюллетени на участках, а ТИК - погашенные резервные бюллетени в архив - режимное охраняемое помещение, которое опечатывается печатью ТИК для длительного хранения.

При необходимости решением ТИК или суда может организована проверка использования избирательных бюллетеней и правильности подсчета голосов избирателей, при этом вскрытие пакетов может производиться только УИК в правомочном составе, в присутствии членов ТИК и наблюдателей, о чем составляется соответствующий акт.

Приложение № 1

АКТ
о получении избирательных бюллетеней для голосования

_____ "___" _____1999 г.
(город)

Мы, нижеподписавшиеся член территориальной избирательной комиссии _____ (фамилия, инициалы), представитель УВД _____ (фамилия, инициалы), начальник производственного отдела типографии _____ (фамилия, инициалы), заведующая складом _____ (фамилия, инициалы), в присутствии наблюдателя _____ (фамилия, инициалы) составили настоящий акт, что концерн "Кузбассполиграфиздат" отпечатал бюллетени для голосования, а представитель избирательной комиссии получил бюллетени в количестве _____ шт. _____ упаковок по _____ бюллетеней в каждой.

После печати и выдачи бюллетеней набор разобран, матрицы и отливы уничтожены, брак сожжен.

Член избирательной комиссии : _____ (подпись) _____ Ф.И.О.

Представитель УВД _____ (подпись) _____ Ф.И.О.

Начальник отдела _____ (подпись) _____ Ф.И.О.

Заведующая складом _____ (подпись) _____ Ф.И.О.

Наблюдатель _____ (подпись) _____ Ф.И.О.

М.П. ОИК

Приложение № 2

АКТ
о фактическом количестве избирательных бюллетеней в типографских упаковках

Мы, нижеподписавшиеся члены избирательной комиссии _____ (фамилия, инициалы), _____ (фамилия, инициалы), _____ (фамилия, инициалы) в присутствии наблюдателей _____ (фамилия, инициалы), _____ (фамилия, инициалы) _____ (фамилия, инициалы) вскрыли _____ типографских упаковок, пересчитали содержащиеся в них избирательные бюллетени.

Фактически получено избирательных бюллетеней: _____ (_____).

Члены избирательной комиссии : _____ (подпись) _____ Ф.И.О.

Наблюдатели: _____ (подпись) _____ Ф.И.О.

М.П. ИК

Приложение N 3

ГРАФИК
выдачи избирательных бюллетеней территориальным избирательным комиссиям

Вторник _____ **Время с** ____ **до** ____ **Комната** _____

участки с _____ **по** _____ **, с** ____ **до** _____

участки с _____ **по** _____ **, с** ____ **до** _____

1. Акт передачи бюллетеней оформляется после пересчета их территориальной участковой комиссией;
2. Избирательные бюллетени доставляются на территорию, избирательный участок только спецавтотранспортом.

Приложение N 4

АКТ
о выдаче избирательных бюллетеней на участок № _____

ОКРУЖНАЯ (ТЕРРИТОРИАЛЬНАЯ) ИЗБИРАТЕЛЬНАЯ КОМИССИЯ ВЫДАЛА, А ТЕРРИТОРИАЛЬНАЯ (УЧАСТКОВАЯ) ИЗБИРАТЕЛЬНАЯ КОМИССИЯ ПРИНЯЛА ПО УЧЕТУ КОМПЛЕКТЫ ИЗБИРАТЕЛЬНЫХ БЮЛЛЕТЕНЕЙ В КОЛИЧЕСТВЕ _____ ШТ.

"ВЫДАЛА"
Окружная (территориальная) избирательная комиссия
_____ (подпись) _____ Ф.И.О. _____ (дата)
_____ (подпись) _____ Ф.И.О. _____ (дата)

"ПРИНЯЛА"
Территориальная (участковая) избирательная комиссия
_____ (подпись) _____ Ф.И.О.
_____ (подпись) _____ Ф.И.О.

М.П.

Приложение № 5

АКТ
о балансе избирательных бюллетеней по состоянию на "___" _____ 1999 г.

ПОЛУЧЕНО фактически бюллетеней ОИК из типографии _____

ВЫДАНО количество бюллетеней ТИК по актам _____

ОСТАЛОСЬ количество бюллетеней в ОИК в качестве резерва _____

Члены избирательной комиссии : _____ (подпись) _____ Ф.И.О.

Наблюдатели: _____ (подпись) _____ Ф.И.О.

М.П. ОИК

Приложение № 6

АКТ
о погашении избирательных бюллетеней, оставшихся в ОИК в качестве резервных

ОСТАЛОСЬ количество бюллетеней в ОИК в качестве резерва_____ шт.

ПОГАШЕНО в присутствии наблюдателей количество бюллетеней _____ шт.

Члены избирательной комиссии : _____ (подпись) _____ Ф.И.О.

Наблюдатели: _____ (подпись) _____ Ф.И.О.

М.П. ОИК

ИЗБИРАТЕЛЬНАЯ КОМИССИЯ КЕМЕРОВСКОЙ ОБЛАСТИ

РЕШЕНИЕ №239 "О разъяснении порядка использования государственной автоматизированной информационной системы РФ "Выборы" при проведении выборов в Совет народных депутатов Кемеровской области"

г. Кемерово 18.02.99 г.

В соответствии со ст. 70 закона области "О выборах депутатов Совета народных депутатов Кемеровской области" избирательная комиссия Кемеровской области

РЕШИЛА:

1. Утвердить разъяснения о порядке использования государственной автоматизированной информационной системы «Выборы»
2. Настоящее решение опубликовать в СМИ.

Е. РАЗЫГРАЕВ,
председатель комиссии.
А. МАХОВА,
секретарь комиссии.

УТВЕРЖДЕНЫ
решением избирательной комиссии Кемеровской области от 18.02.99 г. № 239

Разъяснения о порядке использования государственной автоматизированной информационной системы «Выборы»

1. В соответствии со статьей 70 закона области "О выборах депутатов Совета народных депутатов Кемеровской области " от 21.06.98 г. № 29 - ОЗ при подготовке и проведении выборов депутатов областного Совета 18.04.99 г. будет задействована и использована в работе избирательных комиссий (окружной, территориальной и Кемеровской областной) государственная автоматизированная информационная система "Выборы" (далее- ГАС "Выборы") в порядке, предусмотренном статьей 62 федерального Закона "Об основных гарантиях избирательных прав и права на участие в референдуме граждан Российской Федерации" от 19.09.97 г. N 124- ФЗ, должностными инструкциями системных администраторов, городских и районных территориальных информационных центров, расположенных на территории Кемеровской области для регистрации (учета) избирателей, составления списков избирателей, установления итогов голосования и определения результатов выборов.

2. С этой целью соответствующие избирательные комиссии (окружные и территориальные) образуют группы из числа членов комиссии с правом решающего и совещательного голоса для контроля за использованием ГАС "Выборы" и отдельных ее технических средств.

В избирательной комиссии Кемеровской области на постоянной основе действует под председательством Добрынина А.В. группа контроля в составе Бережного Н.А., Поляковой Г.В.

Все члены избирательных комиссий, наблюдатели имеет право на соответствующем уровне знакомиться с любой информацией, вводимой в государственную автоматизированную информационную систему, выводимой из неё.

3. В день выборов, с момента начала голосования и до момента подписания протокола об итогах голосования соответствующей избирательной комиссией (участковой, территориальной, окружной), государственная автоматизированная система используется для наблюдения за ходом голосования и итогами голосования путем передачи данных от нижестоящих избирательных комиссий вышестоящим избирательным комиссиям (окружной, областной и Центральной избирательной комиссии РФ).

4. Всем организаторам избирательного процесса следует учитывать, что данные о ходе и результатах голосования, полученные через систему ГАС "Выборы", являются предварительными, а вся информация не имеет юридического значения.

5. К протоколу избирательной комиссии (территориальной, окружной и областной) должен быть приложен текст компьютерной распечатки, содержащий данные, введенные в систему ГАС "Выборы". Подлинность компьютерной распечатки подтверждается подписями членов группы контроля за использованием государственной автоматизированной информационной системы, лица, ответственного за ведение информации.

6. В случае использования в ходе выборов системы ГАС "Выборы" данные об участии избирателей, о предварительных и окончательных итогах голосования должны быть оперативно доступные (в режиме "только чтение") абонентам информационно-коммуникационной сети общего пользования.

Порядок и сроки предоставления таких данных не должны противоречить требованиям федерального избирательного законодательства.

доброе дело

«Можешь жить у меня, сколько захочешь»

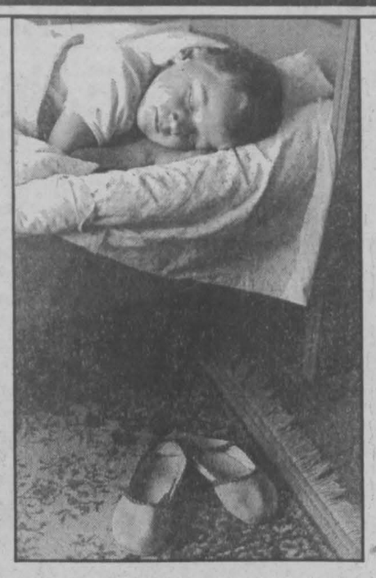

Приютовский «уазик» остановился возле утопающего в снегу домика: большие окна, ставни с ярко-желтым рисунком. Мы со специалистом по социальной работе березовского детского приюта «Огонек» Ларисой Афанасьевной Жуковой по аккуратно вычищенной тропинке входим в калитку. В глубине двора на такой же узенькой тропинке между высоченных снежных стен, словно в лабиринте, стоит маленький, кажущийся беззащитным человечек.

— Витька!.. Один... — вырывается тревожно-растерянное у Ларисы Афанасьевны.

Но тут же из-за сугроба выбегает «тетя Надя» — она неподалеку хлопочет по хозяйству. На крыльце, улыбаясь, появляется «дядя Саша».

— Здравствуйте! А мы завтра уж и сами к вам собирались.

Надежда Александровна и Александр Николаевич Смоличи (фамилия, по вполне понятным причинам, изменена) — воспитатели и как бы новые родственники четырехлетнего Вити и его сестренки, восьмилетней Жени. Мать ребятишек, двадцатипятилетняя Оксана, порхает по жизни вольно и свободно, не отягощая себя узами ответственности. В приют Витю и Женю в августе прошлого года привела бабушка. По ее словам, Оксана еще в мае скрылась в неизвестном направлении, а ей, пожилой больной женщине, детей воспитывать не под силу, да и кормить нечем.

Сотрудники приюта, побывавшие в доме, где проживали ребятишки, констатировали: «Грязно, не белено, полы не крашены, отсутствует электричество, нет постельного белья, нет запаса угля и дров, бабушка злоупотребляет спиртным. Условия для проживания детей неблагоприятные». Изредка залетавшая из странствий по городам под родительский кров Оксана побывала дважды и в приюте, но, убедившись, что дети «неплохо устроились», очевидно, и думать о них забыла (сейчас решается вопрос о лишении ее материнских прав).

Надежда Александровна и Александр Николаевич, узнав, что в детском приюте существует такая форма, как семейные группы, долго не колебались. Да и их выросшие уже сын и дочь были не против, чтобы в семье погостили брошенные, лишенные родительского тепла ребятишки.

Когда Смоличи приехали за детьми перед новогодними праздниками, оказалось, что Витя болен. Как быть?

— Будем лечить, — тихо, но твердо сказала Надежда Александровна.

Так случилось, что из гостей ребята в приют не вернулись. Смоличи и представить уже не могли свой дом без общительной, энергичной Жени и застенчивого, с такой милой улыбкой, Вити.

После новогодних праздников Женя пошла в новую школу. А Витька постепенно осваивал новое домашнее пространство, пел песни, с шумом раскатывал красивую «гонку», шалил (а в приюте, говорят, он был тихим, неприметным мальчиком). На момент нашего приезда Женя лежала в больнице, и Надежда Александровна с Александром Николаевичем ежедневно ездили к ней на другой конец города. Впрочем, свалившиеся на них многочисленные проблемы и хлопоты не повлияли на решение оставить ребятишек в семье.

— Представляете, оказывается, они раньше масла никогда не видели, — делится Александр Николаевич. — Говорят, только морковку ели. А тут бутерброды с маслом только так уплетают. На огурцы налетели... Витька все рвется помогать, особенно посуду мыть любит.

— А мать они не вспоминают. Женя только иногда о бабушке говорит, — добавляет Надежда Александровна, обнимая прижавшегося к ней Витю. — Я в 16 лет осталась без матери, знаю, что это такое — быть детдомовцем. У детей должна быть семья, им нужно иметь свои вещи, свой угол, свои игрушки...

Семейная группа, куда определены согласно решению приютовского консилиума Женя и Витя, — четвертая на сегодняшний день в приюте.

А работать в этом новом для социальных приютов направлении березовцы начали первыми в области еще три года назад. За это время через семейные группы прошло девятнадцать детей. Шестерых ребят брали в семьи на определенный срок (на летние каникулы, до решения вопроса о лишении матери родительских прав), трое переданы под опеку, двое детей усыновлены. Шесть воспитанников приюта сегодня проживают в семьях. В одной из групп второй год воспитываются сестры — уже взрослые девушки. Это уникальный опыт, когда четырехлетняя реабилитация попавших в приют после жизненной трагедии подростков имеет законченный вид. В жизнь девочки войдут, имея за плечами образование, специальность, работу. И главное — веру в людей, в добро. (Пока готовился материал, стало известно, что одна из девушек скоро создаст свою семью — уже подано заявление в ЗАГС. Состоялся разговор между родственниками парня и директором приюта, представляющим сегодня интересы воспитанницы).

Впрочем, были и неудачи. К сожалению, от них не застрахованы идущие на свой страх и риск по новому, неизведанному пути. Непросты характеры детей с изломанными судьбами. Не всегда доброго, душевного порыва семьи, решившей пригреть таких детей, достаточно. Нужны большое терпение, выдержка, любовь, зачастую — готовность принести в жертву покой прежней налаженной жизни, свои желания.

Двое детей возвращены из семей назад в приют. Можно упрекнуть сотрудников приюта: дети, и без того раненные жизнью, вновь пережили драму. С этим можно согласиться, но это не повод для отчаяния. С детьми вновь и вновь работает психолог Н. Т. Логинова. Она считает, что к непродолжительному проживанию в семье дети готовы больше, чем взрослые. К тому же в семью никого не отдают насильно. Преимущество такой формы, как семейная группа, перед усыновлением и опекунством в том, что у ребенка и взрослого остается свобода выбора.

В приюте ребенку говорят: «Если тебе будет плохо — возвращайся. Мы всегда тебе рады». Человек, принимающий ребенка в семью, не давая авансов, говорит ребенку: «Ты можешь жить у меня столько, сколько захочешь».

— Суть семейной воспитательной группы в том, что взрослые люди (не родственники) берут детей из приюта в свою семью, учат, как жить в семье, вести хозяйство. За это от государства они получают заработную плату (ведь семейная группа — структурное подразделение приюта, и один из членов семьи становится его сотрудником), — говорит директор приюта Наталья Борисовна Витренко. — Ежемесячно выплачивается и сумма на питание ребенка, при необходимости выдается верхняя одежда. Специалисты приюта проводят консультации. На мой взгляд, такие группы — наиболее цивилизованный, гуманный способ воспитания детей, оставшихся без родителей. Ни в одной развитой стране мира нет детских домов нашего типа, там развит институт приемной семьи. Подсчитано, что государству вдвое дешевле отдавать детей в семьи, чем содержать прожорливую систему детских домов.

Количество брошенных детей (зачастую при живых и здравствующих родителях) растет. Это — горькая реальность. В 1997 году 82 березовских ребенка нуждались в поддержке государства. В 1998 году в детском социальном приюте (рассчитанном на 25 мест) побывал сто семьдесят один ребенок. Есть уверенность, что эта цифра будет расти. В то время как нормальные люди ломают голову над вопросами: «Ну как, как можно отказываться от этих беззащитных, невинных крох? Как можно бросать в холоде, голоде то, что выношено и рождено в муках? Что за мутанты эти женщины, отвергшие материнство?» — медики, кажется, нашли на них ответ.

Как показали исследования, у большого процента шести-восьмилетних девочек сегодня разрушен инстинкт материнства. Главным образом это девочки из детских домов и социально неблагополучных семей. Можно спрогнозировать будущее этих девушек и нашего общества, которому они «подарят» новых, вроде не нужных никому членов (ведь биологические потребности, к сожалению, вместе с разрушением материнского инстинкта не атрофируются).

Выход искать уже сегодня можно и нужно. И один из них, думается, не в увеличении количества детских домов, а в создании семейных групп (и в дальнейшем — строительстве и развитии института приемной семьи, что невозможно без государственной поддержки). Возможно, именно семейные группы помогут если не восстановить разрушающийся материнский инстинкт (пока не ясно, возможно ли его хоть как-то восстановить), то, по крайней мере, сократить число таких будущих «матерей».

По созданию семейных групп вслед за березовцами работают сегодня и кемеровчане. Первые шаги в этом направлении делают наши соседи-томичи. Осенью директор и психолог Березовского детского приюта были приглашены на коллегию томского управления социальной защиты населения. Опыт березовцев вызвал большой интерес. Весной нынешнего года на базе приюта планируется провести областную конференцию на тему «Чужой ребенок в семье». Несомненно, березовцам будет чем поделиться с коллегами.

Ольга ГИЛЕВА.

г. Березовский.

Спортивный телетайп

По сообщениям корреспондентов газеты

Дружный старт

В четвертом виде программы 1-й спартакиады журналистов и работников СМИ г. Кемерово — по лыжным гонкам — приняло участие 20 человек. Соревнования проводились в два этапа — спортивный класс (гонки на 2 и 3 км) и массовый, в котором могли принять участие внештатные сотрудники, родственники и просто знакомые, которых сагитировали соревнующиеся выйти на прогулку, подышать свежим воздухом и поправить свое здоровье, а заодно и дать очки в массовке своим командам. Спортивный инвентарь и лыжную базу любезно без аренды предоставил технический университет.

У мужчин разгорелась упорная борьба на трехкилометровой трассе. Ушедший со старта одним из последних Б. Проскурин, спортивный обозреватель радио «Европа+Кемерово», сумел догнать многих идущих впереди более молодых участников и финишировал с лучшим временем — 13 мин. 15 сек. Вторым был представитель городской радиотрансляционной сети В. Гетало, отставший на 30 сек., а третьим В. Куприянов (ГРТС) — 13 мин. 55 сек.

У женщин на дистанции 2 км Д. Другова, секретарь ГРТС, как стартовала первой, так и пришла к финишу с лучшим временем — 10 мин. 30 сек. Второй на финише была Т. Горбунова — ведущая спортивных новостей «Пульса» ГТРК. Ее время 14 мин. 27 сек. Третьей финишировала тоже представительница ГТРК Е. Стоянова.

К сожалению, в массовых стартах участников было немного, никак не удается раскачать пишущую, снимающую и говорящую прессу на активное времяпрепровождение. Не принимают участие пока ни в одном виде редакция газеты «С тобой», телекомпания NTSC, Кемеровский полиграфический комбинат, Кузбассполиграфкомбинат.

В итоге в лыжной дисциплине победу в командном зачете одержал дружный коллектив ГРТС, прибывший на соревнования даже на своей агитационной машине и веселыми песнями подбадривавший стартующих. На втором месте коллектив ГТРК, возглавляемый главным редактором «Пульса» Г. Мызиным, и на третьем — радио «Европа+Кемерово». После четырех видов спартакиады вперед вышли сотрудники ГРТС — 37 очков, далее следуют: ГТРК — 31, «Европа+Кемерово» — 30 очков, «Кузнецкий край» — 15, «Наша газета» — 14, «Сибирский вестник» — 5, «Кузбасс» — 4, областное радио — 3 и «Кемерово» — 1 очко. Впереди футбол, волейбол, стритбаскет, дартс и даже игра в подкидного дурака.

Сибирь выявляет сильнейших

Сегодня в г. Тобольске Тюменской области стартует XIII зимняя Спартакиада Сибири, в программе которой соревнования по четырем видам спорта — хоккею, лыжным гонкам, полиатлону и зимнему мини-футболу.

Накануне дружину кузбасских спортсменов, среди которых на слуху имена Максима Пичугина (Новокузнецк), участника Олимпийских игр в Нагано, лыжниц Веры и Натальи Зятиковых (Междуреченск), провожали официальные лица. В составе футбольной команды, которую готовил к турниру Владимир Раздаев, самый известный и именитый футболист Кузбасса Виталий Раздаев. И пусть ему уже за пятьдесят, однако, играя рядом с таким «дядькой», молодые игроки будут чувствовать уверенность в своих силах. Футбол впервые включен в программу спартакиад, но команда Кузбасса всегда в числе фаворитов. Вот что сказал вашему корреспонденту В. А. Раздаев.

— Владимир Александрович, информацией о соперниках владеете?

— Знаю только, что участвовать собираются двенадцать команд и борьба будет нешуточной. К сожалению, в эти же сроки «Вита» играет в очередном туре в Томске. А такие игроки, как Валерий Лянге, нам бы не помешали. Жаль, что не смог присоединиться к команде Сергей Рогалевский — у него травма.

— На какое место рассчитываете?

— Как минимум — быть в призерах.

Этого же футболистам и представителям других видов спорта желали Н.П. Неворотова, заместитель губернатора по социальным вопросам, А.Н. Ходаковский, председатель департамента по физической культуре, спорту и туризму, В.И. Соловьев, председатель совета ветеранов спорта Кузбасса.

На прошлой спартакиаде сборная Кузбасса заняла третье место, на нынешней же, по словам руководителя команды Ю.В. Подоплелова, следует рассчитывать на пятое-шестое. Без сомнений, усилит команду лыжник Владимир Билисов, участник недавнего чемпионата мира, но его выступление под вопросом.

Что ж, будем ждать приятных новостей из Тобольска.

Олег КАЧКАЕВ.

ЦИРК. С 1 по 23 марта ансамбль «ЗОЛОТОЕ КОЛЬЦО» и его бессменная солистка НАДЕЖДА КАДЫШЕВА с программой, посвященной 10-летию коллектива. **С 6 по 31 марта** новая программа «МОРСКИЕ ЗАБАВЫ». Впервые в Кемерове северные олени, единственные в мире медведи под куполом цирка, разнообразные животные, а также веселые клоуны. Касса работает ежедневно с 10 до 18 часов. Тел. 52-23-12.

ДОМ КИНО «МОСКВА». Большой зал. Майкл Дуглас в психологическом триллере ИГРА (13-30, 15-40 ,17-50, 20). Цена билета 10 и 6 руб. **Видеозал.** Фантастический боевик БЛЭЙД (11, 15, 19). Получеловек, полувампир Блэйд (Уэсли Снайпс) намерен уничтожить виновника своей судьбы Дикона Фроста (Стивен Дорфф)... Детям до 16 лет смотреть не рекомендуется. Лесли Нильсен в великолепной комедии режиссера Стэнли Тонга МИСТЕР МАГУ (13, 17).

«АВРОРА». Роберт де Ниро в любовной истории БОЛЬШИЕ НАДЕЖДЫ (13, 15, 17, 19).

«ЮБИЛЕЙНЫЙ». Фантастический триллер ПОДЪЕМ С ГЛУБИНЫ (14, 16, 18, 20).

«КОСМОС». Потрясающая реальность войны от великого Спилберга. Фильм-номинант 11 «Оскаров». СПАСТИ РЯДОВОГО РАЙАНА (США) (15, 16, 18-30, 19-30). Возрастное ограничение 14 лет.

Скоро *в продаже в киосках "Информпечати" и в магазинах компьютерных программ мультимедийный электронный справочник на CD-ROM*

"ТОРГОВО-ПРОМЫШЛЕННЫЙ КОМПЛЕКС КУЗБАССА"

На его красочных страницах Вы найдете:
- информацию о предложениях фирм и организаций Кузбасса и регионов "Сибирского соглашения"
- популярную периодику за 1998 г., в том числе газеты "Кемерово","Кузбасс", "Наша газета"
- нормативные документы Законодательного собрания области, Кемеровского Совета народных депутатов, распоряжения областной и местных администраций.

Гибкая система поиска, удобная гипертекстовая среда, доступная цена — безусловно повысят эффективность Вашего труда.

Спрашивайте компакт-диск в киосках и по тел. 36-29-06

Компания "Мега"

Насосы скважинные

ЭЦВ 6-10-110 — 2 640 руб.
ЭЦВ 6-10-140 — 2 850 руб.
ЭЦВ 8-25-125 — 4 080 руб.

г. Кемерово, Советский проспект, 12. Тел. 36-54-93.

НАСОСЫ

К, СМ, ЭЦВ, Д, ЦНСГ, ВКС, НМШ, ВВН, «Ручеек»

ЭЛЕКТРОДВИГАТЕЛИ

общепромышленные, взрывозащищенные

г. Кемерово, Советский проспект, 12. Тел. 36-54-93.

Вниманию кадровых служб предприятий, организаций и учебных заведений некоммерческого профиля!

ТОЛЬКО ДЛЯ ВАС

областная массовая газета «Кузбасс»

БЕСПЛАТНО

разместит информацию О НАЛИЧИИ У ВАС ВАКАНТНЫХ МЕСТ.

Подробности по тел. 52-25-23, факс 52-12-10.
Мы ждем вас: г. Кемерово, пр. Октябрьский, к. 402.

В субботу и воскресенье за деревней Красной, близ Кемерова, прошел третий этап лично-командного чемпионата и первенства России по снегоходному кроссу. И то, что этот чемпионат состоялся здесь, не случайно. Команда сумела выиграть конкурс, объявленный Всероссийской федерацией снегоходного спорта, на право проведения первенства.

Каждый из двух дней соревнований был сложным и трудным. В воскресенье губернатор Аман Гумирович Тулеев тепло приветствовал участников необычных соревнований и сам опробовал двухкилометровую трассу.

Что и говорить, гонки, можно сказать, были просто лихими. Особый восторг зрителей вызывали крутые виражи и полеты на трамплинах на десятки метров. Импровизированные трибуны собрали несколько тысяч зрителей.

Как и предполагалось, лучшими в командном зачете оказались гонщики «Винтертура» (Кемерово), второе место у спортсменов из Нового Уренгоя, третье — у команды Ямбурга. В личном зачете победителем стал Дмитрий Воженников («Винтертур»).

Красивое зрелище требует и немалых затрат. Поэтому без финансовой поддержки подобные соревнования были бы невозможны. Надо сказать, что снегоходы стоят гораздо дороже «Жигулей», да плюс ремонт и обслуживание, так что машина, идущая по снегу, не всем по карману. Поэтому спонсорами этих соревнований выступили областная и городская администрации, АО «Облкемеровоуголь», фирма «Винтертур», центр СТК г. Кемерово и производственное предприятие «Сибтранссервис».

НА СНИМКАХ: так проходили лично-командный чемпионат и первенство России на снегоходах.

Фото **Виктора Грызыхина.**

г. Кемерово.

первенство России

В полете... снегоходы

Инвалидов, заинтересованных в получении работы, просим написать по адресу:
610017, г. Киров, ул. Дерендяева, д. 91 (МПЖХ № 7), каб. 6.
Общественная организация инвалидов «НАДЕЖДА».

ИНФОРМАЦИЯ ДЛЯ ВАС

Тел. 52-02-10.

Все товары и услуги подлежат обязательной сертификации.

ПРОДАЮТ

Дом в д. Панфилово (5 комнат, в доме вода, слив, отопление, надворные постройки, есть гараж, баня, участок 10 соток, сад 5 соток). Обращаться по адресу: с. Панфилово, ул. Школьная, 4. Тел. в Кемерове 55-16-75.

БЛАГОДАРЯТ

Сердечно благодарим управление ветеринарии администрации Кемеровской области, областную экспедицию по борьбе с бруцеллезом сельхозживотных, ЗапсибНИИгипрозем, главных ветврачей и руководителей хозяйств районов, областное племобъединение, совхоз «Юбилейный», родных, знакомых, близких, разделивших с нами горечь утраты, за оказанную помощь в организации похорон дорогого мужа, отца, дедушки Маликова Петра Петровича.

Жена, сын, внуки.

ПРИГЛАШАЮТ НА РАБОТУ

ООО «Кузбасский губернский банк — банк Кузбасса» на конкурсной основе специалиста по работе с ценными бумагами, имеющего опыт работы. Наличие квалификационного аттестата 1-й категории обязательно. Тел. для справок 36-32-93.

ОМЗ «Кемеровомебель» — бухгалтера материальной группы, возраст 35-45 лет, заработная плата 975 руб. Тел. 28-89-30.

Портного-закройщика верхнего и легкого платья (бархат). Система самозакроя. Заработная плата без задержек от одной тыс. руб. до трех тыс. руб. Стаж не менее 5 лет работы в ателье высшего разряда. Тел. 28-78-90.

ООО «Фитопантокор» — в с. Березово (аптека) провизора, фармацевта. Доставка на работу транспортом фирмы. Тел. 36-06-64.

Свиноводческий совхоз «Юбилейный» Промышленновского района реализует живых поросят за наличный расчет.
Тел. для справок: 6-70-83, 6-10-87.

Главный редактор В. С. КЛАДЧИХИН.

Газета «Кузбасс» учреждена Администрацией Кемеровской области и журналистским коллективом редакции. Зарегистрирована Омской региональной инспекцией по защите свободы печати и массовой информации 27.01.94 г., свидетельство о регистрации №54.

Мнение редакции не всегда совпадает с мнением авторов.

АДРЕС РЕДАКЦИИ: 650630, г. Кемерово, пр. Октябрьский, 28.
Электронный адрес: kuzbass@usa.net
СПРАВКИ: по рекламе — 52-25-23; по письмам — 52-38-23.

Собственные корреспонденты: в Новокузнецке — 45-99-62, Прокопьевске — 9-32-58, Ленинске-Кузнецком — 7-88-24, Мысках — 2-18-66, Яе — 2-13-67, Анжеро-Судженске 2-99-94. Телефакс 52-12-10.
Время подписания номера в печать по графику 20.00. Сдан в печать 19.35. Объем 2 п.л. Печать высокая.
Тиражи во вторник, субботу — 32953 (индексы 51901, 31029); четверг — 46657 (индексы 51901, 31029, 31023); среду, пятницу — 32072 (индекс 51901).
Газета набрана и сверстана на компьютерном комплексе газеты «Кузбасс».
По вопросам качества печати звонить по тел. 52-03-34.
Типография издательства «Кузбасс»: 650630, г. Кемерово, пр. Октябрьский, 28. Заказ № 39.