36 (22315)
26 ФЕВРАЛЯ 1999 г.,
ПЯТНИЦА
Цена свободная.

ОБЛАСТНАЯ МАССОВАЯ ГАЗЕТА

Кузбасс

Издается с 7 января 1922 года.

Кемеровская областная научная библиотека Газетно-журнальный фонд
R.S.L. KEMEROVO
134685

НОВОСТИ

По сообщениям корр. «Кузбасса», пресс-службы АКО.

Плюс копейка

Вчера на заседании региональной энергетической комиссии АО «Кузбассэнерго» предложило повысить тарифы для промышленных потребителей на 22 процента, исходя из рекомендаций минэкономики.

РЭК сочла эти предложения неприемлемыми и согласилась увеличить средний тариф на одну копейку за киловатт-час вместо предлагаемых четырех.

И газете, и журналистам

Вчера журналисты Ленинска-Кузнецкого получили распоряжение нового руководителя города А. Кочуева, которым подтверждается содействие редакции «Городской газеты» в оснащении компьютерной техникой. Газетчики ждали этого почти десять лет. У прежних глав не доходили руки до популярнейшего издания, которое почти 70 лет верой и правдой служит читателям.

Вчера же на первом совместном собрании работников средств массовой информации учреждена городская организация Кемеровского областного Союза журналистов России. Председателем ее избран С. Баранов, секретарем — В. Плисенко. Журналисты приняли новых членов Союза, избрали делегатов на областную конференцию.

В «Северокузбассугле» нет нарушений

Прокуратура Рудничного района Кемерова провела проверку коллективного заявления шахтеров «Северокузбассугля» о злоупотреблении служебным положением руководством компании.

В нем сообщалось, что якобы с ведома генерального директора С. И. Денисенко должностные лица незаконно приобретали в личное пользование квартиры и дорогостоящие автомобили. Об этом сообщали некоторые средства массовой информации. Как установлено, квартиры выделялись специалистам, приглашенным на работу из других городов, с соблюдением всех норм. Факты приобретения автомобилей также не подтвердились. Как выяснилось, с октября 1997 года по настоящее время вообще не приобреталось никакого транспорта.

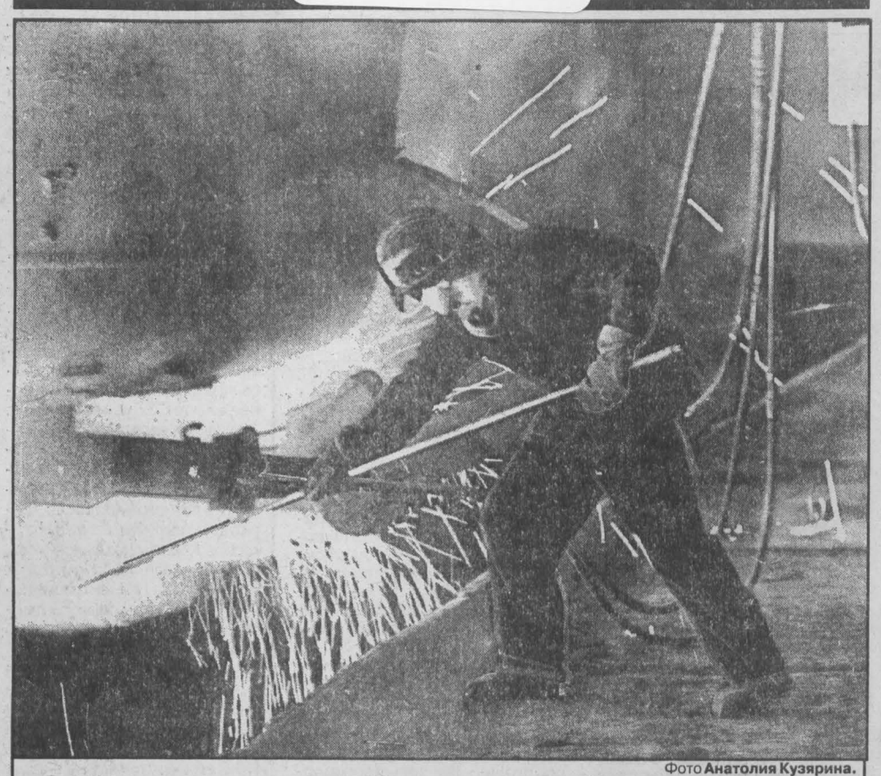

Фото Анатолия Кузярина.

За добрую работу — полновесный рубль

Михаил ЕРШОВ, корр. «Кузбасса».

Кредиторы Кузнецкого комбината довольны

На очередном заседании комитета кредиторов арбитражный управляющий — генеральный директор Кузнецкого комбината Сергей Кузнецов рассказал, что проведенные на предприятии со времени введения такой формы управления организационные мероприятия дают ощутимые результаты. 18 февраля во всех подразделениях завершилась выдача заработной платы за январь. С нового года она у металлургов увеличилась на 40 процентов. Труженики комбината на днях получили еще одно радостное для себя сообщение. Теперь отпускные будут выплачиваться своевременно, будут полностью погашены долги по алиментам, регрессным искам. 3 миллиона рублей выделено столовым предприятия для улучшения ассортимента питания.

Улучшение финансово-экономической ситуации позволило в феврале перечислить в Пенсионный фонд свыше 15 миллионов рублей «живых» денег. В бюджет Новокузнецка и области перечислено более 7 миллионов рублей. 8 миллионов рублей получила компания «Межрегионгаз».

В январе денежные поступления на Кузнецкий комбинат превысили 140 миллионов рублей против 30 до введения внешнего управления.

Как сосед соседу

В цехе порошковой металлургии — одном из самых молодых производств Запсиба — выполнен специальный заказ Кузнецкого комбината. Выпущена первая партия порошковой проволоки для второго электросталеплавильного цеха. Дело в том, что этот остро необходимый для производства электростали компонент производился лишь на некоторых предприятиях черной металлургии России и только для собственных нужд. С переходом Кузнецкого комбината на технологию производства рельсов из непрерывно-литой стали потребность в порошковой проволоке будет расти. Как надежный партнер, Запсиб гарантирует поставки новой продукции КМК.

г. Новокузнецк.

Конституционный суд защитил интересы вкладчика

Оказывается, настойчивость в отстаивании своих прав может завершиться победой. 23 февраля Конституционный суд РФ защитил интересы трех вкладчиков коммерческих банков. А вместе с ними выиграли все клиенты этих банков. Речь шла о процентных ставках на срочные денежные вклады, которые банки изменяли по своему усмотрению (основания всегда найдутся), не ставя вторую сторону в известность, или в договорах заранее закрепляли за собой такое право. Человек вносил деньги, ориентируясь на одну ставку, а потом она вдруг уменьшалась в несколько раз.

Начальник юридического отдела Кемеровского Центробанка А. И. Матросов комментирует это решение:

— Предметом рассмотрения Конституционного суда стала статья 29 Закона «О банках и банковской деятельности». Статья позволяла коммерческим банкам в одностороннем порядке изменять процентную ставку по срочным вкладам в случаях, предусмотренных федеральным законом или договором с клиентами. Суд постановил, что коммерческие банки впредь не имеют права по срочным вкладам в одностороннем порядке менять ставки, кроме случаев, предусмотренных федеральным законом.

Решение вынесено 23 февраля, вступает в силу с момента провозглашения и обжалованию не подлежит.

— Значит, вкладчик защищен от произвола?

— Размещение средств населения в банках — это определенный риск. И суд встал на защиту интересов вкладчиков. Хотя коммерческие банки в последнее время не злоупотребляли доверием людей, имея опыт судебных тяжб с вкладчиками. Конституционный суд решил это дело однозначно. И если вкладчик обратится в суд по факту изменения ставки банком без согласования с ним, то суд обязан опираться на решение Конституционного суда. Но возможно все. Банк может отменить автоматическое продление депозитных вкладов и предложить клиенту или согласиться на новые условия (снижение процентной ставки), или забирать свои деньги.

— Сам уйдешь, если условия не понравятся.

— Статья 29 противоречила части 3 статьи 838 Гражданского кодекса. Теперь они приведены в соответствие. Конституционный суд поставил точку в этом вопросе. Защитил вкладчика.

Инна ЗОЛИНА.

ЭКРАН

расчета с бюджетом и внебюджетными фондами

О поступлении налогов в бюджет за январь 1999 года

Налоговые поступления в бюджетную систему за январь текущего года составили 413,9 млн. рублей. План поступления налоговых платежей выполнен только на 79 процентов. Доля денежных средств составила 93,5 процента от общей суммы поступлений, что в 1,5 раза превысило сборы января прошлого года.

В областной и местный бюджеты перечислено 238,4 млн. рублей, или 64 процента от плана.

С плановым заданием на январь по сбору налогов в областной и местные бюджеты справились города:

Гурьевск (Николай Иванович Скопкарев), Мыски (Александр Михайлович Кульчицкий)

и районы:

Топкинский (Юрий Петрович Грабко), Юргинский (Александр Сергеевич Приезжев).

Менее чем наполовину выполнили план сбора налоговых платежей в следующих городах:

Прокопьевск (Е. А. Голубев), Мариинск (А. С. Пронашко)

и районах:

Гурьевском (В. М. Ильяш), Кемеровском (А. К. Глебов), Беловском (Г. В. Дашков).

Главам администраций всех городов и районов необходимо кардинально изменить работу по увеличению поступлений в бюджет. Основной прирост доходов бюджета надо получать за счет повышения уровня собираемости налогов. В этих целях должна быть усилена работа по обращению взыскания задолженности на имущество недоимщиков, осуществлению процедур банкротства должников и т. п. Недостаточность финансовых ресурсов вызывает необходимость определить ограниченный круг приоритетов, уменьшить расходы, которые не являются первоочередными. Надеяться на помощь из федерального бюджета бесполезно — величина финансовой поддержки Кузбассу на 1999 год определена на 20 процентов ниже фактической суммы 1998 г. Поэтому мобилизация всех усилий на пополнение доходной части бюджета, работа с предприятиями-неплательщиками и фискальными органами — единственный способ выживания.

Комитет по экономике АКО.

об этом говорят

Косово: проблемы впереди

В Рамбуйе ликуют: заключено промежуточное соглашение между Белградом и косовскими албанцами. Вопрос о силовой акции НАТО можно считать снятым с повестки дня.

Суть соглашения: Косово получает значительную автономию, но не независимость. Как она будет соблюдаться — пока вопрос. Его начнут решать 15 марта. Речь пойдет о военном присутствии НАТО в Косове. Запад намерен послать 30 тысяч военнослужащих, сербы продолжают категорически возражать против такого количества. Госсекретарь США Мадлен Олбрайт прокомментировала: угроза НАТО Белграду остается в силе. Но косовские албанцы должны полностью принять условия мирного соглашения.

Члены албанской делегации поспешили заверить земляков: они никакого документа не подписывали, а, напротив, призывают усилить борьбу и довести ее до победного конца.

НА СНИМКЕ: Мадлен Олбрайт на переговорах в Рамбуйе.

Фото CNN.

Год пожилых людей — не праздник, а пора забот

И вновь эти люди в строю: IV пленум Кемеровского областного совета ветеранов собрал 135 человек!

Обсудить есть что. Не за горами 55-летие Победы, в 2001 году — 60-летие разгрома немецких войск под Москвой, а 1999-й — Международный год пожилых людей. Сейчас пройдут рейды с проверкой условий жизни ветеранов, будет сделано все возможное для сохранения льгот ветеранам, есть идея создать фонд Победы и вручить свои, кузбасские, награды тем, кто воевал.

Впрочем, на пленуме разговор шел не о привилегиях, а о делах. Грядущие выборы в областной Совет, органы местного самоуправления, а потом и в Госдуму волнуют этих людей не меньше. За кем идти? «На выборах будем поддерживать левые силы», считают В. Н. Галкин и М. П. Трунов, председатели Кемеровского и Всероссийского советов ветеранов. Прозвучал призыв не поддаваться на провокации «идти маршем на Москву», не верить обещаниям некоторых местных лжереформаторов, не вступать в сомнительные партии типа новоиспеченной российской партии пенсионеров, которую возглавляет 40-летний бизнесмен С. Атрошенко.

Как выразился губернатор А. Г. Тулеев, ветеранам надо идти за теми, кто выражает их интересы, но потом не забывать спрашивать со своих избранников — глав администраций и депутатов. Спрашивать строго, вплоть до отстранения от должности! Многие наши проблемы, подчеркнул А. Г. Тулеев, упираются в личность конкретного руководителя.

На областном уровне для пожилых делается много. Глава области отметил открытие губернских рынков, где цены ниже, ежемесячную выплату кузбасской пенсии, льготы на бесплатный пригородный проезд в сады с 10 мая по 1 сентября. Что будет еще? Уже в марте открывается госпиталь для ветеранов и тружеников тыла на базе больницы №10 в Кемерове, в апреле — первая в области губернская аптека на базе аптеки №1 в Кемерове. Кроме того, будет работать губернская «оптика», откроется еще один санаторий для участников войны — в Анжеро-Судженске.

Губернатор также обещает держать цену на хлеб, но в свою очередь призывает кузбассовцев покупать товар отечественный, есть-пить только нашу продукцию, осваивать землю, брать ее на обработку, под строительство жилья. Начинать новую жизнь! Чтобы дети, внуки тех, кто уже стар, могли рассчитывать на себя. Только так можно возродить Россию и свой край.

Елена ЩЕРБАКОВА.

прозрачный бюджет

Вчера направлено:

✓ **на организацию в областной Совет и местные муниципалитеты** — 500 тыс. рублей;

✓ **на заработную плату работникам бюджетной сферы** в Таштагол — 1 млн. рублей;

✓ **департаменту охраны здоровья населения** на заработную плату работникам областных лечебно-профилактических учреждений — 276 тыс. рублей; для приобретения медикаментов и на питание больных в областной больнице №1 — 200 тыс. рублей;

✓ **на заработную плату работникам здравоохранения, работающим в системе обязательного медицинского страхования,** в Мариинск — 350 тыс. рублей;

✓ **департаменту образования** на заработную плату работникам профтехучилищ и прочих областных учреждений — 500 тыс. рублей; на погашение задолженности по квартирной плате в счет методической литературы учреждениям, финансируемым из областного бюджета, в Белово — 45,3 тыс. рублей; Кемерово — 118,3 тыс. рублей; Киселевск — 34,9 тыс. рублей; Ленинск-Кузнецкий — 133,4 тыс. рублей; Новокузнецк — 102,9 тыс. рублей; Осинники — 61,2 тыс. рублей; Прокопьевск — 171,1 тыс. рублей; Топки — 39,2 тыс. рублей; Яшкинский район — 52,3 тыс. рублей; Гурьевск — 42 тыс. рублей; Юргу — 23,6 тыс. рублей;

✓ **на выплату стипендии учащимся профессиональных и педагогических училищ** — 400 тыс. рублей.

настоящее дело

Весна на станции Тайга

Тайгинской улочке тесно. Она бросается то вправо, то влево, прижимается к каменному ограждению, низким деревянным заборам, белым сугробам, уже слегка просевшим под февральским солнцем.

«Тайга-1» — так объявил бы нашу остановку проводник, если бы мы въезжали в город железнодорожников по железной дороге. «Тайга-2» — грузовая станция, что следует на пути ответвления на Томск. Мы же, подъезжая к Тайгинскому техникуму железнодорожного транспорта на машине, оказываемся у своеобразной станции «Тайга-3» — так в шутку называют горожане учебный полигон подвижного состава для студентов-железнодорожников, где (шутки — в сторону!) курсируют по рельсам три электровоза, тепловоз, рефрижератор и пассажирский вагон.

Сейчас полигон молчит, но с первыми теплыми деньками придет в движение.

— Все это свистит, гудит, двигается... Все настоящее! — с воодушевлением говорит председатель профсоюзного комитета, преподаватель Владимир Николаевич Калашников. И интонация неравнодушной причастности остается в его голосе все время, пока он рассказывает о Тайгинском техникуме, без малого 56 лет обучающем молодежь профессиям железнодорожников.

В лаборатории подвижного состава.

Фото Юрия Юрьева.

Минуя невысокое металлическое ограждение, что проводит границу площади в 7 га, попадаем на территорию, где, кроме четырехэтажного учебного корпуса, разместились два общежития более чем на тысячу мест, учебные мастерские, лаборатории, своя столовая, ледовая коробка, лыжная база, дискоклуб и даже котельная, которая обогревает и близлежащие кварталы.

— У нас на территории... — скажут потом много раз Владимир Николаевич Калашников и заместитель директора по производственной работе Илья Варфоломеевич Трошкин, знакомя нас с техникумом и его людьми.

— Это оформление сделали сами ребята, — укажут они на деревянные панели, затейливые кружевные панно, лакированные рамки.

(Окончание на 4-й стр.).

пенсии

Вчера департамент социальной защиты населения направил в города и районы 25 млн. 100 тыс. рублей. Декабрьская пенсия профинансирована на 59,5 процента.

$ КУРС ВАЛЮТЫ (ЦЕНТРОБАНК) 26 февраля

официальный курс — 22,84 руб.

погода

ФЕВРАЛЬ

26 февраля.
Восход 8.17.
Заход 18.46.
Долгота дня 10.29.

Первая четверть 23 февраля.
Заход 6.02.
Восход 14.23.

27 — 28 февраля местами слабый снег. Ветер переменный 5 — 10 м/сек. Температура ночью 27 февраля -8...-13, местами -20, 28-го -13...-18, местами -28, днем -1...-6, местами -13 градусов.

К сведению депутатов и избирателей!

01.03.99 в 14.00 состоятся депутатские слушания по вопросам повестки дня второго пленарного заседания 29-й сессии Законодательного собрания Кемеровской области второго созыва.

2 марта 1999 года в 10.00 в малом зале здания № 1 Администрации Кемеровской области, Советский проспект, 62, состоится второе пленарное заседание 29-й сессии Законодательного собрания Кемеровской области второго созыва, на котором будут рассмотрены вопросы:

1. О проекте закона Кемеровской области «Об областном бюджете на 1999 год» (первое чтение).
2. О проекте закона Кемеровской области «О плате за пользование водными объектами» (второе чтение).
3. О проекте закона Кемеровской области «О привлечении инвестиций в экономику Кемеровской области».
4. Другие вопросы.

Газета Кузбасс в Интернет: www.mega.kemerovo.su/kuzbass/ ● Ваша страница в Интернет на сервере Компании «Мега»
«Экономика и жизнь Кузбасса» тел. (3842) 25-32-77, тел./факс 36-62-01

предлагаю

Оптовый рынок может стать гарантом снабжения продовольствием

Адрес: Тухачевского, 100, думаю, известен каждому кемеровчанину, да и многим в области и за ее пределами о многом говорит. Оптовый рынок вписался в жизнь большого города достаточно легко. Хотя в свое время было и некоторое недоверие, настороженность. И вот оптовому рынку, муниципальному унитарному предприятию, исполняется три года. С помощью городских властей и главы города В. В. Михайлова была осуществлена идея оптового снабжения Кемерова продуктами.

Из обыкновенной торговой базы сделали нормальную, удобную оптовую организацию, где всем есть место— и продавцу, и покупателю.

Рынок — жесткий экзаменатор. На моих глазах рушились надежды и накопления одних и поднимались на ноги с копеечных оборотов ранее никому не известные предприниматели. При бытующем расхожем мнении о торговле как не самой честной и даже вороватой отрасли выживают только честные люди. Да, без предприимчивости, быстроты действий, умения рисковать нет настоящего торговца. Но честность, обязательность остаются непременным условием сделок. Проверено жизнью. Один раз обмануть можно. А потом пеняй на себя.

У нас «прописались» 150 фирм-оптовиков. Это наши постоянные партнеры. Какие бы шквальные ветры ни дули над страной, какие бы финансовые потрясения ни преследовали экономику, они остаются на рынке.

Рынок — кормилец города не только в прямом, но и переносном смысле. Мы даем людям работу. Обслуживающим трудом заняты сотни людей. Мы исправно платим налоги. Только за 1998 год внесено в бюджет 2 млн. 700 тыс. рублей, в том числе социальных налогов — 1 млн. рублей. Пенсионному фонду перечислено 680 тыс. рублей. Кстати, учет у нас налажен самый строгий и доступный для проверок. Государственную копейку надо считать, я так скажу. В этом заслуга наших бухгалтеров.

Торговать на нашем рынке не возбраняется никому — только плати необходимые сборы. И все же предпочтение отдаем непосредственному товаропроизводителю. Это и гарантия качества, и возможность хоть как-то удержать рост цен. Мариинский ликероводочный завод, тепличный совхоз «Суховский», АО «Кемеровохлеб», Кемеровский мясокомбинат, Кемеровский кондитерский комбинат, крестьянское хозяйство Волкова и многие другие сотрудничают с нами, имеют устойчивую репутацию добросовестных производителей. И конкурируют между собой, что естественно.

Один пример. Когда привозят из других регионов тепличные огурцы, то для более быстрой реализации их выдают за «суховские». Это ли не признание!

Техническая реконструкция рынка идет постоянно. Подъездные пути, склады длительного хранения, мясная и рыбная секции, благоустройство площадки для торговли овощами и фруктами, система круглосуточной охраны территории, применение современной охранной техники — все это есть в наличии, все или отремонтировано, или создано заново.

Но это день сегодняшний. День завтрашний не потерпит стихийности в наполнении рынка, потребует продуманной стратегии. Вот об этом и надо говорить.

Уже многим становится ясно — требуется государственное регулирование оптового рынка. И не надо вздрагивать от слова «регулировать». Рынок продовольствия носит стратегический характер, поскольку может нести опасность для здоровья человека. А безопасность здоровья населения — дело государственное. Контроль просто необходим.

В нашей стране утрачен контроль над завозом продуктов и условиями его реализации. Продукты из-за границы везет любой, у кого есть деньги. Годится все, лишь бы подешевле закупить, пусть даже товар будет «второй свежести». Да сами еще руку приложим. Была станция техобслуживания — стал оптовый рынок. Много лет в помещении работали с агрессивными средами, антифризами, маслами и бензолом — теперь там же хранят и торгуют пищевыми продуктами. Никого это не волнует.

Вывод: надо сертифицировать оптовую торговлю продовольствием. Пока таких попыток государство не делает. Вышел закон о лицензировании. В нем нашли отражение различные виды деятельности. Только об оптовой торговле ни слова. О причинах можно только догадываться.

Ассортимент товара тоже понятие стратегическое, поскольку определяет набор продуктов, необходимых для жизнедеятельности человека. В кризисные годы вопрос становится особенно важным. И несомненно подлежит государственному регулированию. Россия, занимая 64-е место в мире по уровню потребления продовольствия, ограничила продовольственную потребительскую корзину 25 наименованиями. В США их, наименований, 180; в Голландии — 570.

Регулирование оптового рынка позволяет обеспечить продовольственную безопасность, стабильность цен на продукты питания и окупаемость трудов сельского производителя. Все страны уже прошли эту науку — до 80 проц. продовольствия должна производить сама страна (при единственном исключении — климатическое своеобразие продукта). Только тогда государство будет жить нормально. Причем планируется все, даже поголовье скота. Такие подсчеты не составляют труда. Легко подсчитать, сколько и чего надо произвести самим, а сколько завезти из других регионов или стран. А закон о продовольственной безопасности можно принять и в области. Не дожидаясь правительственного решения.

По-настоящему регулировать продовольственный оптовый рынок можно, лишь имея развитую инфраструктуру. Она примерно везде одинакова, во всех странах и на всех континентах. Цепочка такова: сельхозпроизводство — переработка (заводы, цехи) — закупочные (заготовительные) организации — оптово-продовольственные рынки (здесь создаются распределительные цены) — супермаркеты — розница и общепит — банковская система — транспорт — страховые компании — информационное обеспечение.

Не говорите, что эти схемы всем известны. В простом знании нет толку, если они не вошли в практику. Пора внедрять их в жизнь. Нужна законодательная база, и проект такого закона существует, передан в Госдуму. Один из разработчиков — известный теоретик и практик, сотрудник Академии народного хозяйства, кандидат экономических наук Виктор Иванович Добросоцкий. Если его концепция станет законом, то все мы, потребители, только выиграем. Прежде всего будут перекрыты каналы теневой экономики, отпадут за ненадобностью перекупщики и дублирующие звенья, а значит, появится реальная возможность снизить (или хотя бы не позволить расти) цены, обеспечить качество и безопасность продуктов питания.

Методы продовольственного регулирования в мире наработаны. Чтобы защитить своего производителя, Германия закрыла свои границы высокими таможенными пошлинами и одновременно подняла минимальные закупочные цены в стране. Никакого ограничения объемов импорта. Но лицензирование импортных поставок позволяет задавать оптовику вопрос: почему везешь такой-то продукт (например, зерно), когда страна производит его в достатке? Лицензирование импорта делает прозрачной ситуацию — известно, кто, что, по какой цене, сколько и какого качества везет. У нас в стране это тайна за семью печатями. Да что там страна! Адреса оптовых поставщиков в Кузбасс и Кемерово известны только узкому кругу людей. Информация нулевая.

Я не о себе. По долгу службы имею такие данные. Но потребитель или розничный продавец не знает, кому обязан ассортиментом товара.

И мы умеем защищать свой товар, но только когда наступает жесткая необходимость. Вот начали же ставить препоны «левой» водке, и думаю, своего производителя сумеем защитить.

Ценовое регулирование — это вовсе не запретительные меры. Просто цена «привязывается» к себестоимости. В ней, цене, нет никаких хитроумных присоединений, а только себестоимость плюс 10 проц. рентабельности.

Меры экономического регулирования складываются из налоговой политики, льготных кредитов, транспортного регулирования, субсидирования хранения и интервенционной политики в отношении «чужих» товаров.

Оптовый рынок и есть регулятор продовольственного рынка. Какие-то отдельные составляющие нашим кемеровским рынком отработаны. Но до системы еще далеко. Повторюсь, это не наша вина. Мы лишь отражаем общее экономическое состояние страны.

Существует две модели рынка — испанская и южноафриканская.

Итак, испанская. В основе лежит заказ на поставку и сбыт продовольствия. Кооператив по сбыту заключает договор с производителем на жестких условиях (он сдает весь продукт или ничего). Есть банк-оператор, гарантирующий оплату расчетов в точно оговоренные сроки (3-5 дней для кооператива, 7 — для розницы и переработки). Никаких наличных денег, расчеты только с помощью магнитной карты. Места для теневой экономики не остается.

Модель ЮАР еще проще. Сельхозпроизводство — сбытовой кооператив — кассово-распределительный центр (банк), который ведет расчеты в пределах одного дня. Следует добавить, что на рынке есть фонд бюджетных гарантий. А принципы расчета таковы — 5 проц. получает оптовик, 5 проц. идет рынку, все остальное поступает производителю.

Надеюсь, понятно, что я не ставил целью подробное описание моделей регулирования рынка. Лишь в общих чертах обрисованы предложения.

Кризис 17 августа больно ударил и по оптовому рынку. Но нет худа без добра. Он же повернул потребителя к местному производителю, сразу вырос спрос на сырье. А его-то оказалось недостаточно. И это понятно — годами Россия поддерживала западного производителя, подрывая интересы добросовестных производителей своего отечества. Наш муниципальный оптовый рынок сполна отражает эту ситуацию. А она требует от властей неординарных подходов и решений, способных обеспечить выход отечественного агрокомплекса из кризиса.

Сергей СЕМЕНОВ,
директор Кемеровского муниципального оптового рынка.

бюджет

С гектара, сотки, квадратного метра

Общеизвестно: любой участок земли имеет цену. И за право пользоваться землей нужно платить. Потому что налог за землю либо плата за аренду земли — основные источники наполнения доходной части бюджета, от местного до федерального.

Евгений ПЕСТЕРЕВ,
корр. «Кузбасса».

Поэтому в начале 90-х годов постановлением правительства были созданы Комитет по земельной реформе и земельным ресурсам и его структурные подразделения на местах. Кемеровский областной комитет является органом государственного управления по вопросам земельной политики и землеустройства. Эффективность его работы, а также городских и районных земельных комитетов во многом зависит от взаимодействия с администрациями муниципальных образований. Об этом шел разговор на двухдневном межрегиональном семинаре-совещании, прошедшем на прошлой неделе в Мысках. Перед собравшимися выступили заместитель губернатора Кузбасса Г. Т. Дюдяев, первый зам. генерального директора исполнительной дирекции «Сибирского соглашения» Е. А. Вавилин, председатель областного комитета по земельным ресурсам и землеустройству С. А. Медведев, проректор Сибирской государственной геодезической академии В. А. Середович и другие.

В работе участвовали специалисты из Новосибирской, Томской областей, Алтайского края и других регионов Сибири.

Мыски были выбраны не случайно. Здесь, как нигде, налажены тесные контакты взаимодействия администрации, городского земельного комитета и геодезической академии. Глава города А. М. Кульчицкий отметил, что за счет своевременной инвентаризации земли значительно повысилась наполняемость доходной части бюджета. Если, например, в 1996 году было собрано налогов и оплат за аренду земли всего два миллиона рублей, то в прошлом году в 2,3 раза больше.

Не обходили участники совещания и «острые углы». С. А. Медведев привел такой пример: площадь поселка Промышленная — 1100 гектаров, а местный земельный комитет проинвентаризировал лишь его десятую часть. Кто занимает, как использует землю, никому в поселке неведомо. Отсюда и тощие поступления платежей — в районе они составили всего 54,4 процента от начислений. Это один из самых низких показателей в области.

Внедрение геоинформационных систем и технологий, позволяющих вести в автоматизированном режиме земельный кадастр, требует высококвалифицированных специалистов — геодезистов, топографов, маркшейдеров, экономистов и т. д. Задачу подготовки и переподготовки кадров решает единственный в Сибири вуз, расположенный в Новосибирске, — Сибирская государственная геодезическая академия. Но сегодня этого недостаточно. Назрела необходимость открыть филиал академии в Кузбассе, а точнее, в Мысках. Это отметили участники семинара в итоговой резолюции.

НА СНИМКАХ: на межрегиональном семинаре; выступает председатель областного комитета С. А. Медведев.
Фото **Юрия Юрьева.**
г. Мыски.

ситуация

На «медном фронте» без перемен

Давно ушли в прошлое те времена, когда движение за экономию материалов, сырья было просто хорошим тоном. Сегодня экономить заставляет рынок. Поэтому на шахтах создаются механические мастерские, которые не только выполняют мелкий ремонт, заботятся о профилактике, но порой заменяют ремонтные предприятия. Во-первых, обращение к специалистам оборачивается для шахты дополнительными расходами, а во-вторых, качество работы последних далеко от совершенства, чтобы переплачивать им.

Дина КАЛИТИНА,
корр. «Кузбасса».

Как-то поинтересовалась у главного механика шахты «Красногорская» С. Тузовского: «Механическая служба как-то контролирует расходы на участках?»

— У нас очень энергоемкое предприятие. Поэтому стараемся сократить потребление электроэнергии. Впрочем, ищем варианты снижения себестоимости во всем. Ведь от этого зависит наше финансовое положение...

Но пока горняки ищут резервы сокращения расходов на добычу угля, любители легких денег сводят их усилия на нет. Дважды в феврале аварийно отключался фидер на «Красногорской». Выехавшая на ЧП бригада застала на месте преступления 18-летнего недоросля, старательно вырубавшего электрокабель. Как позднее выяснилось, на «дело» ходили вдвоем: сынок и отец. Через день ситуация повторилась. Таким образом, гидрошахта двое суток сидела без воды, на «сухом пайке».

Впрочем, не перечисляя все «теракты», совершенные медными старателями, скажу одно: с начала года причинен ущерб в два миллиона рублей. Причем в эту сумму не входит упущенная выгода.

Дважды останавливалась шахта 5-6. Полтора километра кабеля вырезали медные воры в одну ночь, повредив линию, снабжающую электроэнергией закладочный комплекс «Коксовой». Девять раз останавливал работу шагающий экскаватор одного из участков разреза «Березовский».

Возмущенные действиями медных воров руководители промышленных предприятий обратились в областную администрацию и правоохранительные органы области. Ведь в Прокопьевске пункты приема цветмета благополучно действуют в отличие от других городов. Неудивительно, что сюда со своими трофеями спешат и жители Киселевска и Новокузнецка.

Группе сотрудников из отдела по борьбе с экономическими преступлениями областного УВД не пришлось долго искать свидетельства медных диверсий. Уже с утра к пунктам (только у муниципального предприятия их четыре) устремились «старатели». И лишь один из них привез сдавать бытовой лом, остальные — обожженный кабель, электрический или телефонный.

В тот же день действия лицензий у всех предприятий, специализирующихся на сборе цветмета, были приостановлены. Правда, сами предприниматели считают, что это не надолго. Ведь по закону такая деятельность не запрещена. К сожалению, отсутствие законодательной базы и привело к тому, что дорогое горно-шахтное оборудование превращается в легкий источник наживы. Но если преступники далеки от размышлений о нравственности своих действий по отношению к экономике шахты и города, то об этом, наконец, следует вспомнить законодателям.

г. Прокопьевск.

Управлять — с дипломом

Восемнадцать арбитражных управляющих подготовила администрация области за последний год.

Нехватка знающих специалистов данного профиля — очень серьезная проблема для области, где через процедуру банкротства проходит не одно промышленное предприятие. Как сообщила пресс-службе АКО замгубернатора Н. С. Крюкова, в бюджете области есть строка, по которой выделяются деньги на подготовку и переподготовку кадров, в том числе государственных и муниципальных служащих. Из их числа в 1998 году были отобраны по конкурсу 18 человек, на обучение которых по специальности «арбитражный управляющий» израсходовано 59,4 тыс. рублей. Теперь в составе государственных и муниципальных служащих есть те, кто прошел специальную подготовку и способен взять на себя выведение обанкротившегося предприятия из кризиса.

безопасность труда шахтера

Губят водка, беспечность и бедность

... 21 января предприятия угольной компании «Ленинскуголь» открыли печальный счет так называемым «нулевым» — смертельным случаям. Местом трагедии стало лифтовое хозяйство обогатительной фабрики шахты имени Кирова. Здесь в утреннюю смену опытные рабочие пытались вытащить из дверей грузового лифта электродвигатель, поднятый ранее в клети. Он никак не подавался вперед, и монтажники велели подтолкнуть оборудование сзади 18-летнему Сергею Тельбукову. Парень не ведал, что после разгрузки клеть ушла вверх. И шагнул в черный провал шахты лифта. Он упал с высоты 23 метра и разбился насмерть. После окончания профтехучилища №14 Сергей успел отработать на фабрике всего десять календарных дней, а рабочих выходов сделал всего шесть...

Евгений НОСЫРЕВ,
корр. «Кузбасса».

Этот нелепый, а потому особенно горький случай заставляет оглянуться назад, на год минувший, и посмотреть, случайна ли данная трагедия или она логически вписывается в общую неблагополучную ситуацию по соблюдению правил техники безопасности горняками «Ленинскугля». Неблагополучной ее называют прежде всего работники Ленинской районной горнотехнической инспекции.

— Нас вовсе не обольщает то, что за 1998 год производственный травматизм на шахтах рудника снизился по сравнению с 1997 годом на 64 случая (с 414 до 350), а число смертей — с девяти до пяти, — говорит начальник РГТИ Виктор Иванович Храмцов. — Нужно учитывать ежегодное сокращение объемов горных работ. Десять лет назад очистных забоев у нас было в два раза больше, чем теперь. Резко сокращается и численность трудящихся на всех шахтах. Только в прошлом году их стало меньше на тысячу человек. Таким образом, уровень травматизма остается до сих пор высоким.

Среди причин, ведущих к этому, горнотехнические инспектора на первое место ставят низкую производственную и исполнительскую дисциплину всех категорий шахтовых работников — как руководителей, ИТР, так и рядовых исполнителей. Горько описывать, как погибали в прошлом году представители славного рабочего класса. На шахте имени 7 Ноября подвыпивший электрослесарь В. Соколов уснул на траспортерной ленте и был доставлен на угольный склад 19-го уклона, будучи заживо погребен родным «черным золотом»... Похоже погиб на «Заречной» горный мастер А. Артемов, который при сходе с ленты ударился головой о верхний ролик ленточного полотна, упал, и его затянуло в хвостовой барабан. Незадолго до этого специалист, призванный следить за дисциплиной, распил с товарищем по работе принесенную в лаву (!) бутылку водки. Полстакашка ее на донышке и нашли под землей... На шахте имени Кирова в конце смены вдруг плохо почувствовал себя горнорабочий И. Столбов. Настолько, что через десять минут товарищи стали делать ему искусственное дыхание, поскольку пульс у горняка не прощупывался. Вмешательство врачей было уже лишним. Комиссия, расследовавшая этот несчастный случай, технических причин смерти не нашла. Установила, однако, привычное — алкогольное опьянение усопшего... Нелепый случай в ОАО «Автомобилист», обслуживающем предприятия «Ленинскугля». Водитель А. Беляев, будучи на ремонте в боксе, пошел подымить в курилку. Переходя через трубы отопления, поскользнулся, упал навзничь, ударился головой о бетонный пол. Не приходя в сознание, скончался. Начальство не удосужилось перекинуть через эти трубы самый заурядный деревянный мостик...

Да, приходится признавать тот факт, что так называемая реструктуризация отрасли привела к резкому свертыванию производства, оттоку с безденежных шахт большого числа квалифицированных, опытных кадров ИТР и горного надзора. Но и будь они в наличии, приставишь ли к каждому рабочему под землей, на поверхности соглядатая? И наказания мало помогают. В прошлом году за нарушения правил техники безопасности по «Ленинскуглю» освободили от занимаемой должности тринадцать человек, дисциплинарную ответственность понесли аж 677 человек. Куда больше? Выходит, нужна самодисциплина, чтобы сохранить себе здоровье и жизнь. Коли уж решил, вопреки всем трудностям, выработать трудовой стаж на шахте — будь добр уважать ее законы. Но, увы, гибнут люди ни за понюх табаку. Русский менталитет, что ли?

Показательна и история с Сергеем Тельбуковым, описанная вначале. Ладно, топят теперь пацана те «опытные» рабочие, толкнувшие его на смерть. Говорят: не видели, как он пошел туда. Проблема в другом. Злосчастную клеть инспекция по подъемным сооружениям Кемеровского управления госгортехнадзора запретила эксплуатировать еще в 1997 году: вышел ее срок, стара стала. Но руководители обогатительной фабрики пошли на обман. Отписали в инспекцию: клеть, мол, демонтирована, вопрос закрыт. И продолжали гонять эту клеть вверх-вниз. Тут не только в русском «авось, пронесет!» дело. Нет у предприятия денег на обновление дорогостоящего оборудования. Это только в пословице бедность не порок. Горнякам она выходит боком.

К 1999 году шахты Ленинского рудника пришли со старым багажом: катастрофическим, по определению того же В. Храмцова, износом горно-шахтной техники и оборудования, особенно стационарного. Скажем, очистные комплексы фактически списаны на треть от общего количества. Истек срок службы и 20 вентиляторных установок из имеющихся 47. Из-за прекратившейся реконструкции угольных предприятий десять выемочных полей из двадцати проветриваются по опасной уклонной схеме. Плюс к тому нет современных средств пылеподавления на очистных и проходческих комбайнах. Эжекционный метод орошения, когда форсунка не только разбрызгивает воду, но заодно и всасывает в себя забойную пыль, кузбасским шахтерам недоступен до сих пор. Тут нас и Китай обогнал на десять лет вперед.

Дошло до того, что в январе этого года директора шахт «Ленинскугля» (был тому свидетелем) забили тревогу по поводу почти полного отсутствия инертной пыли, без которой невозможно обеспечить газопылевую защиту в подземных выработках. По правилам ТБ на каждой шахте должен иметься месячный запас «инерционки», а ее просят чуть ли не щепотками. То выпускающая сей продукт гурьевская фабрика остановилась, то она не отпускает пыль из-за неоплаты долгов шахтерами. Нет у них денег, говорят! Суммируя все это, невольно задаешься вопросом, как еще жива-здорова основная масса углекопов и как продолжают функционировать наши предприятия, латая одну дыру за счет сохранения другой. Подобное сидение на пороховой бочке, мягко говоря, чревато. И рождение новых ЧП в нынешних условиях — лишь дело времени. Тем более нечего говорить о качественном снижении аварийности в угольной отрасли. Аварийности, выливающейся в сотни тысяч тонн недобытого дополнительно угля.

Когда шахтеры требуют пересмотра политики государства по отношению к отрасли, увеличения ассигнований из бюджета на ее развитие, они ведь говорят о самом минимуме. Оставшиеся на плаву предприятия отрасли должны работать не только производительно, но и безопасно. Одно с другим тесно взаимосвязано на любом производстве, а на угольном — просто неразделимо. Нам далеко до того, чтобы иметь на шахтах подземные заправки для личных автомобилей горняков, как это есть в Австралии. Но резервные электродвигатели, кабели, канаты, оборудование для того же глубокого бурения скважин в угольных массивах для качественного предварительного увлажнения угля наши горняки иметь должны.

г. Ленинск-Кузнецкий.

получилось!

Пусть дорога лентою вьется

Не водитель я, а пассажир, и с очень большим стажем. Служебная деятельность заставляла меня исколесить на автобусах и по городу, и особенно по селам Ленинск-Кузнецкого района тысячи километров.

Могу не без гордости сказать: ездить по дорогам нашего района, который в феврале справляет свое 60-летие, приятно и безопасно. Из райцентра можно без помех и нервотрепки комфортабельно добраться до центральных усадеб всех хозяйств, их отделений, ферм. В основном — по шоссейным дорогам. Как бы ни было финансово трудно, районная администрация старается выделять средства на благоустройство и строительство новых дорог. Понятно, что тут без помощи специалистов не обойтись.

Одной из старейших организаций в районе, занимающихся дорожным строительством, является ТОО «Ленинск-Кузнецкая дорожно-строительная передвижная механизированная колонна» областного дорожного фонда. С 1991 года ее возглавляет Камо Хачикович Оганесян. С его приходом в эту организацию она стала работать высокопроизводительно, качественно, стараясь набирать заказы как в селе, так и в городе: людей и техники хватает, а помощь в асфальтировании нужна всем. Скажу, что только за прошлый год (сезон) ДСПМК уложила 23 километра нового дорожного полотна. Кроме того, проведен ремонт трассы в окрестностях поселка Демьяновка, обновлены подъезды к деревне Новопокасьма и к станции Егозово.

Довольны и ленинсккузнечане.

За последние годы благодаря усилиям руководства колонны заметно укрепилась ее собственная производственная база. Исправно работает асфальтобетонный завод «Тельтомат» германского производства, способный выдавать сто тонн асфальтобетонной массы в час. В горячую пору, говорит начальник завода Сурен Аветикович Мнацаканян, трудиться приходится от зари до зари. На один километр полотна требуется 1200 тонн асфальтобетона. Но ни разу еще не подвели товарищей ни оператор АВЗ Виктор Константинович Михайлов, ни водители десяти «КамАЗов» колонны, что возят смесь. Без пререканий работают шоферы-профессионалы Василий Семенович Васильев, Иван Иванович Краснов, Андрей Анатольевич Никитин, Валерий Александрович Дианов, Сергей Викторович Данилушкин. Не поспоришь и с дорожным мастером Паркевом Кургановичем Татевосяном: технику укладки он знает досконально, обязательно заставит переделать брак.

Зимой дорожники тоже не сидят без дела. Нужно сделать большой запас гравия — значит, водителям колонны ездить по многим карьерам области, готовить задел на будущее. Из Ачинска, Омска идет битум — надо принять его, складировать, расписать под намеченные объемы работ летом. Надо еще очищать проезжие части дорог, закрепленных за предприятием.

...В народе говорят: чем дальше идет человек, тем короче становится дорога. Пусть же эта дорога будет всегда ухоженной и легкой для ног и ребенка, и старика.

Иван МЕЛЬНИЧЕНКО,
ветеран труда.

Ленинск-Кузнецкий район.

на конкурс

Их, преступивших закон, лишили только свободы

к 120-летию уголовно-исполнительной системы России и 50-летию уголовно-исполнительной системы Кузбасса

Думаю, не будет преувеличением, если скажу: большинство жителей районного поселка Яя считает, что зона здесь была всегда. Первые упоминания об исправительных учреждениях в этой части региона относятся к началу 20-х годов. В системе лагерей, объединенных общим названием Сибирские лагеря особого назначения — СИБЛОН, значилось 36 крупных подразделений. В их числе было и Яйское лагерное отделение, довольно крупное и достаточно известное.

В промышленной исправительно-трудовой колонии №1 (Яйская швейная фабрика) работало более четырех тысяч женщин. Среди осужденных были и именитые заключенные: две сестры Тухачевские, дочь Римского-Корсакова, вторая жена Бухарина... И все они — и преступившие закон, и без вины виноватые — ударным трудом воспитывали в себе лучшие качества патриотов Родины. А труд действительно был ударным, особенно в годы Великой Отечественной войны. Более 5 миллионов гимнастерок, 5,5 миллиона брюк, 700 тысяч шапок-ушанок, 646 тысяч пилоток выдали Советской Армии женщины-заключенные. И это еще не все: исправительно-трудовая колония №1 регулярно поставляла телогрейки, шинели, нательное белье.

После войны для заготовки леса и дальнейшей его переработки в области создается система северных Кузбасских лагерей. Управление Севкузбасслага дислоцировалось в Яе. Старожилы помнят, что в те годы в поселке располагалось не одно, а несколько исправительно-трудовых учреждений. Число же осужденных — мужчин и женщин — доходило до десяти тысяч.

Потом, после смерти вождя всех народов Сталина, была амнистия, давшая свободу большому числу осужденных. Впоследствии ликвидировался Севкузбасслаг, и в Яе остался лишь отдельный лагерный пункт №1. Швейная фабрика и лесокомбинат стали гражданскими предприятиями, восточная часть поселка, и до сегодняшнего дня называемая «Харбином», утратила дощато-проволочное ограждение. Бараки, ранее занимаемые японскими военнопленными, заселили яйчане. Выросли жилые дома на месте пересыльного пункта, колонийских клуба, магазина...

Такова вкратце предыстория учреждения исполнения наказания, с которым связаны и история поселка, и судьба довольно большой части населения районного центра.

У знатоков «фокусы» не проходят

В кабинете врача шел обычный прием. Ожидавших своей очереди было трое. Они примостились на скамейке у стены и молча наблюдали за работой женщины-врача. А когда ту вызвали в коридор, она кивнула и повернулась к практиканту:

— Побудь-ка минуточку за меня.

А через несколько секунд сидевший на скамейке с краю мужчина вдруг как-то мешком, без стонов упал на пол. Практикант с недоумением посмотрел на него, потом перевел взгляд на скамейку, словно не веря, что там его нет. Но быстро справившись с растерянностью, склонился над лежащим на полу человеком, положил на его закрытые глаза ладонь, а потом приоткрыл веко. Зрачок больного, реагируя на свет, начал сужаться, и практикант понял: симулирует. Под оценивающими взглядами остальных обильно смочил ватку нашатырным спиртом и близко-близко поднес к носу лежащего. «Пробуждение» и реакция на него вызвали общий смех...

Из-за этого случая и запомнил свой первый рабочий день в зоне Андрей Павлович Миронов, тогда еще студент Анжеро-Судженской фельдшерско-акушерской школы. После ее окончания вместе с дипломом он получил и направление на постоянную работу в Яйский лагпункт. Было это в 1955 году. А через тридцать с лишним лет отсюда на пенсию ушел, дослужив до должности дежурного помощника начальника лагеря и майорской звезды на погонах.

— А с тем симулянтом много лет спустя мне довелось встретиться, — с улыбкой говорит Андрей Павлович. — Он узнал меня, подошел. Поговорили о житье-бытье, а потом он и спрашивает, как это, мол, я, молодой-зеленый, его «фокус» раскусил?

Немало разных «фокусов» было за годы работы раскрыто офицером. Научился он не поддаваться на «провокации», не выдавая своего истинного настроения, и, подавляя эмоции, спокойно разбираться в любых ситуациях.

— Трудно, наверное, было на грубость грубостью не ответить? — спрашиваю его. — Неужели ни разу не сорвались?

— А я по характеру очень спокойный, — отвечает он. — К тому же мне очень помогало мое медицинское начало. В здравпункте я видел перед собой физически больных людей, научился понимать их. А когда перешел на административную работу, то видел социально больных людей с сильно травмированной психикой.

В своем рассказе Андрей Павлович произнес и такую фразу: «В каждом осужденном надо видеть прежде всего человека и относиться к нему как к человеку». Может, кто-то, прочитав эти строки, и возразит: еще, мол, чего, да у таких человеческие качества давно и безвозвратно на корню засохли... Это их мнение. А майор Миронов ни разу за долголетнюю службу своему принципу не изменил. К осужденным обращался только на «вы» и по имени-отчеству, хотя в Яе в колонии строгого режима не было ни одного заключенного с одной-единственной судимостью. Три, четыре, а то семь или девять для подобного режима содержания — дело обычное.

— Неужели все, кто работает с заключенными, обладают таким качеством, как человеколюбие? — спрашиваю я начальника колонии майора Виктора Анатольевича Сидорова, передав ему разговор с ветераном.

— Я бы сказал так: у наших сотрудников очень развито чувство уважения к другому человеку, к его правам, — отвечает он. — Без этого в нашей системе работать просто невозможно.

Мой собеседник не кривит душой. Работа в системе исправительно-трудовых учреждений никогда не относилась к разряду особо престижных. Бывает, сутками не выходят сотрудники из зоны в дни дежурств и усилений. В их работе — воспитателей и по сути, и по существу — имеет значение все: время, выбранное для беседы, тон, каким ведется разговор. Даже одно неудачно подобранное слово может свести на нет все усилия офицера установить контакт с осужденным. Но при этом надо чувствовать и ту черту, которая отделяет уважение от панибратства. С обеих сторон.

В ответ на вопрос о принципах подбора кадров заместитель по воспитательной работе и кадрам Геннадий Александрович Меньшиков лишь плечами пожимает: как ответить, если в каждом конкретном случае определяющую роль играют опять же конкретные факторы. Сказать, что преимущество отдают тем, кто уже знаком с работой в учреждении? Или у кого за плечами остались армия или высшее учебное заведение? Конечно, на это внимание обращается, но это вовсе не означает, что из претендента на работу выйдет хороший, скажем, начальник отряда. Ибо мало просто знать каждого заключенного по имени-отчеству, быть в курсе его семейных дел, помнить дату рождения и педантично заносить в его личное дело каждый факт проступка или активного участия в колонийских делах. Настоящий начальник отряда за одну свою жизнь проживает еще и тот отрезок из жизни каждого заключенного, пока они отбывают наказание. А это под силу не каждому.

— И все же, — продолжаю я допытываться у Г. А. Меньшикова, — с чего бы вы начали разговор, зайди сейчас в кабинет человек, пожелавший работать в учреждении?

— Сказал бы, что у нас нет вакансий.

— А на кого в работе вы можете опереться, как на самого себя? — спрашиваю теперь уже у В. А. Сидорова.

— В первую очередь, на своих заместителей: подполковников Анатолия Никифоровича Розаленок, Геннадия Александровича Меньшикова, Станислава Михайловича Буханова, капитана Владимира Николаевича Сидельникова. У нас сильные начальники отделов майоры Александр Александрович Ломакин и Юрий Александрович Иванов. По-настоящему любят и знают свое дело начальники отрядов старшие лейтенанты Василий Ильич Носков и Тагир Ильясович Байбулатов. Это те люди, которые приняли на свои плечи всю тяжесть того переходного периода, когда года три-четыре назад на место ушедших на пенсию пришли новые люди и коллектив сотрудников сильно помолодел. Благодаря им мы пережили это почти безболезненно.

Вор должен сидеть и... работать

Знаменитую фразу героя Владимира Высоцкого Глеба Жиглова: «Вор должен сидеть» в учреждении добавляют словами: «...и работать». Труду всегда отводилось основное место в перевоспитании осужденных. И в конце 80-х — начале 90-х годов продукцию со штампом «УН 1612/37» хорошо знали на 92 предприятиях бывшего Союза. От яйских поставок зависел ритм работы заводов городов Кемерово и Красноярска, Улан-Удэ и Ленинграда, Молдавии, Узбекистана, Таджикистана...

— Отказ от работы считался грубым нарушением режима и строго наказывался, — вспоминает ветеран учреждения майор Виктор Михайлович Пономарев, отдавший колонии более двадцати лет и прошедший все ступени служебной лестницы от мастера цеха до директора производства. — Работать выгодно было по нескольким причинам. Во-первых, одновременно с каждым наказанием осужденный лишался каких-то льгот. Во-вторых, труд давал им возможность неплохо зарабатывать и выходить на свободу с приличной суммой денег.

Развитие промышленной зоны связано с несколькими именами бывших сотрудников колонии. Пошаливает здоровье у бывшего начальника колонии полковника Михаила Васильевича Баранчикова. Это благодаря его усилиям здесь были возведены новые цехи, хорошо оснащенные оборудованием. Осужденные нередко называли его Хмурым за строгий взгляд из-под густых черных бровей и неулыбчивое лицо. Но интонации при этом были уважительные. О его справедливых и беспристрастных решениях вспоминают до сих пор. И неважно, кого они касались, сотрудников или их подопечных.

Сейчас ситуация с занятостью заключенных изменилась. И дело не в том, что учреждение, ранее называвшееся исправительно-трудовым, теперь именуется учреждением исполнения наказания. Новый Уголовно-исполнительный кодекс РФ, хотя и делает упор на изоляцию преступников от общества, вовсе не освобождает их от необходимости трудиться. Вот только паралич производства, поразивший нашу экономику, не обошел стороной и учреждения подобного типа.

— Теперь осужденные сами просят нас дать им любую работу, а уж об отказе от нее речи нет. Они согласны работать без оплаты, лишь бы не сидеть сутками в общежитии и не сходить с ума от безделья, — рисует ситуацию начальник колонии. — Перечень работ, где могут проявить себя энтузиасты, ограничен: ну, почистят территорию от снега, помогут в столовой, выполнят ремонтные работы. Правда, есть еще баня с прачечной. Но для почти тысячного числа заключенных это — капля в море.

Некоторые находят удовлетворение в изготовлении вязаных вещей. Оказывается, мужские пальцы управляются со спицами, что с молотком, лопатой или слесарными инструментами. И носочки у них получаются не хуже, чем у любящих бабушек для любимых внучат. А передают они свои изделия — и причем бесплатно — в детский приют, детский дом, школу-интернат. Только в конце прошлого года 40 пар теплых носков заключенные отдали обделенным судьбой детям. Могли бы сделать и больше, но опять проблема — не хватает пряжи. Они и так распускают все те шерстяные вещи, которые один раз уже отслужили свое.

— Если бы мы могли получить крупный заказ, то это решило бы многие наши проблемы, — продолжает тему занятости В. А. Сидоров. — Процентов 95 осужденных без разговоров приступили бы к работе. Приблизительно столько не имеют за пределами зоны никакой материальной базы. Им неоткуда ждать помощи.

Хотя администрация колонии делает все возможное, чтобы осужденные были заняты работой. Как это получается, можно судить по таким цифрам: в прошедшем году планировалось выпустить продукции на 2 миллиона 600 тысяч рублей, фактически сделали на 3 миллиона 277 тысяч. План реализации перевыполнили на миллион 41 тысячу рублей.

— Не верьте, если кто-то скажет, что тюрьма для него — мать родная,

— возразил мне Виктор Михайлович Пономарев, когда я задала ему вопрос, что говорится, «на засыпку»:

— Наипервейшей задачей колонии в ваши годы было перевоспитание осужденных. А реальность такова, что они снова возвращаются туда, откуда вышли.

— Колония действительно не перевоспитывает человека, — продолжает развивать свою мысль мой собеседник. — Она лишь вырабатывает в нем на некоторое время воздержание от хулиганских побуждений. А если они снова возвращаются сюда, то это не наш пробел в работе. Просто иной раз обстоятельства бывают выше человека.

Вырабатывать у осужденных законопослушание учреждения исполнения наказания призваны и сегодня. И справляются со своей задачей

Не будет преувеличением, если скажу, что столько внимания, сколько уделяют осужденным здесь, они после своего освобождения нигде не встречают. В колонии они не просто одеты-обуты и накормлены. Многие из них, не имея на воле даже крыши над головой, только в зоне могут ежедневно умываться и еженедельно ходить в баню, одевать чистую одежду и трижды в день иметь горячую пищу. Здесь для них — и с их помощью! — к каждому празднику готовится концертная программа. Только в прошлом году в Яйскую колонию дважды приезжали артисты из областного центра. Выступления же собственного вокально-инструментального ансамбля и духового оркестра давно стали в зоне доброй традицией. Добавьте сюда конкурсы прикладного искусства, веселых и находчивых, стенгазет, спартакиады — и у вас получится почти полная картина не только будней, но и праздников из жизни тех, кто немалую ее часть проводит за высоким забором.

Но рано или поздно срок кончается. Что ждет их на воле? Семья? У большинства из тех, кто имеет за плечами не один срок, она давно утрачена. Дети? Выросшие без отцовской заботы, они не всегда и не всем радушно распахивают двери. Работа? Ее сейчас зачастую не имеют даже классные специалисты с образованием и стажем. Если кто и рад вернувшемуся из заключения, то это, как правило, старые «кореша», с которыми все возвращается на круги своя.

— Администрацией области было принято хорошее распоряжение о квотировании рабочих мест для освободившихся, — говорит В. А. Сидоров. — Но на местах оно практически не выполняется, и все наши усилия решить вопрос о будущем трудоустройстве осужденных еще до их освобождения оказываются безрезультатными. Вот вам и первопричина для рецидива: намыкавшись без жилья и работы, человек снова идет на преступление. Не потому, что в зоне очень хорошо, а потому, что на свободе он просто вычеркнут из жизни.

— И все же: разве расширение прав и свобод осужденных в учреждениях исполнения наказания не способствует тому, что зону просто-напросто перестают бояться? Ведь сейчас у вас и отпуска для них практикуются, и работа в колонии засчитывается в общий трудовой стаж...

— Добавьте сюда отмену так называемых «летных» и «нелетных» дней в штрафном изоляторе. Это когда один день не давали наказанным горячую пищу, а другой — давали только хлеб и воду. Вот, пожалуй, и все послабления. А на самом деле требования к соблюдению режима не изменились. Они даже жестче стали за счет более оперативного применения. Например, теперь для того чтобы изолировать нарушителя в помещение камерного типа, не требуется согласия председателя наблюдательной комиссии, а достаточно подписи начальника колонии. Для особо злостных нарушителей стали применять строгие условия проживания. Суть наказания заключается в том, что в жилом помещении камерного типа находятся всего несколько человек, полностью изолированных от общей зоны. И живут они там довольно долго, до девяти месяцев.

Сытая колония

— Недавно по телевидению прозвучала цифра: текущее финансирование позволяет направлять на питание осужденных чуть более 60 копеек в день, — переводит разговор на другую больную тему Виктор Анатольевич. — Недостаток средств мы тоже испытываем. Но поставленную перед нами задачу — соблюдать нормы питания по белкам, жирам и углеводам — выполняем. Как челнок, крутится заместитель начальника по тылу подполковник Сергей Александрович Корсуков.

В учреждении сделано немало. Проводят бартерные операции и — вот тебе мясо. Открыли свою пекарню и — нет перебоев не только с хлебом, но и с макаронными изделиями. Расчистили площадку и организовали прикухонное хозяйство. Урожайные грядки дают хорошую прибавку к столу осужденных. Свежая капуста только недавно закончилась, зато еще не тронуты емкости с квашеной. Летом один раз в неделю к столу подавали салат из свежих огурцов, выращенных в колонии. Зелень тоже была своя. Картошки более 500 килограммов накопали.

— Мы и кроликов выращиваем, — улыбается майор Сидоров. — Для больных туберкулезом. В будущем заведем свиноферму.

И еще малый штрих к теме о питании: здесь нет заключенных с недостаточным весом, нет голодных бунтов, нет и голодных обмороков.

Впрочем, так оно и должно быть. Ведь их, преступивших закон, лишили свободы, но не прав на человеческие условия жизни.

Лариса ЕГОРОВА,
корр. «Кузбасса».
р. п. Яя.

ЦИРК. С 30 января по 28 февраля ДИНАСТИЯ ЗАПАШНЫХ. Тигры, лошади, медведи, обезьяны, клоуны Фома да Ерема и сюрпризы. Начало представлений: в пятницу — в 18 час., в субботу и воскресенье — в 12 и 16 час. Тел. 52-23-12.

ДОМ КИНО «МОСКВА». Большой зал. Майкл Дуглас в психологическом триллере с элементами боевика ИГРА (13-30, 15-40, 17-50, 20).

«АВРОРА». Триллер УПЫРЬ (Россия) (13, 15, 17, 19).

«ЮБИЛЕЙНЫЙ». Фильм-фантастика ПОДЪЕМ С ГЛУБИНЫ (14, 16, 18, 20).

«КОСМОС». РОМЕО И ДЖУЛЬЕТТА (США) (15, 17, 19). В главной роли Леонардо ди Каприо. Приключенческий фильм ЧЕЛОВЕК В ЖЕЛЕЗНОЙ МАСКЕ (США) (14, 16-30, 19-15).

СОЮЗ ВЫСТАВОК И ЯРМАРОК

"КУЗБАССКАЯ ЯРМАРКА"

ТРАНСПОРТ
Автотранспорт. Оборудование и инструмент. Автозапчасти

СВЯЗЬ
Современные технологии и средства связи

НОВОТЕХ
Научно-технические разработки. Компьютеры. Программное обеспечение

Продукция машиностроения для всех отраслей промышленности
РОСМАШ

Наши выставки – выбор профессионалов!

23–26 марта 1999г.

Международные выставки-ярмарки

654005, Россия, Кемеровская обл., г. Новокузнецк, ул. Орджоникидзе, 18, ЗАО "Кузбасская Ярмарка"
Тел. : (3843) 464-958, 466-373 . Факс: (3843) 468-446, 466-372.
E-mail: kzfair@nvkz.kuzbass.net http://www.nvkz.kuzbass.net/infusl

НОВЫЕ АВТОМОБИЛИ
Nissan 1999 года,
«ВАЗ-21053» — 65000 руб.,
«ГАЗ-3110».
Антикоррозийная обработка автомобиля, установка сигнализации, люка. Ремонт автомобилей, автодвигателей, электродвигателей.
Тел. 28-72-00.

Скоро *в продаже в киосках "Информпечати" и в магазинах компьютерных программ мультимедийный электронный справочник на CD-ROM*
"ТОРГОВО-ПРОМЫШЛЕННЫЙ КОМПЛЕКС КУЗБАССА"
На его красочных страницах Вы найдете:
- информацию о предложениях фирм и организаций Кузбасса и регионов "Сибирского соглашения"
- популярную периодику за 1998 г., в том числе газеты "Кемерово", "Кузбасс", "Наша газета"
- нормативные документы Законодательного собрания области, Кемеровского Совета народных депутатов, распоряжения областной и местных администраций.

Гибкая система поиска, удобная гипертекстовая среда, доступная цена — безусловно повысят эффективность Вашего труда.
Спрашивайте компакт-диск в киосках и по тел. 36-29-06
Компания "Мега"

ИНФОРМАЦИЯ ДЛЯ ВАС
Все товары и услуги подлежат обязательной сертификации.
Тел. 52-02-10.

СНИМУТ

Семья из 4 человек дом на длительный срок. Оплату и порядок гарантируем. Тел. 52-28-66, 37-98-23 (сотовый).

ПРОДАЮТ

Холодильники «Бирюса» и «Стинол» всех моделей. А также стиральные машины «Сибирь» и «Омь», электропечи «Тайга» и «Мечта». Гарантия. Доставка. Тел. 53-96-35. Обращаться по адресам: ул. Рутгерса, 34; бульвар Строителей, 29, магазин «На бульваре», тел. 51-86-65; пр. Ленина, 70, магазин «Хозяйственные товары», тел. 52-89-44.

Новую вытяжку для кухни фирмы «Бош», кухонный комбайн, недорого. Тел. 21-53-97.

Радиаторы отопления чугунные. Доставка. Возможна установка. Тел. 25-38-98.

Запчасти на а/м «Дэу-Нексия». передний бампер, задние фонари, подушки на двигатель, молдинги бампера, температурный датчик, вентилятор охлаждения. Возможен заказ. Тел. 53-20-13.

ПРИГЛАШАЮТ НА РАБОТУ

Организация — машинистов погрузчика, катка, экскаватора. Тел. 28-48-16.

ОМЗ «Кемеровомебель» — фрезеровщика (2 человека), шлифовщика (1 чел.), термиста ТВЧ (1 чел.), заточника по дереворежущему инструменту (1 чел.), слесаря-ремонтника 4-5-го разрядов. Оплата сдельно-премиальная. Тел. 28-89-30.

Кемеровское ПАТП-2 — автоэлектриков, водителей категории «Д» для работы на маршрутном такси. Обращаться по адресу: ул. Совхозная, 127а. Тел. 25-84-39.

Проектировщика с высшим образованием, имеющего опыт работы в строительстве. Тел. 25-23-86.

Бухгалтера-материалиста (женщину), 25-30 лет, образование высшее экономическое, опыт работы не менее двух лет, знание «БЭСТ», замужем, дети не младше трех лет. Зарплата на испытательный срок 1500 руб. Тел. 25-94-11, 28-92-89.

ООО «Фитопантокор» — в с. Березово (аптека) провизора, фармацевта. Доставка на работу транспортом фирмы. Тел. 36-06-64.

Организация — автослесаря-сварщика. Тел. 51-76-79.

Организация — водителя с автомашиной. Справки по тел. 28-96-59, в любое время.

Квалифицированную швею. Требования: до 40 лет, специальное образование, опыт работы. Тел. 36-12-28, с 14 до 18 час.

Опытно-механический завод «Кемеровомебель» — инженера-технолога (машиностроителя) со стажем работы. Зарплата 975 руб. Адрес: Кузнецкий пр., 85 (отдел кадров). Тел. 28-89-30.

милиция — народу

Преступлений стало больше... раскрываться

Отчет Главного управления внутренних дел Кемеровской области перед населением за 1998 год

Положительно оценивают работу милиции 52.7 процента кузбассовцев. А 67 процентов в случае угрозы их жизни, здоровью или благополучию обратятся за помощью в органы внутренних дел.

В своей деятельности органы и подразделения внутренних дел учитывают общественное мнение о состоянии правопорядка и эффективности принимаемых мер по его укреплению. А в условиях нестабильной социально-экономической ситуации в области значительная часть населения продолжает полагаться на органы внутренних дел как гаранта личной безопасности, защиты прав граждан, поддержания общественного порядка.

В 1998 году основные усилия ГУВД области, его подразделений на местах были сосредоточены на приоритетных направлениях — борьбы с преступностью, охраны общественного порядка и обеспечения общественной безопасности. Особое внимание уделялось поддержанию порядка и безопасности в территориях, где проходили массовые акции протеста населения, сопровождавшиеся перекрытиями железнодорожных и автотранспортных магистралей. В течение года состоялось около 600 акций протеста, в том числе 178 забастовок, в которых приняли участие 94860 человек, 193 митинга (17 несанкционированных), 106 пикетов (22 несанкционированных), 31 голодовка, было осуществлено 20 перекрытий железнодорожных и автомагистралей. В мероприятиях гражданского неповиновения принимали участие 269 тысяч человек. Для обеспечения правопорядка было задействовано более 24 тысяч сотрудников органов внутренних дел и военнослужащих, 2650 единиц автотранспорта, затрачено более 450 тысяч человеко-часов. Правонарушений в местах проведения акций протеста допущено не было.

Руководством ГУВД принимались меры по совершенствованию системы постоянного слежения за состоянием оперативной обстановки и реагирования на ее изменения. Реализованы комплексно-целевые программы по борьбе с преступлениями против личности, с посягательством на автотранспортные средства, по предупреждению хищений оружия, боеприпасов и взрывчатых веществ, с наркоманией, с хищениями в топливно-энергетическом комплексе и другие. Это способствовало сокращению числа тяжких преступлений: умышленных убийств на 7.1 процента, фактов причинения тяжкого вреда здоровью со смертельным исходом на 3.6 процента, изнасилований на 2.6 процента. Не допущен рост краж из квартир.

Общая раскрываемость преступлений повысилась на 2. 5 процента и достигла 74.6 процента. Улучшилась раскрываемость убийств, грабежей, разбоев и некоторых других видов преступлений. Количество преступлений, совершенных в состоянии алкогольного опьянения, сократилось на 625 и составило 8116.

Вместе с тем криминогенная обстановка в области остается сложной. Число зарегистрированных преступлений составило 48760. Рост преступности отмечается в 26 территориях из 32.

Значительно возросло количество преступлений против личности — на 11.1 процента, возросло на 7.3 процента количество преступлений, совершенных в группе.

Уровень преступности в расчете на 100 тысяч населения составил 1602 преступления, что на 171 больше, чем в 1997 году. За совершение преступлений органами внутренних дел к уголовной ответственности привлечены 30120 человек (+11.3 процента).

Первостепенной проблемой остается организованная преступность. За год подразделениями по борьбе с организованной преступностью пресечена деятельность 143 организованных преступных групп (966 активных участников). На автомагистралях области проведены спецмероприятия «Трасса». В результате выявлено десять преступных групп, совершавших разбойные нападения и вымогательства.

Сотрудниками управления по борьбе с организованной преступностью раскрыто 500 преступлений, совершенных в группе. Из незаконного оборота изъято 126 единиц огнестрельного оружия, 16 килограммов взрывчатых веществ, без малого 70 килограммов наркотических веществ.

Во взаимодействии с другими подразделениями криминальной милиции, УФСБ, налоговой полиции, прокуратурой выявлено 20 фактов бандитизма. Собраны доказательства и предъявлены обвинения членам банд: Ершова и Подолячина — в Кемерове, Блинова и Паршукова — в Прокопьевске, Ботвинкина, Луцко, Каримова — в Новокузнецке, Широкова и Сенникова — в Междуреченске. В суд направлены уголовные дела в отношении семи банд. Разоблачена деятельность пяти организованных преступных сообществ в городах Новокузнецк, Кемерово, Прокопьевск.

Арестованы за незаконное хранение огнестрельного оружия «воры в законе» Бурилин по кличке Бурила и Сичинава по кличке Тристан.

В сфере экономики выявлено 2745 преступлений, в том числе 1438 хищений, из них в крупных и особо крупных размерах 268. Выявлено 255 должностных преступлений, в том числе 89 фактов взяточничества.

В рамках реализации Указа Президента РФ №1199 от 6.10.98 г. «Об усилении государственного регулирования в сфере производства и оборота этилового спирта и алкогольной продукции» проверено 27444 объекта, выявлено 9230 нарушений. Из них: отсутствие лицензии — 1434, нарушение маркировки, в том числе подделки специальных и акцизных марок — 1225. Составлено 8719 административных протоколов, возбуждено 27 уголовных дел. Наложено штрафных санкций на сумму более 1.8 миллиона рублей. Перечислено в бюджеты различных уровней более 935 тысяч рублей. Установлено 23 места нелегального производства спирта и алкогольной продукции. Всего же в течение года выявлено 76 подпольных цехов, где изъято более 34 тысяч литров фальсифицированной продукции на сумму 521 тысяча рублей.

За 1998 год пресечено 3989 преступлений, связанных с наркотическими средствами, психотропными, сильнодействующими и ядовитыми веществами. В том числе в особо крупных размерах — 282, с целью сбыта — 394. Из незаконного оборота изъято 140.6 килограмма наркотиков.

Значительным остается криминогенный потенциал подростковой среды. В целях стабилизации обстановки управлением реализуется целевая программа «Профилактика безнадзорности и правонарушений несовершеннолетних».

Существенным фактором, влияющим на довольно значительный вес рецидивной преступности (каждое третье лицо, привлекаемое к ответственности за совершение преступления, ранее судимо), остается увеличение населения Кузбасса в среднем на семь тысяч человек ежегодно за счет бывших осужденных из 30 исправительных колоний области.

За прошедший год жителям Кузбасса паспортно-визовой службой выдано 75 тысяч паспортов гражданина Российской Федерации.

Жители области владеют на правах личной собственности 82172 единицами огнестрельного оружия. В ходе осуществления контроля за оборотом оружия, боеприпасов, взрывчатых веществ изъято 7894 единицы различного оружия. Из них 1682 единицы хранились незаконно.

Усилиями подразделений государственной противопожарной службы удалось на 4.3 процента сократить количество пожаров. Однако тяжесть их возросла. На 8096 пожарах погиб 361 человек. Основными причинами пожаров продолжают оставаться неосторожное обращение с огнем — 4300, неисправность электрооборудования — 1591, нарушение правил устройства и эксплуатации печей — 1167.

В целях улучшения оперативной обстановки в городах и районах проводились комплексные оперативно-профилактические операции «Тайфун», «Жилой сектор», «Пурга», «Вихрь», «Арсенал», «Розыск» и другие.

При исполнении служебных обязанностей погибли восемь сотрудников, 13 получили ранения. 286 сотрудников уволены из органов внутренних дел по отрицательным мотивам.

Существенное негативное влияние оказывает на организацию работы подразделений милиции слабое финансирование и недостаточная материально-техническая оснащенность. Укомплектованность автотранспортом с учетом автомобилей, подлежащих списанию, составляет 61 процент, криминалистической техникой — 58 процентов, нехватка радиостанций — 55.6 процента, средняя обеспеченность вещевым имуществом — 64 процента.

Задолженность по выплате заработной платы личному составу на первое января 1999 года — 30 миллионов 140 тысяч рублей.

настоящее дело

Весна на станции Тайга

(Окончание. Начало на 1-й стр.).

— У нас на территории не курят...

— У нас ходят только в форме, — улыбнется преподаватель литературы Наталья Николаевна Богданова в ответ на вопрос, не делается ли здесь исключений для женщин.

И даже вконец удивившее: «Мы людям зарплату все время выплачиваем первого числа каждого месяца. А студентам стипендию раньше на два-три дня выдаем...»

Предлагается план — лаборатории, учебные мастерские, общежития и в завершение — встреча с директором Алексеем Федоровичем Масловым, который в этой должности ни много ни мало 27 лет.

Тайгинский техникум железнодорожного транспорта, оказывается, единственный на сегодня в сети Западно-Сибирских дорог совмещает три учебных заведения — сам техникум (более шестисот учащихся очного отделения, почти четыреста заочного), курсы по повышению квалификации и филиал Омского государственного университета путей сообщения. Стало быть, целый учебно-производственный центр.

А недавно в десятый раз подряд стали студенты-железнодорожники победителями в отраслевом соревновании, проводимом ежегодно Министерством путей сообщения среди 14 вузов и 58 техникумов Российской Федерации.

В честь этого заместитель министра путей сообщения, руководитель департамента кадров и учебных заведений Николай Матвеевич Бурносов должен на днях вручить Тайгинскому техникуму «Памятный знак».

Гордость техникума — его лаборатории.

Входим в лабораторию электроподвижного состава.

— Ни одного макета. Все оборудование действующее — взято с настоящего подвижного состава,— с гордостью говорит Илья Варфоломеевич.

Приводится в движение рукоятка контроллера, и вспыхивают огоньки настенной схемы. Это контактный провод токоприемника подает сигнал внутрь высоковольтной камеры с напряжением три тысячи вольт.

— Смотрите на схему — и будет видно, правильно ли собрана цепь. Тут и теория, и практика.

Таких схем с пунктами управления контроля в лаборатории шесть.

— Вот электричка, вот электровоз ВЛ-10, — кивает Владимир Николаевич. — А это колесные пары... Сейчас включим...

И в лабораторию врывается звук набирающего скорость состава...

Не один тайгинский мальчишка наверняка, взглянув на красивую железнодорожную фуражку, решил стать железнодорожником. Покорила когда-то такая фуражка и 15-летнего Алешу Маслова, который, приехав из села поступать в Тайгинский техникум, впервые увидел и железную дорогу, и паровоз.

Старший брат Николай учился на трехгодичных курсах. на гособеспечении. Бесплатные обеды, что ему выдавали, братья съедали вдвоем. Всю жизнь помнит это Алексей Федорович. Так же, как и то, что, получив форму, отдал ему старший брат костюм от нее. Это и была первая обновка Алексея Маслова.

В пятидесятые, когда окончил техникум, транспорт только-только переходил на электрическую тягу. Пришел Маслов к начальнику техникума взять направление на работу в паровозное депо. А повернулось иначе. Предложили ему взяться за создание курсов по переподготовке паровозников на специалистов электротяги. Все электрическое в Тайгинском техникуме начиналось с нуля. Алексей Маслов оканчивает еще один техникум — Томский, получая сразу два диплома — по специальностям тепловозной и электрической тяги.

Так и повелось— учился сам и вел занятия по переподготовке паровозников. Пошли по рельсам первые электропоезда, а дел не убавляется. Бывало и такое, что прямо ночью могли прийти к нему домой и попросить дать консультацию — срочно требовалось устранить какую-нибудь неполадку. Тогда-то и появилась мечта — создать первоклассную электрическую базу для обучения специалистов. Изъездили, можно сказать, всю Западно-Сибирскую железную дорогу, побывали чуть ли не во всех депо.

«Электроподвижной состав железных дорог» — так обозначен теперь в расписании его предмет. Ведет он его, изумляя своих учеников и азартом, и виртуозным знанием самых сложных схем. А планам и начинаниям уже, пожалуй, тесно в старом здании. Вот бы новое! С 1964 года, окончив с отличием Омский институт инженеров железнодорожного транспорта, Маслов заведует дневным отделением по специальности «Электротяговое хозяйство». 1972-й — рубежный вдвойне — приказом Министерства путей сообщения Алексей Федорович Маслов назначен директором Тайгинского техникума, а сам техникум наконец переезжает в новое здание.

Единомышленники — это с ними возводили пристройки для лабораторий, соединяли здания теплым переходом, работали на субботниках, превращали задуманное в реальность...

— Это все директор наш — вокруг него настоящее дело крутится, — не раз услышали мы в Тайгинском техникуме.

— Это заслуга коллектива, — уважительно скажет сам Алексей Федорович.

Правда и то, и другое. Именно на людях, не один десяток лет отдавших родному техникуму, и держатся его успехи. Это В. Г. Медведев, Ю. А. Бицанев, В. В. Гераськин, Стрекалины, В. Н. Калашников, один из первых преподавателей техникума И. Б. Сафонов, Н. Н. Богданова и многие-многие другие. Из 70 преподавателей техникума 26 награждены высшей наградой отрасли — знаком «Почетный железнодорожник», 15 — знаком «Отличник народного просвещения».

А наград и почетных званий самого Алексея Федоровича и не счесть. Ветеран труда, «Почетный железнодорожник», «Почетный гражданин города Тайги», «Народный учитель СССР» (за особые заслуги в подготовке кадров для народного хозяйства). В прошлом, 1998 году награжден орденом Почета. Двадцать лет был Маслов депутатом горсовета. Многим помог. К нему до сих пор за помощью идут — никому не отказывает. В недавние времена много раз предлагали Алексею Федоровичу другую руководящую работу. Выходил к людям, говорил спасибо и неизменно добавлял: «Я не могу представить, что утром встану и пойду другой дорогой».

А люди в благодарность за то, что так предан он главной в жизни дороге и каждый день не жалеет сил для пользы и добра, назвали в прошлом году его именем бывший Путейский переулок...

Попутчица во всех делах и начинаниях жена Лиза, Елизавета Григорьевна. Выросли дети, Сергей, потом Светлана. Теперь уже трое внуков. А работа как была смолоду, так и осталась главным делом в его жизни. Да и разве не видны ее результаты? Вон какие корни пустила железнодорожная профессия в Тайге. Со всей области едут сюда учиться.

— У меня дед на железной дороге работал, дядя помощник машиниста, — говорит Аня Кулакова. — И мне моя будущая работа нравится.

— Прадед, дед, отец — железнодорожники, — добавляет Дима Соловьев.

— А я в нашем роду первый железнодорожником буду! — вступает в разговор Дима Тарханов из Топок.

Что ж, может, это тоже начало будущей семейной профессии?

— Династия! — гордо произносит Николай Яковлевич Стрекалин. — Третье поколение учу! Сначала родителей, потом их детей, теперь вот пришли внуки...

На стенах в учебных классах особое место бывшему выпускнику Тайгинского техникума — писателю Владимиру Чивилихину. Многие из нынешних студентов тонко чувствуют слово, могут с успехом выступать на городском конкурсе чтецов или с увлечением написать сочинение. Например, Марина Черноскутова, Ирина Лозовая, Сережа Санников. Куда-то заведут их «серебряные рельсы»?

— А вообще из наших выпускников толк выходит — они ведь у нас и столярничать научатся, и розетку починить, и еще много чему полезному — «пришиваем руки к плечикам...»

В кабинете директора просторно и светло. У Алексея Федоровича приветливая, особенным образом располагающая к себе улыбка. И, когда он начинает говорить, отвечая на наши подготовленные к концу встречи вопросы, становится ясно: главное в нем, пожалуй, все-таки то, что он любит людей. И ему не все равно, как, в каких условиях они живут и учатся, чем заняты, каждый ли день сыты. Не потому ли полный комплексный обед в столовой техникума укладывается в явно несовременную стоимость — 5-6 рублей? Алексей Федорович встает из-за стола и берет в руки лист бумаги: «Это мне на сегодня стоимость питания из столовой принесли...» И вспоминаются слова о том, что вникает он сам в каждую мелочь, касаемую жизни техникума, собирая ежедневные планерки — отчеты руководителей на тему, как прошел день и каким он будет завтра. Увлеченно рассказывает о перспективах: «Свои научные кадры для очного факультета готовим. Пять наших преподавателей учатся сейчас в аспирантуре. Так что будут у нас преподаватели с учеными степенями, а у молодежи Тайги возможность учиться в высшем учебном заведении очно, не выезжая за пределы города. Компьютерную базу будем расширять... Ни на один день, ни на час работа не должна останавливаться. Начальник дороги Владимир Иванович Старостенко во многом поддерживает. Вот в мае у нас совет директоров техникумов и колледжей собирается по вопросу «Укрепление учебной и материальной базы...»

— А как же ссылка на времена, Алексей Федорович? Кругом экономический шторм, безденежье, отчаяние порой...

Голос Маслова неожиданно становится жестким: «Никаких ссылок на времена и условия. Все дело в людях. Надо просто дело делать. И делать его как следует».

Заграницу б не просили,
Хорошо бы стали жить,
Если б стали все России,

Как директор наш, служить — вспоминается вдруг частушка из сценария к недавнему 60-летнему юбилею Алексея Федоровича, текст которого показал в начале нашей встречи Калашников.

Выходим на крыльцо — и февральская синь слепит глаза. Вокруг корпуса техникума — высокие белоствольные березы.

— Сами садили. Теперь уже 27 лет назад... А скворечники тоже наши ребята делали.

Владимир Николаевич Калашников и Юра Юрьев берутся спорить, когда прилетают скворцы — в марте или апреле. Спор не приходит к единому мнению. И это не важно. Все равно прилетят. Не могут не прилететь на эту территорию в семь га, где по законам добра и полезного дела строится жизнь. Сколько их, таких территорий, в Кузбассе? А в России? Кем и чем держатся они? Наверное, такими людьми, как Алексей Федорович Маслов.

Валентина ДМИТРИЕВА.

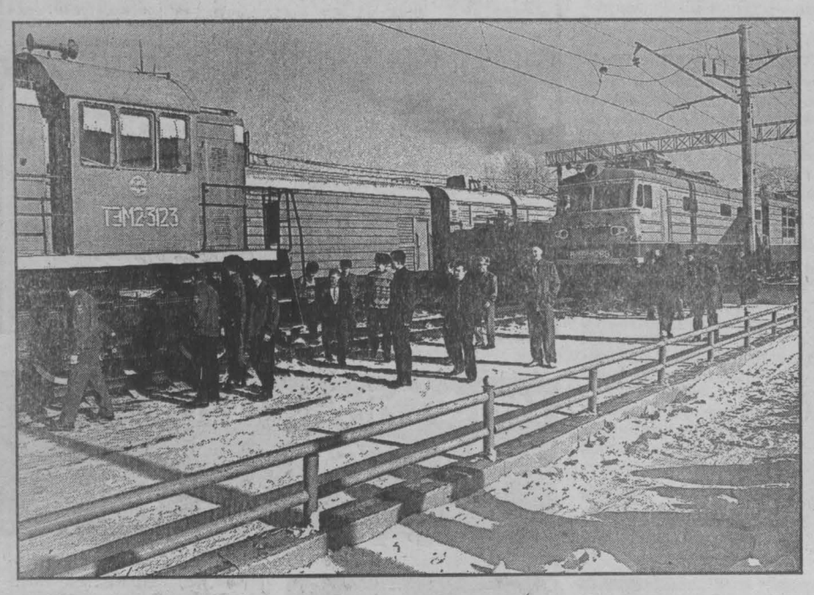

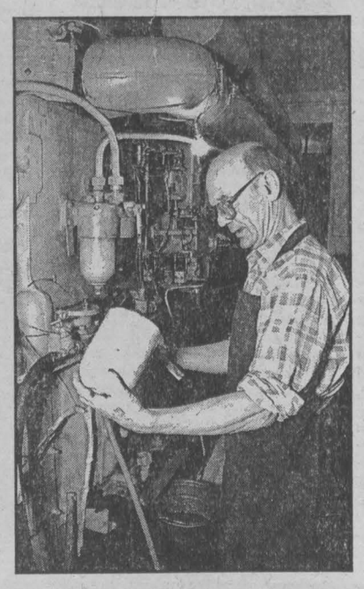

НА СНИМКАХ: Алексей Федорович Маслов; на улице имени Маслова; экскурсия на полигон; ветеран техникума Юрий Александрович Бицанев.

Фото **Юрия Юрьева.**

г. Тайга.

Спортивный телетайп

По сообщениям корреспондентов газеты

Чемпионский почерк «Водника»

Кемерово. Стадион «Химик». 24 февраля.

«Кузбасс» — «Водник» (Архангельск) — 3:7 (2:5).

Судья А. Селиванов (Новокуйбышевск).

Штрафное время: «Кузбасс» — 20 мин.

Голы: «Кузбасс» — Витухин (15, 17), Бессонов (77), «Водник» — Тюкавин (2), Гапанович (22, 72), Стук (24, 37, 48), Лахонин (45).

Гапанович («Водник») не реализовал 12-метровый.

Аншлаг — так можно охарактеризовать количество зрителей, пришедших «поболеть» в четвертьфинальном матче за «Кузбасс». Тем более, что соперник был весьма и весьма титулованный: неоднократный чемпион России, восемь игроков которого на недавнем чемпионате мира стали чемпионами.

Как и следовало ожидать, быстрая, отменно организованная команда гостей не оставила хозяевам никаких шансов на успех. Быстрый гол уже в начале матча поверг кемеровчан в уныние. Но вскоре повод для радости был у кемеровских болельщиков. Вначале Витухину удался традиционный «выстрел» с углового. Затем он же удачно распорядился мячом ударом с «пятачка».

Поморов пропущенные мячи только раззадорили, и гости в полной мере продемонстрировали свою чемпионскую прыть. Неугомонные капитан «Водника» Гапанович, Стук и Лахонин быстро восстановили статус-кво. Причем что любопытно — голы в ворота хозяев влетали, как правило, после выходов один на один с нашим голкипером: до чего наиграны комбинации у хоккеистов «Водника».

Во втором тайме картина повторилась. Гости по-прежнему играли легко и изящно, не давая кемеровчанам ни шанса отыграться. Гол Бессонова, забитый им в сутолоке, не изменил общее впечатление от матча: гости были на голову выше.

Итоговый счет практически не оставляет надежд «Кузбассу». Приятно, конечно, что на пресс-конференции наставник гостей Янко отметил, что весьма удивлен игрой нашей команды. Однако утешение это слабое.

В субботу «Водник» примет кемеровчан на своем поле. Вряд ли возможны чудеса...

Вот как сыграли остальные соперники: «Старт» — «Сибскана» — 4:0, «Родина» — «Енисей» — 1:2, «Волга» — СКА — 7:11.

Впереди Испания

В Сыктывкаре прошел чемпионат страны и Кубок России по тяжелой атлетике в отдельных упражнениях.

Обладательницей Кубка страны среди женщин стала Ольга Зубенко (Анжеро-Судженск, весовая категория до 48 кг). Ольга показала очень приличные результаты (65 кг рывок, 85 толчок и 150 в сумме) и завоевала путевку на первенство Европы, которое состоится весной в Испании.

Землячка Зубенко Ирина Орехова (63 кг) стала третьей в сумме двоеборья. В общекомандном зачете женская сборная Кузбасса заняла второе место, пропустив вперед спортсменок из Башкортостана.

Олег КАЧКАЕВ.

это интересно

30-летний угандиец Джон Пол Офуоно может собирать манго без лестницы. Его рост — 2 метра 49 сантиметров (у его отца — всего 1,65 м). В его родной деревне Йоколо сложился богатый фольклор о подвигах и промахах длинного Джона.

Один подвиг он и в самом деле совершил. Он был еще молод, когда вызывательница духов Алиса Лаквена подняла восстание. Офуоно одним своим появлением распугал солдат, принявших его за одного из духов, покорных Алисе.

В Книге рекордов Гиннесса зарегистрирован американец Роберт Уодлоу, умерший в 1940 году, целых 2 метра 72 сантиметра ростом. Сегодня самый высокий на планете — Джон Офуоло.

Но Джону радости от этого мало. Его избегают женщины, про него рассказывают анекдоты. Он ни разу не выезжал из родной деревушки. А хотелось бы повидать окружающий мир. Но увы: Джон не вмещается в автомобиль.

Рейтер.

милиция

Тест на службу

В последнее время при подборе милицейских кадров серьезное место отводится мнению психологов. Очевидно, свою роль сыграли преступления, «героями» которых стали сотрудники УВД. Так что открывшийся в Прокопьевске центр психологической диагностики призван помочь формированию рядов сотрудников внутренних дел.

Теперь в области три таких центра. И если за медицинским освидетельствованием психолога и психиатра прокопчанам прежде приходилось ездить в Новокузнецк или Кемерово, то теперь это можно сделать на месте — при комплектовании милицейских рядов не будет довлеть только принцип «было бы желание служить в правоохранительных органах».

Прокопьевский центр диагностики (он официально является филиалом Кемеровского) расположился в реконструированном здании поликлиники № 1. Так что решающее слово за медиками-психологами. Каждому из претендентов на звание милиционера предстоит пройти множество тестов на физическое, психологическое и эмоциональное состояние.

Дина КАЛИТИНА,
корр. «Кузбасса».

г. Прокопьевск.

беседа врача

Грипп на излете, но еще опасен

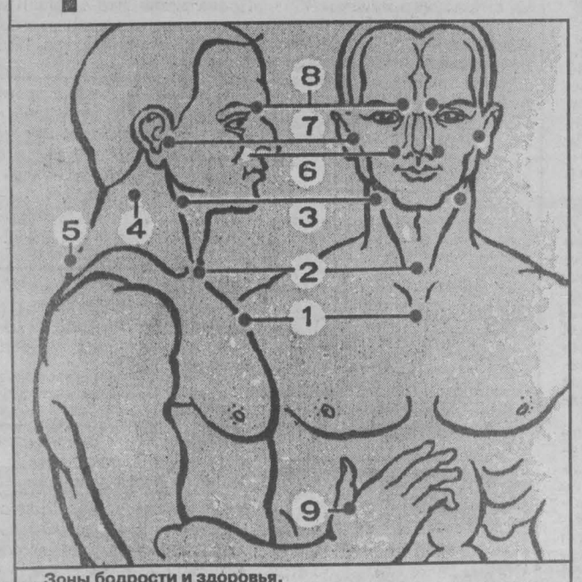

Зоны бодрости и здоровья.

В этом сезоне 194597 кузбассовцев тяжело переболели гриппом, в Кемерове это заболевание стало причиной смерти взрослого и ребенка. Сейчас грипп на излете, число обращений за медицинской помощью уменьшилось, но все еще велико — за прошедшую неделю зарегистрировано 499 случаев. Так что опасность по-прежнему реальна, и потому, чтобы уменьшить риск заражения, необходимо активно заниматься профилактикой, укреплять защитные свойства организма.

В этом ряду — богатый витаминами, особенно С, рацион, наличие в нем лука, чеснока, кислое питье (морс из клюквы, черной смородины и другое), применение оксолиновой мази (перед выходом на улицу смазать нос и губы).

Помимо этого можно использовать точечный массаж — метод рефлексотерапии, повышающий сопротивляемость организма к неблагоприятным воздействиям внешней среды, один из способов профилактики и лечения респираторных заболеваний.

На схеме показаны девять точек, при воздействии на которые нормализуется кровообращение, питание нервных образований, повышаются защитные свойства организма.

Точка 1. При воздействии на нее улучшается кроветворение, кровоснабжение пищевода, трахеи, бронхов, легких.

Точка 2. Регулирует иммунные, защитные функции организма.

Точка 3. Контролирует химический состав крови.

Точка 4. Способствует поддержанию нормальный функции вегето-сосудистой системы.

Точка 5. Расположена в области седьмого шейного и первого грудного позвонков.

Точка 6. При пальцевом массаже этой области улучшается кровообращение слизистой оболочки полости носа и гайморовой полости.

Точка 7. При массаже этой области улучшается кровообращение, функция органов слуха и вестибулярного аппарата.

Точка 8. При воздействии на нее улучшается кровообращение области глазного яблока, лобных отделов мозга.

Точка 9. При воздействии на нее нормализуются многие функции организма.

Точечный массаж по этой схеме следует проводить не реже двух раз в день — утром и вечером перед сном, а также после контакта с больным ОРЗ, воздействуя на каждую активную точку.

Массаж производится кончиком пальца вращательными движениями сначала по, а затем против часовой стрелки — по девять движений в каждую сторону. Массаж в зоне 4 (в области шеи) производится движением пальцев сверху вниз (девять раз).

Тамара СУХАЧЕВА,
врач областного центра профилактической традиционной народной медицины.

г. Кемерово.

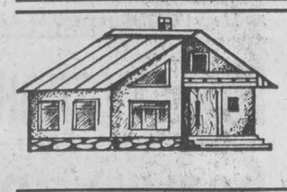

мужская работа

Строим дом

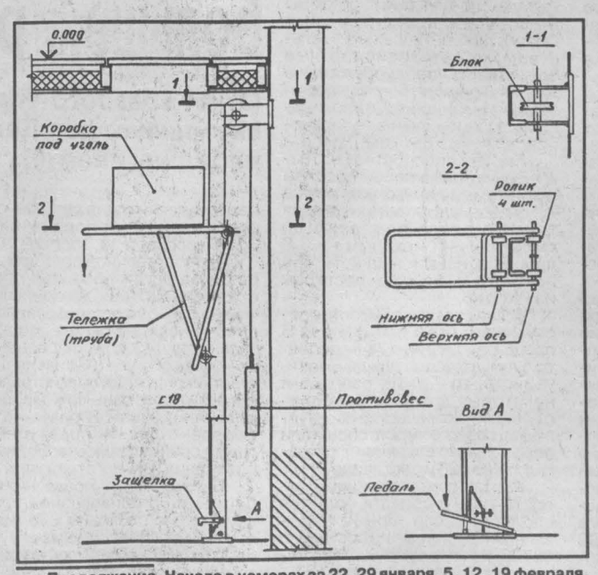

Продолжение. Начало в номерах за 22, 29 января, 5, 12, 19 февраля.

Углеподъемник

В былые годы, когда уголь был дешевым, индивидуальные застройщики не обращали внимание на теплопотери через пол. Зимой они грели грунт под полом, грели фундамент, основание под ним. Это расточительно, но не лишено смысла — позволяло без боязни заглублять фундамент менее глубины промерзания грунта. Сегодня все идет к тому, что уголь подорожает, и сильно. Греть грунт станет дорого. Изолироваться от него, насыпав под пол шлак, керамзит, не для всех разумно. У капитальных домов с фундаментом, заглубленным менее полутора метров, лучше не сыпать: подставитесь под действие морозного пучения — разорвет дом. Но речь не об этом. Желание экономить топливо приводит к необходимости глубокого фундамента. Превратить его в стены подвала совсем просто. Дальше дилемма — где размещать печь. Решайте сами. При размещении печи в доме в подвале устанавливают углеподъемник. Люк его рядом с печью.

Александр ЖАРКОВ.

Главный редактор В. С. КЛАДЧИХИН.

Газета «Кузбасс» учреждена Администрацией Кемеровской области и журналистским коллективом редакции. Зарегистрирована Омской региональной инспекцией по защите свободы печати и массовой информации 27.01.94 г., свидетельство о регистрации №54.

Мнение редакции не всегда совпадает с мнением авторов.

АДРЕС РЕДАКЦИИ: 650630, г. Кемерово, пр. Октябрьский, 28.

Электронный адрес: kuzbass@usa.net

СПРАВКИ: по рекламе — 52-25-23; по письмам — 52-38-23.

Собственные корреспонденты: в Новокузнецке — 45-99-62, Прокопьевске — 9-32-58, Ленинске-Кузнецком — 7-88-24, Мысках — 2-18-66, Яе — 2-13-67, Анжеро-Судженске 2-99-94. Телефакс 52-12-10.

Время подписания номера в печать по графику 20.00. Сдан в печать 19.35. Объем 2 п.л. Печать высокая.

Тиражи во вторник, субботу — 32953 (индексы 51901, 31029); четверг — 46657 (индексы 51901, 31029, 31023); среду, пятницу — 32072 (индекс 51901).

Газета набрана и сверстана на компьютерном комплексе газеты «Кузбасс».

По вопросам качества печати звонить по тел. 52-03-34.

Типография издательства «Кузбасс»: 650630, г. Кемерово, пр. Октябрьский, 28. Заказ № 36.