35 (22314)
25 ФЕВРАЛЯ 1999 г.,
ЧЕТВЕРГ
Цена свободная.

НОВОСТИ

По сообщениям корр. «Кузбасса», пресс-службы АКО.

Сессия Беловского горсовета

Вчера в Белове состоялся актив с участием руководителей предприятий города, на котором присутствовал губернатор.

Этому активу предшествовала внеочередная сессия горсовета, на которой по предложению губернатора рассматривался единственный вопрос — назначение на должность заместителя главы Белова Г. П. Шатилова. После бурного обсуждения двенадцать депутатов проголосовали «за», трое — против. Принято решение утвердить его в качестве заместителя главы города.

До выборов он будет исполнять обязанности главы города.

Гуманитарная помощь

Шесть тонн груза гуманитарной помощи получено «Международной школой Христа» от общественных организаций «Мировая экстренная помощь».

Как сообщили в департаменте по связям с общественностью, национальным отношениям и подготовке кадров, медицинское, больничное оборудование, в которое вошли предметы хирургии, реанимации, ортопедии, распределено по 19 больницам области. 50 тысяч шприцев направлено в шесть исправительных учреждений, в том числе дому ребенка исправительной колонии № 35 г. Мариинска. 10 комнатных инвалидных колясок были отданы инвалидам Кемерова и Новокузнецка.

Со своим уставом

Из 36 городов и районов Кемеровской области 28 имеют свои уставы.

Все они прошли правовую экспертизу в управлении юстиции. Сейчас ее проходят уставы городов Тайга, Ленинск-Кузнецкий и Ижморского района. Не поступили уставы Кемерова, Крапивинского и Мариинского районов.

ОБЛАСТНАЯ МАССОВАЯ ГАЗЕТА
Кузбасс
Издается с 7 января 1922 года.

Кемеровская областная научная библиотека. Газетно-журнальный фонд
R.S.L. KEMEROVO
134651

деньги

Банк «СБС-Агро» вновь кредитует село

Инна ЗОЛИНА,
корр. «Кузбасса».

Банк «СБС-Агро» не погиб. И не может погибнуть — без него, без его многочисленных филиалов селу не обойтись. По числу отделений в глубинке у него только один соперник — Сбербанк, но в вопросах сельского кредитования он не конкурент. Это понимают и правительство, и Минфин, и Центробанк. Так примерно объяснил ситуацию журналистам директор банка Л. В. Митилев.

Без собственного продовольствия стране не выжить. Для этого село надо поддерживать, и деньгами в том числе. Спецфонд и будет выполнять эту задачу. Но без особой программы, без участия банков кредитования села не получится. И вот «СБС-Агро» выдается часть стабилизационного кредита, что позволило почти всем его филиалам заработать, кроме Московской области. Вторая часть кредита задерживается. Очень может быть, что он подоспеет где-нибудь в мае, когда весенне-полевые работы будут близки к завершению (или вообще не начнутся из-за отсутствия средств).

Кемеровскому «СБС-Агро» его московские начальники дали глоток свободы — позволили самому распоряжаться той частью прошлогодних кредитов, что банк сумел вернуть. Но наученный горьким опытом банк больше не станет доверять деньги администрациям. Кроме, конечно, тех районов, где дело не загублено, — в Юргинском, Топкинском и некоторых других.

Поддерживать предлагается конкретных производителей и переработчиков. Не забыты и частные подворья. Вопрос только в том, чтобы производитель четко знал, сколько, для кого и чего ему следует вырастить. Сделать цепочку поле — прилавок реальной. А в целом не позволить ценам расти.

Уже начато кредитование тех отраслей, что могут быстро принести отдачу, — птицеи свиноводство. Деньги прежде всего уходят на приобретение комбикормов, на поддержку мукомольной промышленности. 9 птицефабрик области включены в систему поддержки.

Банк сумел найти понимание с областной администрацией. И уже заготовил достаточный запас горючего для весенне-полевых работ.

Кредиты для села льготные. 25 проц. от ставки рефинансирования. Это действительно невысокая ставка, хотя в этом деле есть некоторые финансовые нюансы.

Фото **Виктора Грызыхина** и **Федора Баранова.**

выборы -99

Блок назвал имена

Вчера состоялась конференция «Избирательного блока А. Г. Тулеева».

На ней выдвинуты 35 кандидатов в областной Совет и 12 кандидатов в главы городов и районов на выборы 18 апреля.

Блок выдвинул следующих кандидатов в областной Совет народных депутатов: **(округ 1)** в Анжеро-Судженске — председателя профкома УЖКХ О. Н. Федорову; **(округ 2)** в Белове — и. о. председателя горсовета Л. А. Хахалину и **(округ 3)** начальника дистанции железной дороги Р. Ф. Зиятдинова; **(4)** в Березовском — директора гимназии № 15 Н. В. Зинкевич; **(5)** в Гурьевске — директора агросоюза области П. Д. Косинского; **(6)** в Кемерове — директора фонда «Возрождение» Э. В. Жигулину, **(7)** хирурга кардиоцентра А. М. Путинцева, **(8)** замначальника военного училища Н. А. Волкова, **(9)** председателя областной ВЧК, замгубернатора Н. В. Бублик, **(10)** проректора КемГУ В. А. Волчека, **(11)** директора «Сибтрансервиса» С. Н. Бабитова; **(12)** в Киселевске — председателя комитета ЗС области А. П. Боровикова; **(13)** в Прокопьевском районе, г. Киселевске, Новокузнецком районе — директора совхоза «Чистогорский» А. А. Аришина;

(Окончание на 6-й стр.).

ЭКРАН
расчета с бюджетом и внебюджетными фондами

Информация о поступлении средств в фонд обязательного медицинского страхования

Уровень оказания медицинской помощи населению области зависит от поступления средств через систему обязательного медицинского страхования. Основными источниками пополнения фонда обязательного медстрахования являются страховые взносы предприятий, организаций и платежи территориальных бюджетов на страхование неработающего населения.

Сумма страховых взносов и платежей на обязательное медицинское страхование за 20 дней февраля составила 43,1 млн. рублей. Это только 57 процентов от плана.

От предприятий области поступило 25,8 млн. рублей.

Из бюджетов городов и районов перечислено 17,3 млн. рублей, или 43 процента. Недополучено 22,8 млн. рублей.

В условиях хронического недостатка средств вопрос стабильного финансирования системы ОМС приобретает важнейшее значение. Надо отметить, что многие руководители понимают всю серьезность проблемы.

Улучшено поступление страховых взносов по сравнению с январем текущего года в городах:

Калтан (Юрий Иванович Коржавкин), Киселевск (Александр Николаевич Наумов), Осинники (Сергей Федорович Долгополов), Таштагол (Владимир Николаевич Макута)

и районах:

Прокопьевский (Владимир Ильич Аршинин), Яшкинский (Валерий Алексеевич Шабанов).

Крайне неудовлетворительно работа ведется в следующих территориях:

Гурьевск (Н. И. Скопкарев), Ленинск-Кузнецкий район (И. Я. Москотов), Новокузнецкий район (В. Л. Медведев).

Руководители этих территорий не уделяют внимания пополнению фонда обязательного медицинского страхования, что в свою очередь сказывается на стабильности работы медицинских учреждений области.

Комитет по экономике АКО.

суд да дело

«Что в имени тебе моем?»

Так и хочется не то пропеть, не то продекламировать, величественно и торжественно, вынесенную в заголовок фразу. Нельзя. Суд идет. В коллегии по гражданским делам областного суда рассматривают жалобу депутата Законодательного собрания области В. Д. Федорова по поводу регистрации избирательного блока А. Тулеева. И, как выясняется, все дело в имени.

Таисия ШАТСКАЯ,
обозреватель «Кузбасса».

Депутат-истец настаивает на исследовании названия блока с точки зрения грамматики. Чей блок? Тулеева. Вот если бы формулировка была по примеру названия колхоза имени такого-то... А так имя может повлиять на волеизъявление людей. К тому же оно уже влияет на подбор кандидатов, что, полагает истец, можно истолковать как использование служебного положения.

Ответчик — председатель областной избирательной комиссии, которая зарегистрировала блок, Е. С. Разыграев на каждый пункт сомнения представляет документы. Он прихватил с собой новейший учебник, рекомендованный не только для вузов, но и для избирательных комиссий, Устав области, сборники законов, словарь русского языка, доказывая с их помощью, что в данном случае дух и буква закона соблюдены.

Судья Е. В. Акинина терпеливо выслушивает длинные прения сторон, приобщая новые доказательства (газетные публикации, запись выступления на радио). И вот неожиданный эффект. Звучит выступление губернатора по радио. Главный козырь истца: «Он же прямо говорит: «Чтобы не прошли в областной Совет жулики!» А я при этом думаю: «Что же в этом намерении дурного?» Через несколько минут примерно с таким вопросом обращается к депутату и представитель прокуратуры Г. Н. Бесхлебная.

Необходимость вникать в тонкости дела тускнеет. И я поневоле начинаю размышлять вот о чем. Сложная обстановка в Кузбассе, масса проблем в старом шахтерском городе Анжеро-Судженске, где округ В. Д. Федорова. Неужели депутату нечем больше заняться? Зачем ему эти лингвистические изыскания? Ведь не профессор он, а шахтер.

Приглашают свидетеля — заместителя председателя областной избирательной комиссии В. К. Попова. Поддерживая истца, свидетель настаивает «от имени половины членов областной избирательной комиссии» на том, чтобы не было имени Тулеева на блоке. Обещает, что будут иски и протесты. Как же голосовали члены комиссии при регистрации блока? Выясняется: 7 — «за», 4 — против, 1 — воздержался. Это же совсем не половина!

Оглашают письменные материалы дела. Истец настаивает на своем, ответчик — на своем. Суд удаляется на совещание. И вот результат: в удовлетворении жалобы отказать. Истец имеет право добиваться своего по инстанции. Только вот зачем это ему?

прозрачный бюджет

Вчера перечислено:

✓ **департаменту образования на** зарплату работникам профтехучилищ и прочих областных учреждений — 1 млн. руб., на приобретение одежды для сирот, обучающихся в ПТУ №53, в Новокузнецк — 200 тыс. руб.;

✓ **на зарплату работникам образования** в Анжеро-Судженск — 500 тыс. руб.; Гурьевск — 274 тыс. руб.; Топки — 212 тыс. руб.; Осинники — 810 тыс. руб.; Юргу — 956 тыс. руб.; Междуреченск — 600 тыс. руб.; Крапивинский р-н — 672 тыс. руб.; Новокузнецкий р-н — 448 тыс. руб.; Прокопьевский р-н — 718 тыс. руб.; Чебулинский р-н — 446 тыс. руб.; Юргинский р-н — 584 тыс. руб.; Яйский р-н — 371 тыс. руб.; Яшкинский р-н — 746 тыс. руб.; Промышленновский р-н — 830 тыс. руб.;

✓ **департаменту сельского хозяйства** на покупку препаратов для искусственного осеменения для улучшения племенного стада — 80 тыс. руб.;

✓ **департаменту охраны здоровья населения** для приобретения лекарственных препаратов в областных лечебно-профилактических учреждениях — 200 тыс. руб.; на приобретение противотуберкулезных препаратов — 250 тыс. руб.;

✓ **департаменту науки и высшей школы** на зарплату работникам профтехучилищ и педагогических училищ — 500 тыс. руб.;

✓ **департаменту культуры** на зарплату работникам областных учреждений — 700 тыс. руб.;

✓ **на зарплату работникам культуры** в Топки — 94 тыс. руб.; Калтан — 100 тыс. руб.;

✓ **департаменту социальной защиты населения** на зарплату работникам областных учреждений — 500 тыс. руб.; на питание и приобретение медикаментов в дома-интернаты и санаторий «Лебяжье» — 150 тыс. руб.; на погашение долга за изготовление протезно-ортопедических изделий — 200 тыс. руб.

✓ **На зарплату работникам социальной защиты** в Междуреченск — 52 тыс. руб.; Осинники — 170 тыс. руб.; Юргу — 100 тыс. руб.; Беловский р-н — 102 тыс. руб.; Крапивинский р-н — 83 тыс. руб.; Новокузнецкий р-н — 60 тыс. руб.; Прокопьевский р-н — 46 тыс. руб.; Промышленновский р-н — 44 тыс. руб.; Топкинский р-н — 39 тыс. руб.; Тисульский р-н — 148 тыс. руб.

✓ **Департаменту физической культуры, спорта и туризма** на зарплату работникам областных учреждений — 250 тыс. руб., на проведение областных спортивных мероприятий — 120 тыс. руб..

номенклатура

Пошли по шерсть...

На камвольно-суконном комбинате Ленинска-Кузнецкого продолжается проверка использования бюджетной ссуды суммою десять миллиардов неденоминированных рублей (ссуда была направлена на КСК еще в 1997 году, до смены нулей на деньгах).

Напомним, что ссуда была выделена для вывода ОАО «Ленинск-Кузнецкий камвольно-суконный комбинат» из кризисного состояния. На КСК к этому времени уже было введено внешнее управление. Кстати, по заявлению Ленинск-Кузнецкой городской администрации. И, как было записано в специальном постановлении обладминистрации от 19 декабря 1997г., ссуда была дана «для оформления взаимоотношений с ОАО «КСК» на реализацию первого этапа программы (бизнес-плана) структурной перестройки производства и увеличение рабочих мест».

Около половины суммы (4716 тысяч уже прошедших деноминацию рублей) должны были пойти на приобретение сырья. Шерсть КСК обычно покупал у своих постоянных поставщиков в Омске и Хакасии. Причем, насколько нам известно, действовал без посредников, напрямую.

На этот раз пришлось действовать через муниципальное предприятие «Торгово-промышленный дом «Сибирь». Внешний управляющий КСК г-н Гараев договорился с генеральным директором «Сибири» г-ном Шлаевым, что услуги торгового дома обойдутся КСК в три процента от суммы сделки. В свою очередь, Шлаев заключил договор с уральским (Казахстан) кооперативом «Райан» на покупку шерсти. И вот уже 20 января и.о. главы горадминистрации г-н Мамаев (глава совета кредиторов комбината) дает разрешение на предоплату «Райану» за «объемы сырья, дополнительно с ним согласованные».

(Окончание на 2-й стр.).

выставка

Деревенские пейзажи А. Тарнавской

Сегодня в областной научной библиотеке откроется выставка члена Союза художников России Августы Тарнавской «Деревенский пейзаж».

Любители живописи смогут посмотреть результат десятилетнего творчества кемеровской художницы. Августа Тарнавская — участница более 20 всесоюзных, республиканских и областных выставок. Полотна приобретены музеями изобразительного искусства Москвы и Кемерова.

Неизвестные страницы из жизни бога погоды А. В. Дьякова.

7 стр.

пенсии

Вчера департамент социальной защиты населения перечислил в территории области 32 млн. 100 тыс. рублей. Декабрьская пенсия профинансирована на 52,7 процента.

Телефон для корпоративных клиентов: 37-90-07
ТРАНСНАЦИОНАЛЬНАЯ СОТОВАЯ СЕТЬ БИЛАЙН
КЕМЕРОВСКАЯ МОБИЛЬНАЯ СВЯЗЬ
ОПЕРАТОР СОТОВОЙ СЕТИ В КУЗБАССЕ
Связь развивает Ваш бизнес!

БИ ЛАЙН предлагает выгодные условия корпоративным клиентам:
0,19$ - круглосуточная стоимость одной минуты!
0,00$ - входящий звонок с мобильного телефона сети ЗАО "КМС" для 15 активно действующих абонентов
0,00$ - стоимость исходящих и входящих звонков с мобильного телефона на мобильный сети ЗАО "КМС" для 30 активно действующих абонентов
• абонентская плата за один телефонный аппарат - 25$
• специальная контрактная цена при покупке большого количества телефонов
• возможность подключения каждого аппарата, как сотового телефона, таксофона-плюс или сити-фона
• специальное обслуживание
Все цены указаны без НДС

в добрый путь!

Радуйтесь жизни. Вместе с нами

Вчера вышел пилотный номер «Панорамы» — еженедельного приложения к газете «Кузбасс» в новом оформлении и с новым содержанием. Газета стала цветной, выросла в объеме.

В этом номере опубликованы цены на губернском рынке, цены на мясо, колбасу и крупы в магазинах Кемерова, цены на «Жигули» в г. Тольятти.

Словом, чтобы быть в курсе цен, вам не нужно бегать по магазинам и рынкам, достаточно купить «Панораму».

Домашняя страница, кроме традиционных и любимых читателями рубрик (советы хозяйке, тест), предлагает сонник, рукоделие и телефоны фирм, которые вам могут понадобиться каждый день.

Мужская страница открывает тайны мужского гардероба и дает советы правильной организации рабочего места.

Ни один материал не является перепечаткой из других изданий!

Для любителей кросс-сворда — скандинавский кроссворд.

И, конечно, интервью о любви.

Для фирм, организаций и предприятий предлагаются новые рекламные технологии двойного эффекта, причем на начальном этапе оплачивается только стоимость рекламы.

Наталья ЕВГРАФОВА,
редактор еженедельника.

КУРС ВАЛЮТЫ (ЦЕНТРОБАНК)
25 февраля

официальный курс — 22,82 руб.

погода

ФЕВРАЛЬ

25 февраля.
Восход 8.19.
Заход 18.44.
Долгота дня 10.25.

Первая четверть 6.29.
Заход 5.04.
Восход 13.24.

26 — 27 февраля временами слабый снег. Ветер западный 7 — 12 м/сек. Температура ночью –5...–10, местами до –18, днем 26-го +3...–2, 27 февраля 0... –5, местами до –10 градусов.

Газета Кузбасс в Интернет: www.mega.kemerovo.su/kuzbass/ ● Ваша страница в Интернет на сервере Компании «Мега»
«Экономика и жизнь Кузбасса», тел. (3842) 25-32-77, тел./факс 36-62-01

номенклатура

Пошли по шерсть...

(Окончание. Начало на 1-й стр.).

Торговый дом «Сибирь», отсчитав три процента комиссионных в свою пользу, направляет без малого три миллиарда «старыми» в Москву — в ЗАО «Экспожилстрой», с которым имеет договор «на проведение маркетингового изучения рынка как в России, так и за рубежом». Насколько мы понимаем, теперь еще и «Экспожилстрой» (весьма странная и загадочная контора, состоящая из двух работников, а уставный ее капитал составляет 8,4 тысячи рублей) получает комиссионные. Но это, однако, не ускоряет прибытие шерсти на КСК — она тут появляется только через 2,5 месяца после произведенной предоплаты, отчего месяц май камвольно-суконный комбинат стоит и, значит, терпит убытки.

Заметим, что шерсти им приходит меньше, чем ждали. Торговый дом признает это и обещается гасить предоплату. И делает это покупкой шерсти в Актюбинске. Согласно анализу специалистов КСК, качество полученной шерсти просто плохое — в Омске и Хакасии можно было за эти же деньги купить в десятки раз получше, в любых объемах и при этом без всяких предоплат и иных предварительных условий.

Добавим, что торговый дом «Сибирь» еще долго, до осени, рассчитывался с КСК за свои услуги. В том числе оборудованием для производства пельменей. Между прочим, довольно дорогим, отчего комбинат даже задолжал торговому дому «Сибирь» изрядную сумму...

Нынче правоохранительные органы разбираются в хитросплетениях, возникших между городской администрацией, муниципальным торговым домом, их контрагентами в Москве и Казахстане. А камвольно-суконный комбинат все еще не заработал столько прибыли, чтоб расплатиться с областным бюджетом за полученную ссуду. Видно, еще долго не сможет это сделать, коли не научится обходиться без насильно навязываемых ему коммерческих услуг.

Ситуация довольно типичная для «дикого» рынка. Обидно только, что закрутили этот сюжет те, кто призван был всеми силами не допустить ничего подобного. Мы говорим о местной власти.

Паслей МИКУЛАЕВ,
Василий ПОПОК.

фонд «Возрождение»

Там, где спасают сиротское детство

Те, кто связал свою жизнь с работой в детских домах и школах-интернатах, давно испытывали потребность в благотворительном фонде. Потому так ценен замысел, который воплотился в дело под названием «Возрождение». Сегодня он является почти единственным подспорьем в жизни и существовании детей-сирот, детей-изгоев. А им так необходимы забота, помощь и домашний уют в стенах детских учреждений, где они могли бы душевно оттаять, избавиться от грубости и черствости. Ведь надо сказать правду друг другу: если мы не поможем им сейчас, то вырастет новое поколение наркоманов, алкоголиков, преступников, бездуховных людей.

И, как нам кажется, очень удачно подобран председатель фонда. Эмилия Васильевна Жигулина, несмотря ни на что, находит время встречаться с директорами детских учреждений не только на совещаниях и конференциях. Она всегда в действии. Ее не пугают дальние расстояния, она не уклоняется от встреч с детьми и коллективами детских домов и интернатов. Сердце этой женщины открыто для сострадания и помощи. И она рачительная хозяйка: прежде чем распорядиться денежными средствами, сначала изучит все досконально. Она поражает своей компетентностью и как педагог, и как хозяйственник.

Побывав летом в нашем районе, Эмилия Васильевна хорошо узнала состояние дел детских учреждений, а потом помогла не только грамотным советом, но и делом. У нас тогда сложная ситуация сложилась в школе-интернате, расположенной в помещении, которому более сорока лет. Своими усилиями мы поддерживаем здание в удовлетворительном состоянии, стараемся по-домашнему обустроить детские спальни, комнату отдыха. Но обновить мебель — это уже нам не по силам. И, как назло, отработав свое, вышли из строя электроплиты. Такой увидела школу-интернат Эмилия Васильевна. И твердо пообещала: «Поможем!»

Что характерно для фонда «Возрождение», так это единство слова и дела. К началу учебного года в интернате уже стояла новая мебель, были переоборудованы санузлы, а кухонные работницы готовили для детей пищу на новых электроплитах.

Детский дом «Колокольчик» благодаря фонду имеет так необходимый и столь долгожданный автобус. И теперь пять километров, отделяющих детдом от внешкольных учреждений, не мешают ребятишкам посещать кружки детского центра творчества, детско-юношеского клуба физической подготовки. Сняты проблемы с выездом в баню. А у руководителей детдома появилась возможность более оперативно решать любые вопросы с администрациями предприятий, независимо от их места нахождения. Одежда, обувь для детей, мягкая мебель, двухъярусные кровати, так необходимые в условиях малой полезной площади, стенки, кухонные наборы — все это тоже помог приобрести фонд «Возрождение».

Но мы тоже не сидим сложа руки. Сами выращиваем урожай овощей, картофеля, зерновых для того, чтобы обеспечить детей продуктами питания. В перспективе планируем увеличить посевные площади и организовать подсобное хозяйство (телята, свиньи, куры, коровы и кролики). Но, чтобы «Колокольчик» мог вести хозяйство эффективно, надо будет построить теплицы, хоздвор, баню, гараж. Хотелось бы иметь свой трактор. В планах большая реорганизация и внутреннее переоборудование как детского дома, так и школы-интерната.

А. НИКИШОВ,
председатель районного Совета народных депутатов;
Н. ШАПОВАЛОВ,
директор школы-интерната;
Г. ВАВИНА,
директор детского дома «Колокольчик».

р. п. Яя.

к выборам

С верой в закон...

Закон есть закон... Почти ежедневно мы слышим эти слова или говорим сами, порой не очень задумываясь над ними. Это, на мой взгляд, вполне объяснимо, ибо наша жизнь от рождения до смерти связана с законом. Закон, как семья, с самого нашего рождения охраняет нас, оберегает, сопровождает всю жизнь, защищает, воспитывает, дисциплинирует, а в случае его нарушения может поставить «в угол», учинить спрос. Он защищает каждого из нас и всех вместе взятых. Вера в закон, в его высшую силу заложена в каждом человеке. К закону мы обращаемся, когда нам хорошо и когда нам плохо. Когда нарушены наши права и попрана справедливость. В законе ищет защиту как невиновный, так и виновный, совершивший правонарушение. Закон — это надежда людей, это убежище, где можно укрыться от непогоды. Какие бы ни были обстоятельства, закон всегда должен сказать свое веское слово, оградив честных от подозрений, а нарушителей лишив надежды на безнаказанность.

Сказанное говорит о той ответственности, с какой мы должны подходить к разработке и принятию законов. Законотворчество — одна из сложнейших сфер человеческой деятельности.

Писать законы — непростое дело. Здесь мы идем по неизведанному пути и накапливаем опыт. Учимся у других регионов, с которыми обмениваемся законопроектами.

Сегодня сделаны первые шаги, а впереди огромная и трудная работа. Предстоит разработать и принять качественные законы, чтобы они были работающими и постоянно действующими, были опорой осуществляемой губернатором политики социально-экономического развития Кузбасса.

Несомненно, что следует продолжать работу как над качеством выпускаемых законов, так и над эффективностью их исполнения, усилением контроля со стороны Законодательного собрания, администрации области за реализацией принятых законов.

Чтобы не творилось беззаконие, чтобы политика властей отвечала интересам людей, надо защищать законы. Это вовсе не так просто, как многим кажется. Надо хорошо знать законодательство, самые уязвимые места в общественной и социальной жизни общества, проблемы экономики.

Законодательное собрание второго созыва за два года приняло 92 закона. Сделано немало. Вместе с тем предстоит еще много учиться такому сложному и особому делу, как разработка и принятие хороших, качественных законов. Трудностей достаточно. Сказывается не только отсутствие опыта законотворческой деятельности, но и нехватка высококвалифицированных специалистов, умеющих писать законы. Комитеты по законодательству обеих палат Федерального собрания совместно с научно-правовыми учреждениями должны бы собирать и обучать председателей комитетов и комиссий законодательных органов субъектов России по определенным направлениям или проводить научную экспертизу, разрабатывать модельные законопроекты, налаживать постоянный обмен принятыми законодательными актами, а также информационными материалами для законопроектной работы.

Необходима взаимная поддержка и выработка законодательной политики в Российской Федерации. Такое под силу только профессионалам. Хочу этим суждением сориентировать избирателей на то, что выбирать в законотворческие органы власти надо людей подготовленных, имеющих опыт. Как непросто было, например, депутатам комитета по экономической деятельности, природопользованию и аграрной политике подготовить за один только прошлый год без малого сто вопросов, из них половину — законодательных. Это требует не только опыта и знаний, но и умения сотрудничать с большим числом заинтересованных лиц. И, естественно, навык появился не сразу. Учились, стремились.

Дорогие избиратели! Помните, у депутатов серьезная работа, а потому думайте, кого выдвигать, за кого голосовать.

Надежда ПЕЧЕНИНА,
депутат Законодательного собрания, председатель комитета.

получилось!

Свои — сытнее

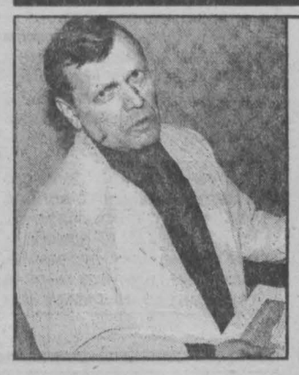

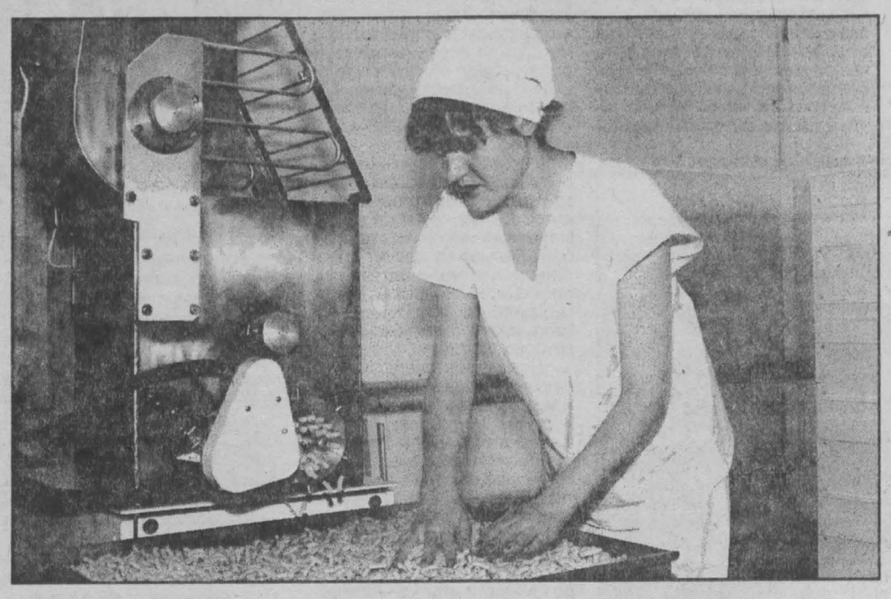

На хлебозаводе закрытого акционерного общества «Сибирский колос» в Анжеро-Судженске пущено в эксплуатацию новое оборудование российского производства по выпуску макаронных изделий.

Оно компактное, занимает немного места в просторном, светлом и теплом цехе, который прежде пустовал. Всего-то один полуавтомат, два сушильных шкафа да несколько этажерок со стеллажами. И еще весы да упаковочный аппарат. Полипропиленовые пакеты рассчитаны на 450 граммов продукции. Вот и все, что необходимо по технологии. Производительность может быть немалая — до тонны в сутки. Хватит, чтобы обеспечить не только сеть собственных магазинов, но и других. А излишки можно сбывать за пределы хоть города, хоть области. Спрос должен быть. Ведь макароны любой разновидности — это наш, считай, «третий хлеб» после хлеба настоящего да картошки.

Правда, и конкурентов сейчас развелось. Производством макаронных изделий начинают заниматься даже предприятия, основной профиль которых далек от этого дела. И частные предприниматели пробуют. Только сырье им взять неоткуда, кроме как из «Сибирского колоса». Он единственный в нашем Сибирском регионе вырабатывает макаронную крупку и специальные сорта муки — дурум. Из обычной муки для выпечки хлеба хороших ракушек, рожков, вермишели, лапши не получится. Вот недавно запустили в Березовском итальянскую линию. Но спагетти и дороже, и, скажем, не для общепита. Так что «Сибирский колос» все же здесь вне конкуренции. Да и по цене может дать фору и кустарных дел мастерам, и нечестным налогоплательщикам.

Технологический процесс прост и уже освоен и прессовщицами, и сушильщицами. Официально новое производство еще не запущено — идет опробование только что установленного оборудования, работа на склад. Для получения сертификатов на продукцию дается месяц. Между тем в заводской лаборатории проверили ее вкусовые качества. Очень довольны.

Директор завода Петр Ермолаев, его заместитель по вопросам производства Татьяна Кузьмич, заведующая цехом Лилия Сучкова сообщили, что в зависимости от сортов муки макаронные изделия по цене будут несколько отличаться. Что вполне естественно. Но даже те из них, что по виду потемнее, в готовом блюде выглядят очень аппетитно. Городская администрация намерена выдавать их под детские пособия.

С увеличением производства на «Сибирском колосе» возрастет поступление налогов в казну. Да и четырнадцать рабочих мест добавится.

На хлебозаводе, владельцем которого «Сибирский колос» стал по причине долгов прежнего хозяина, еще очень много незагруженных производственных площадей. Им, несомненно, найдут достойное применение.

Владимир МАУРИН,
корр. «Кузбасса».

НА СНИМКАХ: директор хлебозавода П. Ермолаев; прессовщица макарон Н. Бикмухаметова.

Фото **Сергея Щербинина.**
г. Анжеро-Судженск.

Вот эта улица, вот этот дом. А вот письмо, по которому я еще раз сверяю адрес. Письмо помню наизусть. Да и не письмо это, а скорее записка, покрытая тайной: «В дверь не звоните, а стучите. Ждать я вас буду во вторник после пятнадцати часов. Уверена, что о встрече со мной вы не пожалеете. Вы такое напишете, о чем и не писали никогда. На гонорар я не претендую. Все факты выложу совершенно бескорыстно...»

Галина БАБАНАКОВА,
корр. «Кузбасса».

корреспондента вызывали?

Лица на ней не было! Только тушь, помада и тональный крем

А еще я смотрю на часы: 15.40. Вроде подходящее время. Только, правда, не вторник сегодня, а пятница. Но какой именно вторник имела в виду автор? Письмо-то легло на мой стол только вчера.

... Нажимаю розовую кнопку звонка на двери. Вроде работает. Для «подстраховки» еще и стучу. Не открывают. Снова звоню. Досадно, если дома — никого. Уж очень интригующей была записка в конверте.

— Иду-у-у! — не столько наконец-то отозвалось, сколько прокричало за деревянной дверью.

Щелкнули задвижки, и предо мной предстала... Нет, это была не просто женщина в большом махровом халате. Это была (как бы хозяйку не обидеть и выразиться поделикатнее) кукла, но уже зрелого возраста.

— Не пугайтесь, пожалуйста. Я и сама на себя в зеркало не смотрю: боюсь. Но приходится намазываться в несколько слоев. Сейчас я умоюсь, и вы поймете почему. И она действительно скрылась в ванной комнате, оставив меня наедине с пятнистым котом.

Чистенько, аккуратненько в комнате. Так стерильно бывает обычно в квартирах одиноких женщин. То есть когда некому сорить, разбрасывать, оставлять вещи не на своем месте. Здесь — все по полочкам, на салфеточках.

— А вот и я, полюбуйтесь, — хозяйка, ее звали Надеждой Михайловной, вышла из ванной.

Видно, ей немало пришлось потрудиться, чтобы смыть всю многослойную косметику. Конечно, она уже не походила на ярко напомаженную куклу. Но не надо было особенно напрягаться, чтобы понять, зачем Надежда Михайловна так себя «разукрашивала». Вернее, замазывала следы на своем лице. Под глазами сейчас расплылся разноцветный синяк. От лба через щеки и до самого подбородка пролегло пять бордовых дорожек, проведенных, вероятно, сразу всей «пятерней» с длинными ногтями.

— Это еще ничего, это уже проходить стало. А вот если бы пришли вы ко мне во вторник, как я просила, то меня тогда в фильме ужасов можно было бы показывать...

Я, сочувствуя Надежде Михайловне, жду, когда же она перейдет к главному. Кто ее так? За что? И почему она вызвала корреспондента, а не своего участкового? В конце концов, почему дома, а не в больнице?

— Так на кого мне жаловаться-то? На соседку-дурочку, что ли? Но ведь и ей от меня досталось. Я-то хоть еще в магазин спускаюсь, а она вообще носа на улицу не показывает.

Выходит, ссора на бытовой почве. С соседкой. А я-то здесь зачем? Вот что значит «клюнуть» на заманчивое для нашей пишущей братии: «Вы такое напишете...»

— И кого же вы не поделили со своей соседкой? — спрашиваю.

— Не поверите — отвертку она пожалела. У меня на кухне кран потек, а слесарей нынче вызывать накладно. Вот я и попросила у нее отвертку. Чтобы ее муж, значит, этот инструмент принес. Ну и уважил по-соседски, закрутил бы кран, чтобы не капало. Он пришел, поработал немного. Должна же я была человека отблагодарить. Угостила. Он ушел, а отвертки-то (их несколько было) забыл... Через два дня пришел за ними.

Я его снова благодарить стала. Ему, конечно, приятно. И надо же было так случиться, что он снова отвертки забыл. Естественно, что в третий раз за ними пришел. Так вот, не успела я еще ему их отдать, как соседка, то есть жена его, заскакивает. И... Господи, как она раскричалась из-за этих отверток несчастных! Можно подумать, что они не простые, а золотые...

Это ж все равно, как снега зимой пожалеть. У меня-то она постоянно мясорубку одалживала. И тоже не сразу возвращала, забывала. А тут, подумаешь, махонькие отвертки. Ну, пришел за ними сосед, ну, посидели, поговорили... А она?! Несдержанная женщина. Пришлось ей на дверь указать. Она на меня кинулась. Я сдачи дала.

— А муж? Сосед то есть ваш?

— А что сосед? Он сразу ушел.

— И отвертки забрал?

— На этот раз забрал, — вздохнула хозяйка.

☆ ☆ ☆

...Все рассказанное Надеждой Михайловной было бы смешно, конечно, когда бы не было так грустно. И не только потому, что мне было жаль времени на выслушивание очередного скандала на бытовой почве. Бытовухи, как говорят сотрудники милиции. Грустно, что мы разучиваемся сами справляться со своими проблемами, со своей злостью, своим раздражением. Ладно, эти две соседки, вылив друг на друга по ушату грязи, отвели еще душу и тем, что оставили «автографы» на лицах. Ни та, ни другая к участковому не побежала. Надежда Михайловна, правда, просила рассказать «всему свету», как из-за каких-то железок можно внешнего обаяния лишиться. Но другие-то прямо-таки смыслом жизни ставят желание во что бы то ни стало вынести «сор из избы».

Уже почти два года аккуратно, два раза в месяц, ко мне в редакцию приезжает Лидия Степановна. Она уже давно не пишет. Она просто рассказывает очередные новости из личной жизни ее сына. И снохи.

— Я все равно сживу ее со света, — именно с такими словами Лидия Степановна и покидает мой кабинет.

Уже не однажды я просила ее больше не приходить с «грязным бельем». Она все равно приходит. В последний раз спросила, не знаю ли я ее сноху. Я не знаю. Хотя Лидии Степановне кажется, что я хочу ее прикрыть.

А три дня назад было еще одно «интересное» приглашение. Некий Александр Николаевич просил меня подежурить в воскресный день около его погреба.

— Вот увидите, что в мой погреб опять залезет сосед. Надо мне порядочного свидетеля. А вы ж еще и напишете об этом.

Александр Николаевич был очень удивлен, что я отказалась.

— Странно, весьма странно. Я ж вам такой факт... А вы... Учтите, если сосед опять у меня соленья с вареньем утащит, виноваты в этом будете вы.

Я, конечно, об этом догадываюсь...

опрос

Знания дороже денег

Учебно-деловой центр «ДИНКОМ» провел среди жителей Кемерова опрос, посвященный проблемам малого бизнеса. О твердом намерении в ближайшее время начать свой бизнес заявили 11 процентов опрошенных, еще 25 процентов допускают для себя такую возможность в будущем. Это свидетельствует о формирующемся в нашем обществе позитивном, благоприятном фоне для развития малого и среднего бизнеса, индивидуального предпринимательства. Около 12 процентов опрошенных нами уже участвуют в бизнесе или имеют свое собственное дело.

Если сегодня предприятия малого и среднего бизнеса, обеспечивая в Кемерове занятость незначительной массы населения, обеспечивают более 60 процентов поступлений в местный бюджет, то очевидно, что перспективы развития города, области напрямую связаны с развитием малого бизнеса.

Что же мешает, препятствует гражданам начать свой бизнес? Высокие налоги, отсутствие внимания к предпринимателям со стороны государства являются значительным препятствием при открытии собственного бизнеса для четверти ответивших. Около 45 процентов ответивших не имеют достаточных средств для того, чтобы заниматься частным предпринимательством.

О недостатке собственного опыта, недостатке знаний для того, чтобы начать свой бизнес, заявили более 15 процентов опрошенных в ходе исследования жителей города, что свидетельствует о нерешенности проблемы всеобщего начального бизнес-образования даже у тех, кто ориентирован и готов начать свой бизнес. Иные препятствия оказались менее значимы.

Таким образом, опираясь на эти результаты, можно сделать вывод достаточно простой и четкий: нужно научить людей, как зарабатывать деньги, снизить налоги и помочь им организовать свой бизнес.

Андрей ЗАВОРИН,
руководитель центра маркетинговых исследований «ДИНКОМ».

город — селу

На поле — «Конкорды», на прилавки — хлеб

За последние годы рыночные отношения охватили практически все отрасли сельского хозяйства Кузбасса. Но невразумительные реформы в аграрной сфере привели к затяжному кризису, который проявился и в спаде производства, и в ухудшении экономического, финансового положения села, снижении уровня его социально-бытового обслуживания. Затронуты лишь организационно-правовые формы хозяйствования. Чувство собственника не сработало.

За годы реформы цены на промышленную продукцию, приобретаемую селянами, возросли более чем в 10 тысяч раз, а на реализованную сельскохозяйственную продукцию — только в 2,5 тысячи. Вот и считай убытки! А расчеты показывают, что финансовые потери сельскохозяйственных производителей от нарушения паритета цен только в минувшем году составили около пяти миллиардов рублей.

Из-за непомерного роста цен (почти в 50 раз по отношению к цене зерна) приобретение сельскохозяйственной техники стало несбыточной мечтой. В результате почти 80 процентов парка сельскохозяйственных машин работает далеко за пределами амортизационного срока.

Сокращение машинно-тракторного парка, его износ, естественно, привели к уменьшению посевов. Потому-то ключевой проблемой в подъеме кузбасских сел стало производство зерна. Что возможно лишь с применением новой техники и прогрессивных технологий.

И в области разработана целевая программа по организации производства посевных «Конкордов». Привлекли фирмачей из Германии, Италии, США и Канады.

Почему именно «Конкорд»? Дело в том, что опыт использования подобных машин в условиях Сибири, других областей России и Казахстана показал, что «Конкорд» и технологичен, и экономичен. На каждом гектаре экономится до 20-30 процентов семян да 40 процентов «горючки». На столько же сокращается стоимость посевов. Производительность труда вырастает в два-три раза. А урожайность на 3-5 центнеров зерна с каждого гектара увеличивается. Вот это машина!

Уже подготовлено производство. Разработана конструкторская и технологическая документация, изготовлена оснастка и приобретено технологическое оборудование. Пока что 20 процентов комплектующих деталей завозится из-за рубежа, а 80 процентов узлов и агрегатов изготавливается на промышленных предприятиях области. Кемеровский авторемонтный завод производит рамы и крупногабаритные изделия, Юргинский машиностроительный — бункера комплексов.

В прошлогоднюю весенне-посевную кампанию на полях области работало 106 «Конкордов». Выработка на каждый — почти 2000 гектаров. Применять эти комплексы можно у нас в степной и лесостепной зоне на площади свыше миллиона гектаров. Так что надо бы этих «Конкордов» никак не меньше 350 штук.

В этом году промышленные предприятия должны изготовить около 100 посевных комплексов. А затем увеличить их производство в два-три раза.

Вообще-то возможности велики. В перспективе предприятия области способны в год производить до 2000 «Конкордов» и в течение 3-4 лет обеспечить ими Урал и Сибирь.

Кроме «Конкордов», за последние три года приобретено свыше 200 высокопроизводительных иностранных опрыскивателей «Шпрос». Высокую оценку местные комбайнеры дали немецким зерноуборочным комбайнам «Топлайнер».

По данным Кемеровского научно-исследовательского института сельского хозяйства, внедрение новой прогрессивной технологии с использованием посевных комплексов «Конкорд», опрыскивателей «Шпрос» и комбайнов «Топлайнер» ежегодно позволяет экономить около 800 тонн горюче-смазочных материалов, снизить прямые затраты до 40 процентов, высвободить 230 механизаторов в напряженные периоды сельскохозяйственных работ. Думаю, что это — путь возрождения села и решения многих задач сельскохозяйственного производства.

Анатолий ЦИГЕЛЬНИКОВ,
главный специалист отдела информации областного департамента сельского хозяйства.

№ 7 (46) КУЗБАСС Февраль 1999 г.

Интерфакс ВРЕМЯ

ИЗДАЕТСЯ ЕЖЕНЕДЕЛЬНИКОМ «ИНТЕРФАКС ВРЕМЯ» И ГАЗЕТОЙ «КУЗБАСС» ВЫХОДИТ ПО ЧЕТВЕРГАМ

ФОТО ВАСИЛИЯ ДЯРКОВА

Начальник Главного управления ГИБДД МВД РФ Владимир ФЕДОРОВ:

Что ждет обладателей старых водительских удостоверений после 2000 года? Возможны варианты

– Владимир Александрович, какие нормативные документы федерального уровня ожидают водителей и владельцев транспортных средств в ближайшее время?

– В первую очередь необходимо сказать об изменениях и дополнениях в Кодекс об административных правонарушениях. Почему-то пресса обратила внимание только на ту часть дополнений, которые затрагивают интересы водителей. В действительности речь идет об усилении ответственности за все виды правонарушений, и вводимые изменения касаются большей части всего населения страны.

Но мы продолжаем активно работать с депутатским корпусом: выступаем как эксперты, готовим целый пакет предложений. Глава МВД Сергей Степашин уже был с ними у премьер-министра Евгения Примакова. ГИБДД (Государственная инспекция безопасности дорожного движения) ратует за запрет взимания штрафа на месте. Понимаю, что гражданину иногда легче отдать деньги, чтобы потом не испытывать неудобства, ходить по нашим заведениям и т. д. Но одновременно мы предлагаем исключить изъятие водительских удостоверений до уплаты штрафа. Так что не будет позывов давать деньги инспекторам ради того, чтобы потом не таскаться по инстанциям.

Следующий момент. ГИБДД предлагает, чтобы вопросы лишения водительских удостоверений решали не мы, а суды, пусть это будут хотя бы административные суды в составе одного судьи.

Далее. Мы просим законодателей упростить форму документов, которые составляются при нарушении. Сегодня это лист бумаги, содержащий десятки вопросов. Наш инспектор должен заполнить его в двух экземплярах, и не дай бог, если окажется пустой хотя бы одна графа: по чисто формальным признакам с хорошим адвокатом этот протокол можно похоронить в любом суде и таким образом увести нарушителя от ответственности.

Недавно мне звонит депутат, руководитель группы, известная фамилия. Сообщает: вот, мол, инспектор уже 10 мин. пишет протокол. А что же вы хотите! Он еще 20 мин. будет писать. Извините, вы сами приняли такое решение. А если вы копию попросите – еще 15 минут как не бывало.

Кроме того, мы предлагаем законодательно установить фиксированные штрафы по нашим статьям, чтобы не было от нуля до двух минимальных зарплат по усмотрению инспектора. Иногда юристы упирают на то, что, дескать, в законе написано: рассматривать случай с учетом личности. Но какую такую личность можно учесть на дороге? Лицо приятное, вопросов нет – а нарушение есть нарушение. И в данном случае принцип равной ответственности, по-моему, будет намного действеннее и справедливее.

Мы будем просить законодателей рассмотреть наши предложения, касающиеся пьяных за рулем. В стране давным-давно пора вводить нормы показателя алкоголя в крови. ГИБДД будет добиваться также введения повышенной ответственности за грубые повторные нарушения.

– Пока этот вопрос не рассматривается. Обмен идет нормально, наши подразделения справляются. Мы постарались сделать все, чтобы эта процедура прошла безболезненно: минимум бумажек, никаких экзаменов. Если есть желание получить сверхсовременное удостоверение – пожалуйста, если нет больших денег, то к услугам удостоверение традиционное.

Обмен удостоверений не прихоть ГИБДД, это требование международной конвенции. Мы должны убрать из обращения документы несуществующей страны – Советского Союза.

Прямо скажу: ответственность за пользование старым удостоверением будет приравнена к управлению транспортным средством без водительского удостоверения, то есть с 1 января 2000 года эти документы перестанут действовать.

Будем отслеживать обстановку вместе с вами, журналистами. Если обнаружится, что в каких-то регионах кто-то не сумел вовремя поменять документы, не исключено, что потребуется просить правительство на три месяца или больший срок продлить разрешение на управление транспортным средством со старым удостоверением, но только внутри страны.

– Как вы оцениваете нынешнюю ситуацию с аварийностью на дорогах?

– Плохо. Перспектива не очень радостная. Мы об этом говорим уже не первый год. Число транспортных средств в России растет, а меры по безопасности движения запаздывают.

– Рассматривает ли ГИБДД какие-либо варианты более эффективной борьбы с дорожными пробками?

– Давайте честно. Таких пробок, как в Европе, у нас нет. В наших городах заторы возникают, как правило, утром и вечером, когда массовый въезд и массовый выезд.

Что нужно делать? В первую очередь навести порядок со стоянками. То, что мы сегодня позволяем в Москве занимать ряд, а где и два под стоящие машины, конечно, не дело.

Что касается нашей службы, нам надо учить сотрудников более четко и грамотно в час пик выходить на перекресток и регулировать. В эти моменты они должны не выявлять нарушителей, а заниматься проталкиванием транспортных средств, оказавшихся в пробке.

Очень важен и фактор мобильности населения. Сейчас и зимой и летом транспортные потоки по интенсивности и насыщенности почти не отличаются. Стало больше профессий, которые связаны с постоянным передвижением.

– А как решается проблема с оснащением транспортных средств катализаторами?

– Эту проблему надо решать на заводе. Надо, чтобы четко ГОСТы заводские совпадали с ГОСТами эксплуатационными, чтобы ни одна машина не выходила с завода без соответствующего оборудования, позволяющего нейтрализовать выхлопные газы. Пока это только мечты, к сожалению. Хотя для Запада наши заводы спокойно такие машины делают.

– Как обстоят дела с вводом пластиковых карточек для оплаты водителями штрафов?

– Идея оказалась похороненной после 17 августа прошлого года. Если 18 августа банки еще как-то воспринимали этот проект и были готовы сотрудничать с ГИБДД, то сегодня с нами на эту тему просто никто не разговаривает.

– Как идет борьба со злоупотреблениями в использовании спецсигналов, спецномеров и спецпропусков?

– Мы уже вынесли предложение, которое предварительно поддержано администрацией президента и правительством, вообще запретить установку спецсигналов на машинах без окраски в соответствии со стандартом. Запретить! И правительству, и администрации, и парламенту.

– А президенту эту привилегию оставите?

– Президента обслуживает федеральная служба охраны. Спецсигналы и соответствующие номера должны быть у силовых структур – то есть у тех, кто по закону имеет право на оперативно-розыскную деятельность. И то для них стоит ввести лимиты. Такое очищение нормализует обстановку и приведет к уважительному отношению к машине с маяком. Чтобы пропускали не только машины неизвестного происхождения, но и «скорую», и пожарную.

ГИБДД также просит законодателей ввести повышенную ответственность за злоупотребления в использовании спецсигналов и конфисковывать эти самые проблесковые маячки. Ввести их лицензированную продажу. Что касается различных бумажек, так называемых спецпропусков, то, как правило, это фальшивки. Поэтому мы их изымали и будем изымать.

– Есть ли у вас личная машина? Если да, то какой марки?

– Есть, «Нива». Стараюсь по воскресеньям садиться за руль.

– Сами ремонтируете? Разбираетесь в моторе?

– Вообще-то я слесарь 4-го разряда. Начал со 2-го и дошел до 4-го. Это было в 1964–1965 годах. Поэтому элементарные вещи знаю. Но с тех пор техника ушла далеко вперед. Конечно, под капот не полезу. Да и другим не советую. Это наш типичный российский подход: купить машину и денег на сервис не тратить. Мол, какой-то ремонтик я сделаю сам, техобслуживание – тоже сам. В мире же водитель водит, техник обслуживает. Каждый должен заниматься своим делом.

– И последний вопрос. Как вы воспринимаете женщин за рулем?

– Статистика подтверждает, что женщины более дисциплинированны, почти не злоупотребляют алкоголем, стиль вождения у них более аккуратный. Иногда, особенно на московских магистралях, можно сразу отличить, где женщина за рулем, а где – мужчина. Водитель-мужчина не всегда тактично пытается объехать даму и справа и слева. Выработан уже московский стиль езды.

А в принципе во всем мире женщины ездят. Кстати, в Европе днем они вообще составляют большую часть потока: по магазинам и т. п. Я к этому абсолютно нормально отношусь. Дискриминации здесь никакой не должно быть.

Беседовал Александр БЕЛЯШИН

Взгляд извне

«Углубляется тайна вокруг российского банка»

«Вашингтон пост» (США):

«Российское правительство, добивающееся от Запада денег и облегчения долгового бремени, оказалось втянутым в новый скандал, связанный с цитаделью финансовой системы – ЦБ – и чреватый возможностью оказаться в неловком положении. Как раз перед неожиданным уходом в отставку Генеральный прокурор России направил письмо в Думу, в котором сообщил, что небольшая, практически неизвестная оффшорная компания получила поручение управлять в течение пяти лет примерно 50 млрд. долл. российских валютных резервов.

С тех пор мало что прояснилось. Но местные аналитики считают, что эти утверждения позволяют увидеть правительственные злоупотребления, которые поразили Россию в последние годы: использование государственных денег для получения частных заработков, замаскированные оффшорные компании для сокрытия денег, помощь высокопоставленных сообщников при осуществлении такого рода схем.

Для правительств не является чем-то необычным инвестирование валютных резервов за границей, например в ценные бумаги, выпущенные другими правительствами. Но крайне редко такие фонды передаются в неведомые компании. «Большинство центральных банков сами управляют своими авуарами, – говорит Чарльз Байтцер, директор исследований развивающихся рынков в инвестиционной компании «Доналдсон, Лафкин энд Дженретт» в Лондоне. – Судя по всему, в данном случае какая-то часть средств (факты мы пока не знаем) управлялась через оффшорную компанию. Непонятно, почему это происходило, неясно, о каких суммах шла речь, какова была отдача от этих денег, какие проценты платились и кому». Финансовые аналитики предполагают, что компания «Файнэншл менеджмент Ко.», или ФИМАКО, зарабатывала солидные комиссионные за управление российскими деньгами.

Борис Федоров, который был министром финансов в 1993 году, говорит, что он многократно спрашивал главу ЦБ Виктора Геращенко об этих резервах, но наталкивался на стену молчания. «Они отказывались давать мне какую-либо информацию», – утверждает он. Геращенко возглавлял ЦБ до 1994 года и был снова назначен на этот пост в конце прошлого года.

«На самом деле, – объясняет Федоров схему, – друзья получали возможность заработать... Когда через какую-то компанию без риска прокачиваются миллиарды долларов, кто-то получает комиссионные. Постепенно сумма растет. Речь идет о десятках миллионов долларов».

Геращенко, как известно, не сообщил деталей по этому делу, отделавшись противоречивыми заявлениями о ФИМАКО, которая будто бы была детищем Евробанка, одного из иностранных подразделений ЦБ.

Скандал может оказаться ненужным премьер-министру Евгению Примакову, который старается убедить МВФ и других западных кредиторов ослабить в нынешнем году долговое бремя России на миллиарды долларов. Обещая нанести удар по коррупции, Примаков не совершил никаких видимых шагов для продвижения расследования дела ЦБ. История может затронуть обе стороны политической сцены: Геращенко, который поддерживается примаковскими союзниками из Компартии, и Дубинина, близкого к реформаторам-рыночникам.

Скандал способен также снова поставить вопрос об утечке капиталов. Что можно поделать с десятками миллиардов долларов, которые россияне вывезли из страны (часто из-за страха перед беззаконием в самой России и для уклонения от налогов), коль скоро ЦБ сам занимается тем же самым?»

«Файнэншл таймс» (Великобритания):

«Письмо Генерального прокурора России Юрия Скуратова парламенту, предупреждающее о возможных нарушениях в ЦБ, вызвало цепь важных событий.

На следующий день он официально подал в отставку «по состоянию здоровья». Многие считают, что его уволил президент Борис Ельцин в отместку за отмеченное в последние недели нарастающее давление на компании, связанные с олигархом делового мира, противоречивым финансистом Борисом Березовским.

Но расследование в ЦБ показывает, насколько оно чувствительно и в какой степени может иметь более широкие международные ответвления. Центральные банки иногда используют внешних управляющих и размещают деньги в офф-шорах. Однако Гордон Баулинг, занимающийся отношениями с центральными банками в «Доналдсон, Лафкин энд Дженретт» в Нью-Йорке, говорит: «Обычно ЦБ проходят через долгую, расписанную процедуру выбора управляющих. Затем размещают деньги в хорошо известных организациях, оговорив множество условий».

Еще более открытым остается вопрос о размерах переведенных сумм, о том, что с ними случилось и почему этот механизм использовался.

В прошлые месяцы западные кредиторы опасались, что российские компании прятали свою собственность, дабы обезопасить себя от судебного преследования. Наблюдатели предупредили, что использование Центробанком подобной практики вряд ли облегчит усилия страны в получении денег от иностранных кредиторов».

В другой статье эта же газета пишет:

«Россия перевела часть валютных запасов в неизвестную компанию по управлению фондами, находящуюся в налоговом рае на острове Джерси. Трансферты, касавшиеся средств, полученных от МВФ, были призваны попытаться спасти деньги от иностранных кредиторов, заверяет Дубинин. Хотя это не противоречит закону, такие трансферты могут осложнить переговоры российского правительства с иностранными кредиторами.

МВФ не подозревал о существовании ФИМАКО и, насколько можно понять, начал собственное расследование. Он считает, что переведенные средства все еще значатся в официальной статистике валютных запасов, хотя многие экономисты спрашивают себя, насколько достоверны эти цифры».

Судебная практика

Если ваш дом сносят, не просите за него полцарства

Наши жизненные интересы могут быть затронуты должностными лицами по совершенно разным поводам. Скажем, если ваш дом в центре города сносят, то вместо разоренного фамильного гнезда вы можете претендовать или на квартиру, или на перенос дома на новое место, или же по вашему желанию может предоставляться другой земельный участок, на котором для вас возведут новое жилище. Однако во всем надо знать меру и не требовать невозможного.

Так, администрация г. Ельца обратилась в суд с иском к гражданину К. о выселении из принадлежащего ему дома, подлежащего сносу в связи с изъятием земельного участка для строительства автодорожной эстакады, во вновь возведенный жилой дом в другом районе города.

Однако К. иск не признал, ссылаясь на то, что его не устраивает месторасположение предлагаемого администрацией земельного участка, и предъявил встречное требование о выделении ему других участков по его выбору.

Решением суда иск администрации о вселении К. во вновь возведенный дом на выделенном для этого по усмотрению администрации земельном участке был удовлетворен, а требования ответчика выделить ему один из нескольких участков по его желанию были оставлены без удовлетворения.

И, как признала вышестоящая судебная инстанция, это решение является правильным.

Действительно, гражданин К. выразил желание получить другой земельный участок и поселиться во вновь возведенном на нем индивидуальном жилом доме.

И хотя предпочтения собственника, касающиеся места расположения земельного участка, предоставляемого для нового строительства, должны учитываться, окончательное решение по этому вопросу все же принимает местный орган исполнительной власти.

Самое главное, что при рассмотрении данного дела судом не было установлено каких-либо злоупотреблений со стороны органов исполнительной власти, никто права К. на получение земельного участка для строительства нового дома не нарушал.

Предложенный К. земельный участок расположен в исторической центральной части г. Ельца и, согласно заключению экспертов, проводивших биолого-почвенную экспертизу, пригоден для сельскохозяйственного использования. Более того, плодородие и качественный состав почвы превышают средние для города показатели. Этот участок по размеру больше того, который изымают у ответчика. А индивидуальный жилой дом, в который был выселен К., по строительно-техническим характеристикам, стоимости, размеру жилых и подсобных помещений значительно превосходит дом, подлежащий сносу.

Поэтому при таких обстоятельствах дела суд пришел к правильному выводу о том, что переселение ответчика в предоставленный ему новый дом законных прав К. не нарушает. Таким образом, К. пришлось переселяться.

По материалам обзора судебной практики Верховного суда РФ

ЛИКБЕЗ

Дуэль с чиновником,

или Как обжаловать незаконные действия должностных лиц

С вами несправедливо обошлись представители органов власти? Не переживайте обиду молча, обратитесь в суд и обжалуйте подобные действия. При поддержке Российского фонда правовых реформ в рамках проекта «Правовая культура» мы хотим ознакомить читателей с правилами, позволяющими приструнить зарвавшихся чиновников.

А НЕ «НАСТУЧАТЬ» ЛИ НАЧАЛЬНИКУ?

До того, как был принят ныне действующий Закон «Об обжаловании действий должностных лиц, нарушающих права и свободы граждан», порядок борьбы с чиновниками был несколько иной. Союзное законодательство требовало, чтобы до обращения в суд гражданин использовал административный канал обжалования, то есть обращался с жалобой в вышестоящую инстанцию. Конечно, это осложняло и удлиняло процедуру борьбы за справедливость.

Кстати, экспертный опрос судей, проведенный в 1992 году Российской правовой академией, показал, что 64 проц. опрошенных посчитали такой порядок неоправданным, преследующим цель избежать судебного контроля за действиями управленцев. Если бы установки прежнего законодательства выполнялись в точности, то для получения судебной защиты требовалось бы в среднем около пяти месяцев – большой срок для устранения несправедливости. Кстати, в других странах, в частности в США, суд тоже принимает к рассмотрению дело, уже прошедшее все административные инстанции.

Сегодня, прежде чем прибегнуть к мерам судебной защиты, вы можете подать жалобу вышестоящему должностному лицу, где ее обязаны рассмотреть в месячный срок. И только если в течение этого срока ответа не будет – остается один выход. Так что, учитывая большую нагрузку на суды, имеет смысл все-таки обращаться к начальнику чиновника-обидчика.

Например, одному гражданину в 1993 г. отказали в приватизации ведомственной квартиры, которая относилась к жилому фонду Министерства путей сообщения. Он обратился к вышестоящему начальнику с жалобой, в которой было указано на неправомерность этого, поскольку уже существовали поправки к Закону «О федеральной жилищной политике в Российской Федерации», позволяющие приватизировать ведомственные квартиры. И в течение недели был получен положительный ответ. Так что попытка не пытка.

Если вмешательство третьей власти все же потребуется, то жалоба подается по выбору: либо в суд по вашему месту жительства, либо по месту нахождения ответчика (объединения, должностного лица, государственного служащего). Военные могут обращаться в военные суды с жалобой на действия органов военного управления и воинских должностных лиц.

НЕ ПОДДАВАЙТЕСЬ ЛИЧНОЙ НЕПРИЯЗНИ

Если какой-нибудь чиновник посмотрел на вас косо или ответил не с той степенью вежливости, как вам бы хотелось, вряд ли такое поведение может быть обжаловано в судебном порядке. К действиям должностных лиц или организаций, на которые можно подать жалобу, закон относит такие, в результате которых:

– нарушены права и свободы гражданина;

– созданы препятствия осуществлению гражданином его прав и свобод;

– на гражданина незаконно возложена какая-либо обязанность или он незаконно привлечен к какой-либо ответственности.

Скажем, муниципальные власти потребовали, чтобы жильцы дома выкорчевали во дворе деревья, – вот вам повод подать в суд. Или, например, в одном из подмосковных городов местная администрация обязала всех граждан, совершающих сделки купли-продажи жилья, рассчитываться с помощью банковских ячеек. Вроде бы эта мера направлена на защиту граждан от различных махинаций при передаче денег. Но ячейка в банке арендуется за деньги. Кроме того, эта форма расчетов отнимает лишнее время. Далеко не всем это удобно, поэтому такое решение тоже можно обжаловать. Можно обжаловать и бездействие государственных органов и должностных лиц, если оно повлекло за собой указанные выше последствия.

Каждый из нас имеет право знакомиться с документами и материалами, непосредственно затрагивающими наши права и свободы (если только законом не установлены ограничения на такую информацию). Кстати, гражданин вправе обжаловать не только действия, но и послужившую для них основанием информацию. Или и то и другое одновременно.

Когда судья примет вашу жалобу, он вправе приостановить исполнение несправедливого, по вашему мнению, действия.

Госпошлина по таким делам невелика: 15 проц. от минимального размера оплаты труда.

НУЖНО УЛОЖИТЬСЯ В ТРИ МЕСЯЦА

Для обращения в суд с жалобой устанавливаются следующие сроки: три месяца со дня, когда гражданину стало известно о нарушении его прав, и один месяц со дня получения им письменного уведомления об отказе вышестоящего органа в удовлетворении жалобы (или, если ответа нет, по истечении месячного срока после подачи жалобы).

Кто и что должен доказывать в суде?

На государственные органы и должностных лиц возлагается бремя доказывания законности обжалуемых действий. Сделать это они должны документально. Гражданин освобождается от обязанности доказывать незаконность поступков чиновников, но должен убедить судей в том, что нарушение его прав и свобод действительно имело место.

В зависимости от того, на чьей стороне будет справедливость, суд вынесет решение и в случае признания действий должностных лиц незаконными определит форму их ответственности.

ТРЕБУЮ САТИСФАКЦИИ!

Если решение будет вынесено в вашу пользу, то вы имеете право претендовать на возмещение убытков и морального вреда. Напомним, что под убытками понимают прямой ущерб и упущенную выгоду. Если вас незаконно обязали снести ваш гараж, то его стоимость и есть ваш прямой ущерб. Если же вы докажете в суде, что собирались сдать его в аренду, то речь будет идти уже об упущенной выгоде. Ну а если окажется, что незаконный снос гаража причинил вам еще и нравственные страдания (например, соседи слышали, как вы рыдали по ночам: «О, мой бедный гараж!»), то налицо наличие морального вреда.

Вред должен быть возмещен за счет казны Российской Федерации, субъекта Федерации или муниципального образования.

ЖАЛОВАТЬСЯ МОЖНО НА ВСЕХ

В своих рекомендациях мы сделали акцент на методы борьбы с незаконными действиями различных госорганов и должностных лиц. На самом деле (в правовом государстве именно так и должно быть) органы суда и следствия тоже не исключение, хотя на практике трудно доказать беззаконие, совершенное при вынесении приговора. Ведь у каждого судьи – свое видение проблемы.

Кроме того, можно обжаловать отказ в совершении нотариальных действий. С этим проблемы есть и будут, видимо, вплоть до принятия соответствующих законов. В настоящее время действует Инструкция о совершении нотариальных действий, и местами она не состыковывается с гражданским законодательством. Скажем, если нотариус не оформит вам передачу денег в качестве аванса за покупаемую квартиру, придется все это оформлять в виде займа. А это повлечет уплату дополнительной суммы подоходного налога. Но в некоторых случаях просто нет смысла обращаться в суд: это займет больше времени и сил, чем стоит эта проблема. Но если ваше правосознание призывает вас идти в суд – идите, у вас все должно получиться! С кого-то же надо начинать.

Виктория КРАСНЮК

Закон РФ «Об обжаловании действий должностных лиц, нарушающих права...», статья 1. «Каждый гражданин вправе обратиться с жалобой в суд, если считает, что неправомерными действиями (решениями) государственных органов, органов местного самоуправления, учреждений, предприятий и их объединений, общественных объединений или должностных лиц, государственных служащих нарушены его права и свободы. Ответственность государственного служащего наступает в связи с его обязанностью признавать, соблюдать и защищать права и свободы человека и гражданина в соответствии со статьей 5 Федерального закона «Об основах государственной службы Российской Федерации».

ЕЖЕНЕДЕЛЬНИК

Интерфакс ВРЕМЯ

Выходит с июля 1995 года

Главный редактор Георгий Вирен. **Отдел региональных проектов** Сергей Гончаров

Адрес редакции: 103006, Москва, 1-я Тверская-Ямская, 2

Телефоны: 250-28-30, 251-95-64. **Факс** 251-74-25

ПРОГРАММА ТЕЛЕВИДЕНИЯ

1 марта — 7 марта

ПОНЕДЕЛЬНИК, 1 МАРТА

I ПРОГРАММА

6.00 Телеканал «Доброе утро»
9.00 Новости культуры
9.15 «Жестокий ангел». Сериал
10.10 Здоровье
10.40 «Последняя невеста Змея Горыныча». Мультфильм
11.00 Поле чудес
12.00 Новости культуры
12.15 Чемпионат мира по лыжному спорту. 50 км. Мужчины.
13.20 Солдаты России. С.Бондарчук, В.Шукшин, Ю.Никулин и В.Тихонов в фильме «Они сражались за Родину» 1-я часть.
14.55 Программа передач
15.00 Новости
15.15 Сериал «Новые приключения Синдбада»
15.40 «Синеглазка». Мультфильм
15.55 Звездный час
16.35 ...До шестнадцати и старше
17.00 «Жестокий ангел». Сериал
18.00 Новости (с сурдопереводом)
18.15 Эти забавные животные
18.45 Здесь и сейчас
19.05 Понедельник с Познером. Программа «Мы»
19.45 Телесериал «Вечный зов»
20.45 Спокойной ночи, малыши!
21.00 Время
21.35 Погода
21.45 Приключенческий сериал «Горец-IV». «Братья по оружию»
22.40 Взгляд
23.25 Новости
23.40 Программа передач

II ПРОГРАММА

Канал «Россия»

7.00 ДОБРОЕ УТРО, РОССИЯ!
7.20 «У всех на устах». Программа Натальи Дарьяловой.
7.45 Телеигра «Программа передач».
9.15 «Дежурная часть».
9.35 TV CLUB.
9.50 «Товары-почтой».
10.00 «Санта-Барбара». Многосерийный художественный телефильм.
10.45 «Музыка, музыка...».
11.00 ВЕСТИ.
11.30 Александр Лазарев, Ирина Алексимова, Нина Русланова и Василий Лановой в телесериале «Мелочи жизни».
12.30 ЗЕРКАЛО.
13.30 «Приключения белых медвежат на Северном полюсе». Мультфильм.
13.40 «Музыка, музыка...»
14.00 ВЕСТИ.
14.30 Клаудиа Кардинале в телесериале «Собачий нос» (Италия).
15.20 «Богатые и знаменитые». Телесериал (Аргентина).
16.05 «Слоненок пошел учиться». Мультфильм.
16.15 РУССКОЕ ЛОТО.
17.00 ВЕСТИ.
17.30 БАШНЯ. Молодежная информационно-развлекательная программа.
17.55 «Василиса Прекрасная». «Приключения Стремянки и Макаронины». «Случай на болоте». «Ворона». Мультфильмы

ТВК представляет

18.30 «Марк и Софи». Телесериал
19.00 В центре внимания
19.25 Урожайные грядки
20.00 Пульс
20.35 Вести (РТР)
21.05 Ваш выход
21.20 Комментатор
22.00 Сильная половина
22.25 «Женщина в тени». Телесериал
23.15 Чемпионат России по хоккею с мячом. Высшая лига. «Водник» (Архангельск)-«Кузбасс»(Кемерово)

Канал «Россия»

0.15 «Дежурная часть».
0.30 ВЕСТИ.
1.00 «Товары-почтой».

III ПРОГРАММА

Телекомпания NTSC

6.00 Программа передач
6.05 «Звезды о звездах»
6.30 «Вы- очевидец»
7.00 «Новости Сибири»
7.25 Аналитическая программа «Обозреватель»

ТВК представляет

8.30 Губернские новости
9.35 ТВК-детям. «Кошкин дом». Мультфильм
10.00 «Марк и Софи». Телесериал
10.30 Чадо
10.45 Е. Кемеровский в Кемерове. Концерт
12.25 «Женщина в тени». Телесериал
13.10 Пульс

Телекомпания NTSC

13.30 Программа передач
13.35 «Новости Сибири»
14.05 Мультсериал «Головокружительные приключения Билли и Теда» 35 с.
14.20 Сериал «Старшеклассники Деграсси» «В паутине»
14.50 Юмористический сериал «Третья планета от Солнца» 36 с.
15.25 «О.С.П.- студия»
16.15 Программа передач
16.20 «Кинескоп»
17.25 Шоу Артура Крупенина «Мужской клуб»
18.15 «Новости Сибири»
18.45 Сериал «Дикая Роза» 25-26 с
19.50 ТСН-6
20.00 «Новости NTSC»
20.20 «Без комментариев»
20.25 «Доктор Мертенс» Программа о здоровье
20.40 И.Монтан, С.Синьоре, С.Сандрелли в криминальной драме «Полиция. Питон 357»
22.55 Лирическая комедия «Девушка из долины» (США)
0.45 «Наша музыка. Натали»
1.55 Программа передач

IV ПРОГРАММА

«Студия «Алеко»

7.00 «Сегодня»
7.30 «Криминал»
7.40 «Я - телохранитель»
7.50 «Большие деньги»
8.15 «Страна советов» (ТВ-МОСТ)
8.30 «Сегодня-чко-Москва»
8.45 «Большие деньги»
9.00 «Сегодня»
9.10 Мир кино. Пета Уилсон в фильме «Её звали Никита». «Без прикрытия» (Канада-США)
10.00 «Сегодня»
10.10 «Вчера в «Итогах»
11.10 «Итого» с Виктором Шендеровичем
11.30 «Итоги. Ночной разговор»
12.00 «Сегодня»
12.20 «От «Винта!»
12.30 «Старый телевизор» вспоминает: «Джек Восьмеркин-американец»
14.00 «Сегодня»
14.20 Час сериала. «Скорая помощь» (США)
15.20 «Сегодня-чко». «Красная стрела»
16.00 «Сегодня»
16.30 Мир приключений и фантастики. «Конан» (США)
17.25 «Впрок»
17.35 Мультфильм
17.45 «Карданный вал»
18.00 «Сегодня»
18.25 «Куклы»
18.40 «Итоги. Ночной разговор»
19.10 Сериал. «Любовь и тайны Сансет Бич» (США)
20.00 «Сегодня»
20.25 Час сериала. «Скорая помощь» (США)
21.20 «Желтые страницы» (ТВ-МОСТ)
21.25 «Наши университеты: Кузбасский технический». Передача вторая
21.50 «Европа сегодня». Тележурнал («Немецкая волна»)
22.25 «Домино» (ТВ-МОСТ)
22.35 «Желтые страницы» (ТВ-МОСТ)
22.40 «Грани». Информационно-аналитическая программа (ТВ-МОСТ)
23.00 «Сегодня»
23.35 Герой дня
0.00 «Русский век». Егор Яковлев в беседе с Андреем Карауловым
0.30 «Впрок»
0.50-01.05 «Криминал»

V ПРОГРАММА

Телекомпания ТВ-3

9.00 Сериал «Верность любви». 23-я серия
10.00 «Из жизни женщины»
10.30 Сериал «Она написала убийство»
11.30 Приключения на ТНТ. Сериал «Зов». 12-я серия
12.30 Игра «Дом с привидениями». Передача 9-я
13.30 Авторская программа А.Караулова «Ворованный воздух». Юрий Любимов
14.00 Мультсериал «Легенда о Белом Клыке». 1-я серия
14.30 Сериал «Тихие воды». 48-я серия
15.30 Мультсериал «Приключения Папируса» (Франция, 1998г.) 1-я серия
16.00 Мультсериал «Мишка Паддингтон»
16.30 Сериал для подростков «Космические приключения». 7-я серия
17.00 Молодежный сериал «Нэнси Дрю и ребята Харди». 5-я серия
17.30 Сериал «Верность любви». 23-я серия
18.30 Ток-шоу А. Караулова «Момент истины»
19.00 «Из жизни женщины»
19.30 Сериал «Она написала убийство»
20.30 «Суперхоккей. Неделя НХЛ»
21.30 Триллер «Псы» (Россия, 1989 .г.) Режиссер Дмитрий Светозаров В ролях: Михаил Жигалов, Юрий Кузнецов, Сергей Коковкин, Андрей Краско
23.25 «Глобальные новости». Астрологический прогноз Павла Глобы
23.40 «Азиатский связной». «Дорога на Манделай». Часть 1-я
0 40 «Рестлинг на ТНТ»
1 .40-02.10 Ток-шоу А.Караулова «Момент истины»

Кемеровский сберегательный банк

Если вы еще не являетесь клиентами нашего банка, пожалуйста, просчитайте все плюсы возможного сотрудничества и смело открывайте у нас валютный счет: вы получите широкий выбор разнообразных услуг.

- открытие и ведение счетов во всех свободно конвертируемых видах валют;
- операции по международным расчетам, связанным с экспортом и импортом товаров и услуг в сети SWIFT в любую точку мира;
- оформление документарных операций в иностранной валюте;
- выдача наличной иностранной валюты на командировочные расходы в любом номинале;
- оказание консультационных услуг по операциям с иностранной валютой и предоставление информации об условиях осуществления валютных операций.

Тел. в Кемерове: 35-14-81, 35-19-29.

Ген. лиц. №1481 ЦБ РФ от 20.06.91 г

АДМИНИСТРАЦИЯ КЕМЕРОВСКОЙ ОБЛАСТИ
АДМИНИСТРАЦИЯ Г. КЕМЕРОВО
КУЗБАССКАЯ ТОРГОВО-ПРОМЫШЛЕННАЯ ПАЛАТА
КУЗБАССКАЯ ВЫСТАВОЧНАЯ КОМПАНИЯ «ЭКСПО-СИБИРЬ»
МЕЖДУНАРОДНЫЕ СПЕЦИАЛИЗИРОВАННЫЕ ВЫСТАВКИ-ЯРМАРКИ
16-19 МАРТА 1999 г. **г. КЕМЕРОВО**

«ИНТЕРКОМ»
Разделы экспозиции: Компьютеры; Комплектующие; Периферия. Оргтехника; Сетевое оборудование; Программное обеспечение

«ЭКСПО-СВЯЗЬ»
Разделы экспозиции: Специальная техника для организации всех видов связи; Системы беспроводного абонентского доступа; Системы сотовой, транкинговой и пейджинговой связи; Интернет; Спецсвязь. Почта

«ТРАНССИБ-ЭКСПО»
Разделы экспозиции: Транспортные средства; Дорожная техника; Ремонтное и диагностическое оборудование; Запчасти. ГСМ

Участвуют российские и зарубежные фирмы

Оргкомитет: 650099, г. Кемерово, пр. Советский, 63
тел. (3842) 25-16-50, 25-16-60
654000, г. Новокузнецк, пр. Бардина, 2
тел. (3843) 44-63-52, 44-61-65, факс 44-63-54
Кузбасская выставочная компания «Экспо-Сибирь»

ООО «Компал»
(пр. Кузнецкий)
Всегда в продаже в любом объеме: пиломатериал, брус, вагонка, половая рейка, ДСП, ДВП, пакля, цемент и др. стройматериалы.
Тел. 28-49-54.

КЛИНИКА АКУШЕРСТВА И ГИНЕКОЛОГИИ
КЕМЕРОВСКОЙ ОБЛАСТНОЙ КЛИНИЧЕСКОЙ БОЛЬНИЦЫ
(директор клиники к.м.н. доцент О. Т. Шраер)
ПРЕДЛАГАЕТ
СПЕЦИАЛИЗИРОВАННУЮ ГИНЕКОЛОГИЧЕСКУЮ ПОМОЩЬ
ПО ВЫСОКИМ ТЕХНОЛОГИЯМ
* ОПЕРАЦИИ ВЫСШЕЙ КАТЕГОРИИ СЛОЖНОСТИ;
* ЛАПАРОСКОПИЯ;
* ГИСТЕРОСКОПИЯ;
* КОНСЕРВАТИВНОЕ И ОПЕРАТИВНОЕ ЛЕЧЕНИЕ БЕСПЛОДИЯ И УРОГИНЕКОЛОГИЧЕСКИХ ЗАБОЛЕВАНИЙ.
Цены на услуги доступны для населения.
Справки по тел.: 52-19-55, 52-22-83.
Лицензия 000325 сер. 1-АА выдана 12.04.1995 г. ЛАК АКО

ОАО «КУЗБАССЗЕРНОПРОДУКТ» ИЗВЕЩАЕТ:
24 МАРТА 1999 ГОДА СОСТОИТСЯ ГОДОВОЕ СОБРАНИЕ АКЦИОНЕРОВ ОАО «КУЗБАССЗЕРНОПРОДУКТ».
Повестка дня:
1. Утверждение отчета генерального директора «О состоянии хозяйственно-финансовой деятельности ОАО «Кузбассзернопродукт» за 1998 год.
2. Утверждение бухгалтерского баланса, счета прибылей и убытков за 1998 год.
3. О дивидендах.
4. Заключение ревизионной комиссии по результатам финансовой деятельности общества за 1998 год.
5. Выборы членов совета директоров.
6. Выборы генерального директора.
7. Внесение изменений в положение о генеральном директоре.
8. Утверждение аудитора акционерного общества.
Начало регистрации в 10 часов. Начало собрания в 11 часов.
МЕСТО ПРОВЕДЕНИЯ:
город Кемерово, ул. Рукавишникова, 12.
Список акционеров, имеющих право на участие в собрании, составлен на 24 февраля 1999 года.
При себе необходимо иметь: юридическим лицам — доверенность установленной формы; физическим лицам — паспорт или документ, удостоверяющий личность.
С 25 февраля 1999 года можно ознакомиться с материалами, подлежащими представлению акционерам при подготовке к проведению собрания, по адресу: г. Кемерово, ул. Рукавишникова, 12, каб. №204.
Контактные телефоны: 25-82-09, 25-94-43.

АНТИКОРРОЗИЙНОЕ НАПЫЛЕНИЕ
металлоизделий, профиля, деталей автомобилей по низким ценам.
Тел.: 28-92-85, 28-66-83.

Стиральные машины «Малютка», новые — 600 р.
Доставка: 36-37-71.
Скидки.
Вечером: 25-72-93.

Организация реализует ритуальные принадлежности по низким ценам (гробы, венки, памятники, оградки).
Работаем круглосуточно.
Пос. Комиссарово, переулок Центральный, 1 а.
Тел. 28-66-83. (Проезд авт. №8, марш. такси №20, 21).

Электрические «теплые полы»
ЛЯ ДОМА, ОФИСА, ГАРАЖА
Холодильная витрина, весы (б/у).

ВТОРНИК, 2 МАРТА

I ПРОГРАММА

6.00 Телеканал «Доброе утро»
9.00 Новость дня
9.15 «Жестокий ангел». Сериал
10.15 Взгляд
11.00 «Стойкий оловянный солдатик». Мультфильм
11.20 Смехопанорама. Ведущий - Е.Петросян
11.50 Домашняя библиотека
12.00 Новость дня
12.15 Программа «Вместе»
12.55 Мультфильм.
13.15 «Они сражались за Родину» 2-я часть.
14.15 Мультсериал «Каспер, который живет под крышей». 2 серии
14.55 Программа передач
15.00 Новости
15.15 Сериал «Новые приключения Синдбада» (Заключительная серия)
15.40 «Шарик-фонарик». Мультфильм
15.50 Счастливый случай
16.35 ...До шестнадцати и старше
17.00 «Жестокий ангел». Сериал
18.00 Новости (с сурдопереводом)
18.15 Угадай мелодию
18.45 Здесь и сейчас
19.05 Тема
19.45 Телесериал «Вечный зов»
20.45 Спокойной ночи, малыши!
21.00 Время
21.35 Погода
21.40 История любви. И.Макарова и Н.Рыбников в головокружительной кинокартине «Высота»
23.15 Лариса Гузеева в программе «Женские истории»

II ПРОГРАММА

Канал «Россия»

7.00 ДОБРОЕ УТРО, РОССИЯ!
7.20 «У всех на устах». Программа Натальи Дарьяловой.
7.45 Телеигра «Программа передач».
9.15 «Дежурная часть».
9.35 TV CLUB.
9.50 «Товары-почтой».
10.00 «Санта-Барбара». Многосерийный художественный телефильм.
10.45 «Музыка, музыка...».
11.00 ВЕСТИ.
11.30 Александр Лазарев, Ирина Алексимова, Нина Русланова и Василий Лановой в телесериале «Мелочи жизни».
14.00 ВЕСТИ.
14.30 Моника Витти и Джонни Дорелли в телесериале «А ты меня любишь?» (Италия).
15.20 «Богатые и знаменитые». Телесериал (Аргентина).
16.05 «Слоненок заболел». «Слоненок - турист». Мультфильмы.
16.25 «Первые поцелуи». Телесериал (Франция).
17.00 ВЕСТИ.
17.30 БАШНЯ. Молодежная информационно-развлекательная программа.
17.55 «Королева Зубная Щетка». «Приключения Стремянки и Макаронины». «Лечение Василия». Мультфильмы

ТВК представляет

18.30 «Марк и Софи». Телесериал
19.00 В центре внимания
19.25 Чадо
19.40 «Кузбасс -2000». Транспортный банк
20.00 Пульс
20.35 Вести (РТР)
21.05 Овертайм
21.45 Новокузнецкий ликеро-водочный представляет...
22.00 «Женщина в тени». Телесериал
22.50 Денежка

Канал «Россия»

23.10 «Пси Фактор». Телесериал (США).
0.10 «Дежурная часть».
0.25 ВЕСТИ.
0.55 «Товары-почтой».

III ПРОГРАММА

Телекомпания NTSC

6.00 Программа передач
6.05 Диск-канал
7.00 «Новости Сибири»
7.25 «Новости дня»
8.00 «Новости NTSC»
8.20 «Без комментариев»

ТВК представляет

8.30 Пульс
9.00 ТВК - детям. «Котенок с пушистым хвостом». М/ф
9.15 Программа для детей. Уроки музыки
9.30 Урожайные грядки
10.00 «Марк и Софи». Телесериал
10.30 Сильная половина
10.50 Поет В. Кикабидзе
11.25 Молодежная студия. Больше трех
12.00 Ваш выход
12.20 «Женщина в тени». Телесериал
13.10 Пульс

Телекомпания NTSC

13.30 Программа передач
13.35 «Новости Сибири»
14.05 «Те, кто»
14.20 Сериал «Старшеклассники Деграсси» «Главная линия»
14.55 Юмористический сериал «Третья планета от Солнца» 37 с.
15.20 Сериал «Красотка» 1с. (Италия)
16.30 «Новости Сибири»
17.00 Программа передач
17.10 «Сборник комедий Чарли Чаплина»
18.40 Сериал «Дикая Роза» 27, 28 с.
19.40 «Доска»
19.50 ТСН-6
20.00 «Новости NTSC»
20.20 «Без комментариев»
20.25 «Г..о..о..о..л» Спортивная программа
20.45 «Доска»
20.50 Шоу Артура Крупенина «Мужской клуб» «Ода теще»
21.45 «В мире людей» Влад Листьев
22.15 Художественный фильм «Облако-рай»
23.45 «Обозреватель»
0.50 Ночной сеанс с Залманом Кингом. «Дневники красной туфельки»
1.20 «Новости дня»
1.55 Программа передач

IV ПРОГРАММА

«Студия «Алеко»

7.00 «Сегодня»
7.45 «Домино» (ТВ-МОСТ)
7.55 «Желтые страницы» (ТВ-МОСТ)
8.00 «Грани». Информационно-аналитическая программа (ТВ-МОСТ)
8.15 Мультфильм
8.25 «Карданный вал»
8.35 «Сегодня-чко-Москва»
9.00 «Сегодня»
9.10 Сериал. «Любовь и тайны Сансет Бич» (США)
10.00 «Сегодня»
10.15 «Герой дня без галстука»
10.40 Криминал. «Чистосердечное признание»
11.05 «Своя игра»
11.30 «Дог-шоу. Я и моя собака»
12.00 «Сегодня»
12.20 «От «Винта!»
12.30 «Старый телевизор» вспоминает: «Колье Шарлотты»
14.00 «Сегодня»
14.20 Час сериала. «Скорая помощь» (США)
15.20 «Сегодня-чко». «Красная стрела»
16.00 «Сегодня»
16.30 Мир приключений и фантастики. «Конан» (США)
17.25 «Я - телохранитель»
17.35 «Впрок»
17.45 «Живые новости»
18.00 «Сегодня»
18.30 «Сегодня-чко»
19.10 Сериал. «Любовь и тайны Сансет Бич» (США)
20.00 «Сегодня»
20.30 «Желтые страницы» (ТВ-МОСТ)
20.35 Мир кино. Джефф Фэйи в боевике «Подземелье» (США)
22.15 «Темная сторона Луны». Музыкально-информационная программа
22.25 «Домино» (ТВ-МОСТ)
22.35 «Желтые страницы» (ТВ-МОСТ)
22.40 «Грани». Информационно-аналитическая программа (ТВ-МОСТ)
23.00 «Сегодня»
23.40 Герой дня
0.10 Час сериала. «Скорая помощь» (США)
1.05 «Большие деньги»
1.15 «Впрок»
1.35-01.50 «Криминал»

V ПРОГРАММА

Телекомпания ТВ-3

9.00 Сериал «Верность любви». 24-я серия
10.00 «Из жизни женщины»
10.30 Сериал «Она написала убийство»
11.30 Фильм «Кубанские казаки» (СССР, 1949 .г.) Режиссер: Иван Пырьев. В ролях: Марина Ладынина, Сергей Лукьянов, Владимир Володин, Александр Хвыля, Сергей Блинников, Клара Лучко и др.
12.55 Мультфильмы «Халифаист», «Жадный Кузя»
13.30 Ток-шоу А. Караулова «Момент истины»
14.00 Мультсериал «Легенда о Белом Клыке». 2-я серия
14.30 Сериал «Тихие воды». 49-я серия.
15.30 Мультсериал «Приключения Папируса». 2-я серия
16.00 Мультсериал «Мишка Паддингтон»
16.30 Сериал для подростков «Космические приключения». 8-я серия
17.00 Молодежный сериал «Нэнси Дрю и ребята Харди». 6-я серия
17.30 Сериал «Верность любви». 24-я серия
18.30 Национальный интерес с Дмитрием Киселевым
19.00 «Из жизни женщины»
19.30 Сериал «Она написала убийство»
20.30 «Азиатский связной». «Дорога на Манделай». Часть 1-я
21.30 Фантастика «Жди смерти» (США, 1996 .г.) Режиссер: Джалал Мерхи. В ролях Джалал Мерхи, Эван Лури, Дэвид Бредли, Лорин Хэнсон, Боб Коти
23.15 «Глобальные новости». Астрологический прогноз Павла Глобы
23.30 «Азиатский связной». «Дорога на Манделай». Часть 2-я
0.30-01-00 Национальный интерес с Дмитрием Киселевым

СРЕДА, 3 МАРТА

I ПРОГРАММА

6.00 Телеканал «Доброе утро»
9.00 Новость дня
9.15 «Жестокий ангел». Сериал
10.15 Тема
10.55 «Добрыня Никитич». Мультфильм
11.15 В мире животных (с сурдопереводом)
11.50 Домашняя библиотека
12.00 Новость дня
12.15 Программа «Вместе»
13.00 История любви. А.Вертинская, И.Костолевский в фильме «Безымянная звезда». 1-я серия
14.10 Возвращение Третьяковки. История одного шедевра
14.35 Мультсериал «Каспер, который живет под крышей» (заключительная серия)
15.00 Новости
15.15 «Принцесса подводного царства». Мультфильм. Часть 1-я
15.45 Зов джунглей
16.10 Детские анекдоты
16.35 ...До шестнадцати и старше
17.00 «Жестокий ангел». Сериал
18.00 Новости (с сурдопереводом)
18.15 Угадай мелодию
18.45 Здесь и сейчас
19.05 Человек и закон
19.45 Телесериал «Вечный зов»
20.45 Спокойной ночи, малыши!
21.00 Время
21.35 Погода
21.40 История любви. Людмила Гурченко как «Любимая женщина механика Гаврилова»
23.00 Иосиф Сталин и Надежда Аллилуева: жестокий роман.

II ПРОГРАММА

Канал «Россия»

7.00 ДОБРОЕ УТРО, РОССИЯ!
7.20 «У всех на устах». Программа Натальи Дарьяловой.
7.45 Телеигра «Программа передач».
9.15 «Дежурная часть».
9.35 TV CLUB.
9.50 «Товары-почтой».
10.00 «Санта-Барбара». Многосерийный художественный телефильм.
10.45 «Музыка, музыка...».
11.00 ВЕСТИ.
11.30 Александр Лазарев, Ирина Алексимова, Нина Русланова и Василий Лановой в телесериале «Мелочи жизни».
12.30 ДИАЛОГИ О ЖИВОТНЫХ. «Естественный отбор».
13.30 «Приключения белых медвежат на Северном полюсе». Мультфильм.
13.40 «Музыка, музыка...»
13.55 «Магазин недвижимости».
14.00 ВЕСТИ.
14.30 Моника Витти и Джонни Дорелли в телесериале «А ты меня любишь?» (Италия).
15.20 «Богатые и знаменитые». Телесериал (Аргентина).
16.10 «Как потерять вес?». «Девица Бигелоу, или Жевательная история». Мультфильмы.
16.25 «Первые поцелуи». Телесериал (Франция).
17.00 ВЕСТИ.
17.30 БАШНЯ. Молодежная информационно-развлекательная программа.
17.55 «Окно». «Ах, эти жмурки». «Приключения Стремянки и Макаронины». «Про черепаху». Мультфильмы

ТВК представляет

18.30 «Марк и Софи». Телесериал
19.00 В центре внимания
19.25 Городские подробности
20.00 Пульс
20.35 Вести (РТР)
21.05 «Шаг за горизонт». Тропа Трояна
21.35 «В стиле ретро». Концерт
21.45 «Провинция». Службе единого заказчика города Междуреченска - 5 лет
21.55 Киноамбулатория
22.10 Тюменская встреча. Что дальше?
22.30 Кузбасс 2000
22.55 «Женщина в тени». Телесериал
23.45 «Поем!» (Хор с.Красное)

Канал «Россия»

0.05 «Дежурная часть».
0.20 ВЕСТИ.
0.50 АВТОШОУ.
1.20 «Товары-почтой».

III ПРОГРАММА

Телекомпания NTSC

6.00 Программа передач
6.05 Диск-канал
6.55 «Доска»
7.00 «Новости Сибири»
7.25 «Новости дня»
7.50 «Доска»
8.00 «Новости NTSC»
8.20 «Без комментариев»

ТВК представляет

8.30 Пульс
9.00 ТВК - детям «Большой секрет для маленькой компании», «Чертенок № 13». М/ф
9.25 Всероссийская ярмарка
9.45 Телепрограмма «Чудеса и Маша»
10.05 «Марк и Софи». Телесериал
10.30 Шаг за горизонт. Тропа Трояна
11.00 Чадо
11.15 Поет И. Кобзон
12.20 «Женщина в тени». Телесериал
13.10 Пульс

Телекомпания NTSC

13.30 Программа передач
13.35 «Доска» «Новости Сибири»
14.05 «Г..о..о..о..л» Спортивная программа
14.30 Т/с «Старшеклассники Деграсси» «Крест на крест»
15.05 «Третья планета от Солнца» 38 с.
15.30 «Доска» Сериал «Красотка» 2 с.
16.35 «Новости Сибири»
17.00 Программа передач
17.05 Художественный фильм «Свинарка и пастух»
18.30 «Те, кто»
18.45 «Доска» Сериал «Дикая Роза» 29- 30 с.
19.40 «200 секунд «С тобой»
19.45 ТСН- 6
19.55 «Доска»
20.00 «Новости NTSC»
20.20 «Без комментариев»
20.25 «Эх, дороги!..»
20.40 Рб 10, «Доска» «Театр Рея Бредбери» «Надгробие», «Лазарь в ожидании воскресения»
21.35 «Мистер Бин» 1- 2 с.
22.35 «В мире людей»
23.10 Художественный фильм «Dementia 13»
0.30 «Те, кто»
0.45 Ночной сеанс «Дневники красной туфельки»
1.20 «Новости дня»
1.55 Программа передач

IV ПРОГРАММА

«Студия «Алеко»

7.00 «Сегодня»
7.45 «Домино» (ТВ-МОСТ)
7.55 «Желтые страницы» (ТВ-МОСТ)
8.00 «Грани». Информационно-аналитическая программа (ТВ-МОСТ)
8.15 Мультфильм
8.25 «Карданный вал»
8.35 «Сегодня-чко-Москва»
9.00 «Сегодня»
9.10 Сериал. «Любовь и тайны Сансет Бич» (США)
10.00 «Сегодня»
10.15 Юбилей Татьяны Окуневской. Худ. фильм Михаила Ромма «Пышка»
11.35 Мультфильм «Бобик в гостях у Барбоса»
11.40 «Среда». Экологическая программа
12.00 «Сегодня»
12.20 «От «Винта!»
12.30 «Старый телевизор» вспоминает: «Колье Шарлотты»
14.00 «Сегодня»
14.25 Час сериала. «Скорая помощь» (США)
15.20 «Сегодня-чко». «Красная стрела»
16.00 «Сегодня»
16.30 Мир приключений и фантастики. «Конан» (США)
17.25 «Я - телохранитель»
17.35 «Впрок»
17.45 «Живые новости»
18.00 «Сегодня»
18.30 «Сегодня-чко»
19.10 Сериал. «Любовь и тайны Сансет Бич» (США)
20.00 «Сегодня»
20.30 «Желтые страницы» (ТВ-МОСТ)
20.35 Наше кино. Марина Неелова, Александр Збруев и Светлана Рябова в фильме «Ты у меня одна»
22.15 «Страна советов» (ТВ-МОСТ)
22.25 «Домино» (ТВ-МОСТ)
22.35 «Желтые страницы» (ТВ-МОСТ)
22.40 «Грани». Информационно-аналитическая программа (ТВ-МОСТ)
23.00 «Сегодня»
23.35 Герой дня
0.05 «Скорая помощь» (США)
1.00 «Большие деньги»
1.10 «Впрок»
1.30-01.45 «Криминал»

V ПРОГРАММА

Телекомпания ТВ-3

9.00 Сериал «Верность любви». 25-я серия
10.00 «Из жизни женщины»
10.30 Сериал «Она написала убийство»
11.30 Фильм «Жди смерти»
13.10 Мультфильм «Алло! Вас слышу!»
13.30 Национальный интерес с Дмитрием Киселевым
14.00 Мультсериал «Легенда о Белом Клыке». 3-я серия
14.30 Сериал «Тихие воды». 50-я серия.
15.30 Мультсериал «Приключения Папируса». 3-я серия
16.00 Мультсериал «Мишка Паддингтон»
16.30 Сериал для подростков «Космические приключения». 9-я серия
17.00 Молодежный сериал «Нэнси Дрю и ребята Харди». 7-я серия
17.30 Сериал «Верность любви». 25-я серия
18.30 Ток-шоу А.Караулова «Момент истины»
19.00 «Из жизни женщины»
19.30 Сериал «Она написала убийство»
20.30 «Азиатский связной». «Дорога на Манделай». Часть 2-я
21.30 Комедия «Кушетка в Нью-Йорке» (Франция, 1996 .г.) Режиссер Шанталь Аккерман. В ролях: Жюльетт Бинош, Уильям Харт
23.35 «Глобальные новости». Астрологический прогноз Павла Глобы
23.50 «Азиатский связной». «Отголоски страсти». Часть 1-я
0.50-01.20 Ток-шоу А.Караулова «Момент истины»

ВОЛШЕБНАЯ КАПСУЛА!

Уважаемые сотрудники НПЦ «Невотон»!
Хотим поблагодарить вас за прибор, который создали в вашем центре. Наша семья, можно сказать, начала новую, лучшую жизнь. Дети меньше болеют, стали лучше учиться. Мы, взрослые, позабыли о больных суставах, отеках, желудок в порядке, да и муж почувствовал себя настоящим мужчиной. Наша бабушка гораздо реже жалуется на сердечко, давление в норме. Всем помог ваш чудесный прибор. А в работе он совсем несложный, у нас даже дети легко справляются с ним. Спасибо вам огромное от всей нашей семьи.
Семья Володарских.
г. Челябинск.
Сотни подобных писем приходят в НПЦ «Невотон» (г. С.-Петербург), специалисты которого разработали биокорректор «НЕВОТОН», рекомендованный к применению Минздравом РФ.
Если у вас насморк, бронхиальная астма, бронхит;
Если у вас радикулит или остеохондроз;
Если вас беспокоит сердечно-сосудистая система;
Если у вас простатит, аденома, импотенция;
Если вам необходима нормализация давления;
Если у вас нервно-психические расстройства —
вам поможет биокорректор «НЕВОТОН».
Цена 135 руб.
Люкс 150 руб.

Также предлагаются:
— стельки «Биомаг» (цена **42** руб.) — суставно-мышечные заболевания ног;
— воронка магнитная (цена **28** руб.) — желудочно-кишечные заболевания (гастриты, колиты, язва), холецистит, почечно- и желчекаменная болезнь;
— магнитотрон ректальный (цена **28** руб.) — простатит, уретрит, импотенция, геморрой;
— валик магнитный (цена **37** руб.) — массажер при суставно-мышечных болях;
— браслет магнитный (цена **39** руб.) — гипертония, головные боли;
— антиалкогольный «Ацидум-С» (цена **99** руб.).
Выставка-продажа состоится **4 марта, в четверг, в к/т «Москва», ул. Дзержинского, 2, с 10 до 12.**
Начало лекции и консультаций в 10 часов.
Гослицензия № 30-03/404 от 01.07.96 г.

ОАО МЕЛЬКОРМ
(Кемеровский мелькомбинат)
ЗАКУПАЕТ
ПРОДОВОЛЬСТВЕННУЮ И ФУРАЖНУЮ
ПШЕНИЦУ, ЯЧМЕНЬ
оплата деньгами, продукцией.
т.: (384-2) 25-52-75, 36-01-91.

ГОНКИ НА ВЫЖИВАНИЕ
7 марта 14.00 мототрек РОСТО
ТАКЖЕ В ПРОГРАММЕ: ***спортивная гонка, командная гонка.***
По всем интересующим вопросам обращаться по телефону в Кемерове
53-88-55
Организаторы: магазин «Автоимпорт», мототрек РОСТО. Информационная поддержка: областная газета «Кузбасс», еженедельник «Панорама», «Русское радио», телекомпания ТВ МОСТ, газета «Комсомольская правда», газета «На машине».

ЧЕТВЕРГ, 4 МАРТА

I ПРОГРАММА

6.00 Телеканал «Доброе утро»
9.00 Новость дня
9.15 «Жестокий ангел». Сериал
10.15 Человек и закон
10.55 «Маша больше не лентяйка». Мультфильм
11.05 Клуб путешественников (с сурдопереводом)
11.50 Домашняя библиотека
12.00 Новость дня
12.15 Программа «Вместе»
13.00 История любви. А.Вертинская, И.Костолевский в фильме «Безымянная звезда». 2-я серия
14.15 Возвращение Третьяковки. История одного шедевра
14.30 «Дюймовочка». Мультфильм
15.00 Новости
15.15 «Принцесса подводного царства». Мультфильм. Часть 2-я
15.45 Классная компания
16.05 «Улица Сезам»
16.35 ...До шестнадцати и старше
17.00 «Жестокий ангел». Сериал
18.00 Новости (с сурдопереводом)
18.15 Угадай мелодию
18.45 Здесь и сейчас
19.05 «В поисках утраченного». Татьяна Окуневская. Ведущий Г.Скороходов
19.50 Телесериал «Вечный зов»
20.45 Спокойной ночи, малыши!
21.00 Время
21.35 Погода
21.45 История любви. Елена Яковлева в боевике «Шальная баба»
23.15 «Тихий дом» Сергея Шолохова в Берлине.

II ПРОГРАММА

Канал «Россия»

7.00 ДОБРОЕ УТРО, РОССИЯ!
7.20 «У всех на устах». Программа Натальи Дарьяловой.
7.45 Телеигра «Программа передач».
8.20 Торговый дом «Ле Монти».
9.15 «Дежурная часть».
9.35 TV CLUB.
9.50 «Товары-почтой».
10.00 «Санта-Барбара». Многосерийный художественный телефильм.
10.45 «Музыка, музыка...».
11.00 ВЕСТИ.
11.30 Александр Лазарев, Ирина Апексимова, Нина Русланова и Василий Лановой в телесериале «Мелочи жизни».
12.30 ДИАЛОГИ О ЖИВОТНЫХ. Документальный фильм «Естественный отбор».
13.30 «Приключения белых медвежат на Северном полюсе». Мультфильм.
13.40 «Музыка, музыка...»
13.55 «Магазин недвижимости».
14.00 ВЕСТИ.
14.30 Моника Витти и Джонни Дорелли в телесериале «А ты меня любишь?» (Италия).
15.20 «Богатые и знаменитые». Телесериал (Аргентина).
16.10 «Всех поймал». «Задом наперед». Мультфильмы.
16.25 «Первые поцелуи». Телесериал (Франция).
17.00 ВЕСТИ.
17.30 БАШНЯ. Молодежная информационно-развлекательная программа

ТВК представляет

17.55 Мультфильм
18.30 «Марк и Софи». Телесериал
19.00 В центре внимания
19.25 Чадо
19.40 ОБК представляет программу «Будьте здоровы»
20.00 Пульс
20.35 Вести (РТР)
21.05 Оглянись
21.20 «Кузбасс-2000». Генеральный директор Междуреченской угольной компании Н.Д.Рубан
21.40 Страховая компания «БАСК»: реалии и перспективы
22.00 «Женщина в тени». Телесериал
22.50 Денежка

Канал «Россия»

23.10 «Слушается дело». Заседание телевизионного суда присяжных
23.55 Дежурная часть
0.10 Вести
0.40 ГОРЯЧАЯ ДЕСЯТКА.
1.35 «Товары-почтой».

III ПРОГРАММА

Телекомпания NTSC

6.00 Программа передач
6.05 Диск-канал
6.55 «Доска «
7.00 «Новости Сибири»
7.30 «Новости дня»
7.55 «Доска»
8.00 «Новости NTSC»
8.20 «Без комментариев»

ТВК представляет

8.30 Пульс
9.00 ТВК - детям. «Айболит и Бармалей», «Кот в сапогах». М/ф.
9.35 Лучшие работы региональных телекомпаний «Место действия» (г. Воронеж)
10.00 «Марк и Софи». Т/с
10.25 «Весна». Худ. фильм
12.10 «Бабушка, научи». М/ф
12.20 «Женщина в тени». Телесериал
13.10 Пульс

Телекомпания NTSC

13.30 Программа передач
13.35 «Доска» «Новости Сибири»
14.00 «День за днем»
15.45 Т/с «Старшеклассники Деграсси» «Полуночники»
16.20 Юмористический сериал «Третья планета от Солнца» 39 с.
16.45 «Доска» Сериал «Красотка» 3 с.
17.45 «Новости Сибири»
18.15 Программа передач
18.20 Вкусная передача «Пальчики оближешь»
18.50 «Доска». Сериал «Дикая Роза» 31-32 с.
19.40 ТСН-6
19.50 «Доска»
20.00 «Новости NTSC»
20.20 «Без комментариев»
20.25 «Мой город».
20.45 «Доска» Сериал «Зов убийцы» «Незначительный мотив»
21.45 Ток шоу «Я сама» «Что в нас пугает мужчин?»
22.45 «Театр Рея Брэдбери»
23.40 «Наша музыка. Натали»
0.45 Ночной сеанс. «Дневники красной туфельки»
1.20 «Новости дня»
1.55 Программа передач

IV ПРОГРАММА

«Студия «Алеко»

7.00 «Сегодня»
7.45 «Домино» (ТВ-МОСТ)
7.55 «Желтые страницы» (ТВ-МОСТ)
8.00 «Грани». Информационно-аналитическая программа (ТВ-МОСТ)
8.15 Мультфильм
8.25 «Карданный вал»
8.35 «Сегодняшко-Москва»
9.00 «Сегодня»
9.10 Сериал. «Любовь и тайны Сансет Бич» (США)
10.00 «Сегодня»
10.15 Юбилей Ларисы Лужиной. Худ. фильм «На семи ветрах»
12.00 «Сегодня»
12.20 «От «Винта!»
12.30 «Старый телевизор» вспоминает: «Колье Шарлотты»
14.00 «Сегодня»
14.20 «Телеспецназ». «Подземная лодка»
15.00 Короткометражный фильм «Случай на фабрике № 6»
15.20 «Сегодняшко». «Красная стрела»
16.00 «Сегодня»
16.30 Мир приключений и фантастики. «Конан» (США)
17.25 «Я - телохранитель»
17.35 «Впрок»
17.45 «Живые новости»
18.00 «Сегодня»
18.30 «Сегодняшко»
19.10 Сериал. «Любовь и тайны Сансет Бич» (США)
20.00 «Сегодня»
20.25 «Футбольный клуб»
21.00 Футбол. Лига чемпионов. 1/4 финала. «Реал» (Мадрид) - «Динамо» (Киев)
23.00 «Сегодня»
23.35 Герой дня
23.55 «Дневник лиги чемпионов»
1.05 «Большие деньги»
1.15 «Впрок»
1.35-01.50 «Криминал»

V ПРОГРАММА

Телекомпания ТВ-3

9.00 Сериал «Верность любви». 26-я серия
10.00 «Из жизни женщины»
10.30 Сериал «Она написала убийство»
11.30 Фильм «Кушетка в Нью-Йорке»
13.30 Ток-шоу А.Караулова «Момент истины»
14.00 Мультсериал «Легенда о Белом Клыке». 4-я серия
14.30 Сериал «Тихие воды». 51-я серия
15.30 Мультсериал «Приключения Папируса». 4-я серия
16.00 Мультсериал «Мишка Педдингтон»
16.30 Сериал для подростков «Космические приключения». 10-я серия
17.00 Молодежный сериал «Нэнси Дрю и ребята Харди». 8-я серия
17.30 Сериал «Верность любви». 26-я серия
18.30 Национальный интерес с Дмитрием Киселевым
19.00 «Из жизни женщины»
19.30 Сериал «Она написала убийство»
20.30 Сериал «Азиатский связной». «Отголоски страсти». Часть 1-я
21.30 Драма «Боль любви» (США, 1996 г.) Режиссер: Эрин Дигнэм В ролях: Уильям Харт, Робин Райт, Эми Мэдигэн, Люсинда Дженни
23.30 Музыкальный антракт «Глобальные новости». Астрологический прогноз Павла Глобы
23.45 «Азиатский связной». «Отголоски страсти». Часть 2-я
0.45-01.15 Национальный интерес с Дмитрием Киселевым

ПЯТНИЦА, 5 МАРТА

I ПРОГРАММА

6.00 Телеканал «Доброе утро»
9.00 Новость дня
9.15 «Жестокий ангел». Сериал
10.15 Программа В.Познера «Мы»
11.00 «В поисках утраченного». Татьяна Окуневская. Ведущий Г.Скороходов
11.40 Смак
12.00 Новость дня
12.15 Программа «Вместе»
13.00 КВН-99. X фестиваль «КИВИН» в Сочи.
15.00 Новости
15.15 Динозавры Стивена Спилберга в фильме «Земля до начала времен»
16.30 ...До шестнадцати и старше
17.00 «Жестокий ангел». Сериал
18.00 Новости (с сурдопереводом)
18.15 Джентльмен-шоу
18.45 Футбол. Кубок кубков. 1/4 финала. «Локомотив» - «Маккаби» (Израиль) 2-й тайм
19.45 Поле чудес
20.45 Спокойной ночи, малыши!
21.00 Время
21.35 Погода
21.45 Великие сыщики. Четвертое дело Коломбо: «Развод по-американски»
23.25 Новости

II ПРОГРАММА

Канал «Россия»

7.00 ДОБРОЕ УТРО, РОССИЯ!
7.20 «У всех на устах». Программа Натальи Дарьяловой.
7.45 Телеигра «Программа передач».
8.15 «Тысяча и один день».
9.15 «Дежурная часть».
9.35 TV CLUB.
9.50 «Товары-почтой».
10.00 «Санта-Барбара». Многосерийный художественный телефильм.
10.45 «Музыка, музыка...».
11.00 ВЕСТИ.
11.30 Александр Лазарев, Ирина Апексимова, Нина Русланова и Василий Лановой в телесериале «Мелочи жизни».
12.30 ДИАЛОГИ О ЖИВОТНЫХ. Документальный фильм «Естественный отбор».
13.30 «Приключения белых медвежат на Северном полюсе». Мультфильм.
13.40 «Музыка, музыка...»
13.55 «Магазин недвижимости».
14.00 ВЕСТИ.
14.30 Моника Витти и Джонни Дорелли в телесериале «А ты меня любишь?» (Италия).
15.20 «Богатые и знаменитые». Телесериал (Аргентина).
16.10 «Тараканище». Мультфильм.
16.25 «Первые поцелуи». Телесериал (Франция).
17.00 ВЕСТИ.
17.30 БАШНЯ. Молодежная информационно-развлекательная программа
17.55 Мультфильм
18.30 «Марк и Софи». Телесериал
19.00 В центре внимания
19.25 Под знаком зодиака
20.00 Пульс
20.35 Вести (РТР)
21.05 Молодежная студия «Больше трех»
21.40 Территория закона
22.05 Кузбасс-2000
22.30 «Женщина в тени». Телесериал
23.20 Две победы в Гималаях
23.40 Поет АНАСТАСИЯ

Канал «Россия»

0.05 «Дежурная часть».
0.20 ВЕСТИ.
0.50 Любовь Полищук, Елена Кондулайнен и Кирилл Козаков в эротической мелодраме «Дафнис и Хлоя».
2.35 «Товары-почтой».

III ПРОГРАММА

Телекомпания NTSC

6.00 Программа передач
6.05 Диск-канал
6.55 «Доска»
7.00 «Новости Сибири»
7.25 «Новости дня»
7.55 «Доска»
8.00 «Новости NTSC»
8.20 «Без комментариев»

ТВК представляет

8.30 Пульс
9.00 ТВК - детям. «Каштанка». М/фильм
9.30 Ситуация
9.50 Оглянись
10.05 «Марк и Софи». Телесериал
10.30 Киноамбулатория
10.45 Киноконцерт «С любовью к женщине»
11.15 Поет Хулио Иглессиас
12.20 «Женщина в тени». Телесериал
13.10 Пульс

Телекомпания NTSC

13.30 Программа передач
13.35 «Доска» «Новости Сибири»
14.00 «Мой город»
14.20 Т/с «Старшеклассники Деграсси» «Дом, милый дом....»
14.55 Юмористический сериал «Третья планета от Солнца» 40 с.
15.20 «День за днем»
17.10 «Доска» Сериал «Красотка» 4 с.
18.05 «Новости Сибири»
18.35 Программа передач
18.40 «Доска» Сериал «Дикая Роза» 33-34 с.
19.40 «Доска»
19.50 ТСН-6
20.00 «Новости NTSC»
20.20 «Без комментариев»
20.25 «10 вопросов NTSC»
20.45 «Доска»
20.55 Сериал «Lexx II» «Золотые серии»
21.55 «О.С.П.-студия»
22.55 «В мире людей»
23.30 Диск-канал
0.05 «Те, кто»
0.20 Ночной сеанс. «Дневники красной туфельки»
0.55 «Эра Водолея» с Иваном Кононовым
1.25 «Новости дня»
1.55 Программа передач

IV ПРОГРАММА

«Студия «Алеко»

7.00 «Сегодня»
7.45 «Криминал»
7.55 «Я - телохранитель»
8.05 «Впрок»
8.15 Мультфильм
8.25 «Карданный вал»
8.35 «Сегодняшко-Москва»
9.00 «Сегодня»
9.10 Сериал. «Любовь и тайны Сансет Бич» (США)
10.00 «Сегодня»
10.15 Наше кино. Алексей Жарков, Анастасия Вознесенская и Любовь Соколова в фильме «Завещание Сталина»
11.40 «Среда». Экологическая программа
12.00 «Сегодня»
12.20 Мультсериал «Ну, погоди!»
12.30 «Старый телевизор» вспоминает: «Колье Шарлотты»
14.00 «Сегодня»
14.20 «Арина». Программа А. Шараповой
15.10 Мультсериал «Ну, погоди!»
15.20 «Сегодняшко». «Красная стрела»
16.00 «Сегодня»
16.30 Мир приключений и фантастики. «Конан» (США)
17.25 «Живые новости»
17.35 Мультфильм
17.45 «Карданный вал»
18.00 «Сегодня»
18.30 «Сегодняшко»
19.10 Сериал по пятницам. «Шериф из преисподней» (США)
20.00 «Сегодня»
20.30 «Желтые страницы» (ТВ-МОСТ)
20.35 Мир кино. Чарльз Бронсон, Эллен Баркин и Киану Ривз в остросюжетном фильме «Акт мести» (США)
22.10 «Большие деньги»
22.25 «Домино» (ТВ-МОСТ)
22.35 «Желтые страницы» (ТВ-МОСТ)
22.40 «Грани». Информационно-аналитическая программа (ТВ-МОСТ)
23.00 «Сегодня»
23.35 Герой дня
23.50 Цвет ночи. Ален Делон в детективе «Плюшевый мишка» (Италия-Франция)
1.30-02.00 Премьера НТВ. «Криминальная Россия». «Побег из «Крестов», 1 серия

V ПРОГРАММА

Телекомпания ТВ-3

9.00 Сериал «Верность любви». 27-я серия
10.00 «Из жизни женщины»
10.30 Сериал «Она написала убийство»
11.30 Фильм «Боль любви»
13.30 Ток-шоу А.Караулова «Момент истины»
14.00 Мультсериал «Легенда о Белом Клыке». 5-я серия
14.30 Сериал «Тихие воды». 52-я серия
15.30 Мультсериал «Приключения Папируса». 5-я серия
16.00 Мультсериал «Мишка Педдингтон»
16.30 Сериал для подростков «Космические приключения». 11-я серия
17.00 «Нэнси Дрю и ребята Харди». 9-я серия
17.30 Сериал «Верность любви». 27-я серия
18.30 Авторская программа А.Караулова «Ворованный воздух». Евгений Лебедев
19.00 «Из жизни женщины»
19.30 Сериал «Она написала убийство»
20.30 «Азиатский связной». «Отголоски страсти». Часть 2-я
21.30 Сериал «СиКвест». 12-я серия
22.30 Музыкальный антракт «Глобальные новости». Астрологический прогноз Павла Глобы
22.45 Драма «Куперстоун» (США, 1992 .г.) Режиссер Чарльз Хайд. В ролях: Алан Аркин, Грехем Грин, Джош Чарльз, Эд Эллин-мл., Рол Дули
0.30 .»Лучшие матчи НХЛ»
1.40-02.10 Авторская программа А.Караулова «Ворованный воздух». Евгений Лебедев

СУББОТА, 6 МАРТА

I ПРОГРАММА

8.00 Тайны Востока в фильме «И еще одна ночь Шахерезады»
9.15 История любви в мультфильме «Дарю тебе звезду»
9.30 Слово пастыря. Митрополит Кирилл
9.45 Домашняя библиотека
10.00 Новость дня
10.15 Программа «100%»
10.45 «Утренняя почта» с Юрием Николаевым
11.20 Смак
11.40 Возвращение Третьяковки. История одного шедевра
12.05 «Нелегальный визит в Россию».
12.35 История любви в мультфильме «Василиса Прекрасная»
13.00 Возраст любви. С.Никоненко, Л.Полищук в фильме «Если можешь, прости...»
14.20 В мире животных
15.00 Новости
15.15 Л.Вайкуле, В.Леонтьев, И.Аллегрова и другие в концерте «Песни Игоря Крутого». Часть 1-я.
17.00 Умники и умницы
17.25 Как это было. «Взлет и гибель советского Голливуда». 1936 год.
18.10 Новости (с сурдопереводом)
18.30 Серебряная серия. История любви в фильме Франко Дзеффирелли «Ромео и Джульетта.» 1-я и 2-я серии.
21.00 Время
21.40 Сериал «Секретные материалы» («X-files»)
23.20 Новости
23.35 Программа передач

II ПРОГРАММА

Канал «Россия»

8.00 «Витамин роста». «Карпуша». «Петух и боярин». Мультфильмы.
8.25 Фильм для детей «Сто радостей, или Книга великих открытий».
9.35 «Молодильные яблоки». Мультфильм.
10.00 ДОБРОЕ УТРО, СТРАНА!
10.35 «Сто к одному». Телеигра.
11.20 «Любовь с первого взгляда».
11.45 ПОДИУМ Д'АРТ.
12.15 «Золотой ключ».
12.30 «Домашние хлопоты с Натальей Варлей».
13.00 «Неделя в Санта-Барбаре». Телесериал.
14.00 ВЕСТИ.
14.30 НЕДЕЛЯ ВЛАСТИ.
14.55 «С девяти до восемнадцати». Мультфильм.
15.05 Рутгер Хауэр, Настасья Кински, Питер О'Тул в фильме «В лунную ночь» (Италия-Франция).
17.00 Юбилей Татьяны Шмыги в театре оперетты.
18.00 МОЯ СЕМЬЯ

ТВК представляет

19.00 Губернские новости

Канал «Россия»

20.00 ВЕСТИ.
20.30 Грета Скакки в мелодраме «Эмма» (Великобритания).
22.35 «Поет Юлиан». Передача из ГЦКЗ «Россия».
0.15 «Смерть и дева». Художественный фильм.

III ПРОГРАММА

Телекомпания NTSC

6.00 Программа передач
6.05 «Доска» «День за днем»
7.45 «Доска» Юмористический сериал «Третья планета от Солнца» 40,41 с.
8.35 «Радио-хит»
9.35 «Новости дня»
10.05 «Доска»
10.10 «Новости NTSC»
10.35 «Без комментариев»
10.40 «10 вопросов NTSC»
11.05 Сериал «Lexx II» «Золотые серии»
12.00 «Доска»
12.05 Дорожный патруль
12.20 Утро продленного дня. М/с «Сказки братьев Гримм»
12.45 Сериал «Флиппер III» 20 с.
13.35 Сериал «Таинственный остров» 14с.
14.00 «Star Старт»
14.45 Путешествия с «Национальным географическим обществом» «Долина десятитысячных дымов»
15.40 Диск-канал
16.10 «Доска» «Те, кто»
16.25 Сериал «Зов убийцы» «Незначительный мотив»
17.25 «Шоу Бенни Хилла»
18.25 «Доска»
18.30 «ОБОЗ»
19.25 «Скандалы недели»
19.55 А.Баталов, В.Редгрейв, М.Булгакова в фильме «Похороны Сталина»
21.50 «Доска»
21.55 Программа передач

IV ПРОГРАММА

«Студия «Алеко»

7.30 «Европа сегодня». Тележурнал («Немецкая волна»)
8.00 Наше кино. Детектив «Наградить (посмертно)»
9.30 «Сегодня»
10.15 «Домино» (ТВ-МОСТ)
10.25 «Желтые страницы» (ТВ-МОСТ)
10.30 «Грани». Информационно-аналитическая программа (ТВ-МОСТ)
11.00 Телеигра «Пойми меня»
11.30 «Темная сторона Луны». Музыкально-информационная программа
11.45 «Криминал»
12.00 «Сегодня»
12.15 Профессия - репортер
12.30 «Своя игра»
13.00 «Впрок»
13.30 Спросите Лившица...
14.00 «Сегодня»
14.15 Сериал по выходным. «Она написала убийство» (США)
15.10 Суд идет. «Дело о квартирных махинациях»
16.00 «Сегодня»
16.20 «Русский век». Олег Романцев в беседе с Андреем Карауловым
17.00 Российский хоккей на НТВ. «Металлург» (Магнитогорск) - «Динамо» (Москва)
19.30 «Герой дня без галстука»
20.00 «Сегодня»
20.30 «ТВ-МОСТ» и «АВ Премьер» представляют: «Звезды мирового футбола». Документальный сериал
21.05 Премия «Оскар». Анук Эме и Жан-Луи Трентиньян в фильме Клода Лелуша «Мужчина и женщина» (Франция)
23.00 «Сегодня»
23.45 Наше кино. Ирина Селезнева и Леонид Ярмольник в комедии Аллы Суриковой «Московские каникулы»
1.30-02.15 «Футбольный клуб»

V ПРОГРАММА

Телекомпания ТВ-3

8.00 Игра «Хрустальный лабиринт» «Женское руководство по неверности». 3-я серия
10.00 Мультсериал «Крот и его друзья»
10.30 «Удивительные животные». 18-я серия
11.00 Фильм «Соловей» (СССР, 1977 .г.) Режиссер Надежда Кошеверова. В ролях: Светлана Смирнова, Юрий Васильев, Александр Вокач, Зиновий Гердт, Николай Трофимов, Александр Демьяненко
12.40 Мультфильм «Тараканище»
13.00 «Открытые небеса». Документальный фильм из рубрики «Кино о кино» «Голливуд», 2-я серия. «Начало всех начал»
14.00 Мультфильм «Пастушка и трубочист»
14.30 Игра «Хрустальный лабиринт»
15.30 «Европейская футбольная неделя»
17.00 Комедия «Все любят Реймонда»
17.30 Приключения на ТНТ. «Зов». 13-я серия (заключительная)
18.30 Мультфильмы «Седой медведь «, «Жил у бабушки козел»
19.00 «Суета вокруг рояля»
19.30 «Женское руководство по неверности». 3-я серия
20.30 «Рестлинг на ТНТ». Передача 3-я
21.30 Сериал «СиКвест». 13-я серия.
22.30 «Глобальные новости». Астрологический прогноз Павла Глобы
22.35 Передача о кино «35 мм». Ведущая Анна Самохина
23.05 Сказка для взрослых «Колдовская любовь» (Франция, 1996 г.) Режиссер Рене Манзор. В ролях: Ванесса Паради, Жиль Беллоуз, Жан Рено, Жанна Моро
1.05 «Встреча с...» Филипп Киркоров. «Я не Рафаэль»
2.05-02 .35 Комедия «Все любят Реймонда»

ВСЕ услуги и товары,
рекламируемые в газете
«КУЗБАСС»,
подлежат ОБЯЗАТЕЛЬНОЙ СЕРТИФИКАЦИИ.

ВОСКРЕСЕНЬЕ, 7 МАРТА

I ПРОГРАММА

7.45 Тайны Востока в фильме «Новые сказки Шахерезады». 1-я и 2-я серии
10.00 Новости
10.15 «Непутевые заметки» Дм.Крылова
10.30 Пока все дома
11.10 Утренняя звезда
11.55 Крестьянские ведомости
12.25 Играй, гармонь любимая!
12.55 Возраст любви. Рассудите нас, люди. Фильм «Молодые»
14.25 «Каламбур». Юмористический журнал
14.55 Программа передач
15.00 Новости (с сурдопереводом)
15.15 Песни Игоря Крутого. Концерт. Часть 2-я.
17.00 Эдита Пьеха в программе «Женские истории»
17.30 Золотая серия. Е.Сафонова и С.Жигунов в фильме «Принцесса на бобах» (1997г.)
19.40 Москва. ОРТ. Праздничный концерт, посвященный Международному женскому дню
21.00 Время
21.50 Продолжение праздничного концерта
23.20 Новости

II ПРОГРАММА

Канал «Россия»

8.00 ЛАУРЕАТЫ ОТКРЫТОГО ФОРУМА ТЕЛЕВИДЕНИЯ РОССИИ «ЛАЗУРНАЯ ЗВЕЗДА»: ГОД 1998. Документальный фильм С.Азимова и С. Русакова «Дом на обочине» (Казахстан).
8.25 Промо.
8.30 «Служу Отечеству!».
9.00 «Трое на острове». «Летели два верблюда». Мультфильмы.
9.30 «Почта РТР».
10.00 ДОБРОЕ УТРО, СТРАНА!
10.30 САМ СЕБЕ РЕЖИССЕР.
11.00 «АНШЛАГ» ПРЕДСТАВЛЯЕТ.
11.30 «Городок». Развлекательная программа.
12.00 РУССКОЕ ЛОТО.
12.40 «Мир книг с Леонидом Куравлевым».
13.00 «Неделя в Санта-Барбаре». Телесериал.
14.00 ВЕСТИ.
14.30 ФЕДЕРАЦИЯ.
15.10 ПАРЛАМЕНТСКИЙ ЧАС.
16.10 «Закон и порядок». Телесериал (США).
17.00 ДИАЛОГИ О ЖИВОТНЫХ.
18.00 СТАРАЯ КВАРТИРА. Год 1980-й. Часть 2-я.
19.00 СОВЕРШЕННО СЕКРЕТНО.
20.00 «К-2» ПРЕДСТАВЛЯЕТ: Программа Ивана Дыховичного «Уловка-22».
20.55 Промо.
21.00 ЗЕРКАЛО.
21.55 Промо.
22.00 ПРЕМЬЕРА НА РТР. Гвинет Пэлтроу и Джон Ханна в комедии «Осторожно: двери закрываются» (Великобритания).
23.45 «Дежурная часть».
0.10 КИНОЗАЛ «К-2». Психологическая драма Марко Беллокьо «Принц Гомбургский» (Италия).

III ПРОГРАММА

Телекомпания NTSC

6.00 Программа передач
6.05 Диск-канал
6.40 Программа А. Политковского
7.10 Документальный сериал «Красная полоса»
8.20 «Доска» Т/с «Красотка» 1-4 с
12.05 «Дорожный патруль»
12.20 Утро продленного дня. Мультфильмы
12.50 Мультсериал «Сказки братьев Гримм»
13.10 Сериал «Флиппер III» 21 с.
14.00 Сериал «Таинственный остров» 17 с.
14.25 Диск-канал
15.00 Ток-шоу «Я сама» «Что в нас пугает мужчин?»
16.00 «Шесть новостей недели»
16.30 «Star Старт»
17.15 «О.С.П.-студия»
18.10 Сериал по выходным «Хроники молодого Индианы Джонса»
19.00 «КВН-чик»
19.30 «СВ-шоу»
20.00 «Слоенка «Party»
20.30 Роберт де Ниро, Джеймс Вудс в фильме «Однажды в Америке»
0.30 «Плэйбой»
1.55 Программа передач

IV ПРОГРАММА

«Студия «Алеко»

8.00 Наше кино. Марина Ладынина в музыкальной комедии «Богатая невеста»
9.30 «Сегодня»
10.15 Мир кино. Збигнев Цибульский в остросюжетном фильме Анджея Вайды «Пепел и алмаз» (Польша)
12.00 «Сегодня»
12.25 «ТВ-МОСТ» и «АВ Премьер» представляют: «Звезды мирового футбола». Документальный сериал
12.50 «Впрок»
13.10 Телеигра «Попади в кадр»
13.40 Наталья Линичук и Геннадий Карпоносов в фильме «Ледовая легенда»
14.10 Мир кино. Стефан Одран и Биби Андерсон в фильме «Пир от Бабетты» (Дания)
16.00 «Сегодня»
16.15 Наше кино. Михаил Кокшенов, Борис Щербаков и Любовь Полищук в комедии «Третий не лишний»
17.40 Мультсериал «Ну, погоди!»
18.00 «Сегодня»
18.20 «Арина». Программа А. Шараповой
19.05 «Страна советов» (ТВ-МОСТ)
19.15 Наше кино. Клара Белова, Андрис Лиепа и Даниэль Ольбрыхский в фильме «Короткое дыхание любви»
21.00 «Итоги»
22.05 «Итого» с Виктором Шендеровичем
22.25 Мир кино. «Ее звали Никита». «Последняя ночь» (Канада-США)
23.20 Последний киносеанс. Шэрон Стоун и Майкл Дуглас в триллере «Основной инстинкт» (США)
1.35-02.00 Криминал. «Чистосердечное признание»

V ПРОГРАММА

Телекомпания ТВ-3

8.00 Игра «Хрустальный лабиринт» «Супруг Ее Превосходительства» (Франция, 1990 г.), 1-я серия
10.00 Мультсериал «Крот и его друзья»
10.30 «Удивительные животные». 19-я серия
11.00 Фильм «Медовый месяц» (СССР, 1956 г.) Режиссер Надежда Кошеверова.
12.45 Мультфильм «Сладкая сказка»
13.00 «Открытые небеса». Документальный фильм из рубрики «XX век: люди, события, судьбы» «Гений Игоря Сикорского»
14.00 «Пытливые умы». 1-я серия
14.30 Игра «Хрустальный лабиринт»
15.30 «Суперхоккей. Неделя НХЛ»
16.30 «Футбольный клуб»
17.00 Комедия «Все любят Рэймонда»
17.30 «Дом с привидениями». Передача 10-я (заключительная)
18.30 Мультфильмы «Хвосты», «Варежка»
19.00 «Стриж и другие...»
19.30 «Супруг Ее Превосходительства». 1-я серия
20.30 «Встреча с...» Группа «Браво»
21.30 Сериал «СиКвест». 14-я серия
22.30 «Однажды вечером»
23.30 Кабаре «Звездная вечеринка»
0.30 «Глобальные новости».
0 35-01 .05 Комедия «Все любят Реймонда»

СДАЮТСЯ В АРЕНДУ
теплые складские помещения с подъездными путями.
Обращаться по тел.: 28-67-98, 28-77-10.

Скоро в продаже в киосках "Информпечати" и в магазинах компьютерных программ мультимедийный электронный справочник на CD-ROM

"ТОРГОВО-ПРОМЫШЛЕННЫЙ КОМПЛЕКС КУЗБАССА"

На его красочных страницах Вы найдете:
- информацию о предложениях фирм и организаций Кузбасса и регионов "Сибирского соглашения"
- популярную периодику за 1998 г., в том числе газеты "Кемерово", "Кузбасс", "Наша газета"
- нормативные документы Законодательного собрания области, Кемеровского Совета народных депутатов, распоряжения областной и местных администраций.

Гибкая система поиска, удобная гипертекстовая среда, доступная цена — безусловно повысят эффективность Вашего труда.

Спрашивайте компакт-диск в киосках и по тел. 36-29-06

Компания "Мега"

ДОМ КИНО «МОСКВА». **Большой зал.** Майкл Дуглас в психологическом триллере с элементами боевика ИГРА (13-30, 15-40, 17-50, 20).

«АВРОРА». Триллер УПЫРЬ (Россия) (13, 15, 17, 19).

«ЮБИЛЕЙНЫЙ». Фильм-фантастика ПОДЪЕМ С ГЛУБИНЫ (14, 16, 18, 20).

«КОСМОС». РОМЕО И ДЖУЛЬЕТТА (США) (15, 17, 19). В главной роли Леонардо ди Каприо. Приключенческий фильм ЧЕЛОВЕК В ЖЕЛЕЗНОЙ МАСКЕ (США) (14, 16-30, 19-15)

ЦИРК. С 30 января по 28 февраля ДИНАСТИЯ ЗАПАШНЫХ. Тигры, лошади, медведи, обезьяны, клоуны Фома да Ерема и сюрпризы. Начало представлений: в пятницу — в 18 час., в субботу и воскресенье — в 12 и 16 час. Тел. 52-23-12.

ИНФОРМАЦИЯ ДЛЯ ВАС

Тел. 52-02-10.

Все товары и услуги подлежат обязательной сертификации.

МЕНЯЮТ

В ОБЛАСТИ

2-комн. квартиру в Таштаголе (общ. пл. 55,5 кв. м., кухня 9 кв. м, недалеко небольшой огород) — на 1-комн. кв. в Кемерове. Тел. в Кемерове 52-24-38, спр. Наташу.

ПРОДАЮТ

Радиаторы отопления чугунные. Доставка. Возможна установка. Тел. 25-38-98.

2-комн. квартиру (1 этаж) на телецентре. Тел. 55-02-34.

Киоск (2х3) на вывоз. Тел. 21-53-97.Запчасти на автомобиль «Дэу-Нексия»: передний бампер, задние фонари, подушки на двигатель, молдинги бампера, температурный датчик, вентилятор охлаждения. Возможен заказ. Тел. 53-20-13.

Тракторы «Т-70», «Т-25М», автомобили «УАЗ-469», «ЗИЛ-164», «ГАЗ-66». А также продуктовую будку, сварочный аппарат ТД-300. Недорого. Обращаться по адресу: с. Треща Топкинского района, тел. 91-4-11.

А/м «ВАЗ-21099» 1995 г. вып. (сигнализация, автомагнитола «Пионер»), цвет «граната». Тел. 31-79-68, с 10 до 15 часов.

Магазин, отдельно стоящее здание. Тел.: 21-48-25, 4-27-96.

4-комн. квартиру улучш. планир. в Ленинск. районе («большая трапеция», площадь 55/80 кв. м, 2 эт. 9-эт. дома, кухня 9 кв. м). Тел. 73-15-09.

Или поменяю на квартиру а/м «Мазда-626» 1993 г. вып., цвет «серебристый металлик» (круиз-контроль, ABS, эл. люк, электропакет, сигнализация), в отличном состоянии. Тел. 379-777

А/м «ВАЗ-21047» новый. Тел. в г. Мариинске (8-243) 2-30-48.

Автомобиль «Хундай-Акцент» в аварийном состоянии, пробег 24 тыс. км, или поменяю на а/м «ВАЗ», «УАЗ». Тел. (8-245) 3-08-30.

А/м «Форд-Таурус» 1996 г. вып. (все опции). Возможен обмен на а/м «ВАЗ», снегоход, водный мотоцикл. Тел. 21-29-15.

Микроавтобус «Делика» (дизель турбо 4 ВД), черного цвета, в хорошем состоянии, или поменяю на а/м «Урал», «КамАЗ» повышенной проходимости. Тел. посредника в г. Кемерово 73-03-48.

Холодильники «Бирюса», цена 1100 руб., подушки, покрывало, коврики гобеленовые, стулья — 4 шт. по 50 руб., а также сапоги женск. зимние черного цвета — 160 руб., светлого — 300 руб. Обращаться по адресу: бульвар Строителей, 20, кв. 403, с 14 до 18 час., ежедневно.

КУПЯТ

«К-700», «МТЗ» и др. Тел. 30-40-98.

1-комн. квартиру на «Радуге» без посредников, не дороже 80 тыс. руб. Оформлю документы. Тел.: раб. 21-07-55, дом. 53-17-31.

РАЗНОЕ

Грузоперевозки на а/м «КамАЗ», «ЗИЛ», «ГАЗ», «Газель», «Мазда» по городу, в Новосибирск и дальше, 1-20 тонн. Срочно и по разумным расценкам. Тел. 31-10-61, круглосуточно. (Лицензии №758, 6975, 111, 8183 РТИ).

Юридические услуги: представительство в судах, консультации для граждан, регистрация и перерегистрация предприятий, услуги предприятиям. Тел. 36-31-03. Свид. № 4263.

ООО «Уфалей» реализует памятники из мраморной крошки, мрамора и гранита всех цветов (можно с установкой). Имеется отделочный материал для каминов. Обращаться в приемный пункт на площади Пушкина, ул. Орджоникидзе, 2а. Тел. 53-63-47.

Организация реализует кирпич «Сибит» размером 600 x 150 x 250. Информация по телефону 25-59-32.

Ремонт холодильников на дому. Тел. 28-70-71, пейджер 35-10-10, №6109. (Свид. №7264 АЛР).

Топливная аппаратура Ногинского завода. Улица Баумана, 55, ЗАО «Кузбасспрецизион» (2-й подъезд, 3-й этаж).

БЛАГОДАРЯТ

Совет ветеранов медицинских работников Центрального района г. Кемерово благодарит главных врачей Кочкину Тамару Васильевну (ТМО-1), Кобу Валентину Ивановну (ТМО-8), Дубенского Юрия Федоровича (ГСП-1), Ликстанова Михаила Исаковича (ЦГКБ-3), Куприянову Татьяну Леонидовну (МСЧ-17), оказывающих помощь медицинским работникам, ушедшим на заслуженный отдых.

Выражаем глубокую благодарность коллективу ОАО «Горсеть» г. Кемерово, друзьям и близким, оказавшим помощь в организации похорон нашего дорогого Михайлова Александра Семеновича.

Жена, дети.

Сердечно благодарим руководство и коллектив ЗАО «Кузбасс-УАЗсервис» за оказанную помощь в организации похорон Авраменко Алексея Кирилловича.

Родные и близкие.

Приношу сердечную благодарность преподавательскому составу Кемеровского технологического института пищевой промышленности, кафедре «Технология металлов», «Кузбассэнерго» (отряд 103 ВОХР, команда №1), друзьям за помощь в организации похорон доцента кафедры «Технология металлов» Петушкова Евгения Федоровича.

Дочь.

ПРИГЛАШАЮТ НА РАБОТУ

Организация водителя с личным легковым автомобилем. Тел. 36-06-64.

Организация — водителя с автомашиной. Справки по тел. 28-96-59, в любое время.

ОАО «Завод стройдеталей» — формовщика, аппаратчика, сварщика, бульдозериста. Тел. 25-63-71.

Организация — аппаратчиков и слесаря КИП, знакомых с переработкой пластмасс. Тел. 28-85-32, с 9 до 10 час.

Организация — автослесаря-сварщика. Тел. 51-76-79.

ООО «Фитопантокор» — в с. Березово (аптека) провизора, фармацевта. Доставка на работу транспортом фирмы. Тел. 36-06-64. Главного бухгалтера, продавца. Тел. 4-25-30, звонить с 10 до 12 часов.

Проектировщика с высшим образованием, имеющего опыт работы в строительстве. Тел. 25-23-86.

ОМЗ «Кемеровомебель» — фрезеровщика (2 человека), шлифовщика (1 чел.), термиста ТВУ (1 чел.), заточника по дереворежущему инструменту (1 чел.), слесаря-ремонтника 4-5-го разрядов. Оплата сдельно-премиальная. Тел. 28-89-30.

Администрация учреждения ИЗ-39/1 УИН Кемеровской области — мужчин в возрасте до 40 лет, физически здоровых, служивших в Вооруженных Силах, со средним образованием на должность младших инспекторов отдела режима и охраны. Принятым на службу гарантируются: заработная плата от 800 рублей; ежегодный оплачиваемый отпуск продолжительностью 30 суток с бесплатным проездом к месту проведения отпуска и обратно; ежегодная денежная компенсация в размере средней стоимости путевки на санаторно-курортное лечение, а членам семьи — 50 проц. ее стоимости, оплата жилой площади и коммунальных услуг, а также электроэнергии в размере 50 проц.; стаж для начисления пенсии — полтора года за один год службы. Право на пенсию пользуются прослужившие 20 лет в льготном исчислении, независимо от возраста, бесплатный проезд по территории РФ всеми видами общественного транспорта, освобождение от подоходного налога с зарплаты. При себе иметь: паспорт, трудовую книжку, военный билет, аттестат об образовании или диплом, характеристику с последнего места работы. Обращаться по адресу: г. Кемерово, пр. Кузнецкий, 174. Проезд автобусами №4, 8, 11 до остановки «Насыпь», трамваем №5, авт. №6, 7, 17 до остановки «Авторемзавод». Тел.: 28-90-88, 28-85-92, 28-90-88, 28-18-29.

НАСОСЫ
К, СМ, ЭЦВ, Д, ЦНСГ, ВКС, НМШ, ВВН, Ручеек
ЭЛЕКТРОДВИГАТЕЛИ
общепромышленные, взрывозащищенные
г. Кемерово, Советский проспект, 12. Тел. 36-54-93.

Коллектив и администрация ОАО «Кузбассзернопродукт» глубоко скорбят по случаю кончины технического директора

ВЕРЕСА
Бориса Ивановича

и выражают искреннее соболезнование родным и близким покойного.

Коллективы издательско-полиграфического предприятия «Кузбасс» и редакции газеты «Кузбасс» выражают искреннее соболезнование главному инженеру ИПП «Кузбасс» В. В. Уманскому в связи с кончиной его матери

Анны Вениаминовны.

продолжение темы

Быть ли Кузбассу вечным заемщиком?

Тема, к которой мы сейчас возвращаемся, не единожды звучала на страницах «Кузбасса». Последняя публикация была помещена 5 января под заголовком: «А не начать ли Кузбассу с лаптей?» Речь в ней, напомним, шла о развитии в области перспективной отрасли — пчеловодства и создания на этой базе десятков и даже сотен новых рабочих мест для горняков закрытых шахт «Бутовская» и «Северная». Кстати, идея создания комплексных пчеловодческих бригад исходит от самих бывших шахтеров.

Готовя к печати упомянутый материал, его автор надеялся в первую очередь на то, что изложенные в нем факты будут услышаны в соответствующих инстанциях власти, которые и окажут заинтересованную поддержку в становлении нового дела. Все эти инстанции в статье, кстати, были упомянуты. Но результат получился обратный: начальники, как всегда, дружно промолчали. Зато в редакцию хлынули письма и телефонные звонки от читателей. Выходит, простому люду поднятые проблемы куда ближе, чем облеченным властью чиновникам.

О чем же болит душа у людей?

«Не дайте погаснуть лучу надежды»

(А. Г. Тулееву, редакции газеты «Кузбасс»).

Обращается к вам дипломированный зоотехник-пчеловод, преподаватель Кемеровского СХИ Березин Николай Михайлович. Причиной, побудившей написать это письмо, стала публикация «А не начать ли Кузбассу с лаптей?» Окончил я Башкирский сельхозинститут и вот уже четверть века работаю в пчеловодстве нашей области. На моих глазах шел его расцвет, а сейчас с горечью вижу, как оно гибнет. В 60-70-е годы только в общественном секторе было до ста тысяч пчелосемей, сейчас их осталось около 20 тысяч, хотя наши условия позволяют содержать и 300, и 400 тысяч пчелиных колодок. И получать мед, качество которого много лучше любого другого.

Разобщенность пчеловодов, отсутствие контроля за их деятельностью привели к тому, что эпидемиологическая обстановка в пчеловодстве области с каждым годом ухудшается, распространяются новые заболевания пчел. Бесконтрольный завоз южных пород пчел привел к тому, что у нас практически не оказалось в чистоте среднерусских. Областная контора пчеловодства не в состоянии изменить что-либо, так как она стала полным банкротом.

С появлением программы В. Н. Федорова по созданию в Кемерове апифитоцентра и развитию на его базе крупных пчелоферм промышленного типа появился и луч надежды на возрождение пчеловодства.

Кабинеты апитерапии в Кемерове уже действуют и создаются новые, но пока в них лечат только пчелоужаливанием, так как врачи не берут на себя ответственность за использование меда, производимого на пасеках области, так как невозможно проконтролировать его качество. Существующая система контроля не дает никакой гарантии от фальсификации меда, его чистоты, качества и безвредности для здоровья человека. Единственный путь обеспечения высококачественной, дешевой лечебной пчеловодной продукцией — создание пчелоферм промышленного типа с применением новых технологий. На таких фермах специалисты апифитоцентра смогут осуществлять полный контроль по всей цепочке — от цветка до больного. Создание крупных пчелоферм позволит также обеспечить шахтеров рабочими местами, а из области не будут вывозиться деньги, потраченные на закупку меда в Алтайском крае, Новосибирской области, в Подмосковье, Белоруссии и даже в Болгарии.

Начать внедрение данной программы можно с создания на территории Кемеровского района первой пчелофермы промышленного типа на 2-3 тыс. пчелосемей с выходом меда 50-60 тонн в год и привлечением для работы на ней до ста шахтеров. Эта пчелоферма станет базой для организации подобных ферм по всей области, базой обучения и создания племенного ядра среднерусской породы пчел.

Но вновь уходит время, если сейчас не поспешить, то потеряется еще один год. Поэтому нужно приступить к изготовлению ульев, платформ, чтобы в конце весны закупить племенных пчел, начать производить мед и зарабатывать деньги. И ведь для этого уже все есть: рабочие руки, специалисты для обучения, опытные пчеловоды для руководства бригадами, база для производства ульев и платформ. Дело осталось за малым — утвердить программу и оказать первичную помощь.

Аман Гумирович, убедительно просим вас помочь довести начатое дело до конца. Было бы лучше, чтобы внедрение данной программы было поручено ее автору — апифитоцентру. Потому что есть опасение: если реализация программы будет идти через департаменты, а их четыре, то мы не дождемся ее выполнения. От них нужна лишь соответствующая поддержка и помощь в организации. Словом, помочь можете только вы, Аман Гумирович. Не дайте погаснуть лучу надежды.

С уважением
Н. БЕРЕЗИН.

Еще не вечер...

Здравствуйте, уважаемая редакция газеты «Кузбасс»! Вы опубликовали актуальнейшую статью о развитии промышленного пчеловодства, о трудоустройстве оставшихся не у дел шахтеров. Вот что я думаю по всем этим делам.

Меняются общественно-экономические уклады в России, не меняется лишь уродливый атавизм чиновника, его равнодушие к делам и заботам простых людей, к судьбам шахтеров, как в нашем случае с «Бутовской», «Северной». За 75 лет насильственной урбанизации крестьянское население России низведено до 10 процентов, за это время «выпестован» многомиллионный Его Величество рабочий класс, от которого сегодня реформаторы в шоке. Они не знают, как с ним быть, что с ним делать. Этот колосс труда сегодня не востребован. В городах его не занять работой, не прокормить.

Но есть же путь решения проблемы! И подсказывают его сами же рабочие: выпустите нас на свободные российские земли, туда, где жили наши деды. Но не с голыми руками, а компенсируйте то, что у крестьян в свое время было изъято. Т.е. начинается спонтанная реурбанизация населения.

Однако почему поперек этой дороги нынче встали МВФ и российское чиновничество различных мастей? Причина лежит на поверхности: для МВФ, и главным образом США, гипертрофированный рабочий класс — мощнейшее орудие закабаления России. Ей не дают малейшей возможности занять этот колосс труда. Россию загоняют в долговую петлю, превращают в вечного заемщика. Потому ждать от МВФ и чиновничества России помощи в становлении перспективных дел так же безнадежно, как стучать шахтерскими касками о московский Горбатый мост.

Вы только ознакомьтесь с мерами правительства и Центробанка РФ по стабилизации социально-экономического положения в стране. В разделе «Развитие агропромышленного комплекса» всего 11 пунктов (при нынешней-то порухе на селе!). С чего начинается каждый пункт — продолжить, обеспечить, повысить, расширить, укрепить, поддерживать, принять меры... Никакой конкретики, ни души, ни сердца. И поразительно то, что в этой кособокой программе нет даже намека на человеческий фактор, опоры на него. Этот человеческий фактор властям не нужен.

Стойте за себя, шахтеры «Бутовской» и «Северной», вы на верном пути. Еще не вечер. Чего хотите вы — того хочет Бог.

М. ПИРОГ.

г. Осинники.

Надежная нить в упряжке

Я — 1931 года рождения. Пчелами стал увлекаться с дошкольного возраста. Родители сочувственно отнеслись ко мне и купили улей пчел с книгой «Пчеловодство» Гусельникова. За прошедшие десятилетия накопил немалый опыт и знания. И вот провел эксперимент, к которому шел многие годы, — усыпил пчел не на секунды, не на минуты, не на часы, а на 196 дней, т.е. на всю зиму. Затем вывел их из этого состояния, пчелы нормально развились и продуцировали без всяких физиологических отклонений и гипертрофии органов.

Устройство и вся технология усыпления (анестезия) просты, но у пчел пробуждается функция их предков далеких геологических времен, когда они при неблагоприятных условиях впадали в анабиоз, как почти все насекомые. Еще в конце 18-го века крупнейший физик и биолог-экспериментатор, получивший мировую известность в области исследования анабиоза, Порфирий Иванович Бахметьев высказал мысль о возможности анабиоза пчел. С тех пор делалось немало попыток добиться у пчел длительного зимнего покоя без кормления их. Мне эксперимент удался.

Ясно, что непроизводительные потери корма в зимовку пчел очень огромны, значит, будет огромен и выигрыш при внедрении нового метода. Но неизмеримо с этой экономией другой выигрыш — жизненный потенциал пчел резко увеличивается. Особенно ценна эта сохранившаяся осенняя «молодость» в первые весенние погожие дни, когда идет бурное выделение нектара и пыльцы первоцветами. И еще: отпадает необходимость лечения пчел от варроатоза, в момент перехода пчелы в оцепенение сна клещ осыпается и погибает.

Зачем я все это пишу? Очень хочу, чтобы внедрение моего опыта в широкую практику началось в Кузбассе, на моих глазах. Но... Назначили мне прием к заместителю губернатора Дюдяеву, он заболел. Направили в пчелоконтору, где пообещали в первых числах ноября прислать на мою пасеку в Нижней Суете специалистов. Я их не дождался. Прошла зима, пропал целый опытнический пчеловодный год! Неужели еще крутиться-вертеться 100 лет вокруг этой уже решенной проблемы анабиоза пчел?

Я полностью осознавал глубину своей ответственности, когда обращался к губернатору за содействием. Понимал и понимаю, сколь тяжелое время переживает наш угольный бассейн с его неустроенностью трудовой жизни и быта населения. Но ведь жалко выпускать из рук то, что найдено! Это ведь тоже нить в упряжке к улучшению жизни.

В. ТРУХИН.

г. Березовский.

Петр и Екатерина занимались пчеловодством

(По абзацу из писем)

В нашем научном центре разработаны программы рационального использования нарушенных шахтами и разрезами земель. Мы знаем, как восстановить их биологическую ценность, создать на них сырьевую базу для пчеловодства, «конвейер» медоносов и лекарственных растений. Мы знаем, что и как надо сделать, чтобы бесхозные земли «заработали» и на экологию, и на экономику Кузбасса. Поддержите нас. Ведь программы нашего центра целиком вписываются и в областную программу рекультивации земель, и в программу развития пчеловодства. А в целом все это сыграет и на экологию, и на экономику Кузбасса.

Л. БАРАННИК,
заведующий отделением Кемеровского научного центра СО РАН, доктор ботанических наук.

Положение в пчеловодстве очень тревожное, но не безнадежное. И пока есть еще энтузиасты, им изо всех сил надо помочь возродить эту древнюю отрасль, издавна приносящую пользу хозяйственному укладу народа. Известно, что пчеловодством увлекались Петр I и Екатерина II. Тем, кто сегодня хочет создавать пчеловодство на промышленной основе, надо выдать беспроцентную ссуду, определить налоговые льготы, всячески поддерживать их. Благополучное сочетание всех этих добрых факторов приведет к быстрому подъему пчеловодства.

В. БУРНЫШЕВ,
член правления Осинниковского общества пчеловодов-любителей.

Полгода назад мы в своем отделении стали применять апитерапию. Пролечили за это время 240 больных (суставы, сосудистые заболевания, периферическая нервная система, ЛОР-патология и др.) Собраны за это время уникальные, я бы сказал, бесценные наработки. Есть что изучать, анализировать и распространять на благо людям. Но мы освоили только один перспективный процесс — пчелоужаливание. К нему теперь нам нужны высококачественные пчелопродукты, лекарственные травы. И по доступным для людей ценам. Сейчас мы их покупаем в различных регионах. Зачем? Платим деньги, не зная за что, когда можем все необходимое производить у себя под боком...

Г. БАХТАДЗЕ,
заведующий неврологическим отделением Центральной больницы Кемеровского района.

А едино мы не можем!

У вдумчивого читателя, наверное, возникли одни и те же вопросы: в чем загвоздка, на каком уровне пробуксовывает развитие перспективнейшего комплекса производств? Ведь тут в один кулак сжаты: пчеловодство, медицина, организация новых рабочих мест и многое-многое другое. Вернусь к предыдущей публикации «А не начать ли Кузбассу с лаптей?», на которую и пришли опубликованные и неопубликованные здесь отклики. Напомню: в той статье говорилось о том, что год назад губернатором подписан протокол поручений, в котором сказано: «Департаментам сельского хозяйства, охраны здоровья населения, по развитию и координации новых экономических структур, федеральной службе занятости и другим (все руководители были названы пофамильно) оказать помощь Кузбасскому апифитоцентру... по формированию областной программы... Программу предоставить на утверждение до 20.07.98(!) г.».

Кузбасский апифитоцентр выполнил поручение, другая сторона — департаменты — не сделала ничего.

И до сих пор. Даже после публикации статьи — ни слуху ни духу. Как вроде они, департаменты, их чиновники, и не существуют. Или спят до весны под анабиозом пчеловода Виктора Трухина из Нижней Суеты, сделавшего, может быть, мировое открытие в пчеловодстве. А может, МВФ вмешался в жизнь и нашего местного чиновничества, о чем с таким убеждением пишет Михаил Пирог. Кто тут разберет, что к чему...

— Действительно, не все так просто, подводит итог выступлениям наших читателей разработчик программы развития промышленного пчеловодства в нашей области, директор Кузбасского апифитоцентра Василий Николаевич Федоров, которому шахтеры «Бутовской» и «Северной» «подкинули» идею воссоединить развитие пчеловодства с их трудоустройством. — Чтобы системно спланировать действия и эффективно реализовать комплексную программу, нужно суметь сбалансировать интересы различных департаментов. Хотя бы названных выше. Они привыкли работать автономно. Каждый — сам за себя или сам на себя. А на единую задачу — не могут. Отсюда и все срывы, проволочки.

В заключение

Пришли в редакцию делегаты от бывших шахтеров. «Что делать? — спрашивают. — Ходим по кругу больше года и везде одно и то же слышим — сначала сочувствие, а потом ответ: это не моя проблема». Они и завтра придут, но будут говорить уже о бездействии власти, ее неспособности понимать и решать насущные проблемы занятости бывшего Его Величества рабочего класса. Скажут они и о переходе в оппозицию как о способе заставить прислушаться к их мнению. Людям надоело сидеть на рельсах и стучать касками, они просят работы. Да неужто у нас, кроме как в бандитизме да киллерстве, руки негде больше приложить?

Собраться бы всем — заинтересованным в развитии пчеловодства и не очень заинтересованным — да и расставить все точки над «i». Только и этому реальному шагу что-то мешает...

Анатолий ПАРШИНЦЕВ.

выборы-99

Блок назвал имена

(Окончание. Начало на 1-й стр.).

(14) в Ленинске-Кузнецком — директора института усовершенствования учителей Н. М. Голянскую; **(15)** в Ленинске-Кузнецком, Полысаеве и Ленинск-Кузнецком районе — гендиректора «Северокузбассуголь» С. И. Денисенко; **(16)** в Мариинске, Ижморском и Мариинском районах — директора ОПХ «Кийское» С. И. Миникаева; **(17)** в Междуреченске — гендиректора управления по благоустройству, транспорту и связи В. Н. Клековкина; **(18)** в Междуреченске, Мысках, Новокузнецком районе — директора Мысковской птицефабрики С. Н. Ковардакова; **(19)** в Новокузнецке — директора ПАП-2 В. К. Гуназова, **(20)** директора предприятия «Молодость Запсиба» Ю. М. Бычкова, **(21)** гендиректора завода металлоконструкций Н. Е. Крюкова, **(24)** директора детского дома № 74 З. Ф. Галину, **(25)** зампредседателя теркома углепрофсоюза Ю. Д. Луцкого; **(26)** в Осинниках и Новокузнецком районе — директора «Водоканала» С. В. Софронова; **(28)** в Прокопьевске — председателя теркома углепрофсоюза Ю. А. Кауфмана; **(30)** в Таштаголе, Калтане, Новокузнецком районе — председателя комитета ЗС области Н. М. Печенину; **(31)** в Юрге, Топках и Топкинском районе — замгубернатора Г. Т. Дюдяева; **(32)** в Юрге — первого замначальника арбитражного управляющего «Кузбассэнерго» А. А. Гребенникова; **(33)** в Промышленновском, Крапивинском, Ленинск-Кузнецком районах — председателя облпотребсоюза С. Г. Иткулова; **(34)** в Тяжинском, Тисульском, Чебулинском районах — директора совхоза «Пичугинский» В. К. Артемьева; **(округ 35)** в Анжеро-Судженске, Тайге, Яйском и Яшкинском районах — директора Тайгинского железнодорожного техникума А. Ф. Маслова.

Кандидатами блока в главы городов и районов стали: Белово — замглавы Г. П. Шатилов, Киселевск — глава города А. Н. Наумов, Ленинск-Кузнецкий — и. о. главы А. Г. Кочуев, Мариинск — глава А. С. Пронашко, Мыски — глава А. М. Кульчицкий, Осинники — глава С. Ф. Долгополов, Таштагол — глава В. Н. Макута, Топки — глава Г. И. Кунгурцев, Юрга — директор «Тепловых сетей» П. В. Ширшов, Беловский район — и. о. главы Г. В. Дашков, Яйский район — пенсионер В. М. Наборский, Яшкинский район — глава В. А. Шабанов.

Блок принял декларацию, главный смысл которой заключается в том, что «... в случае отхода от позиции «Избирательного блока А. Тулеева» считать долгом чести сложение с себя полномочий депутата Совета народных депутатов Кемеровской области первого созыва, главы муниципального образования».

Нужны честные и умные

Вчера состоялась первая встреча А. Г. Тулеева с кандидатами в депутаты областного Совета и кандидатами на пост глав администраций городов и районов от своего избирательного блока и руководителями их избирательных штабов.

А. Г. Тулеев подчеркнул, что главная задача избирательного блока А. Тулеева — провести в представительную власть Кузбасса и местного самоуправления честных, профессиональных, умных людей. Отбор кандидатур шел очень тщательно, это и понятно, так как в случае успеха им предстоит работать во власти четыре года. А. Г. Тулеев подробно рассказал о социально-экономической обстановке в Кузбассе, о мерах и планах, которые намечаются и реализуются в области.

Выборы, подчеркнул он, предстоят трудные, много прольется грязи на кандидатов, на каждом избирательном округе будет большая конкуренция. Но без уверенности в успехе, без кропотливой работы не может быть победы.

Программа передач радио Кузбасса по станции УКВ на волне 4.5 метра и по проводным сетям области

Понедельник, 1 марта

7.00 Программа передач. Погода.

7.04 Радиоканал «Переход». Хроника событий минувшей недели. «Диалог». Объявления. Реклама.

7.58 Погода.

8.00-8.10 Объявления (по горсети).

9.00-16.50 Профилактика на радиоузлах с проводным вещанием.

18.20 «Шанс». Реклама. Музыка.

18.35-19.00 «Местное время». Информационная программа. Погода.

Вторник, 2 марта

7.00 Программа передач. Погода.

7.04 Радиоканал «Переход»: Новости Кузбасса. Объявления. Реклама. «Три кита». Развитие ситуации на Запсибе. «Куда уходят бюджетные деньги?» Уголовное дело в ЖКХ Мариинска.

7.58-8.00 Погода.

12.10 —13.00 Радиоканал «Переход» — «Рандеву в 12.10»: «Заветная шкатулка». «Письма и песни».

18.20 «Шанс». Реклама. Музыка.

18.35-19.00. «Местное время». Информационная программа. Погода.

20.00-22.00 Радиоканал «Переход»: Новости Кузбасса. «Вечерний дозор»: Всемирному дню гражданской обороны посвящается... «Фронтовые письма».

Среда, 3 марта

7.00 Программа передач. Погода.

7.04 Радиоканал «Переход»: Новости Кузбасса. Объявления. Реклама. «Новые находки архивариуса» (обнаружены документы периода русско-японской войны). «Оздоровительный комплекс школы №94 г. Кемерово — уникальная образовательная программа».

7.58-8.00 Погода.

12.10-13.00 Радиоканал «Переход» — «Рандеву в 12.10»: К юбилею филологического факультета КемГУ. Рассказ о тех, кто делает студенческую газету «Статус ВО». «Беседы о духовном с отцом Владимиром, настоятелем Знаменского собора». Письма и песни.

18.20 «Шанс». Реклама. Музыка.

18.35-19.00 «Местное время». Информационная программа. Погода.

20.00-22.00 Радиоканал «Переход»: Новости Кузбасса. «Альбом» — музыка 60-х.

Пятница, 5 марта

7.00 Программа передач. Погода.

7.03 Радиоканал «Переход». Новости Кузбасса. Объявления. Реклама. «Регион». Радиоперекличка: Кемерово-Томск-Барнаул-Абакан.

7.58-8.00 Погода

12.10-13.00 Радиоканал «Переход». «Рандеву в 12.10»: К Международному женскому дню 8 Марта.

18.20 «Шанс». Реклама. Музыка.

18.35-19.00 «Местное время». Информационная программа. Погода.

Суббота, 6 марта

7.58-8.00 Погода.

8.10 Программа передач. Погода.

8.13 Кузбасс: итоги недели. Информационно-аналитическая программа.

8.51 Объявления. Реклама.

8.58-9.00 Погода.

17.00-18.00 По вашим письмам. Музыкальная программа.

На все вкусы

Крытый рынок Новокузнецка считается образцовым на юге Кузбасса.

По сравнительно приемлемым ценам новокузнечанам предлагается большой выбор мясопродуктов, овощей, фруктов, консервов, различных круп и приправ...

Фото **Анатолия Кузярина.**

г. Новокузнецк.

Администрация Кемеровской области

ПОСТАНОВЛЕНИЕ

Об объявлении конкурса на получение права добычи угля на участке Конюхтинском Березово-Бирюлинского каменноугольного месторождения

от 06.01.99 №2 **г. Кемерово.**

Руководствуясь Законом Российской Федерации «О недрах», Положением о порядке лицензирования пользования недрами, утвержденным постановлением Верховного Совета Российской Федерации от 15.07.92 №3314-1, Администрация Кемеровской области и комитет природных ресурсов

Постановили:

1. Выставить на конкурс право добычи угля на участке Конюхтинском Березово-Бирюлинского каменноугольного месторождения в Кемеровском районе.

2. Конкурс провести в срок до 12 апреля 1999 г.

3. Утвердить условия конкурса, согласованные в установленном порядке, и текст объявления в печати о проведении конкурса.

4. Определение победителя проводится Администрацией Кемеровской области и комитетом природных ресурсов по Кемеровской области из числа заявителей, получивших положительное заключение.

5. Контроль за исполнением постановления возложить на управление координации природоохранной деятельности и недропользования (Лоценюк Б.Г.) и комитет природных ресурсов по Кемеровской области (Баловнев В.П.).

Первый заместитель губернатора
С.В. БЕРЕЗНЕВ.
Председатель комитета природных ресурсов
В.П. БАЛОВНЕВ.

Утверждены постановлением Администрации области и комитета природных ресурсов по Кемеровской области от 06.01.99 №2

Условия конкурса на право добычи каменного угля подземным способом на участке Конюхтинском Березово-Бирюлинского каменноугольного месторождения

1. Участниками конкурса могут быть юридические лица (без участия иностранного капитала), являющиеся коммерческой организацией независимо от форм собственности, и физические лица (граждане России), занимающиеся предпринимательской деятельностью, зарегистрированные в Российской Федерации.

2. Победителю конкурса предоставляется право на добычу каменного угля на участке Конюхтинском Березово-Бирюлинского каменноугольного месторождения на условиях, определенных лицензией. Предоставляемый для целей недропользования участок недр имеет статус горного отвода.

3. Срок действия лицензии — 20 лет.

Минимальная производительность по добыче угля — 300 тыс. тонн в год.

При подготовке конкурсных материалов в расчете технико-экономических показателей освоения конкурсного объекта обосновать принятые для расчета уровни добычи угля.

Этапы освоения:

проектирование, начало строительства — 1999 год;

срок выхода на проектную мощность — 2001 год.

Отработка участка должна осуществляться в соответствии с проектом, утвержденным и согласованным в установленном порядке. После разработки и согласования проекта отработки условия об уроне проектных потерь, размерах ставок платежей за право добычи и документы, определяющие границы горного отвода для добычи, должны быть включены в лицензию.

4. Платежи при пользовании недрами:

разовый платеж — установить в размере 184 тысячи рублей — должен быть оплачен в течение 30 дней после получения лицензии;

регулярные платежи за право добычи — 3%;

в дальнейшем после выполнения проекта отработки ставки регулярных платежей за право добычи могут быть откорректированы в соответствии с утвержденной методикой определения эффективности разработки угольных месторождений для дифференциации регулярных платежей за право добычи угля в Кузбассе с внесением соответствующих изменений в лицензию;

отчисления на воспроизводство минерально-сырьевой базы — 5 процентов от стоимости реализованного полезного ископаемого;

лицензионный сбор за участие в конкурсе — установить 190 тысяч рублей.

5. Основные критерии определения победителя конкурса:

рациональное и комплексное освоение месторождения при наиболее эффективном решении вопросов охраны окружающей среды;

объем годовой добычи;

участие в решении социально-экономических вопросов города.

6. В случае сопоставимости технико-экономических показателей, представленных несколькими конкурсантами и отвечающих условиям конкурса, конкурс переходит в аукцион, победителем которого будет признан участник, предложивший наибольшую сумму разового сбора.

Порядок проведения конкурса

Для получения права на участие в конкурсе претендент должен в срок до 17.00 по местному времени 01.03.99 подать в Новокузнецкий филиал комитета природных ресурсов по Кемеровской области заявку на участие в конкурсе, оформленную в соответствии с пунктом 11.4 Положения о порядке лицензирования пользования недрами.

Заявка регистрируется и считается принятой после уплаты заявителем лицензионного сбора. Лицензионный сбор перечисляется на расчетный счет Новокузнецкого филиала комитета природных ресурсов по Кемеровской области: р/с 40503810826170100009 в городском сбербанке №2363 г. Новокузнецка, БИК 043209614, корреспондентский счет 30101810600000000614, ИНН 4216007750, код по ОКОНХ 97100, код по ОКПО 16724496, адрес: 654000, г. Новокузнецк, пр. Пионерский, 20.

После регистрации заявки заявителю предоставляется пакет геологической информации для расчета технико-экономических показателей освоения конкурсного объекта.

Срок представления расчетов технико-экономических показателей освоения конкурсного объекта — до 11.03.99.

Подведение итогов конкурса — 12.04.99.

Дополнительную информацию об условиях и порядке проведения конкурса можно получить в Новокузнецком филиале комитета природных ресурсов по Кемеровской области по телефонам:

(г. Новокузнецк — 3843) 44-19-32, 44-66-65, 44-47-04, 44-51-69.

память

Неизвестный Дьяков

Рассказывает вдова горношорского Бога погоды Нина Григорьевна ДЬЯКОВА

В 1925 году пятнадцатилетний Толя Дьяков опубликовал в журнале «Мироведение» свою первую научную статью — «Итоги наблюдений за метеорами».

В 1932 году Астрономическое общество Франции приняло его своим действительным членом.

В этом же году Анатолий Дьяков окончил астрономический факультет Одесского университета, а через некоторое время поступил на физико-математический факультет Московского университета.

Казалось, впереди его ждет прекрасное будущее и блестящая научная карьера.

И это будущее не заставило себя ждать: уже в 1935 году ему, осужденному по 58-й статье, предлагается место... штатного метеоролога Горшорлага.

В 1958 году Анатолий Витальевич Дьяков возглавил маленькую ведомственную метеостанцию в поселке Темиртау, призванную обслуживать Кузнецкий металлургический комбинат и все предприятия, входящие в его рудную базу. К слову «метео-» Дьяков добавил корень «гелио-». Так солнце стало эмблемой гелиометеорологической станции Горной Шории, а сам Дьяков — пионером гелиометеорологии как метода определения погоды в конкретном районе земного шара на конкретное время с помощью наблюдений за пятнами на Солнце.

В 1966 году Дьяков шлет телеграмму в посольство Кубы с предупреждением «об опасности появления очень сильного урагана в Карибском море в конце третьей декады сентября».

Его прогноз полностью подтвердился.

В 1972 году Указом Президиума Верховного Совета СССР Анатолий Витальевич Дьяков был награжден орденом Трудового Красного Знамени с экстравагантной формулировкой: «За успехи, достигнутые в увеличении производства зерна...»

Да, с его помощью хлеборобы Западной Сибири, Казахстана, Алтая и Урала действительно выращивали хорошие урожаи. Но его полувековая деятельность как ученого-практика, его достижения и успехи в области гелиометеорологии так и не были замечены и оценены в своем Отечестве.

В 1985 году Дьякова не стало.

Его научный труд «Динамика атмосферы», бывший смыслом всей его жизни, так и остался неопубликованным.

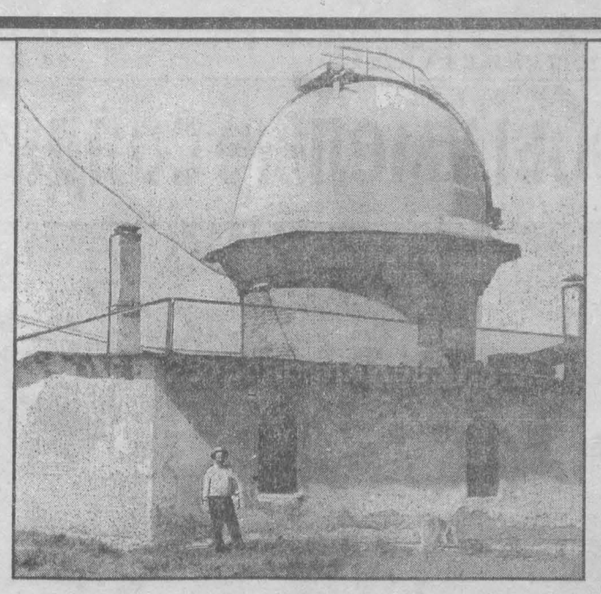

«Строится палочный социализм...»

— Нина Григорьевна, от Анатолия Витальевича вам, видимо, известно, как он оказался в Темиртау?

— В тридцать втором году Толя окончил Одесский университет и получил назначение в Ташкент, в астрономическую обсерваторию. И уж там он насмотрелся, какой ужас был: люди голодали, занимались людоедством, вот до чего их довели. Он тоже голодал, говорит, чуть не умер.

Решил уехать в Москву, да и математических знаний не хватало. Приехал, поступил в МГУ и однажды прочитал друзьям-студентам свой ташкентский дневник, где он описал весь кошмар строящегося в стране «палочного социализма» — так он его называл. Ну, и «настучали» на него. Пришли — он не запирался, показал дневник. Хорошо еще, к следователю такому попал, который его спросил, куда, мол, тебя направить. Толя сказал: «На строительство, в Сибирь». Привезли его в Мариинск, оттуда распределили в Горшорлаг.

«... вот сейчас сзади пулю получу...»

— Как ему удалось выжить в тех условиях?

— Он только год был на общих работах — строили на Учулене железную дорогу. Среди заключенных много было профессуры московской, ученых. Копали траншею, его назначили учетчиком. Каждое утро, как он рассказывал, вызывали из строя по десять человек — и все, этих людей никто уже не видел. И вот однажды вызывают его: «Дьяков, с вещами!» Он думал, что конец: «Простился со всеми. Слышу, в Темир будто отправляют. Иду и жду, что вот сейчас сзади пулю получу. Оглядываюсь — нет». И когда дошел он сюда — а здесь, в Темире, начальство находилось горшорлаговское, — они ему вдруг предложили заняться прогнозами погоды. Край, мол, неизученный... Конечно, он согласился! Было это в тридцать пятом году. И вот в этот домик, который мы позже обновили и башню-обсерваторию к нему пристроили, его тогда и поселили. Здесь по всей горе все два домика-то и было. В одном жили заключенные, которые работали в парниках, цветы выращивали для начальства, а в другом, где раньше обитал цветочник, Толя стал жить. С тех пор и занялся метеорологией.

Когда он свой срок — три года — отбыл, поехал по стране искать себе пристанище. Но узнал, что если кто по 58-й статье освободился, того нигде не пропишут. И вернулся обратно. Снова работать стал. И так 50 лет ровно наблюдал за погодой.

«Я вашу чушь распространять не буду!»

— Как вы с ним познакомились?

— Я работала техником радиоузла в Новокузнецке после окончания Новосибирского техникума электросвязи, а родители в Темиртау жили, огород садили. Хотелось поближе к ним, но на работу было трудно устроиться. Подвернулся случай — поменялись с одним мужчиной: он уехал на мое место в Новокузнецк, а я вместо него должна была пойти в радиоузел, но что-то испугалась. В это время как раз Дьякову на метеостанцию понадобился помощник. Он к соседям маминым все ходил да и меня подглядывал: «Пойдешь ко мне работать?» Было это в марте сорок шестого года. А семнадцатого сентября мы поженились.

— И каково быть женой неординарного человека?

— Мы с ним жили хорошо. Он свое дело делал — наукой занимался, а я свое — детей воспитывала, хозяйство вела, ему в работе помогала. Спорить мы не спорили — не с чего. 39 лет вместе прожили, и ни разу скандала у нас не было.

Вещей не приобрели, только то, что необходимо, и все. О себе не думали: то детей растили, то учили их. А сколько мы без зарплаты сидели!

В 1946 году метеостанция работала от геолого-разведочного управления. В сорок седьмом геологоразведка ликвидировалась в поселке, и мы перешли в ведомство гидрометслужбы. Эта служба давала свои прогнозы, и надо было их распространять по предприятиям и организациям. Толя им решительно сказал: «Я вашу чушь распространять не буду, свои прогнозы стану давать!» И за это его уволили. А вскоре и метеостанцию на горе Улудаг кто-то поджег.

Тяжело было смотреть на пожарище. Такая была необычная архитектура, как сказочный домик. Толя сам придумал: башенка с круглыми проемами, внизу окна арочные. Сколько он ее строил, сколько мы на лепешках сидели — сеяли ячмень, молотили да пекли. Целый год без зарплаты: он как ее получит, так отдаст рабочим-строителям. Первые дети у нас в те годы умерли — мальчик четырех месяцев и девочка двухгодовалая...

Пять лет по милости гидромета мы без работы и без денег жили. Свое хозяйство спасало. Но наблюдения за погодой не прекращали. И только в 1958 году его взяли в ведомство КМК. У них там был момент, когда руда замерзла, и предъявили им иск большой платить. Толя на суде выступил и сумел защитить их от штрафа. И за это они его к себе взяли и прикрепили к руднику, а меня включили в штат через год. Тогда уж нам полегче стало: у него зарплата 140 рублей и у меня 90. Четверых детей вырастили.

Работали с ним дружно, составляли прогнозы. Я печатала их на машинке, лепила конверты и рассылала. Мы обслуживали юг Западной Сибири и Северный Казахстан.

«Вот, Толя, тебе жена...»

— До того, как встретить вас, Дьяков жил один?

— Нет, у него была Ариадна Ивановна. Кандидат наук, математик, умнейшая женщина. Это она, когда я только появилась, увидела меня, девчонку (я была на 14 лет его моложе, а она на 9 лет старше), и сказала ему: «Вот, Толя, тебе жена, а я здесь больше не хочу оставаться, я уеду». Толя вместе с ней учился в Московском университете, сидели на одной скамье. Когда его забрали, то вскоре и у нее мужа посадили, а ее стали из Москвы выселять. Когда Толя освободился и поехал Москву посмотреть, встретился там с ней и пригласил к себе в Темир. Она и согласилась, приехала. А тут как раз война. Ну и осталась. Всю войну в школе преподавала немецкий, свободно на нем разговаривала, книжки ее у нас сохранились на немецком. А после войны оставаться здесь не захотела. Что и говорить... Здесь они были на посмещище простым людям. У них как-то все не по-людски получалось, не так, как у всех. Корова заболеет — они ее летом простыней от солнца закрывают. А людям смешно... Или вот еще говорили, но я не верю, что они как захотят молока, так идут корову доить, — это неправда. Но, конечно, со странностями были и он, и она.

Ариадна Ивановна уехала, а мы поженились. И вот когда нам было плохо, когда сидели без работы, она нам все время посылки посылала — одежду детям, конфеты. И каждый месяц сорок рублей переводила — по 20 рублей два раза. Всю жизнь, пока не скончалась. А скончалась она спустя пять лет после смерти Ворошилова, забыла, в каком году.

И еще она слала ему всегда газету «Юманите». До тех пор, пока он сам смог ее выписать. И одежду она для него присылала. Про меня ни слова, как будто бы нету.

А потом он ее привез сюда — она уже была больная, немощная, еле-еле ходила. Побыла у нас месяц, больше не захотела, он ее обратно отвез. А тут вскоре и умерла, плохая была. Но все же успела перед смертью побывать здесь, посмотреть на нас. А фотографию мы ее храним.

«Бог погоды, Бог погоды!»

— Вы, друг и жена, знали его лучше, чем кто-либо другой. Каким он был?

— Он с людьми как-то не сходился, все был один. Занимался своей наукой. Друзей у него вообще не было. Никогда мы в гости не ходили, выпивкой не баловались. Никаких праздников, одни будни. Если только корреспонденты приезжали со своим коньяком, то он пригубит вроде и тут же скорее молоком запьет.

Но он очень интересный был собеседник. К нему если кто попадет — у-у-у! — сутками мог говорить.

Не скучный был, нет. Юмор понимал, анекдоты любил. Очень много знал, с ним можно было весь день сидеть разговаривать и все новое и новое узнавать. Потому что он очень много читал, мы огромное количество литературы выписывали — и книги, и периодику. И если он что интересное увидит, сразу мне: «Брось все, сядь, прочитай!» Его в школе — он там преподавал во время войны — «ходячей энциклопедией» называли. Географию вел, а мог бы и физику, и математику, и литературу, и астрономию, и историю... Французским прекрасно владел, читал и переводил по-немецки и по-английски. Медициной живо интересовался, сам себе рецепты в аптеку на латыни выписывал. Особенно же знал метеорологию: все катаклизмы на Земле — где, когда что было. Легче сказать, чего он не знал.

И что за голова у него была такая? А ведь из детей никто не уродился с такой-то головой. Наверно, она редко кому дается...

За здоровьем он следил, ни разу в жизни ничем не болел, даже насморка не было. Каждый день занимался физзарядкой: как мячик прыгал, несмотря, что был плотный, полный. И окатывал себя в любое время года холодной водой. Лед выбросит из ведра и стоит, обливается. В апреле уже босой ходил по снегу. На рудник, в центр поселка, всегда отправлялся босиком, а туфли держал под мышкой. Как в здание заходить — тогда надевал.

А в остальном о себе не думал. Не беспокоился, есть ли у него что надеть или нечего. Лишь бы поесть было. Он ведь как голод-то перенес, так страх у него и остался. Но насчет еды неприхотливый был. Мясо не ел, а больше молочную пищу любил. Уж корову мы все годы держали. Пойдем с ним на покос, аппаратуру с собой возьмем, чтоб отметить, какая была температура. Восемь рядов пройдем: «Все, пошли домой. Переутомляться нельзя, на сегодня хватит». Я говорю: «Ну ты уж как хочешь, а я не пойду». Потом, когда дети подросли — Камиллу десять, Валере двенадцать, — с ними косила. Такто он все умел, но ленив был. Зато свою работу научную 20 раз переделает, если что не так. А вот физическую работу не любил. В хозяйстве по-научному все знал, но...У нас ведь не все время совпадает с наукой, в хозяйстве-то.

Рисовать он не рисовал — только пятна на Солнце. Стихи вроде не видела, чтоб писал. А вот голос у него был хороший, но он, помню, один-единственный раз в жизни запел — арию из какой-то оперы. Он их любил слушать. У нас много пластинок было — и все оперы. И сейчас пластинки хранятся, если от сырости не испортились. Крутить негде.

Но основным его увлечением была, конечно, работа. У него сложилась за долгие годы такая система: всю ночь до трех-четыре часов читает, пишет, анализирует. Потом ложится отдыхать и встает в 11-12 часов дня. Утренние наблюдения и в обед я делала, а уж вечерние, в 22 часа, — он сам.

— Я еще с детства запомнила его облик, поражающий воображение: орлиный профиль, цепкие голубые глаза, беретка на пышных седоватых кудрях и совершенно необычные для того времени брюки-гольф, заправленные в шерстяные гетры...

— Да, ему такая одежда казалась удобной. Он оденется, пойдет куда-нибудь, а ребятишки за ним гонятся, кричат: «Бог погоды, Бог погоды!» Он первое время огрызнется — и за ними. А потом перестал обращать внимание. Все его тогда называли Богом погоды и даже нашу гору, где обсерваторию он строил, переименовали на «Богпогоду».

А одежду я сама ему шила. Он не любил, когда длинные брючины у него болтаются в ногах, да и из материальных соображений. Помню, поехал он в Москву, в Академию наук, с докладом. Я сшила ему костюм такой клетчатый — курточку и брюки-гольф. Приехал, а его там в милиции забрали... Тоже, видимо, странным им показался. Выяснили, в чем дело, и отпустили.

«Не смей портить нервы детям!»

— Анатолий Витальевич вел дневники?

— Нет. Который он в юности вел, тот в НКВД забрали, с тех пор дневники он не писал. Отучили раз и навсегда. Все в памяти держал. Но что-то он в последние годы начинал писать, есть у него тетрадочка... Кажется, там описано место, где он родился, на Украине. У него в Крыму сестра жила, писательница Ольга Витальевна Дьякова. Она была членом Союза журналистов, выпустила книжку «Советские люди». Я была у нее в гостях в 75-м году, когда ездила напылять стекла для телескопа в Крымскую обсерваторию. Детей у Ольги не было.

Мать у Толи тоже в Крыму жила, умерла скоропостижно в 82 года. Родители были, кажется, учителями. Двух бабушек своих он вспоминал: одна украинка, другая гречанка. Ему все говорили «нерусский», а про волосы так все спорили, что он парик носит, даже с парикмахером спорили. Потом уж стало видно, что не парик, когда поредели. А я превратилась в домашнего парикмахера: как лето, так и остригаю его наголо.

— Для детей он находил время?

— Домик был маленький, 15 квадратов всего, а нас в нем — шесть человек. Здесь и работа, здесь и дети. Они к нему на стол лезут, тоже вместе с ним пишут, на книгах и везде. Если я начинала их ругать, он говорил: «Не смей портить нервы детям!» Он их ни разу пальцем не тронул никого, я со всеми управлялась. Маленькими были, он им сказки читал, книжки покупал. Пока они на улицу не пошли. Как уж пошли на улицу — тогда все, у них свои друзья. А до школы-то он много с ними занимался. Когда умер, так... Ох они его и жалели!..

Помню, Камилл учился, отец получит 60 рублей аванса и бежит скорее на почту ему переводить. Ему 60, Лене два раза в месяц по 30 — вот уже и зарплаты нет. Камилл окончил физический факультет Минского университета. Лена — Иркутский метеорологический техникум, Саша — летное училище в Бугуруслане, а Валера — горный техникум в Осинниках. Все работают, все при деле.

«Меня признают после смерти»

— Дьяков был известен при жизни?

— Он все говорил: «Меня признают только после смерти». Может, поэтому он смерти не боялся, даже хотел умереть. Говорил: «Давай уйдем из жизни вместе. Подлецы одолели. Не могу больше!» А ведь молодой был, здоровый...

Очень переживал, что его в научном мире не признавали. Написал труд по гелиометеорологии, называется он, кажется, «Динамика атмосферы». Это дело всей его жизни. Рукопись отпечатана на машинке в двух экземплярах: один на русском, другой на французском. Камилл хотел ее сдать в печать в Ленинграде — не удалось. Здесь где-то обещали напечатать — то же самое, не напечатали.

Толя намеревался отослать ее за границу, чтобы там напечатали, да побоялся, что не дойдет или что заберут да присвоят — он много читал о таких случаях в науке. Хотел сам поехать, документы оформил, но... 58-я статья его не пустила.

Он все в академию ездил, все доказывал свою правоту. В 72-м году наконец с триумфом вернулся — сделал доклад в Москве. Потом в Одессе выступил с докладом, в Минской академии наук. Вроде признали его, но не все. Когда он в Ленинграде выступил, пять ученых были за и пять — против его теории. Зато сейчас по телевизору все время говорят, что солнечные пятна действуют на людей и на всю атмосферу. Сейчас этот факт признали, а раньше отрицали... А он все доказывал. Пятна-то эти он наблюдал давно. С сорокового года у нас с ним накоплены наблюдения. Поначалу приборов не было, так он съездил в Алма-Ату, там ему дали трубу — она и сейчас еще жива, та труба, — и мы с ним приспособились: в сенях дырку сделали, трубу в нее выставляли и зарисовывали пятна.

А потом ему купили (кажется, рудник) ученический телескопчик. И вот выйдем с ним на улицу, он зарисовывает, а я стою, подкручиваю — земля-то движется. А потом, когда нам в 60-м году новый дом рудник дал, мы к старому башню пристроили. Наняли людей — кирпич еще раньше был куплен — и построили башню за свой счет. Штукатурку всю внутри я сделала.

Толя списался с французами, обратился с просьбой к нашему правительству, чтобы закупили у них телескоп, вот они и закупили. И купол тоже из Франции пришел, и установка. Рудничное начальство выделило технику для монтажа, трубу в механическом цехе выточили. И стали вести наблюдения уже на настоящем, хорошем оборудовании.

«Ему аплодировала Габриэль Фламмарион»

— А какие отношения у Дьякова были с Францией?

— Он ведь с 1932 года состоял действительным членом Французского астрономического общества, посылал туда свои работы. У него любимым ученым был французский астроном Камилл Фламмарион, он и французским самостоятельно овладел, чтобы его работы в подлиннике читать, и сына в честь его назвал. А в 72-м году он предсказал французам суровую зиму, и его прогноз полностью подтвердился. У него мечта была — побывать во Франции, на могиле Фламмариона, познакомиться с его женой Габриэль. И он с ней все-таки встретился — но не во Франции, куда его не пустили, а в Москве на X съезде Международного астрономического союза, еще в 1958 году. Анатолий там выступил с сообщением, что на основе наблюдения за Солнцем можно с большой точностью прогнозировать погоду, причем в заданном районе и на конкретный отрезок времени. Все ему тогда аплодировали, и зами не очень-то была нужна. А мы все эти годы, даже когда в очередной раз закрывали нас, прогнозы давали и наблюдения не бросали. У нас с сорокового года накопились наблюдения. Я и сейчас их веду. За солнцем нет возможности наблюдать, а температуру записываю. Знаю, что никому не пригодится, но делаю это для себя. Мне самой интересно.

«Пришел мой конец...»

— У него день рождения 7 ноября. И на 7 ноября 84-го года он заболел. Собрались мы, дети все приехали. Завели они разговор о науке, о каком-то ученом. И он вдруг забыл этого ученого! И не мог вспомнить. Пошли мы с ним ночевать в старый домик. И вот он все — ох да ох — ходит. «Что с тобой? Болит что-нибудь?» — спрашиваю. «Нет».

Утром вызвали врача, тот направил его на обследование в Каз. Там решили, что его срочно нужно везти в Новокузнецк. Неделю обследовали его и сделали заключение: инсульт головного мозга. Он никого не помнил, даже детей. А меня узнал: я как пришла в больницу, ухватился за меня: «Увези отсюда, увези скорее!» Назавтра его выписали, и вернулись мы домой. То, бывало, приду к нему в старый дом, в его «рабочий кабинет», он говорит, говорит без умолку, а тут — молчит. Сядет, поест, ляжет на диван. А над диваном полка, а на полке книги. Вот он достанет одну книгу, другую, перекладывает их, а читать не может. Я наблюдения веду, по хозяйству управляюсь. Поесть ему принесу: поест — ляжет, поест — ляжет.

Новый год прошел, февраль наступил.

15 февраля утром прихожу, смотрю — он сам встал, оделся, обулся. Я приношу газеты, он садится, читает их. Я удивилась: что такое, думаю, с самого начала болезни такого не было, наверное, выздоровел. Спрашиваю: «Толь, ты наших детей помнишь?» А он: «Да ты что, с ума сошла? Как же я их не помню?» «Ну скажи, Валера в каком году родился?» Он всех подряд назвал, всех знает. Сел газеты читать. Я рада не рада, вышла. Возвращаюсь, а он, видно, чурку хотел расколоть, топор взял, и его снова прихватило: «У меня, — говорит, — сразу все-все заболело». Побежала за лекарством, приношу, а он на полу лежит. «Толь, ты чего это на полу развалился? Упал, что ли?» — «Нет, я лег — тяжело...»

Позвонила Камиллу, он был на станции, на горе: «Камилл, с отцом плохо!» Он тут же и приехал — скатился на лыжах. Спрашивает: «Папа, что с тобой?» А он и говорит: «Камилл, пришел мой конец, я умираю». Позвонила в «скорую», врач приехала, укол давай ему ставить, а он ни в какую — никогда в жизни не давался уколы ставить. Уговорили его. Видно, отлегло немного, и он давай ее спрашивать по медицине. Она засобиралась было к другому больному, а он все ее не отпускает: посидите, мол, посидите. Та все же уехала, а через 15 минут ему плохо стало. Сердце остановилось...

Была пятница, и я пошла на рудник, чтобы успеть перед выходными снять со сберкнижки 600 рублей денег.

Умер он пятнадцатого числа в пятнадцать часов пятнадцать минут. Все пятнадцать...

Хоронили в мороз. Градусов двадцать, наверное, но солнце ярко светило. Народу было много, из Кемерова, из Новокузнецка приехали. Пронесли его по Центральной улице, мимо рудоуправления и так, на руках, до самых могилок донесли, даже на машину гроб не ставили. Он, правда, просил похоронить его не там, а на вершине горы, возле обсерватории, но кто ж разрешит? Да и нет уж теперь этой обсерватории...

Похоронили, все разъехались, я осталась. И так уже 13 лет живу...

Записала
Ольга ЩУКИНА.

НА СНИМКАХ: обсерватория (вторая, которую построили взамен сгоревшей) на горе Улудаг; на площадке наблюдений гелиометеорологической станции Горной Шории. А. В. Дьяков. Первый телескоп. Июль 1962 г. (Автоснимок).

комментарий специалиста

Основатель системы мониторинга окружающей среды

В последние годы стало не столько модным, сколько актуальным создание различных систем «мониторинга окружающей среды». Мониторинг (от латинского monitor — тот, кто напоминает, предупреждает) — есть комплексная система регламентированных периодических наблюдений, оценки и прогноза изменений состояния природной среды с целью выявления негативных изменений и выработки рекомендаций по их устранению или ослаблению («Горная энциклопедия»).

Бог погоды с горы Улудаг еще полвека назад фактически стал основателем кузбасской системы мониторинга окружающей среды.

На сегодняшний день большинство создающихся мониторинговых систем имеет, так сказать, узковедомственный характер. Различные организации занимаются наблюдениями и оценкой лишь «своей» части природного окружения. Метеорологи наблюдают за атмосферой, геологи (сейсмологи) — за недрами (литосфера), гидрологи — за гидросферой, социологи — соответственно за социосферой и так далее.

Такой разобщенный мониторинг приводит к весьма одиозно-однобоким оценкам, в общем и целом результат такого мониторинга сводится к предсказанию самого изменения. Например, через какое-то время температура воздуха, допустим, снизится до такого-то уровня... Ну и что будет? К чему эта информация обязывает? О чем предупреждает, кроме того, что будет холодно? Какой, для кого и где следует ожидать «негатив»? Да и чем в этом случае мониторинг отличается от прогноза погоды?

На примере работ Анатолия Витальевича Дьякова, которые, к сожалению, мало кто видел, можно как раз и ответить на поставленные выше вопросы. Бескорыстный исследователь, «собиратель» всесторонней информации отслеживал изменения в атмосфере, и в социосфере, и в биосфере (хозяйственной деятельности человека). Именно им на основе опыта и наблюдений доказано то, что ранее было обосновано научной мыслью (Чижевский, Вернадский и другие). Все процессы, происходящие в слоях земных, подчиняются законам «небесной механики». В зависимости от того, как и вокруг чего вращается наша планета, происходит и порядок изменений в ее оболочках (геосферах). Вот это он наблюдал и анализировал.

Анатолий Витальевич заложил практическую основу для гелиометеорологии. Не в Америке, не за кордоном, а у нас, в Кузбассе! Здесь же он написал и труд под названием «Динамика атмосферы».

И еще, вероятно, немало сделал в своей жизни «чудак» и мало кем понятый при жизни А. В. Дьяков. Наверняка в его работах можно было бы найти ответы на причины тех катастроф, катаклизмов, стихий и эпидемий, которые случались с 1940-го по 1985 год. А это и есть тот мониторинг, который бы дал нам возможность предупредить себя же о «негативах в будущем». Несомненно бы дал, если б...

После его смерти, отговорив дежурные слова о вечной памяти, о нем и его трудах забыли. Но, возможно, придет время и найдутся французы «какие-нибудь», напечатают они труд о динамике атмосферы в кузбасских краях. И воздадут должное А. В. Дьякову за наше с вами беспамятство. А мы потом перенимать будем «чужой» опыт, на это мы горазды.

Не пора ли, уважаемые земляки, осознать, что мы транжирим самоуважение к себе самим, теряем духовное здоровье? Вчера не заметили, как проигнорировали труд земляка. Сегодня за «баксы» своими же руками пускаем под нож наши кормильцы-шахты, а завтра что?..

С. МОИСЕЕВ,
геолог.
г. Таштагол.

в организациях РОСТО

Чтобы умелые солдаты встали в строй

Как мы уже сообщали, в канун Дня защитников Отечества в здании Кемеровского областного совета Российской оборонно-спортивной технической организации (РОСТО) торжественно открыт Музей истории оборонно-спортивной организации в Кузбассе.

Пока музей расположен только в одном зале, но уже сегодня ясно, что его выставочные площади будут расширяться. История кузбасской РОСТО богата событиями, богата яркими личностями.

Не случайно на торжественном открытии музея среди гостей было немало ветеранов. Ветеранов Великой Отечественной, овладевших воинской профессией в кружках Осоавиахима. Ветеранов кузбасского спорта, получивших спортивные навыки в клубах ДОСААФ. Многие из этих людей внесли свою лепту в создание нового музея, подарив в его фонды уникальные экспонаты.

Вот, к примеру, Валерий Коробков, прославленный наш мотогонщик, мастер ледового спидвея. Сорок семь раз (!) становился В. Коробков чемпионом СССР и России в этом стремительном виде спорта. Досаафовец не изменил любимому делу. И сегодня он верен избранному пути: в своем Ленинске-Кузнецком занимается с мальчишками, готовит юную смену кузбасским мастерам мотогонок. А на стендах музея — свидетельства громких побед бесстрашного гонщика.

Имя Владимира Мартемьянова, заслуженного мастера спорта, абсолютного чемпиона мира по высшему пилотажу, навечно вписано не только в историю кузбасского сорта, но и в летопись спортивной славы страны. Конечно, в музее РОСТО посетители смогут немало узнать об этом славном нашем земляке, трагически погибшем во время тренировочного полета.

В час открытия музея вдова летчика Любовь Мартемьянова подарила музейному фонду дипломы, которыми был награжден Владимир Давыдович на чемпионатах мира.

Фотографии разных лет, боевые и спортивные награды, модели самолетов, личное оружие... Все экспонаты не перечислить. В этом с любовью оформленном зале, кажется, оживают события Великой Отечественной, эпизоды спортивных схваток, годы повседневной работы людей, преданных делу военно-патриотического воспитания молодежи.

В этом музее частыми гостями должны стать школьники. Потому что кому, как не им, вступающим в жизнь, полезно своими глазами увидеть яркие примеры честного служения Делу. Это тем более важно, что сегодня, несмотря ни на какие трудности, организации РОСТО продолжают на земле Кузнецкой очень нужную стране работу.

Об этой работе, о проблемах, стоящих перед областным советом РОСТО, на пресс-конференции, предшествовавшей открытию музея, поведал собравшимся журналистам председатель совета полковник Владимир Табашников.

Его выступление, его ответы на вопросы никак не были похожи на парадный отчет накануне праздника Дня защитников Отечества. Полковник Табашников был по-военному краток и конкретен.

Завершился месячник оборонно-спортивной работы, посвященный воинскому празднику. Этот месячник — смотр сделанного за год. Результат деятельности 14 школ РОСТО, 27 действующих в Кузбассе клубов. Спартакиада по военно-прикладным видам спорта не только назвала чемпионов, но и наглядно показала отличное качество подготовки призывников. Ведь основная задача РОСТО — подготовка умелого пополнения армии.

Не мог не сказать полковник Табашников о тех материальных трудностях, которые испытывает сегодня РОСТО. Кемеровская областная организация — одна из самых крупных в России. В Кузбассе каждый второй призывник проходит подготовку в подразделениях РОСТО. И в то же время Министерство обороны в 1998 году профинансировало кузбассовцев менее чем на четыре (!) процента от положенной суммы.

И тем не менее работа продолжается. Несмотря на все сложности, ни одна автошкола не закрыта. Мало того, в клубах и школах РОСТО занимается все больше мальчишек. Сегодня их — четыре тысячи. Администрация области, администрации городов и районов оказывают оборонно-спортивной организации посильную подмогу. Сейчас, при обещанной поддержке обладминистрации, школы и клубы РОСТО готовы принять еще пять тысяч мальчишек, увлекая их военно-техническими видами спорта, отвоевывая молодые души у шпаны, наркоманов. Юные десантники, юные мотогонщики, радисты, авиа- и судомоделисты... Их ряды ширятся.

Спортивные команды РОСТО в Кузбассе сегодня живы. Владимир Табашников отметил, что главная гордость, главная сила нашей организации РОСТО — работающие здесь люди. Тренеры, инструкторы, преподаватели различных дисциплин трудятся с прежним энтузиазмом, порой долгими месяцами не получая зарплату. Они не хотят, не могут бросить любимое дело, к которому прикипели душой.

Деятельность РОСТО требует сегодня повышенного внимания. И в этом областной совет организации немалую надежду возлагает на средства массовой информации. Потому и проводится ежегодный конкурс среди журналистов на лучшие материалы оборонно-спортивной тематики.

В заключение пресс-конференции В. Табашников огласил итоги конкурса за 1998 год и вручил премии победителям. Лауреатами стали: **В. Пирожников** ("Наша газета"), журналисты Кемеровского областного радио **Т. Алиева** и **М. Александрова**, **Е. Пересветова** (ТВ "Мост"), журналисты газеты "Кузбасс" **О. Качкаев, Ф. Баранов, Ю. Юрьев**, а также кемеровский журналист **Н. Петров**.

Нельзя не отметить, что в 1998 году журналисты были несколько менее активны, чем в предыдущем, потому жюри не сочло возможным присудить кому-либо первую премию. Остается выразить надежду, что объявленный конкурс-99 вызовет больший приток опубликованных материалов.

Тем более что писать, рассказывать по радио, показывать по телевидению есть о чем. Кузбасская организация РОСТО ежедневно работает упорно, настойчиво, воспитывая нужных Родине специалистов, уделяя неослабное внимание подрастающему поколению.

Илья ЛЯХОВ.

НА СНИМКАХ: прославленный мотогонщик Валерий Коробков с победным экспонатом; в торжественный час открытия музея его фонды пополнялись.

Фото **Юрия Юрьева.**

Спортивный телетайп

По сообщениям корреспондентов газеты, ИТАР-ТАСС

Вслед за питерцами

В подмосковном городе Пушкино прошло первенство России среди юниоров по пулевой стрельбе. Среди победителей есть и стрелки из Кузбасса. В стрельбе из пневматического пистолета (упражнение ПП-3) прокопчанин Андрей Гречко выбил 571 очко, что позволило ему подняться на высшую ступень пьедестала почета. В этом же упражнении кемеровский стрелок Вячеслав Калюжный с результатом 564 очка завоевал "бронзу". В призеры попал Денис Давыдов (Новокузнецк), занявший третье место в стрельбе из пневматической винтовки. Зачетные очки Кузбассу принесли также кемеровчане Наталья Ярикова (ПП-3, четвертое место) и Даниил Полосухин (ПП-3, седьмое место).

В итоге в общекомандном зачете сборная Кузбасса заняла второе место, уступив лишь стрелкам Санкт-Петербурга.

В одни ворота

Без особых хлопот разобрались с соперником ХК "Липецк" в очередном матче розыгрыша суперлиги хоккеисты новокузнецкого "Металлурга". Уже после двух периодов счет был 5:0 в пользу новокузнечан, а в третьем, обменявшись голами, команды установили окончательный счет — 6:1.

На лыжне селяне

В п. Тарасово Промышленновского района прошли финальные соревнования областной зимней олимпиады среди учащихся профессиональных училищ сельских районов.

По итогам соревнований первое место заняла команда ПУ №76 из г. Топки, вторыми стали хозяева — учащиеся из ПУ №82 п. Тарасово, на третьей ступени почета юные спортсмены из 83-го профессионального училища г. Мариинска. Антон Болтов из ПУ №82 первенствовал на дистанции пять километров в лыжной гонке.

А 27 февраля в г. Кемерово на лыжной базе "Трудовые резервы" стартуют команды городских профессиональных училищ области. В них примут участие сильнейшие спортсмены областной физкультурно-спортивной организации "Юность России". Соревнования начнутся в 11.00 (в бору).

Коллектив и руководство Государственной налоговой инспекции по Кемеровской области выражают соболезнование ведущему специалисту Анатолию Ивановичу Фокину по поводу безвременной кончины его жены

Галины Васильевны.

в прокуратуре области

Роковой нокаут

Отменную выдержку и примерное поведение предстоит демонстрировать ближайшие 12 месяцев заместителю командира Кемеровского областного ОМОНА Николаю Борисенко, чтобы избежать наказания — трех лет лишения свободы.

Уголовное дело по ч.3 ст. 286 УК РФ (превышение должностных полномочий с применением насилия) возбуждено в отношении него в мае 1997 года. Уже к осени расследование было закончено, и с тех пор дело находилось на рассмотрении. Сначала в Центральном районном, затем в сельском суде Кемерова. В феврале 1999 года милиционер, до последнего отрицавший свою причастность к переломам носа, челюсти и сотрясению головного мозга у двадцатитрехлетнего кемеровчанина, признан-таки виновным (хотя у офицера есть шанс обжаловать приговор).

Прокуратура Центрального района Кемерова установила: накануне майских праздников капитан Борисенко, объехав посты, забрал с работы своего начальника полковника Лопатина. Около 23.00 "уазик" с тонированными стеклами остановился возле его дома на Октябрьском проспекте. Из машины в адрес молодежи, неудачно расположившейся рядом с командирским подъездом, последовал приказ расходиться. Окрик сопровождался весьма фривольными выражениями. Одна из присутствующих дам не выдержала и возмутилась, на что тотчас же удостоилась крепких слов. За оскорбленную вступился муж. Тогда "двое в камуфляже" отвели его за автомобиль и три раза ударили: кулаками по голове — Борисенко, ногой в живот — неизвестное лицо.

Сбитый с ног молодой человек очнулся только через минуту. Его силой запихали в машину. Прибывший "на подмогу" другой экипаж схватил еще нескольких очевидцев нокаута. В запале стражи порядка едва не увезли и постороннюю женщину, шедшую прогуливать собаку. Гражданку с трудом отстояла дочь.

Пленников привезли в Центральное УВД, после чего бойцы отряда взялись наконец осмысливать происходящее. До них, например, дошло, что даже универсальное мелкое хулиганство доставленным не предъявишь, поскольку не составлены на месте происшествия рапорты. Внятного объяснения причин задержания не услышал прибывший в управление работник прокуратуры. Впрочем, объяснять что-либо уже было некому. Рукоприкладчик бежал в неизвестном направлении.

Впоследствии, на допросах, свидетели со стороны обвиняемого станут утверждать, что молодежь была сильно пьяна, безобразно себя вела, громко разговаривала, а на земле стояла бутылка из-под водки. Подралась между собой, от того и травмы. Но остался без ответа ряд вопросов. Скажем, почему омоновцы не оказали помощь, а предпочли скорее отправить пострадавшего в дежурную часть. Или — отчего не выявляли виновных, а хватали всех без разбора. Малоубедительным представлялся довод о том, что одна из девушек пригрозила подложить под дверь командиру особого отряда 200 граммов тротила.

Как показала проверка, к безобразникам отнесли студентов, живущих окрест и характеризуемых соседями исключительно положительно. В тот вечер друзья и подруги возвращались с дня рождения, на котором всего лишь распили бутылку сухого вина. Криков, до появления ОМОНа, никто в округе не слышал, потасовок не наблюдал...

Всего по делу должны были проходить двадцать два свидетеля, в том числе сам командир областного отряда. На процесс явились немногие. Тем не менее суд счел доводы прокуратуры убедительными, преступление доказанным.

Алексей БУГАЕЦ.

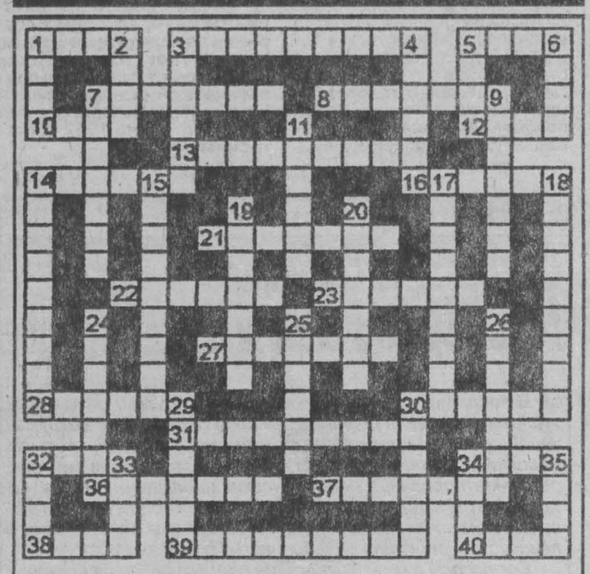

кроссворд

По горизонтали: 1. Гора около Междуреченска, где проводят горнолыжные соревнования. 3. Лицо, совершающее взрывы, поджоги в тылу врага. 5. Взятое взаймы. 7. Начальные буквы имени и фамилии, переплетенные в узор. 8. Фраза, помещаемая перед сочинением. 10. Небольшой канал для воды в Средней Азии. 12. Футбольная команда Ленинска-Кузнецкого. 13. Меры по недопущению в госаппарат лиц, неугодных по религиозным, политическим мотивам. 14. Богатырь в русских былинах. 16. Известковые отложения морских животных, используемые как украшения. 21. Сокращенное обозначение вещества, математических величин буквами, цифрами. 22. Слуга Д'Артаньяна. 23. Товар высшего качества. 27. Аллюр лошади. 28. Горнолыжник из Кузбасса, участник Олимпиады 1980 г., недавно победивший в областных соревнованиях. 30. Сильный разрушительный ветер. 31. Военнослужащий при офицере для выполнения поручений. 32. Напиток из рома и горячей воды с сахаром. 34. Замысел. 36. Пешеходная дорожка. 37. Мягкая с ворсом ткань. 38. Фильм с участием Л. Орловой. 39. Крупный портовый город Индии, центр английской администрации в колониальный период. 40. Экс-чемпион мира по шахматам.

По вертикали: 1. Город на севере Кузбасса. 2. Хлыст всадника. 3. Двигатель внутреннего сгорания. 4. Денежная единица Монголии. 5. Музыка американских негров. 6. Испанский художник 18-19 вв. 7. Рассказ А. Пушкина о дуэли. 9. Боевой порядок тяжеловооруженной пехоты в Древней Греции. 11. Прорез для рукава. 14. Аэродром для вертолетов. 15. Официальное сообщение в устной или письменной форме. 17. Заслонка, периодически перекрывающая световой поток в киноаппарате. 18. Деревянная резьба над окном, дверью. 19. Подвижная деталь внутри цилиндра. 20. Роман А. Чаковского. 24. Несостоятельный должник. 25. Доски, по которым сходят с корабля. 26. Боковая пристройка к зданию. 29. Космический корабль Ю. Гагарина. 30. Понижение цены товара в сравнении с прежней. 32. Единица частоты периодических колебаний. 33. Древнерусский живописец. 34. Плавучая площадка для перевозки людей. 35. Время суток.

Ответы на кроссворд, опубликованный в номере за 18 февраля

По горизонтали: 1. Компьютер. 4. Филантроп. 7. Фланг. 8. Каторга. 10. Штурвал. 12. Триумф. 13. Кворум. 16. Кочегарка. 20. Труппа. 21. Наскок. 22. Борона. 24. Станок. 26. Напильник. 29. Балкон. 31. Брутто. 32. Лактоза. 33. Маховик. 34. Леска. 35. Регламент. 36. Террариум.

По вертикали: 1. Конкурент. 2. Полость. 3. Рельеф. 4. Фунтик. 5. Теорема. 6. Поклонник. 9. Глинка. 11. Тырган. 14. Оглобля. 15. Пудра. 17. Череп. 18. Роман. 19. Окунь. 22. Бухгалтер. 23. Анализ. 24. Скатка. 25. Комбикорм. 27. Обстрел. 28. Гонорар. 30. Насест. 31. Бойкот.

наркотики — страшное зло

Вася задерживает, Петя отпускает

Помните песенку, начинающуюся словами: "Где это видано, где это слыхано..." Нечто похожее, с перефразировкой, изложенной в заголовке, происходит в нашей жизни. Если уж быть точным, в данном конкретном случае — на ниве борьбы с наркоманией. Какое это страшное зло, известно всем, кто так или иначе сталкивается с этой проблемой. Ядовитая травка калечит и убивает молодых людей. Наркоман опасен. Но еще большую опасность представляют те, кто снабжает наркоманов ядовитым зельем. Продажа ядовитой травки стала наиболее прибыльным делом. Наркодельцы сколачивают целые состояния.

Летом прошлого года сотрудники отдела по незаконному обороту наркотиков Кемеровского ГУВД остановили автомобиль иностранного производства. В салоне находились мужчина и женщина. При досмотре из салона автомобиля, соблюдая все нормы Уголовно-процессуального кодекса, было изъято около пяти килограммов зелья, признанного экспертами наркотиком (опий). Остановлен этот автомобиль был не случайно. Работникам уголовного розыска известно было давно, что эти люди занимаются скупкой и перепродажей ядовитой травки.

Запираться было бессмысленно. И кавалер проявил рыцарство, взяв всю ответственность на себя. Дело тут, конечно, было не в рыцарстве. Просто дама уже имела судимость, правда, условную, за сбыт наркотиков. Партия была крупная — грозил большой срок. Кавалер тоже имел судимость за разбойное нападение и убийство, но с гордо поднятой головой отправился в следственный изолятор. Гордо поднимал голову, как оказалось, не зря. Уже через месяц оба совершали променад по улицам города.

Один из районных судов города Кемерово отпустил задержанного под залог. Основание? Болезнь и отсутствие при рассмотрении заявления арестованного представителя прокуратуры. Дескать, приглашали, а прокурор не явился. По крайней мере, так объяснили причину изменения меры пресечения. Что тут скажешь? И это при том, что у кавалера, кроме опия, изымают оружие, признанное экспертами огнестрельным.

О том, с каким размахом поставлено это ремесло, свидетельствует следующее. Около года назад один из преступной парочки слетал на Кипр. Понравилось. Не так давно уже вдвоем совершили путешествие в Объединенные Арабские Эмираты. Имеют иномарку. Злые языки утверждают, что приобретено ими и несколько квартир.

Между тем оба не работают. Откуда же такой денежный звездопад? Деньги куются на слезах и горе отцов и матерей, дети которых пристрастились к ядовитой травке не без помощи этих "благодетелей".

А мы ищем деньги в бюджет. Экспертные учреждения ломают головы над тем, где взять деньги на все возрастающие в цене химреактивы для производства экспертиз этих самых наркотиков. Нужно сказать, что эти экспертизы наркодельцам обходятся бесплатно. Получается так, что нищий у нищего просит денег, а тот, кто заказал всю эту "музыку", отдыхает на Кипре. Разве это борьба с наркоманией? Игра в борьбу.

Задержание лиц, покупающих наркотики, поставлено на такой поток, что экспертные учреждения области не успевают проводить экспертизы. У большинства задержанных — две "ляпки". Будьте уверены, этих осудят. А те, у кого изъяты килограммы, откупятся. И без особого ущерба. Найдутся еще деньги для поездки на Кипр или на Канарские острова.

Еще один свежий пример. В январе этого года задерживают некоего В. У него изымают несколько сот "ляпок" вещества, признанного судебными экспертами наркотиками (опий). Кстати, этот человек уже задерживался за подобное и получил условную меру наказания. Каков же результат? Отпущен под подписку о невыезде.

Для справки: данные о лицах и тех, кто принимал по этим делам решения, имеются. Верится, что соответствующие органы с этим странным либерализмом разберутся, определив каждому достойное место.

Илья ВАСИЛЕНОК.
г. Березовский.

рядом с нами

Мышиный пассаж

В этом году зима пожаловала к нам вовремя. Весь декабрь сыпал снег, да так, что мало не показалось. Поля лежат теперь, толсто укрытые снежными одеялами. В оврагах набухают сугробы. В логах даже самые высокие травы, обычно желтеющие до января, нынче укрылись шубами и притихли. Вдоль дорог густые шпалеры лебеды и пижмы тоже под снегом. Снегири шелестят в заснеженных травах, как рассыпанные краснобокие яблоки.

Был снег и мокрый, и сухой. И теперь на стоячих былинных травах снегурятся забавные матрешки, куклы-кикиморы. Снег не успел полностью упасть вниз, как тут же ударили морозы. Что было сыро в оттепель, то затвердело ледяной коркой, кое-где над травами — ледяная крыша. А сверху снова падал снег и мокла оттепель. И опять трещали морозы. Да так, что ледяная корка стала выдерживать человека на лыжах. Еду — кровля потрескивает, но не проваливается.

Такому состоянию снежного покрова многие жители леса не рады: у лосей режутся ноги острыми льдинками; лиса чует мышь под снегом, достать не может — ледяная корка мешает; куропатки не могут в снегу найти убежище на ночь — ледяной панцирь не пускает; у белки заковало захоронки. Радуются обледенению разве только мыши. Для них погода устроила настоящий мышиный вернисаж — магазин под крышей. Бегают в этом магазине мыши, и никто им не может помешать. В любую сторону ход свободен, и везде, куда ни посмотри, то зернышко, то стебелек, то вкусный корешок — выбирай по вкусу. Чем не вернисаж?

Мышам погода уготовила безбедную жизнь на всю зиму. Их не достанет филин, не выкопает лиса: ледяная корка не даст. Вдруг мелькнул из-под моих ног белый зверек. Ласка! Белая змейка выпорхнула из-под снега — пропала. Возле корня сухого лопуха — норка. Вот и хозяин мышиного пассажа! А я-то думал: мышам воля!

Николай КАРЕВ.
Фото **автора.**

Главный редактор В. С. КЛАДЧИХИН.

Газета "Кузбасс" учреждена Администрацией Кемеровской области и журналистским коллективом редакции. Зарегистрирована Омской региональной инспекцией по защите свободы печати и массовой информации 27.01.94 г., свидетельство о регистрации №54.

Мнение редакции не всегда совпадает с мнением авторов.

АДРЕС РЕДАКЦИИ: 650630, г. Кемерово, пр. Октябрьский, 28.
Электронный адрес: kuzbass@usa.net

СПРАВКИ: по рекламе — 52-25-23; по письмам — 52-38-23.

Собственные корреспонденты: в Новокузнецке — 45-99-62, Прокопьевске — 93-2-58, Ленинске-Кузнецком — 7-88-24, Мысках — 2-18-66, Яе — 2-13-67, Анжеро-Судженске 2-99-94. Телефакс 52-12-10.
Время подписания номера в печать по графику 20.00. Сдан в печать 19.35. Объем 2 п.л. Печать высокая.
Тиражи во вторник, субботу — 32953 (индексы 51901, 31029); четверг — 46657 (индексы 51901, 31029, 31023); среду, пятницу — 32072 (индекс 51901).
Газета набрана и сверстана на компьютерном комплексе газеты "Кузбасс".
По вопросам качества печати звонить по тел. 52-03-34.
Типография издательства "Кузбасс": 650630, г. Кемерово, пр. Октябрьский, 28. Заказ №35.