31 (22310)
19 ФЕВРАЛЯ 1999 г.,
ПЯТНИЦА
Цена свободная.

ОБЛАСТНАЯ МАССОВАЯ ГАЗЕТА

Кузбасс

Издается с 7 января 1922 года.

R.S.L. KEMEROVO
134452
Кемеровская обл. научная библ. Газетно-журн. фонд

НОВОСТИ

По сообщениям корр. «Кузбасса», пресс-службы АКО.

Уголь обретает цену

Вчера состоялось заседание правительства с вопросом о ходе реструктуризации угольной отрасли.

На нем выступил губернатор А. Г. Тулеев. Он рассказал о положении дел в главной отрасли Кузбасса и о предложениях администрации области, которые способствуют выводу из кризиса. Участники заседания поддержали предложения о создании центра угольного машиностроения в Кузбассе на базе Юргинского машзавода, о расширении гидродобычи угля и промышленного использования метана. Поддержана программа сноса ветхого жилья, которая особенно важна для Кузбасса.

За счет земляков

Подведены результаты действия распоряжения губернатора А. Г. Тулеева об экономии денежных средств аппарата обладминистрации.

6 миллионов 212 тысяч рублей направляются на выплату заработной платы работникам культуры, здравоохранения и образования.

Несмотря на сопротивление

Судебное разбирательство по искам главы Прокопьевска Е. Голубева, председателя горсовета В. Бойко, группы избирателей и депутатов к городской избирательной комиссии, назначившей выборы в органы местного самоуправления на 16 мая этого года, длилось три дня.

Вчера Центральный суд города решил: в удовлетворении жалоб о непризнании недействительным решения городского избиркома от 10 января 1999 года о назначении выборов главы города и депутатов горсовета на 16 мая этого года отказать. Таким образом, суд подтвердил факт, что избирательный округ по выборам главы Прокопьевска уже определен и можно выдвигать кандидатов на этот пост. На следующей неделе будут определены избирательные участки и начнется выдвижение кандидатов в депутаты горсовета.

Пенсионерам — 50

Вчера состоялась встреча А. Г. Тулеева с председателем Пенсионного фонда В. В. Барчуком.

Достигнута договоренность о перечислении для кузбасских пенсионеров 50 миллионов рублей для погашения задолженности. Деньги поступят в течение ближайших трех дней.

шахтерский контроль

Украсть не даст профсоюз

Основной вопрос, который был вынесен на обсуждение последнего пленума теркома профсоюза угольщиков, — соблюдение законодательства при закрытии шахт. Планировалось выступление председателя фонда ликвидируемых предприятий Ю. Боткина. Но он вдруг в самый последний момент срочно отбыл в командировку, а его зам оказался не готов выступать по столь важному вопросу.

Дина КАЛИТИНА,
корр. «Кузбасса».

Однако это обстоятельство не помешало обсудить проблему и принять решение о передаче угольной компании «Прокопьевскуголь» обязанностей фонда, который полгода назад выделился из нее же.

Оснований для такого решения более чем достаточно. Известно, что председатели ликвидационных комиссий получили большие полномочия и при этом оказались не очень обременены ответственностью. К моменту закрытия «Ноградской» очередь на квартиры взамен ветхого жилья насчитывала 472 человека. Такое количество и было внесено в технико-экономическое обоснование закрытия шахты. Однако жилье получили всего семьдесят семей. В то время как на деньги, которые поступили под эту программу, можно было приобрести 320 квартир, если покупать их по пятьдесят тысяч рублей. (В Прокопьевске по такой цене продаются 2-3-комнатные квартиры). Не лучше дела с «квартирным вопросом» и на «Центральной». Еще хуже — с рекультивацией отработанных шахтных полей. Гигантские ямы-обвалы уже стали причиной трагедий — пятеро детей погибли, заваленные снегом в обвалах поселка Черная Гора.

Есть и проблемы технического характера. Прокопьевские угледобывающие предприятия представляют собой единое шахтное поле. Поэтому бывает так, что угарный газ подземного пожара идет в забои соседней шахты. Недавно шахта им. Дзержинского «приняла» продукты горения недействующей шахты имени Калинина. А ведь сегодня на пяти бездействующих угледобывающих предприятиях действует пять очагов пожаров. По этой причине, по мнению участников пленума, и нельзя заботы о шахтах, дающих уголь, отделять от забот о предприятиях, которые попали в число бывших.

Однако искусственное создание искусственного фонда ликвидируемых предприятий и привело к разделению единого шахтного организма. А если учесть, что этот фонд — общественная организация, которая заключила договоры с председателями ликвидационных комиссий на определенные работы, то и спрос с нее известный.

Фото **Анатолия Кузярина** и из **архива редакции**.

Пленум предложил руководителям комиссий расторгнуть эти договоры.

Однако, кроме затянувшегося выполнения таких пунктов ТЭО, как снос ветхого жилья, рекультивация, создание новых рабочих мест, отпуск пайкового угля, есть и другие проблемы, которые красноречиво свидетельствуют, что даже самые обстоятельные технико-экономические обоснования таковыми являются пока только на бумаге. Поэтому постановлением правительства профсоюзам дано поручение проверять использование средств господдержки. А пленум прокопьевского теркома в свою очередь принял решение о создании специальной комиссии, в обязанность которой входит проверка расходования этих средств на создание рабочих мест, рекультивацию горных отводов, приобретение квартир.

г. Прокопьевск.

ЭКРАН
расчета с бюджетом и внебюджетными фондами

Награждение лучших предприятий-плательщиков

Пополнение бюджетов всех уровней происходит за счет внесения налоговых платежей.

Руководители ряда предприятий осознают это и с полной ответственностью выполняют свои обязательства перед государством.

В Государственной налоговой инспекции по Кемеровской области заведена добрая традиция. В соответствии с решением коллегии предприятиям присуждаются дипломы «Почетный налогоплательщик Кемеровской области». 17 февраля их число увеличилось еще на десять:

Гурьевский пищекомбинат (Роза Львовна Макшова), Новокузнецкий хладокомбинат (Сергей Михайлович Бачурин), Прокопьевский дрожжевой завод (Сергей Викторович Амбурцев), государственное сельскохозяйственное предприятие «Калтанское» (Новокузнецкий район, Сергей Валентинович Конюхов), Кемеровский сбербанк РФ (Александр Михайлович Драгунов), Новокузнецкий ЛВЗ (Алексей Владимирович Крупин), Яшкинский пищекомбинат (Олег Николаевич Зуккель), крестьянское хозяйство Волкова (Топкинский район, Анатолий Павлович Волков), Новокузнецкий алюминиевый завод (Виктор Григорьевич Терентьев), Кемеровская ГТС ОАО «Электросвязь» (Александр Айзикович Сапунар).

Кроме того, вручено 10 благодарственных писем:

ЦОФ «Березовская» (Борис Васильевич Козымаев), «Промтранссервис» (г. Кемерово, Геннадий Михайлович Череповский), Кемеровский почтамт (Галина Яковлевна Беседина), Мариинский районный узел связи «Электросвязь» (Владимир Васильевич Лапин), разрез «Красногорский» (г. Междуреченск, Николай Османович Чолах), редакция газеты «Шахтерская правда» (г. Прокопьевск, Валерий Михайлович Гужвенко), Топкинский маслозавод (Николай Николаевич Тамаров), Беловский элеватор (Михаил Егорович Радько), сельское потребительское общество «Авангард» (Мариинский район, Зинаида Андреевна Данилова), госплемзавод «Ленинск-Кузнецкий» (Виктор Владимирович Харитонов).

Однако не все так хорошо. Низкая платежная дисциплина ряда предприятий пагубно влияет на социально-экономическое положение в области.

На 10 февраля только в областной и местные бюджеты налогов поступило на 26 проц. меньше, чем в соответствующем периоде прошлого года.

Такие результаты должны заставить кое-кого задуматься, а кое-кого приступить к решительным действиям по исправлению ситуации.

Считаем, что руководителям предприятий-неплательщиков необходимо принять соответствующие меры по пополнению бюджета.

Комитет по экономике АКО.

об этом говорят

Сенаторы поработали

В среду, после весьма накаленных дебатов, Совет Федерации ратифицировал «Большой договор» между РФ и Украиной (106 голосов «за», 25 «против», воздержались 17 депутатов). Однако прежде чем договор вступит в силу, Верховная Рада Украины должна ратифицировать три соглашения по Черноморскому флоту.

Мнения российских политиков разделились диаметрально. Против ратификации выступил московский мэр Юрий Лужков. Он заявил: договор означает, что Крым и Севастополь потеряны для России навсегда. Главным защитником договора был премьер-министр Примаков, указавший, что отказ от ратификации навсегда разведет два соседних государства по разные стороны баррикад.

Спикер Госдумы Геннадий Селезнев поддержал Примакова. Он считает ратификацию «большой победой России». И, говорит, не сомневался, что оппозиция договору потерпит крах.

В. Жириновский расценил решение сенаторов как политическое преступление. «Члены СФ, малограмотные хозяйственники, бывшие директора совхозов, ничего не смыслящие в международном праве, совершили преступление: сдали Украину врагам России», — заявил он журналистам.

Ближе к вечеру сенаторы сделали еще один жест доброй воли в направлении правительства — одобрили бюджет-99 («за» проголосовали 130, «против» — 18, трое воздержались). Все, и премьер, подчеркивали, что понимают недостатки бюджета, но другой бюджет взять негде.

В этот же день перед сенаторами отчитывалась вице-премьер по социальным вопросам Валентина Матвиенко. По ее мнению, положение с пенсиями и зарплатой в регионах улучшается.

А вот рассмотрение вопроса об отставке Юрия Скуратова было отложено. Сенаторы твердо решили заниматься этой темой лишь в присутствии самого экс-прокурора.

НА СНИМКЕ: Евгений Примаков. В среду он одержал две крупные победы.

Фото BBCNews.

пенсии

Вчера департамент социальной защиты населения направил в города и районы 10 млн. 900 тыс. рублей. Декабрьская пенсия профинансирована на 34,9 процента.

прозрачный бюджет

Из областного бюджета к распределению направлено:

✓ департаменту образования на заработную плату работникам профтехучилищ — 316 тыс. рублей;

на заработную плату работникам образования в Новокузнецк — 2 млн. рублей, Мариинский район — 496 тыс. рублей, Тяжинский район — 739 тыс. рублей, Топкинский район — 475 тыс. рублей;

✓ на заработную плату работникам здравоохранения, включая работающих в системе обязательного медицинского страхования, в Кемерово — 463 тыс. рублей, Гурьевский район — 78 тыс. рублей, Ижморский район — 127 тыс. рублей;

✓ по программе «Подготовка к зиме» на аварийные работы на Юргинской ТЭЦ и тепловых сетях — 300 тыс. рублей, на приобретение приборов энергосбережения в Кемерово — 300 тыс. рублей;

✓ департаменту образования на оплату питания и проездных билетов детям-сиротам — 169 тыс. рублей;

✓ на возмещение выпадающих доходов ЖКХ, связанных с оказанием услуг в счет детских пособий с направлением их на заработную плату, в Кемеровский район — 600 тыс. рублей, Прокопьевский район — 550 тыс. рублей, Чебулинский район — 250 тыс. рублей;

✓ за товары, отпущенные в счет выплаты детских пособий, ОАО «Топкинский маслозавод» — 150 тыс. рублей, из них для Топок — 100 тыс. рублей, Топкинского района — 50 тыс. рублей, МП ателье «Юность» (Топки) для Топок — 50 тыс. рублей; ОАО «Березка» (Новокузнецк) — 200 тыс. рублей, в том числе для Крапивинского и Новокузнецкого районов — по 100 тыс. рублей, ОАО ателье «Тайга» — 200 тыс. рублей, из них для Анжеро-Судженска — 90 тыс. рублей, Ижморского района — 30 тыс. рублей, Яйского района — 45 тыс. рублей, Яшкинского района — 17 тыс. рублей и Чебулинского района — 18 тыс. рублей.

к выборам

Не ошибиться: избрать достойных

На вопросы отвечает заместитель губернатора Надежда Степановна КРЮКОВА

— В области — предвыборная кампания. Активизировались политические партии и движения. Как вы оцениваете общественно-политическую ситуацию?

— Как сложную. Это связано с экономическими трудностями и кризисом августа 1998 года, с развитием самого политического процесса. Усиливаются попытки обозначить центр. В Кузбассе два важных, на мой взгляд, политических события. А. Г. Тулеев официально заявил о снятии своего имени с названия движения «Народовластие. Блок А. Тулеева».

— Последние выборные кампании приучили кузбассовцев к тому, что победу одерживают выдвиженцы от блока Тулеева, и вдруг — снятие его имени с названия блока. Чем это вызвано?

— Общественно-политическое движение «Народовластие. Блок А. Тулеева» существует с 1995 года. За этот период блок провел своих кандидатов в Законодательное собрание области, а также глав во многих городах и районах. Во время выборов губернатора 19 октября 1997 года блок являлся поддерживающей структурой. Он сделал многое. Осилил борьбу за назначение выборов губернатора Кузбасса, серьезно повлиял на политические позиции кузбассовцев, провел многие избирательные кампании, выиграв их. Но было и другое. Когда два года назад Тулеев с большим трудом, через долгие обсуждения, все-таки поддержал почти всех кандидатов в депутаты Законодательного собрания, среди них оказались такие, кто решил, что получил политическую трибуну. К тому же существующее законодательство о проведении выборов таково, что право участия в них имеют только общественно-политические объединения, зарегистрированные органами юстиции не позднее чем за год до выборов. Все организации, составляющие это движение, не могут принимать участие в выдвижении кандидатов на выборы 18 апреля 1999 года, потому что не перерегистрировались.

— Движение «Народовластие. Блок А. Тулеева» перестает существовать?

— Общественно-политическое движение «Народовластие. Блок А. Тулеева» само вправе определить свою судьбу. Если решит продолжать деятельность, то пройдет перерегистрацию в установленном порядке и будет действовать в соответствии со своими целями и задачами.

— Как возник новый избирательный блок?

— Новый избирательный блок А. Тулеева составили два региональных отделения общероссийских общественно-политических организаций: «Ассоциация работников правоохранительных органов Российской Федерации» и «Общероссийский земский союз «Земство». Они вышли с инициативой создать избирательный блок, поддерживающий деятельность губернатора. А. Г. Тулеев дал добро на создание «Избирательного блока А. Тулеева».

— Первоначальные цели и права этих организаций?

(Окончание на 2-й стр.).

Предлагают с мест

В адрес избирательного блока А. Тулеева с территорий области начинают поступать телеграммы с просьбой поддержать и выдвинуть тех или иных кандидатов в депутаты областного Совета народных депутатов Кемеровской области.

Депутаты Междуреченского горсовета обратились с просьбой о поддержке директора муниципального предприятия управления по благоустройству, транспорту и связи В. Н. Клековкина, эту же кандидатуру просит поддержать коллектив муниципального унитарного предприятия управления по благоустройству, транспорту и связи Междуреченска. Группы избирателей из Осинников просят поддержать нынешнего главу Осинников С. Ф. Долгополова — на выборах главы города и директора осинниковского муниципального предприятия «Водоканал» С. В. Сафронова на выборах в областной Совет. Киселевский городской совет ветеранов также обратился с просьбой к блоку А. Г. Тулеева поддержать на предстоящих выборах главы города нынешнего главу Киселевска А. Н. Наумова. На одном из ближайших заседаний правления и исполнительного комитета эти предложения будут рассмотрены.

погода

ФЕВРАЛЬ

19 февраля.
Восход 8.33. Заход 18.32.
Долгота дня 9.59.

Новолуние 16 февраля.
Восход 10.03.
Заход 22.42.

20 — 21 февраля без осадков. Ветер слабый. Температура ночью –12...–17, местами –24, днем 0...–5, местами –10 градусов.

$ КУРС ВАЛЮТЫ (ЦЕНТРОБАНК)
19 февраля
официальный курс — 22,92 руб.

возрождение

Всего одно полугодие, но какое!

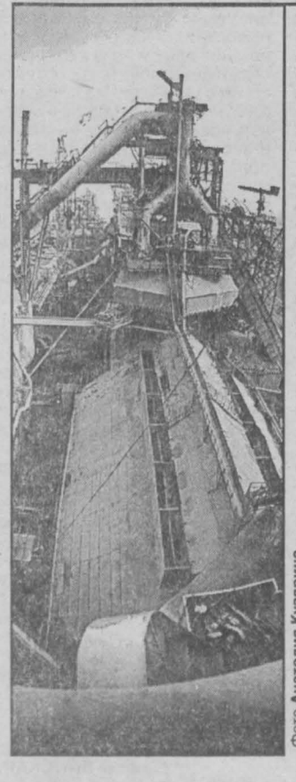

Фото **Анатолия Кузярина**

Сергей Алексеевич Кузнецов — арбитражный управляющий — генеральный директор Кузнецкого металлургического комбината с 15 июля 1998 года, руководитель центра антикризисного управления промышленностью в администрации Кемеровской области. Родился в Новокузнецке. 45 лет. Окончил Сибирский металлургический институт. Три года назад стал доктором технических наук. В 1996 году в Академии народного хозяйства России изучал систему арбитражного управления на промышленных предприятиях страны.

Михаил ЕРШОВ,
корр. «Кузбасса».

Сергей — сын Алексея Федоровича Кузнецова, который в свое время начинал на комбинате с рядового прокатчика, прошел все служебные ступени и стал генеральным директором. Алексея Федоровича помнят, о нем уважительно говорят металлурги старшего поколения. На Кузнецком комбинате традиции рабочих династий всегда были в почете.

Сергей Алексеевич взял на себя ответственность за судьбу огромного коллектива, который поверил в него безоговорочно.

— Вы понимаете, что обидно, — рассказывает арбитражный управляющий, — богаче Кузбасса в России нет края. Я имею в виду не только его уголь, руду и всю таблицу Менделеева. Главное богатство — это люди. Сколько знаменитостей вышло из нашей области: государственные деятели и выдающиеся спортсмены, знаменитые шахтеры, артисты, космонавты... О металлургах и говорить нечего. Наш комбинат предоставил кадры для Магнитки и «Амурстали», Липецка и Молдавского металлургического завода, предприятий Казахстана и Подмосковья. Как с таким народом не поднять комбинат?!

Словом, поднять прославленное, но брошенное прежним бездарным руководством предприятие стало для него делом чести. Прошло ровно полгода, и КМК восстановлен. Объемы производства за это время возросли в три раза и превышают сейчас 170 тысяч тонн проката в месяц. Можно привести и второй факт — о приросте оборотных средств. Он достиг 500 миллионов рублей. Можно говорить о третьем, четвертом, пятом, десятом фактах. До прихода Сергея Алексеевича долг по зарплате составлял 250 миллионов рублей. Металлурги не получали ее 9 месяцев. За полугодие основная часть этого долга погашена. Текущая зарплата выплачивается. А с нового года зарплата металлургов повысилась на 40 процентов. Кстати, за январь люди ее уже получили.

Благодаря чему все это стало возможным?

(Окончание на 3-й стр.).

Газета Кузбасс в Интернет: www.mega.kemerovo.su/kuzbass/
Ваша страница в Интернет на сервере Компании «Мега»
«Экономика и жизнь Кузбасса», тел. (3842) 25-32-77, тел./факс 36-62-01

ситуация

Заработали... унижение

Мой муж 15 лет отработал в Предзаводской автобазе и уже два года не работает на этом предприятии. У него осталась неполученная заработная плата за 1996-1997 гг. (задолженность автобазы составляла немалую сумму).

В октябре 1997 г. мы подали заявление в Заводской суд, но слышим от руководителей автобазы один ответ: «Денег пока нет, выдаем по мере поступления. Хотите — выбирайте товаром, так как автобаза не в состоянии погасить задолженность».

Что ж, пришлось выбирать заработанные деньги товаром. Мы приобрели на предприятии мебель по взаимозачету, переплатив при этом больше положенной стоимости.

А в магазине автобазы брать практически нечего. Первый раз брала мясо перед Новым годом, отстояв перед дверью магазина в холодном коридоре вместе с пенсионерами два часа; на руки получила 300 г сыра, 2 кг колбасы и «мясо».

Во второй раз меня ожидала такая же скупая отоварка. Отстояв вместе с пенсионерами за закрытой дверью магазина три часа, я получила 1 кг колбасы, 2 голени на холодец и 3 кг костей практически без мяса.

Привезенные туши говядины рубили в магазине за закрытой дверью. За эту дверь заходили «нужные» люди и выходили, удовлетворенные отоваркой. Когда же подошла очередь пенсионеров, мясо куда-то исчезло, а остались кости, отделенные от мяса, причем мясо и кости продавались по одной цене. Измученные долгим ожиданием пенсионеры стояли и молчали, а мое сердце сжималось от обиды и жалости за них. Стоявшие в ожидании пенсионеры между собой говорили, что мясо ушло «по назначению», остались «рожки да ножки». И они оказались правы. Первой отоварке «мясом» я не придала значения, но при второй натерпелась унижения. В дверях магазина меня чуть ли не затоптали «мужики-мясники», рубившие мясо. Вытолкнули за дверь за то, что я решилась без приглашения войти туда. Как же унижают здесь рабочих и пенсионеров! А ведь мы пришли за своим, заработанным честным трудом!

Невыбранную мизерную сумму я надеюсь получить через Заводской суд наличными деньгами по закону, так как больше нет желания сталкиваться с хамством. Вот только кто заплатит за моральный ущерб?

А еще. Чтобы отвезти «отоварку» (электропечь и др.), люди должны найти машину для доставки груза сами, а если брать машину с автобазы, то должны расплачиваться своими наличными деньгами, несмотря на то, что автобаза имеет задолженность заработной платы (к примеру, перед моим мужем)...

Вот так «рассчитываются» с людьми, уволенными с автобазы.

Нина ГОЛЯКОВА.

строительство

«Вы еще существуете! Странно...»

Невольно задаюсь вопросом: нужны ли еще нашим городам строители? По-видимому, нет. Возьмем регион Белово — Гурьевск. В Белове действовало два треста — «Кузбассгражданстрой» № 3 и «Беловошахтострой» с численностью работающих около 5 тысяч человек. В небольшом городе Гурьевске — Гурьевское стройуправление, шахтостроительное управление, в каждом из которых трудилось более 500 человек. В настоящее время в Белове насчитывается примерно 500 строителей, в Гурьевске около 300. А ведь существовали, и не только существовали, а работали в полную нагрузку и так называемые субподрядные специализированные строительные организации, и предприятия стройиндустрии.

Что же с нами, строителями, происходит? Открытое акционерное общество «Гурьевскшахторудстрой» (теперь такое название) осталось практически единственной более менее крупной строительной организацией в регионе.

Рассмотрим на примере этой организации тенденцию «развития», а точнее, развала в условиях нашего «рынка».

На начало 1999 года практически неизвестны объемы строительно-монтажных работ (бюджет области будет рассмотрен только в конце квартала). А ведь по каждому объекту необходима соответствующая инженерная подготовка, обсчет потребности материалов, заключение договоров на их поставку да и многое другое.

На сегодняшний день администрации Гурьевска безразлична судьба ОАО «Гурьевскшахторудстрой», несмотря на то, что, работая в основном в г. Белово, налоги платим в Гурьевске. Существует такой долгострой, как котельная в микрорайоне «Горнорудный», крайне необходимая для жителей города как с точки зрения социальной, так и экологической. Но заказчик — ОАО «Гурьевское рудоуправление» — перешел на внешнее управление, в программе работы предприятия завершение строительства этого объекта не предусмотрено, а у города нет средств.

Началось строительство школы в том же микрорайоне (кстати, возводить ее начали не гурьевские строители, а бачатские). Вопрос отложен до неизвестного времени.

В связи с такой обстановкой поехали строители из Гурьевска искать работу в соседнем Белове. Не будем перечислять все объекты, на которых трудились гурьяне (а их более 15). Возьмем самые крупные. Более трех лет выполнялись работы по строительству лабораторного корпуса санэпидстанции по федеральной программе «АнтиСПИД». На сегодняшний день возведена коробка здания. Уместно бы заканчивать строительство, но опять это «но». За выполненные работы Министерство здравоохранения (т. е. федеральный бюджет) должно ОАО «Гурьевскшахторудстрой» 5 миллионов рублей. В течение 1997-1998 гг. строители обращались в министерство, к вице-премьеру правительства РФ, к депутату Госдумы, не говоря об областных инстанциях.

Министерство здравоохранения в лице первого замминистра Г. Г. Онищенко прислало ответ-отписку с отказом не только в дальнейшем финансировании строительства со ссылкой на туманное будущее, но и в оплате пресловутого долга 5 миллионов рублей. От остальных инстанций ответов не дождались. Получается заколдованный круг — бюджет (причем федеральный) должен предприятию. Предприятие же должно в бюджеты всех уровней, в Пенсионный фонд и т. д. Изымается имущество, не выплачивается зарплата, израсходованы все собственные оборотные средства и т. д. и т. п.

Самому губернатору понравился построенный нами объект — школа № 113 в микрорайоне № 3 г. Белово (так он именуется в титульных списках). А кто знает, что стоит за его строительством? Только благодаря усилиям главы города, УКСа администрации (В. Т. Шибаев, Н. Э. Жабина) удалось сдать в эксплуатацию 2-ю очередь. Основной вид оплаты — уголь, местные взаимозачеты. Денежные средства поступали в мизерном количестве. Кстати, из обещанного лично А. Г. Тулеевым одного миллиона рублей на зарплату строителям до конца октября 1998 года получено на сегодняшний день лишь 450 тысяч рублей. И вновь стоят вопросы: будет ли закончено строительство школы (3-я очередь), появятся ли средства для приобретения материалов, выплаты зарплаты?

Следующий вопрос, который необходимо ставить, — загрузка собственных предприятий стройиндустрии области. Стоит (а точнее, «лежит») Прокопьевский ЗКПД, в развале Полысаевский ЗКПД. С перебоями работают заводы ЖБИ в г. Белово и т. д. В то же время везем сборный железобетон из Томска, лакокрасочные из Бийска, столярные изделия из Новосибирска.

Что ж, некому, наверное, и ныне заниматься вопросами строительства. И, наверное, прав был бывший замгубернатора Неустроев, который прямо заявил всему составу совета директоров ОАО «Гурьевскшахторудстрой», побывавшему у него на приеме: «Как, вы еще существуете?» И это сказал человек, курировавший строительство в области.

Задумайтесь же руководители области, городов: куда, в какой тупик загоняем оставшихся строителей? Кому будет выгодно то, что предприятия стройиндустрии, общестроительные организации, специализированные строительные и другие распадутся? Ведь это ведет к увеличению армии безработных, к появлению новых бомжей, к уничтожению материально-технических баз строительных организаций, увеличению незавершенного строительства, уменьшению налогообразующей базы...

Считаю, что пора на областном уровне обобщить и рассмотреть программу строительства по городам, провести совещание с представителями предприятий заказчиков, строительных организаций и предприятий стройиндустрии, проанализировать загрузку строительных организаций, определить возможность их дальнейшей работы либо банкротства.

В программах финансирования строительства нужно учесть оплату за выполненные строительно-монтажные работы «живыми» деньгами не менее 40 процентов. Нужно решить вопросы переобучения и трудоустройства высвобождающихся работников строительных организаций, а также рассмотреть вопрос использования производственных мощностей предприятий стройиндустрии, производственно-технических баз строительных организаций, возможности перепрофилирования их деятельности.

Юрий ГОЛОВКО,
генеральный директор АООТ «Гурьевскшахторудстрой», заслуженный строитель РФ.
г. Гурьевск.

Фото **Юрия Юрьева.**

Набор из 25

О динамике цен на потребительском рынке области в январе 1999 г.

Индекс потребительских цен за январь, по предварительным данным, составил 103,9 процента, в т.ч. на продовольственные товары — 105 процентов, непродовольственные — 102,6 процента, платные услуги населению — 101 процент.

Стоимость набора из 25 основных продуктов питания в конце января в среднем по области составила 492,3 рубля и увеличилась по сравнению с предыдущим месяцем на 5,4 процента. Разница между максимальной и минимальной стоимостью набора в городах, где ведется наблюдение за состоянием цен, составила 90,2 рубля (от 427,3 руб. в Юрге до 517,5 руб. в Новокузнецке).

Кемеровский областной комитет государственной статистики.

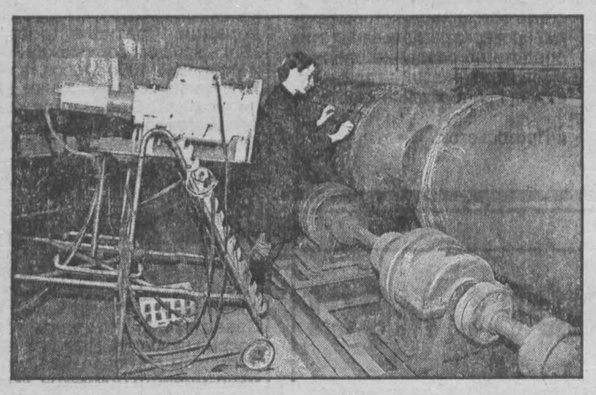

Тридцать лет в большой химии

— Таков трудовой стаж Кемеровского завода химического машиностроения. А емкости огромных размеров для химических предприятий известны далеко за пределами Кузбасса. Все эти годы на заводе существует лаборатория неразрушающего контроля. Здесь на рентген-телевизионной установке проверяют качество сварных соединений.

НА СНИМКАХ: Людмила Гулевич и Людмила Иванова работают на рентген-телевизионной установке; Гелия Сиразетдинова за разметкой шва.

Фото **Юрия Юрьева.**

вместе — легче

Бьет родник, живет община!

Валерий ШЕВЦОВ,
корр. «Кузбасса».

— От остановки свернете налево. Через мост, повернете направо и — в гору. Как увидите железобетонные столбы с «кобрами» — с них и начинается Пограничная.

Такое объяснение Дмитрия Шалагина немало удивило. Для окраинных улиц частного сектора в Мысках более привычными «координатами» являются неприбранные кучи мусора, старые развалюхи, надолбы застывшей воды. Такой же была Пограничная. Да и сейчас приметы «цивилизации» (освещение, отсыпанная дорога, те же аккуратно установленные мусорные контейнеры) соседствуют здесь с несокрушимыми следами бесшабашной вольницы и спешки конца 40-х годов: Пограничную застраивали беспорядочно, где кто хотел, там и поднимал дом. Стоят они в горбатых сугробах среди закуржавевших от густого инея деревьев, под белыми шапками с торчащими телеантеннами. Старые скромно отступают к огородам, новые, двух- и трехэтажные (дворы вымощены, что Красная площадь), горделиво выдвинулись вперед. Сразу видно, кто хозяин. Больше половины жителей Пограничной — пенсионеры.

Из них же выбрали «уличных». Собирали те по дворам кое-какие деньжата, но дела по благоустройству шли ни шатко ни валко. Конец этой традиции положил Ю. И. Юдин, работавший вместе с Шалагиным на комбикормовом заводе:

— Принимай, Дима, дела. Мне уже тяжело. А ты молодой, грамотный, знаешь, как двери к начальству открываются.

Уломал-таки. Сели вдвоем, написали протокол. А назавтра прошли по улице, честно рассказали народу о совершенном «перевороте» в уличном комитете. Жители одобрили. Ведь Дмитрия, не в обиду ему будет сказано, знает каждая собака. Едва поселился здесь, как своими руками поднял бабушкин дом. Построил свой. На улице заудивлялись: хваткий парень. Все в руках горит. У такого дело пойдет. И не ошиблись. Цыганистого вида, с полукруглой бородой и усами, щупловатый 30-летний Дмитрий Шалагин сам на месте не сидит и другому не даст.

— Я не стал копейки с пенсионеров собирать на отсыпку дороги. Что с них возьмешь? Но если у тебя стоит машина в гараже, будь добр, плати: ты ездишь...

Такой справедливый подход сход жителей одобрил. Правда, Дмитрию пришлось побегать по кабинетам, съездил даже в Новокузнецк, в комитет по экологии, за нужными подписями на бумаге, прежде чем самосвалы с ЦОФ «Сибирь» повезли на Пограничную породу для отсыпки. Хозяйственные мужики с улицы, имеющие кто доступ к дорожной технике, а кто — знакомых, управлявших этой техникой, взяли дальнейшую инициативу на себя и разровняли грейдерами насыпь. Дмитрий тоже в поисках помощников в благоустройстве улицы идет то к шуринам, то еще к какой своей родне: «Кум, надо сделать!» Зимой зато дорога расчищена от снега, подъедет в случае надобности хоть «скорая», хоть милиция.

Правда, в услугах последней большой необходимости нет. Полсотни домов, 200 жителей. Все, считай, соседи друг другу. Горе у кого — оно общее, радость — тоже. Вот в последние годы мужики с Пограничной взяли моду по вечерам собираться на полянке и гонять с ребятишками в футбол. Знать, никакими кризисами не вытравило из них радостных, светлых воспоминаний детства, когда матери не могли их загнать с этой полянки домой. Ныне вот начали благоустраивать ее, а в другом конце улицы горку сделали.

Но вернемся к милиции. Своего участкового инспектора Шалагин, конечно же, знает. Но не более. В семейные конфликты «уличный» не вмешивается.

— Пришла ко мне женщина: «Дима, постращай моего. Руки распускает». Я ей: «А зачем мне это надо? Сегодня вы ругаетесь, а завтра в постель ляжете. Я вас мири?» Надо вызвать милицию — иди на гормолзавод и звони 02.

> **Окраинные улицы частного сектора в городах так и могут навсегда остаться невзрачными и захламленными. Если не появится хозяин.**

Такая логика имеет под собой основание: иные жители готовы на «уличного» верхом сесть, лишь бы самим не пошевелиться. Дмитрий всегда в запарке. После ночной смены (работает кочегаром и по совместительству сторожем в поселковой бане) едет на автобусе за свой счет в городскую администрацию. Отоспится потом.

— Дима, ты себя осади, — советует ему завторготделом в администрации Людмила Яковлевна Солодовникова.

Где там! Через день ходил по начальственным кабинетам, пробивал освещение. Сейчас красота. Ребятишки с Пограничной утром идут в школу по залитой светом улице, вечером играют дотемна. Довольные жители на Новый год послали директору горэлектросети, обязательному, чуткому человеку, Ю. А. Торопову благодарственное письмо. Немногие руководители могут похвалиться этим. Шалагин первым в частном жилом секторе Мысков заключил договор с коммунальщиками на вывоз мусора. По пять-шесть рублей с хозяина за вывозку (1-2 раза в год) наполненного контейнера — небольшие деньги, зато улица стала чище. Дмитрий уже продлил договор на этот год, запросил два дополнительных контейнера. Планирует протянуть дальше освещение. Дело в том, что жители соседнего переулка Зеленогорского прошлой осенью зашумели:

— Мы тоже хотим хорошо жить! Пусть Шалагин нас к себе забирает.

Ну, для хорошей жизни надо еще много. Главная загвоздка для Пограничной, как и для всей «нахаловки» в районе гормолзавода, — питьевая вода. Проблема, как и ей подобные, имеет длинную историю. Исстари жители брали воду из родников. Но вырубили деревья — иссякли родники. Кроме одного. Остался ручей, бегущий по глубокому руслу прямо по улице, да речушка Игаза. Оттуда пьют. Чудом избегают заболеваний. Но разве это дело — рисковать? Для наглядности Дмитрий достает с полки папку с бумагами, расправляет на кухонном столе карту своей улицы с обозначенным проектом водопровода. Безденежный водоканал на этом умыл руки, санэпиднадзор поневоле смирился с ситуацией.

— Я везде ходил, говорил... Никому не докажешь, — Дмитрий залпом хватил из ведра стакан воды (накануне у Шалагиных были гости). — Везде, куда ни обратишься, нужен рубль!

Оказалось, освещение на улице протянуто в основном ради воды. Привязка Пограничной к ближайшей трансформаторной будке обеспечила необходимые «три фазы» для исполнения вожделенной мечты жителей — бурения водяной скважины. Об этом мы говорили с людьми, пройдя по Пограничной. Завидев соседа издалека, «уличный» громким, пронзительным голосом приветствовал каждого. Чувствовалось взаимоуважение.

— Что тут думать? Будем закачивать воду в емкость и под землей делать разводку по улице, — выложил свою позицию Андрей Бердников. Несмотря на молодость, он считается крепким хозяином. — Кто подведет воду к своему дому — пользуйся, а не сможешь — извини, пей из ручья. Я же не спонсор... И нечего надеяться на власти. От них не дождешься.

Андрей не прав. Для Пограничной администрация сделала столько, сколько не получила никакая другая улица. На освещение жители не потратили ни копейки: горсеть за три дня провела его по взаимозачету с городским бюджетом. Более того, три тысячи рублей горадминистрация выделила на водоснабжение. Правда, упустили время, и сейчас на эти деньги много не сделаешь. Значит, воде быть в тех домах, кому это позволит рубль. К числу таких, несмотря на свои 70 лет, причисляет себя Сергей Григорьевич Щербатых:

— Какая администрация!.. Разве я пущу ее с экскаватором в свой огород? Это мы сами будем договариваться — Ванька с Петькой, — что прокладывать и куда тянуть.

А вот Николай Пчелинцев вообще ни с кем особо не договаривался. Работал на ЗЖБК, зарплату не платили. Тогда он выписал под нее на заводе плиты, металл, нанял автокран и сделал «персональный» мост через Игазу. Сейчас школьники в половодье добираются на тот берег посуху и говорят «спасибо» дяде Коле. Вот на таких жителях и держится порядок на Пограничной.

Спросим: а стоит ли вкладывать такие средства в старую улицу? В полусотне ее дворов работающих на производстве набирается от силы 15-20 человек. Остальные — пенсионеры. Но та же статистика говорит, что кризис пробудил ото сна частный жилой сектор. Люди сюда потянулись, строятся, распахивают пустоши. На Пограничной два приезжих парня с Алтая построили дома. Пустили корни. Пять супружеских пар со своей улицы поздравил в прошлом году Дмитрий Шалагин с новорожденными.

— Вы пройдите, посмотрите, сколько у нас скота держат. Ого-го! — рассказывает уличный старожил С. Г. Щербатых. — Никогда такого не было. У меня в стайке три головы, да две коровы скоро отелятся. А если бы вдоволь было пастбищ и покосов?..

Пасут по очереди или с наемным пастухом за областной дорогой, но там не пастбища, а скорее промышленная свалка. В лесу на Черной горе (когда-то горела, отсюда название) море травы. Однако она пропадает: у стариков не хватает сил вытащить сено из буреломов, а молодежь не хочет себя утруждать. Проще выйти на дорогу, остановить длинномер с Алтая и купить на всю зиму рулонного сена. Но алтайцы хитрят: в середину рулона закатывают позапрошлогоднее сено и отдают тюк за 150 рублей. По осени продавали в полтора раза дешевле. Сергей Григорьевич — заядлый грибник, знает все здешние лесные закоулки.

— Невозможно, что делается эти пять лет! На всякого вида технике днем и ночью сюда едут. Рубят лес, бросают, он гниет. Хуже захватчиков! Надо бы поставить хоть какие-то заслоны. Разве городская черта — ничейная?

Однажды Щербатых в поисках своего быка набрел на ворох гниющих коровьих шкур — наполовину в реке, наполовину лежат на берегу. Местный предприниматель летом привез два десятка коров с Алтая, забил, а шкуры бросил в Игазу. Щербатых разыскал нашкодившего мясника, заставил прибрать за собой. Но как быть с теми жителями, кто, пользуясь отсутствием архитектурного надзора, изо дня в день загрязняет речушку? Сами же потом пьют эту воду. Прибегнуть к административным мерам? Но кто согласится переносить бани и туалеты, коих по-над Игазой стоит множество как в старых, так и в новых усадьбах, в потребные места?

— Как кто? — повышает голос Сергей Григорьевич. — Есть СНиПы. Соблюдай! А нарушил — всей улицей можно его к порядку призвать. Подчинится. Мы здесь хозяева.

В разгар нашей беседы пришла неожиданная весть о пожаре на Пограничной. «Уличный», впрочем, остался невозмутим: видно, уже был в курсе. Позже узнали, что горела неисправная проводка в старой избе пенсионера Демченко. Соседи дружно закидали огонь снегом. Тут же приехала пожарная машина: проблем с подъездом к домам на Пограничной нет, за что жители тоже нахваливают своего «уличного». Дмитрий Шалагин без всякой личной выгоды радеет за «общество», за общину. Он — общественник. «А как иначе? — отвечает любимой фразой. — Напишите в газете, чтобы власти больше внимания уделяли частному сектору. А то, что зависит от нас, жителей, сделаем сами. Ведь это же для себя...»

г. Мыски.

к выборам

Не ошибиться: избрать достойных

(Окончание. Начало на 1-й стр.).

— «Ассоциация работников правоохранительных органов» зарегистрирована Министерством юстиции 20 февраля 1998 года. Основные задачи: поддержка государственных органов в предупреждении коррупции, преступности, содействие деятельности правоохранительных органов, их социальная защита. «Общероссийский земский союз «Земство» зарегистрирован 20 февраля 1998 года Министерством юстиции. Основные задачи: восстановление российских традиций самоуправления, народовластия, развитие нравственных и духовных основ российского общества.

— Чем руководствовался А. Г. Тулеев, давая свое имя новому избирательному блоку, в который вошли неизвестные общественно-политические организации?

— Давая свое имя новому избирательному блоку, А. Г. Тулеев стремится способствовать выдвижению порядочных, честных, профессиональных людей, отстаивающих интересы кузбассовцев, борющихся с коррупцией. Он руководствуется, во-первых, не политическими интересами, а интересами кузбассовцев, стремлением этих избирательных объединений содействовать повышению уровня профессионализма будущих депутатов, стремлением к согласию и конструктивной работе ветвей власти, во-вторых, юридической стороной дела — эти общественные объединения имеют право участвовать в выборах.

— Не является ли это использованием служебного положения?

— Использование имени в названии избирательного блока не является использованием преимуществ должностного (служебного) положения. Статья 28 Закона «Об основных гарантиях...» четко определяет, что понимается под использованием служебного положения. Главная ее мысль: использование служебного положения — это действия должностного лица. Использование имени не относится к действиям. В избирательном блоке используется имя А. Тулеева, а не должность губернатора А. Г. Тулеева. Имя звучало и тогда, когда А. Г. Тулеев не был губернатором.

— В какие органы будут выдвигаться кандидаты от нового избирательного блока?

— От избирательного блока А. Тулеева будут выдвигаться кандидаты в Совет народных депутатов Кемеровской области и главы городов и районов. В городах и районах не будет выдвижений от блока на выборы городских и районных советов. Только в исключительных случаях.

— Каковы принципы, критерии отбора кандидатов?

— Критерии те же: профессионализм, честность, порядочность, отстаивание интересов людей, желание работать во благо Кузбасса, борьба с коррупцией. Депутаты и главы городов и районов избираются на четыре года. Чтобы принимать законы, которые будут работать на Кузбасс, на экономику, на людей. Чтобы не политиканствовать, а кропотливо трудиться. А у глав — ответственность за развитие городов, районов, за людей, за социальную и экономическую ситуацию.

— Могут ли участвовать в избирательной кампании другие общественные организации?

— Участвовать могут только те, которые зарегистрировались с учетом внесенных в законодательство изменений (а это поправки в Закон «Об общественных объединениях» от 20 сентября 1998 года, Закон «О гарантиях избирательных прав...», ст. 2 которого предусматривает возможность участия в выборах только тех общественных организаций, которые зарегистрировались или перерегистрировались обязательно за год до даты выборов). В Кемеровской области из местных общественных организаций ни одна не перерегистрировалась за год до 18 апреля 1999 года. А из российских, которые регистрировались в Министерстве юстиции, только 15 имеют право, если у них в области есть региональные отделения. Списки организаций опубликованы в газетах. Но если из них кто-то регистрировался после 18 апреля 1998 года, то тоже не имеет права выдвигать кандидатов. Участвовать в выборах, поддерживать кандидатов вправе любые общественные организации в рамках избирательного законодательства.

— Будут ли организовываться отделения блока в городах и районах?

— Нет, таких отделений не будет. Чтобы не внести путаницу и неразбериху. В том и преимущество блока, что в нем простая структура. Можно отфильтровать все предложения, высветить каждую кандидатуру, принять окончательное решение. Никто самостоятельно ни в городе, ни в районе не имеет права, например, блок «Народовластие» переделать вдруг в «Избирательный блок А. Тулеева» и выдвигать от такого блока своих кандидатов.

— Не случится ли так, что и с этого блока, как не оправдавшего надежд, снимется имя «Тулеев»?

— Такого не случится уже потому, что блок создан с определенной целью — выдвинуть кандидатов на предстоящие выборы в депутаты областного Совета народных депутатов и в органы местного самоуправления. Блок выполнит свою функцию и прекратит существование, а организации, в него входящие, будут действовать в соответствии с уставами. На выборы в Госдуму нужно будет формировать новый избирательный блок и вновь регистрировать его в областной избирательной комиссии. В него могут войти и члены «Избирательного блока А. Тулеева», и другие избирательные объединения, которым это будет разрешено законом.

— Но даже при регистрации избирательного блока возникло противостояние?

— Это рабочий момент. У одних одно мнение, они следуют букве закона (имя можно использовать в названии блока). Другие настаивают на иной позиции — нельзя использовать имя в названии блока из моральных соображений. Но забывают, что два года назад депутаты, которые шли от блока А. Тулеева, не говорили о подобном. А совсем наоборот. Даже при выборах Кемеровского горсовета А. Г. Тулеев вынужден был обратиться в избирательную комиссию с разъяснением, что блок не участвует в выдвижении кандидатов в этот Совет. Что касается противостояния, оно есть. В той ситуации, в какой оказалась область, это неизбежно.

Подготовила
Таисия ШАТСКАЯ.

возрождение

Всего одно полугодие, но какое!

(Окончание. Начало на 1-й стр.).

Банально говорить о бессонных ночах. В наше рациональное время лучше воспринимаются слова о точном расчете, видении перспективы, об опоре на кадры металлургов вообще и управляющую команду. Хотя по поводу последнего условия не стыдно сказать особо: в команде подобраны такие специалисты, которым можно верить, как самому себе. Команда — она и есть мозговой центр управления.

Известно, что начало свое металлургический процесс берет далеко в горах — на рудниках Горной Шории и Красноярского края. Но сегодня горные предприятия не могут полностью обеспечить комбинат сырьем. Значит, надо вложить в них деньги, перевооружить технически, повернуться лицом к социальной стороне жизни ударей. На собственных рудниках за решение этих вопросов взялись сразу. Идет реконструкция старых предприятий, начался приток современного оборудования. Зарплату горняки получают наравне с металлургами. На Темиртауском руднике запасы руды закончились, но известняка, без которого металлургия не обходится, здесь столько, что можно даже продавать. И начали разрабатывать это направление. Приняли на работу 50 человек, и в январе получили первые 30 тысяч тонн известняка.

Далее. Мундыбашская аглофабрика. Это первое, построенное в тридцатые годы специально для Кузнецкого комбината перерабатывающее предприятие. Сейчас ведутся усиленные переговоры руководства Запсиба с областными властями и даже с коллективом о передаче ее в ведение Запсиба. А ведь это подразделение комбината, свыше 50 процентов его акций в руках КМК. И товарная продукция, выпускаемая здесь, принадлежит Кузнецкому комбинату. Не считая оборотные средства, фонд заработной платы и другое. Металлурги считают, что так просто, за здорово живешь, передать Мундыбаш будет не совсем честно. Такой переход, если он и должен состояться, потребует глубокого экономического анализа.

Среди условий, которые за первые полгода арбитражного управления привели Кузнецкий комбинат к заметным переменам, можно назвать капитальный ремонт основных производств. Ведется реконструкция пятой доменной печи. После ее окончания агрегат станет совершенно другим, начиненным автоматикой, компьютерами. Повысится не только качество металла, лучше станут условия работы доменщиков. Намечена программа реконструкции основных металлургических агрегатов, расширение основной части рельсобалочного цеха.

Надежда на получение конвертерной стали, к сожалению, пока не оправдалась, проект отложен до лучших времен. На строительство этого цеха нужны 500 миллионов долларов, чтобы комбинат начал получать конвертерную сталь. Так что выручать пока будут проверенные временем мартены. Они отремонтированы. Если полгода назад работали только три печи, сейчас их в производстве десять.

Нельзя обойти проблему обеспечения сталеплавильного производства металлоломом. Вопрос этот всегда стоял остро, но сейчас стал особенно проблемным. Дело в том, что раньше предприятие поставляло Министерству путей сообщения рельсы, а после окончания срока их службы они возвращались на комбинат в виде лома. Сегодня железным дорогам выгоднее продавать старые рельсы за рубеж.

Арбитражный управляющий в начале года провел переговоры в правительстве. Договорились о поставке на КМК 18 тысяч тонн отработанных рельсов, во всяком случае, согласие такое получено.

Говоря о рельсах, надо иметь в виду и рынки их сбыта. Основная надежда — экспорт. Работа по повышению качества продукции на комбинате ведется постоянно, за рубежом рельсы КМК уже зарекомендовали себя. Доказательство тому — недавние поставки в Уругвай. 12 тысяч тонн эта страна купила без всяких условий, ей нужно еще тысяч сорок. Ищет рельсы Испания — она решила заменить их на всех дорогах страны. Требуются они Канаде, не хватает их в Иране. Естественно, качественные. Об этой стороне дела на комбинате не только думают, но и работают в этом направлении. Для калибровки валков в рельсобалочном цехе устанавливается оборудование германской фирмы «Геркулес», над проектом реконструкции головной части цеха работают японские специалисты. И, надо полагать, осталось немного времени, чтобы кузнецкие рельсы стали востребованными на многих международных рынках.

После введения арбитражного управления немало беспокойства у металлургов вызывали слухи о крупных кадровых сокращениях. Как утверждает Сергей Кузнецов, сокращения будут минимальными. Заключен уникальный договор, не имеющий пока аналогов в Кузбассе, между Кузнецким комбинатом, управлением занятости населения Новокузнецка и профсоюзным комитетом предприятия. Документ предусматривает переподготовку трудящихся. И не только металлургов КМК, но и работников других предприятий Новокузнецка. В этом году будет создано 830 рабочих мест. В сталеплавильном производстве их будет 58, в цехе ремонта металлургического оборудования — 70, цехе сортового проката — 73, литейном — 48, во втором электросталеплавильном — 150 новых рабочих мест.

Кузнецкий комбинат набирает темпы производства. Свет в конце тоннеля становится все ярче.

г. Новокузнецк.

Фото Анатолия Кузьрина.

союз наш творческий

На зеркало неча пенять?..

Таисия ШАТСКАЯ, обозреватель «Кузбасса».

Самая массовая

Концепция создания массовой газеты — дело непростое. Чтобы газета покупалась, необходимы своя финансово-хозяйственная деятельность и идеологическая насыщенность (только не в смысле политики). Так заявляет главный редактор газеты «Московский комсомолец» П.Н. Гусев. В силу первого (финхоздела), уверен он, сорок процентов москвичей и жителей Московской области читают сегодня «МК». Тираж газеты стремительно растет. Сегодня он — 1 миллион 210 тысяч. 55 газет с маркой «МК» выходит в регионах. Продвигается газета и в ближнее, и в дальнее зарубежье. Кроме того, с некоторых пор при «МК» выходят элитная «Охотничья газета», которая привлекла поток рекламы, детские и другие издания. На этом, как выражается главный редактор, зарабатывают. В связи с массовым тиражом в Москве — масса рекламы, стоимость которой высока. К тому же создали свои фирмы по распространению газеты, по закупке и распределению бумаги, свою систему альтернативной подписки.

Мы делаем спорную газету, спокойно замечает П.Н. Гусев, ее ненавидят и любят, но она получила распространение. Пока спорят, бульварный или желтый «МК», «Комсомолка» упускает свои возможности, подлаживаясь под него. Спокойно же соглашается, что есть элементы и бульварщины, и желтизны, но есть и серьезные статьи. «Мы делаем срез нашего общества, а в нем — и плюсы, и минусы, — констатирует, — да, наш язык и стиль может вызвать раздражение, но так говорит молодежь. А молодежь в наше время уходит от чтения газет. Не переходя к другим.. Просто уходит...»

Исследования показывают, что каждый номер «МК» читает примерно пять человек. Но этого редакции кажется мало. Развивают льготную подписку для ветеранов, многодетных семей и т.д.

П.Н. Гусев ответил на массу вопросов. О названии газеты сказал: «Оно навсегда». О засилье криминальной тематики: «Сами спорим по этому поводу». О рекламе сексуального характера: «Она полезна для МВД». О вызывающих заголовках: «Уйти от них пока не можем».

Политолог и аналитик

Мыслями по поводу так называемой аналитической журналистики в лабиринтах политики делится главный редактор «Независимой газеты» В.Т. Третьяков:

— Самая распространенная ныне подпись — политолог. Куда ни плюнь, попадешь в него. Чаще всего, это просто человек, у которого нет профессии. И вот он, не имея представления о науке по имени «политология», начинает анализировать. Отсюда стандартное представление о «правых» и «левых», некорректный словарь.

Являя полную противоположность П.Н. Гусеву, во всяком случае, в выступлении с этой трибуны, оратор приводит примеры циничности, взятые именно из «МК». Делает вывод: частое общение с политиками (а они у нас, как правило, глупы — его слова) сказывается на низком качестве публикаций. Приобщенность же к властному уровню создает впечатление чего-то стоящего. Вот и весь секрет. На поверку — поверхностная работа. Многого не зная и не понимая, человек убежден, что может судить. Где-то о чем-то прочитал, где-то что-то слышал. И этого достаточно?

То, что у нас называют аналитической журналистикой, на семьдесят процентов — мифология, соответствующим образом отстроенная, чаще всего бессознательно, и лишь на тридцать процентов — правда. Так считает главный редактор «Независимой газеты». Подтверждает он это суждением о том, что политическая Москва — большая корпорация, где многое размыто и одно вырастает из другого (так, член КПРФ одновременно состоит в какой-то группе либо секции). И журналист страдает этой же размытостью, неопределенностью. «Взаимодействие плохой русской политики с плохой русской журналистикой — СПИД», — делает вывод.

Фиксирует В.Т. Третьяков и такой момент: сознательная спекулятивность, на которой многие журналисты сделали себе имена. Уровень общества таков, что журналист сего направления, имея интуицию, чутье, по любому скандальному поводу готов преподнести нечто, не сильно подумав при этом. Аналитическая журналистика, считает докладчик, у нас только зарождается и, если убрать из нее многих пишущих, может вырасти.

Вопрос из зала: «Что вы предлагаете?» Ответ: «Одно. Не знаешь — не пиши». Вопрос о творчестве парламентского корреспондента. Ответ: «Он должен точно передать информацию. Все». Вопрос: «Почему молодые журналисты не анализируют?» Ответ: «Молодые балбесы заткнули за пояс всех, кто был до них. Для журналистики неважно, старый ты или молодой».

Обратная связь

Ее главный редактор радио «Эхо Москвы» А.А. Венидиктов называет интерактивной журналистикой. Он абсолютно убежден в том, что у слушателя должна быть иллюзия сопричастности к происходящему, что он должен стать полноправным участником передачи. Раз в неделю «Эхо Москвы» ведет передачу без посредников, когда любой слушатель может побеседовать непосредственно с руководством радио, в том числе и на темы о качестве передач, о работе радиокорреспондентов. Бывает масса звонков за полчаса, а бывает, и один звонок может изменить политику.

«Мы удерживаем нашу аудиторию, давая ей слово», — говорит Алексей Алексеевич. И приводит пример: на Западе многие газеты уже дают полосы писем читателей. У нас же все происходит как раз наоборот.

Докладчик убежден, что играми, кроссвордами, начиная с детских лет, надо «привязывать» к себе аудиторию. Он рассказывает о передаче «Большая Конан-Дойлевская игра» для детей до 16 лет, где все продумано, чтобы слушатели не чувствовали себя глупыми, неподготовленными, где готовят досье и дают возможность отвечать аргументированно.

Доверительно признается руководитель радио и в издержках, и в ошибках, которые неизбежны при налаживании обратной связи. Нельзя бесцеремонно вторгаться в личную жизнь, можно вызвать нежелательное раздражение. Однако действует Интернет, идет электронная почта со всего мира. Мы живем в эпоху информационной революции. Люди хотят быть причастными к решениям по поводу их жизни.

Интерактивность — один из способов принятия собственного решения.

Договор дороже

Получилось так, что заседание секции «Журналистика и власть», которое ведет Я. Н. Засурский, вполне логично переходит в обсуждение за «круглым столом» проблем журналистской этики под научным руководством Г.В. Лазутиной.

Доброжелательный тон товарищеского общения с аудиторией главного редактора «Парламентской газеты» Л.П. Кравченко во многом способствует этому. «У меня сейчас ощущение подлинной свободы, — делится Леонид Петрович, — вопрос о возможной несвободе сам собой решился: ни Селезнев, ни Строев в мои дела не вмешиваются».

Он вспоминает феноменальный успех «Труда», достигшего двадцатимиллионного тиража, зафиксированного в Книге Гиннесса. Что привлекало в ту пору читателей этой газеты? Боли людские. Там, где сидят на рельсах, такие темы нужны. Как живет народ в таких районах? Вот в чем правда. Бывший редактор «Труда» переносит этот принцип и в «Парламентскую газету», которой руководит всего несколько месяцев. Здесь комментируют письма, есть острота, жесткость, оппозиционность. Это не вестник парламента. Газета рассчитана на массового читателя. «Юридические среды», разделы для властных структур, проблемы финансистов находят соответствующую подачу и по форме, и по содержанию.

Среди многих ответов на серьезные вопросы звучит и такой: «Наша концепция — опора на регионы».

Выступают исследователи журналистики из Иванова и Екатеринбурга, из Кузбасса и Ставрополья, высказываются представители Союза журналистов России и Фонда защиты гласности... Тема «Пресса и власть» не просто актуальна. Она наболела. Либо пресса под пятой власти. Либо пресса напоминает пса, кидающегося на власть. Разве не так?

Г.В. Лазутина приводит в стройный и понятный порядок высказанные мысли и проявленные эмоции. И рождается ряд норм: уважение к власти как к институту управления, необходимость оказывать ей информационную поддержку, вместе с тем — отстаивать право журналиста на независимость; конструктивная общественная критика в целях совершенствования общественной системы, необходимость заботиться о точности и деликатности критики (интонация непримиримости вызывает такое же отношение и к прессе); противоречия будут всегда, но разрешаться-то они должны цивилизованно, оздоровление связано с нашей общей культурой: и власти, и прессы — вот над чем надо думать вместе.

И все это возможно, несмотря на экономические трудности.

Окончание. Начало в номере за 18 февраля.

ЦИРК. С 30 января по 28 февраля ДИНАСТИЯ ЗАПАШНЫХ. Тигры, лошади, медведи, обезьяны, клоуны Фома да Ерема и сюрпризы. Начало представлений: в пятницу — в 18 час., в субботу и воскресенье — в 12 и 16 час. Тел. 52-23-12.

ДОМ КИНО «МОСКВА». Большой зал. Премьерный показ лучшего российского фильма ТОТАЛИТАРНЫЙ РОМАН (15-40, 17-50, 20). Фантастический триллер ЛЕГЕНДА О ДИНОЗАВРЕ (Япония) (13-30). К 200-летию со дня рождения А. С. Пушкина. КАПИТАНСКАЯ ДОЧКА (киноурок) (11-30). **Стереозал.** Американский стереоскопический триллер СОБАКИ АДА (15, 17, 19, 21). Детям до 12 лет смотреть не рекомендуется.

«АВРОРА». Эротический триллер АВТОКАТАСТРОФА (13, 15, 17, 19). Возрастное ограничение 16 лет. Захватывающий эротический фильм НОЧИ В СТИЛЕ БУГИ, две серии (19). Возрастное ограничение 18 лет.

«ЮБИЛЕЙНЫЙ». Художественный фильм СЕКРЕТНЫЕ МАТЕРИАЛЫ (14, 16, 18, 20).

«КОСМОС». Роберт де Ниро, Жан Рено, Шон Бин в супертриллере РОНИН (США) (15, 17-30, 20). РОМЕО И ДЖУЛЬЕТТА (США) (15-20, 19). В главной роли Леонардо Ди Каприо. Триллер режиссера Сергея Винокурова УПЫРЬ (14, 17-15).

УВЕДОМЛЕНИЕ

о проведении внеочередного общего собрания акционеров открытого акционерного общества «Роснефть-Кемеровонефтепродукт» (г. Кемерово, ул. Мирная, 2).

Внеочередное общее собрание акционеров проводится в соответствии с требованием открытого акционерного общества «Нефтяная компания «Роснефть» как акционера открытого акционерного общества «Роснефть-Кемеровонефтепродукт», владеющего 38 процентами акций от уставного капитала, в форме совместного присутствия акционеров общества.

Собрание состоится 15 апреля 1999 г. в 10 часов.

Время начала регистрации участников собрания 9 часов.

Время окончания регистрации участников 9 часов 45 минут.

Место проведения собрания: г. Кемерово, ул. Мирная, 2, ОАО «Роснефть-Кемеровонефтепродукт», конференц-зал.

Повестка дня внеочередного общего собрания:

1. Об избрании членов совета директоров ОАО «Роснефть-Кемеровонефтепродукт»

Список акционеров, имеющих право на участие во внеочередном общем собрании акционеров общества, составлен на 17 февраля 1999 г.

Выдвижение акционерами ОАО «Роснефть-Кемеровонефтепродукт», являющимися в совокупности владельцами не менее чем 2 процентов голосующих акций общества, кандидатов для избрания в совет директоров на внеочередном общем собрании акционеров осуществляется в срок не позднее 8 марта 1999 г. Предложения направлять генеральному директору ОАО «Роснефть-Кемеровонефтепродукт» по адресу: 650036, г. Кемерово, улица Мирная, 2.

С информацией (сведения о кандидатах в совет директоров общества) акционеры могут ознакомиться с 15 марта 1999 г. по адресу: г. Кемерово, ул. Мирная, 2, ОАО «Роснефть-Кемеровонефтепродукт», кабинет 303. Контактный телефон 31-28-08.

Дата предоставления акционерам бюллетеней для голосования на внеочередном общем собрании акционеров ОАО «Роснефть-Кемеровонефтепродукт» — не позднее 15 марта, дата окончания приема бюллетеней для голосования — 12 апреля 1999 г.

В случае, если акционер предпочтет лично участвовать в собрании, при себе необходимо иметь паспорт или иной документ, удостоверяющий личность, а для представителей акционеров — доверенность на передачу другим акционерам права на участие в собрании и паспорт.

Генеральный директор ОАО «Роснефть-Кемеровонефтепродукт».

НОВОАПОСТОЛЬСКАЯ ЦЕРКОВЬ

21.02.1999 в 10 час. 30 мин.

состоится наше следующее богослужение в городе **Кемерово.** Служба проводится в помещении **Дома культуры строителей.**

Добро пожаловать! Мы ждем вас!

Скоро *в продаже в киосках "Информпечати" и в магазинах компьютерных программ мультимедийный электронный справочник на CD-ROM*

"ТОРГОВО-ПРОМЫШЛЕННЫЙ КОМПЛЕКС КУЗБАССА"

На его красочных страницах Вы найдете:

- информацию о предложениях фирм и организаций Кузбасса и регионов "Сибирского соглашения"
- популярную периодику за 1998 г., в том числе газеты "Кемерово","Кузбасс", "Наша газета"
- нормативные документы Законодательного собрания области, Кемеровского Совета народных депутатов, распоряжения областной и местных администраций.

Гибкая система поиска, удобная гипертекстовая среда, доступная цена — безусловно повысят эффективность Вашего труда.

Спрашивайте компакт-диск в киосках и по тел. 36-29-06

Компания "Мега"

дата

Вечный вопрос России

Марианна ЛОБАНОВА, корр. «Кузбасса».

Российские демократы разделили колхозную землю по паям, коммунисты и аграрии вопят о безумии этого шага. А крестьянин, пожалуй, всех безумнее или мудрее: и паи не берет, и в колхозе не работает. Выходит, ни по-вашему, ни по-нашему. А по-каковски он хочет?

Не собираясь на этот вопрос отвечать, поскольку не профессионал-социолог и тем более не земледелец, предлагаю вспомнить, что за день сегодня, 19 февраля? А ведь это знаменитый, судьбоносный день России, прошлой и нынешней. Таких в новейшей ее истории было, пожалуй, всего три — февральская революция 1917 года, которая могла еще 80 лет назад превратить Россию в демократическую республику, Октябрьская и 19 февраля 1861 года, обратившее в свободных людей большинство населения громадной империи. Ведь крестьянство составляло 80 процентов населения страны.

Всего 138 лет отделяют нас от крепостничества. И не оно ли все еще стучится в сознание народа, который никак не хочет сам управлять собой, сам держать на поводке власть и ждет очередного благодетеля?

Историк В. Ключевский в статьях «Крепостной вопрос накануне законодательного его возбуждения» и «Право и факт в истории крестьянского вопроса» писал, что Положение 19 февраля «закрепило великий факт нашей истории». Статьи представляют собой размышления в связи с выходом, почти двадцать лет спустя крестьянской реформы, сборника записок одного из двух знаменитых славянофилов — братьев Самариных о том, как лучше провести освобождение крестьян. Он подавал их властям. Надо знать, что до 1857 года было запрещено что-либо печатать по крестьянскому вопросу, а реформу готовил секретный комитет.

Скорость работы над Положением была необыкновенная. «18 августа 1857 года, — пишет В. Ключевский, — этот комитет только еще решил собрать материалы и сведения, «необходимые для постановления тех мер, какие должны быть впоследствии приняты к освобождению крепостного сословия», и ровно через три года и шесть месяцев после того огромный закон, которым разрешался коренной, веками запутанный вопрос нашей внутренней жизни, был готов вполне и совершенно».

Причем особенно отметил историк достоинство закона, хотя он менял не только крепостное состояние, но и земельные отношения двух сословий, крестьянства и помещиков, «реформа прошла, не нарушив революционным образом ничьего права, признанного законом, не поколебав государственного порядка и общественной безопасности».

Едва ли не первый проект освобождения крестьян был еще у советника царевны Софьи, князя Дм. Голицына, затем у графа Стенбока, Сперанского Мордвинова, графа Перовского и т. д. Предложения — об освобождении с землей и без земли, когда бы земельные отношения крестьяне и помещики уламывали полюбовно, по соглашению, а не по указанному законом порядку. Для этого были примеры, уходящие корнями в глубокую историю появления в России крепостного права. Например, в екатерининской Комиссии об Уложении, то есть чуть ли не за 100 лет до крестьянской реформы, один из участников предлагал освобождать крестьян без земли, ссылаясь на то, что в поземельных отношениях в Малороссии (Украине то есть) безземельное крестьянство и так свободно переходило от одного владельца земли к другому.

Вопрос реформы был именно в земле: «Наша история в продолжение веков создавала бродячее безземельное крестьянство», — пишет В. Ключевский, А в энциклопедическом словаре «Россия» (на основе двух томов классического словаря Брокгауза и Эфрона) в главе «Русское право» говорится, что уже в XII веке свободное крестьянское землевладение сохранялось лишь на севере, а обычно крестьяне землю нанимали у крупных владельцев — князей, монастырей, бояр («посилье»).

В. Ключевский подчеркивает, что крепостное состояние сложилось из поземельных отношений. Как известно, в России у каждого сословия были свои государственные обязанности. Бояре управляли, землевладельцы за землю обязаны были служить в войске, крестьяне — пахать, нести «тягло», подати, то есть содержать государство. Чтобы спастись от тягла, они или убегали, или переходили к крупному землевладельцу, и государство теряло, по-современному, налогоплательщика, или закладывались в холопы, а холоп налогов не платил. В этой внутренней экономической войне государство попробовало закрепить крестьянина за земельным участком, отменив право перехода в Юрьев день, потом ввело подушную подать, чтобы помещик платил подать и за холопа. Но это все-таки не было частной собственностью на людей по закону, а лишь закрепление податей государству.

С другой стороны, когда Екатерина II указом «О вольности дворянства» освободила дворян от обязанности военной и гражданской службы, то оставила им часть функций государственного управления крестьянством — суда, полицейского надзора, обязанность дать землю, чтоб тот мог платить казне. Теперь оно стало крепостным по закону.

В. Ключевский пишет, что еще до реформы были законодательные меры к тому, чтобы экономически защитить крестьянство, например, «стеснение» продажи крестьян без земли, чтоб при продаже своей земли помещик остающемуся на ней крестьянину давал не менее 4,5 десятины. Перед крестьянской реформой средний крестьянский пахотный участок в 6 десятин на двор и в 4 десятины на работника в некоторых имениях считался крупным. Были законы, дающие и иные права крестьянам (в 40-х годах), но только этот закон и закон Екатерины II об ограничении барщины тремя днями касались хозяйственных, поземельных отношений, как называет их историк.

В. Ключевский и считал поэтому, что Положение 19 февраля создало «оседлое крестьянство, работающее на земле, прочно обеспеченной за ним законом».

Но это было общинное владение, и чем далее, тем малоземельнее. Вопрос о земле должно было решить Учредительное собрание, в 1917 году разогнанное матросом Железняком. Но до того, 8 ноября 1917 года, на II Всероссийском съезде Советов, Ленин сказал: «...впредь до окончательного решения их (земельных преобразований) Учредительным собранием должен повсюду служить следующий крестьянский наказ, составленный на основании 242 местных крестьянских наказов». В нем было восемь пунктов. Историк Д. Волкогонов сообщает, что именно тогда назвал Ленин: «право частной собственности на землю отменяется, она становится всенародным достоянием и распределяется местным и центральным самоуправлением. Земельный фонд подвергается периодическим переделам в зависимости от прироста населения». Это была программа партии эсеров (социалистов-революционеров). Как известно, большевистская программа предусматривала национализацию земли, передачу ее в государственную собственность.

Но в том же энциклопедическом словаре «Россия», задолго до этого наказа, автор, касаясь неписаного, т. н. «крестьянского права», писал об этой крестьянской мечте критически: «Что касается до общего обладания, то... представления крестьян об этих формах вовсе не так чисты и определенны, как думают защитники общинного землевладения. Если оставить в стороне неопределенные мечтания о «черном переделе», когда вся земля будет разделена по числу работников... и будет переделяться по мере возрастания народонаселения, то мы не найдем в крестьянском «правовоззрении» представления о такой форме, где приложение труда к земле совмещается с общим обладанием, обработкой и разделом продукта, то есть форме обладания, соответствующей современному понятию «юридического лица»...

138 лет прошло после Положения19 февраля, а земельный вопрос все стоит в России.

ИНФОРМАЦИЯ ДЛЯ ВАС

Тел. 52-02-10.

Все товары и услуги подлежат обязательной сертификации.

МЕНЯЮТ

В ОБЛАСТИ

2-комн. кв. улучш. план. в Новокузнецке (Запсиб) и КГТ (18 кв. м.) в Кемерово — на 3-комн. кв. в Кемерово. Тел. 52-52-64.

ПРОДАЮТ

Новую вытяжку для кухни фирмы «Бош» и кухонный комбайн, недорого. Тел. 21-53-97.

Срочно! Недорого 3-комн. квартиру с мебелью (евроремонт) на площади Пушкина. Тел. 23-49-87, в рабочее время.

Павильон. Тел. 30-34-14.

КУПЯТ

Принтер. Тел. 36-31-03 (с 9 до 18 час.).

БЛАГОДАРЯТ

Выражаем глубокую признательность коллективу спецавтохозяйства, особенно администрации и директору Иванову В.Г., за неоценимую помощь в организации похорон нашего любимого мужа и отца Котлова Сергея.

Жена и дети.

ПРИГЛАШАЮТ НА РАБОТУ

Опытно-механический завод «Кемеровомебель» — инженера-технолога (машиностроителя) со стажем работы. Зарплата 975 руб. Адрес: Кузнецкий пр., 85 (отдел кадров). Тел. 28-89-30.

Квалифицированную швею. Требования: до 40 лет, специальное образование, опыт работы. Тел. 36-12-28, с 14 до 18 час.

Организация — завпроизводством с опытом работы и соответствующим образованием. Тел. 36-02-95.

Главного бухгалтера, продавца. Тел. 4-25-30, звонить с 10 до 12 часов.

Проектировщика с высшим образованием, имеющего опыт работы в строительстве. Тел. 25-23-86.

ОМЗ «Кемеровомебель» — фрезеровщика (2 человека), шлифовщика (1 чел.), термиста ТВЧ (1 чел.), заточника по дереворежущему инструменту (1 чел.), слесаря-ремонтника 4-5-го разрядов. Оплата сдельно-премиальная. Тел. 28-89-30.

Учреждение — на высокооплачиваемую работу на конкурсной основе квалифицированного юриста со стажем работы не менее 5 лет. Справки по тел. 52-17-89.

ООО «Кузбасский компьютерный центр» примет на конкурсной основе специалиста по ремонту принтеров. Требования к кандидатам: опыт работы по ремонту принтеров не менее 3 лет, хорошее знание компьютерной техники, энергичность, инициативность. Тел. 25-67-29.

В открывающийся магазин — администраторов-охранников до 35 лет, продавцов с высшим образованием до 35 лет, управляющего магазином с высшим образованием до 35 лет. Тел. 36-39-49.

На конкурсной основе менеджера по продаже безалкогольных напитков. Тел. 31-30-32.

Рекламных агентов. Тел. 52-22-03.

судьба

Трудовой стаж — 136 лет

Лариса ЕГОРОВА,
корр. «Кузбасса».

Среди многочисленных документов у Эмиля Альфредовича Адлерсберга хранится и такой: «Справка дана... в том, что стаж его работы составляет 136 лет». Заверенный подписью заведующей районным управлением соцобеспечения и печатью соответствующего учреждения. И никакой ошибки здесь нет.

— Репрессирован я был, — поясняет Эмиль Альфредович. — Вот при реабилитации правительство и решило, видимо, подсластить годы горькой жизни, приняв постановление считать нам год работы за три. Только на размер пенсии это ровным счетом никакого влияния не оказало: немногим более четырехсот рублей выходит. Зла ни на судьбу, ни на страну, в которой пришлось прожить, не держу. Хотя обида все же осталась: одна ведь у человека жизнь, так почему кто-то решил, что именно такой она должна быть у меня?

В дружной и зажиточной семье Адлерсбергов Эмиль был третьим ребенком. В сороковом он уже окончил 11-й класс двенадцатилетней школы, хорошо владел немецким языком, в рамках школьной программы — французским и латынью. Строил планы на будущее, даже не предполагая, что оно для него уже предопределено, а события, что так круто изменят дальнейшую жизнь, уже стоят на пороге. Однажды услышал передаваемое по радио официальное сообщение Советского правительства о «добровольном» присоединении части территории Буковины к Советскому Союзу. Среди названных городов и селений были и его Черновцы.

Многие их друзья и знакомые тут же поспешили уехать за линию новой границы. Одна из сестер уже жила самостоятельной семьей в Бухаресте. А Эмиль с матерью и второй сестрой решили остаться: отец к тому времени умер, и мать просто-напросто побоялась трогаться с обжитого места. Да как-то и не верилось, что устоявшаяся жизнь может измениться в худшую сторону.

За ними пришли ночью 13 июня 1941 года. За что забирают, не объяснили. Может, за то, что евреи, но скорее — за принадлежность к интеллигенции. Их, интеллигентов всех национальностей, набралось на три железнодорожных состава, в которых пассажирские вагоны были излишней роскошью. В далекую Сибирь изгои ехали в товарняках, без теплой одежды.

— Когда наконец приехали в Новосибирск, — вспоминает о том времени Эмиль Альфредович, — уже шла война. Местные жители нас даже за немецких военнопленных приняли: мы ведь по-русски только начали еле-еле говорить, в семье было принято общаться между собой на немецком языке, а в школе учились на румынском. В Новосибирске сделали пересадку, и снова — вагон, стук колес, полная неизвестность относительно будущего.

На исходе лета 73 человека, чей путь начинался на Черновицком вокзале, обосновались в селе Краснояркa Томской области. К весне следующего года в живых осталось всего 11: восемь женщин и трое мужчин. Адлерсбергам повезло всем.

— Спасло нас то, — продолжает свое повествование Эмиль Альфредович, — что я еще со школы был спортсменом. Теннис, плавание, фигурное катание, легкая атлетика... Закаленному постоянными тренировками молодому телу любая работа давалась легче.

И в Красноярке, и в Новоасюгане, где потом пришлось жить Адлерсбергам, юноше пришлось освоить немало рабочих специальностей. Был конюхом и скотником, работал на стройке и гнул полозья для детских саночек на промкомбинате. Как работающему, ему полагалось 300 граммов хлеба в день. Но, поскольку мать не работала, этого им, конечно, не хватало.

Выручили жажда к жизни, сноровка и смекалка. Мать научилась гадать на картах, и местные бабы за то, чтобы гадалка успокоила душу и сердце, болевшие за находившихся на фронте мужей, отцов и братьев, плату несли продуктами. Эмиль быстро познакомился с тайгой, знал грибные и ягодные места. Собранный урожай дикоросов приноровился сдавать в сельпо, где можно было прикупить крупу, соль, жиры.

В Яю Э. А. Адлерсберг приехал в 49-м. И уже скоро остался здесь один. Мама, сестра и ее освободившийся к тому времени из заключения, но пока не реабилитированный муж сначала переехали в Тюмень, а спустя некоторое время и вовсе выехали из страны. А он сел за школьную парту. Три года подряд, отработав смену, спешил в вечернюю школу и уже на русском языке и по советским программам осваивал курс знаний, необходимый для получения аттестата о среднем образовании. Здесь и девушку встретил, которая стала в его жизни и подругой, и опорой, разделила с ним его судьбу и подарила двух сыновей.

— Когда мы познакомились, — улыбается мой герой, — Евгения Карловна директором вечерней школы была. И все наставляла меня: на уроках, мол, руку чаще других поднимай, на все вопросы учителя отвечай. Ну, конечно, я старался. Да и давалась мне учеба легко: все-таки одиннадцать классов за моими плечами были, хотя и на румынском языке.

Связать свою жизнь с политическим спецпоселенцем не каждая девушка могла решиться. Это хорошо понимал и Эмиль. Уже тогда он думал о будущем своих будущих детей. Потому и настоял на том, чтобы фамилию жена оставила прежней, на нее и детей записывала. Так и жили: он — Адлерсберг, они — Журомские.

— Тем, кто не прошел через все это, понять меня, наверное, трудно, — с горечью говорит он. — А я знаю, что значит быть человеком второго сорта, который ни на что не имеет права — ни на жизнь, ни даже на достойную смерть. До сих пор в ушах стоит голос красноярского коменданта: «Вас сюда пригнали, чтоб вы здесь сдохли...» Все, чего я смог достичь, так это окончить курсы бракеров. Детям же хотел дать образование и по возможности оградить их от ненужных вопросов.

Многим из планов Эмиля Альфредовича суждено было сбыться: судьба оказалась милостивой к его сыновьям. Да и его собственное имя вошло в историю поселка. Лучшие страницы спортивной славы яйчан написаны им и его учениками.

А начиналось это в 61-м, когда ему, бракеру лесокомбината и спортсмену-общественнику, предложили стать директором стадиона. Он согласился. А через тридцать семь лет, в конце прошлого года, ветеран спорта Александр Радченко так напишет в районной газете о спортивной жизни поселка тех лет: «...На стадионе заливался каток. По вечерам он был освещен, играла музыка, работали прокат коньков, раздевалки, комната для заточки коньков. Все это было организовано и сделано работниками стадиона Э. Адлерсбергом и М. Сикорой. Об этих людях можно рассказывать много, потому что только у них был такой порядок во всем, что позавидуешь. Обидно, что после их ухода с работы стадион стал пропадать. Менялись работники, но толку от них было мало. Стадион стал запущен до того, что и смотреть на него не хочется. Трибуны разобрали, новые не построили. Лежат груды кирпича, и все...»

— Мне тогда очень хотелось, чтобы в поселке прижилось фигурное катание, — вспоминает о былом Эмиль Альфредович. — Но для этого нужен очень хороший лед, чего добиться при нашей кустарной заливке катка не представлялось возможным. Но теннис, не сочтите это за нескромность, был тогда на высоте.

Действительно, теннис под руководством Э. Адлерсберга переживал звездное время. Девять лет подряд яйские теннисисты занимали в областных соревнованиях первые места, девять лет подряд сам он выходил в чемпионы области. Это он возил своих питомцев на чемпионаты Сибири и всесоюзные соревнования, привозя домой знаки спортивной доблести.

На пенсию Эмиль Альфредович ушел с должности председателя добровольного спортивного общества «Урожай». Но еще около пяти лет отдал тренерской работе в детско-юношеской спортивной школе. Полностью оставить работу пришлось из-за того, что начало «зашкаливать» давление. Было ему тогда шестьдесят семь лет.

— Сейчас мои семьдесят семь лет все чаще заставляют думать о быстротечности жизни и превратностях судьбы, — говорит он. — Вот уже жена умерла. Где найду последний приют я? Того, что называется семьей в самом полном смысле этого слова, у меня нет. Вернее, она есть, семья, но разбросана по всему белому свету. Отец похоронен в Черновцах, мать — в Тель-Авиве. Сестра со своей дочерью живет в Нью-Йорке. Родственники по линии отца — в Вене.

Возможность выехать за границу была и у Эмиля Альфредовича. В 59-м получил он вызов из Бухареста погостить у родственников. Съездил. Сорок дней жил в другом мире, посещая выставки, театры, музеи. Сорок дней наслаждался культурой общения и чистотой города. И... вновь и вновь отвечал отказом на предложения родственников сменить место жительства. Причиной служило не высокое чувство патриотизма к великому и могучему Советскому Союзу. Он не мог и не хотел оставлять жену, полюбившую его спецпоселенцем. Он считал это предательством. А предать он не мог. Ни жену, ни детей.

Потом он еще не раз ездил к близким и одновременно таким далеким родственникам. Три года подряд гостил в Вене. Однажды возил с собой сына. И каждый раз, возвращаясь, испытывал двойственные чувства: там были блеск и достаток, здесь — созданная своими руками собственная биография; там — родная кровь, здесь — любимая женщина.

Он прочитал спокойно официальный ответ из Черновцов, где черным по белому было написано, что они, Адлерсберги, не имели в этом городе ни квартиры, ни имущества. А написал туда он уже после того, как в 89-м получил справку о полной реабилитации и восстановлении в правах. Но вот в имущественных правах восстановиться так и не смог.

— Знакомые из Черновцов говорили, — подводит он итог этой части его бытия, — что дом в центре города, где мы жили, госучреждения сейчас занимают. Так разве отдаст государство какому-то «иностранцу» то, чем владеет?

Да, разными сторонами поворачивалась жизнь к этому человеку. То, как мачеха, холодом обдавала, то согревала, как мать. Но он продолжает любить ее такой, какая она есть. И радоваться каждому новому дню.

р. п. Яя.

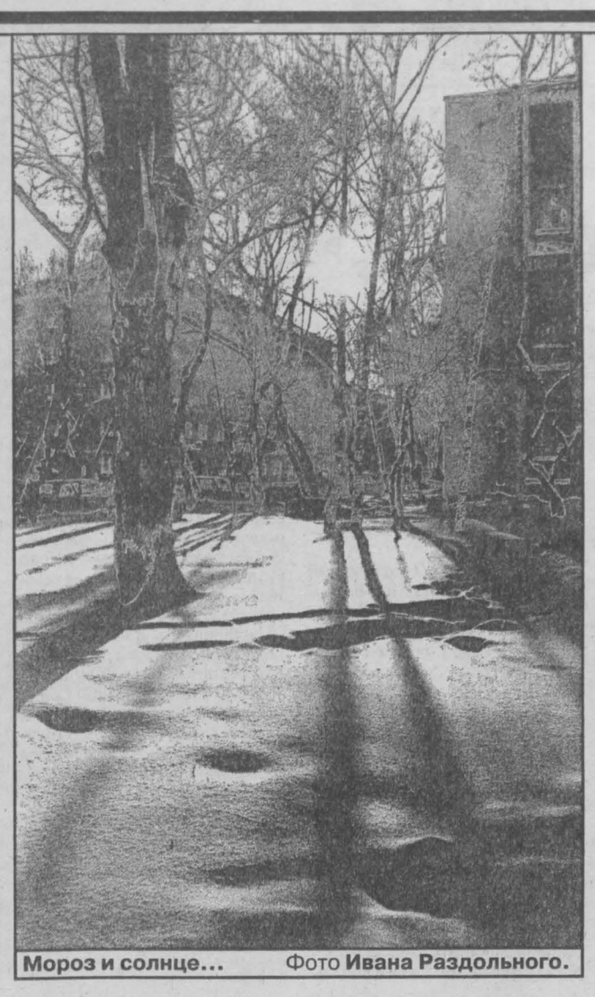

Мороз и солнце... Фото **Ивана Раздольного.**

Спортивный телетайп

По сообщениям корреспондентов газеты,

Возьмем ли Казань!

Специфика игр в плей-офф такова, что даже во встречах явного аутсайдера с лидером нельзя со стопроцентной уверенностью заранее назвать победителя. В чемпионате России по хоккею с мячом настала пора решающих игр. Кемеровскому «Кузбассу» в 1/8 финала в соперники досталась казанская «Ракета», занявшая пятое место в западном дивизионе. Первый матч состоялся в Казани и принес довольно неожиданный результат. Матч ожидался упорным, и истинные поклонники «Кузбасса» даже допускали проигрыш с разницей в 2-3 мяча, но действительность оказалась намного хуже. 2 : 7 — таков неутешительный результат первого матча, и теперь для выхода в следующий круг кемеровчанам в завтрашней игре необходимо побеждать с разницей в пять голов и желательно не пропустить в свои. Задача очень и очень трудная.

Спартакиаде путь открыт

Вчера в Кемерове состоялась торжественная церемония открытия X зимней Спартакиады Западно-Сибирской железной дороги. В актовом зале Кузбасского отделения дороги собрались участники спартакиады, гости, болельщики. Поздравить спортсменов-железнодорожников с этим праздником пришли многие известные спортсмены земли Кузнецкой. Под звуки марша «Трубит спартакиада сбор!», специально написанного к этому торжественному дню кузбасским композитором Владимиром Хвилько, был поднят флаг соревнований.

Сегодня в спор за награды в лыжных гонках на различные дистанции и по футболу на снегу вступают четыре весьма представительные команды: Алтайского отделения дороги, Кузбасского и Омского отделений, железнодорожников Новосибирской области. Всего более ста двадцати спортсменов вступают в борьбу. Организатор спартакиады — физкультурно-спортивный клуб «Локомотив» ЗСЖД.

Среди соискателей спартакиадных медалей немало опытных лыжников, с успехом защищавших цвета ДСО «Локомотив» в соревнованиях различного ранга. Но и молодежь настроена по-боевому, так что борьба предстоит упорная.

Футболисты-железнодорожники будут «выяснять отношения» на спортивной площадке кемеровской школы-интерната №6. Лыжникам предстоит соревноваться в Рудничном бору, в районе базы детско-юношеской спортивной школы. Призы ждут победителей.

Л. ИЛЬИН.

Минчане хотят в книгу рекордов

В воскресенье, в День святого Валентина, три тысячи супружеских и просто влюбленных пар целовались на неотапливаемом стадионе в столице Республики Беларусь. И побили прошлогодний чмок-рекорд, поставленный 1600 парами в испанском городе Алькала-де Энарес.

В этом году на рекорд шел Мэнский университет (США), но отстал.

Фото **Рейтер.**

служба

Милиция Новокузнецка начеку

Михаил ЕРШОВ.
корр. «Кузбасса».

Новокузнецкой милиции по итогам прошедшего года коллегия областного управления внутренних дел присудила переходящий Почетный вымпел. Однако у этой службы свои определения качества работы. Как и везде, здесь тоже подводятся итоги, отмечаются победители. И по показателям прошлого года новокузнецкая милиция сработала лучше других в области. 75 процентов всех преступлений раскрыто.

К сожалению, несмотря на высокую раскрываемость, а значит, опыт и мастерство, число правонарушений в Новокузнецке растет не по месяцам, а по дням. Только в январе в городе убито 11 человек. В феврале число тяжких преступлений — это видно по первым дням месяца — будет еще выше.

Особую тревогу вызывают несовершеннолетние. В прошлом году каждое седьмое преступление было совершено именно ими.

Беспокоит милицию Новокузнецка так называемые сезонные преступления. Наступает зима — хоть не выходи на улицу в меховой шапке — снимут. Приходит весна — угоняют машины. Осенью — жгут садовые домики, а летом поедешь на дачу — оставь дома охрану.

Естественно, милиция Новокузнецка борется (и, судя по врученному областным управлением вымпелу, небезуспешно). В специальной программе по борьбе с преступностью можно найти немало направлений, которые успешно выполняются. Вот, скажем, наркомания, особо захлестнувшая такие районы, как Заводской и Куйбышевский. Как там, так и тут занято до 400 бойцов Бызовского отряда милиции, специальных подразделений, дорожно-патрульной службы, ГИБДД. Они находят притоны, ловят их содержателей, возбуждают уголовные дела, передают их в суды. Но на этом, к сожалению, дело и заканчивается. Не отработаны еще у нас законы об ответственности за торговлю наркотиками, за их употребление. В прошлом году в Новокузнецке возбуждена 1000 уголовных дел за сбыт наркотиков. 600 из них взяли на рассмотрение суды. А посадили всего 30 человек. Милиции известны все притоны по продаже наркотиков. Но, оказывается, нужно ей еще суметь доказать, что хозяин притона извлекает из торговли наркотиками прибыль. А как такое докажешь? В милиции говорят, что это почти невозможно. Поэтому совершенно свободно и абсолютно спокойно местные наркодельцы зарабатывают на отраве баснословные прибыли.

Другим распространенным в городе видом преступления является торговля «паленой» водкой. В прошлом году новокузнецкая милиция раскрыла свыше десятка крупных цехов и изъяла 45 тонн негодного спирта. Хотя сил не всегда хватает. Нет и толковых законов по запрещению подпольного производства водки. В одном месте милиция цех обнаруживает и закрывает, на другой день он снова где-то появляется.

Сегодня новокузнецкую милицию тревожит и объявленная правительством амнистия. Ожидается, что тысяч семь из 120 тысяч выпущенных на свободу заключенных появятся в Новокузнецке. Жилья у них нет, работы — тоже. Тем более основные поставщики рабочих мест — КМК, Запсиб, угольные предприятия — сами сейчас думают отказаться от значительной части своих трудовых резервов. Выходит, месяца через два-три путь многих освобожденных снова ляжет в зону. Но прежде, чем попасть туда, каждый из них совершит одно-два, а то и больше преступлений. А это уже новые расследования для милиции, которая сама в ожидании сокращения.

Словом, 1999 год для новокузнецкой милиции не обещает быть легким. Остается пожелать ей только успехов. Ведь получить переходящий Почетный вымпел за образцовую работу приятно, а удержать его трудно.

г. Новокузнецк.

Купите птичку, господа!

Ученейшее Одюбоновское общество (Техас, США) задумало беспрецедентный аукцион. Недавно орнитолог общества Брэд Уитни обнаружил на западе Бразилии, в Амазонии, новый вид птицы. По традиции он имел право дать ей название. Но уступил его организации, а та решила подработать.

Тот, кто предложит больше, получит фотоснимки птицы, аудиозапись ее голоса и картину маслом с ее изображением. Это не говоря о том, что он сможет самоувековечиться в ее имени.

Может быть, победителем аукциона станет какой-нибудь наш соотечественник. И будет порхать и щебетать в амазонской зелени какая-нибудь «коляния грандиоза» или «вования крутиссима».

АП.

из почты редакции

Эти непопулярные меры

Ложку показали, а каши не дали

Почему с минимальных пенсий кемеровчан сняли муниципальную добавку в 30 рублей? Причем сняли с сентября 1998 года, как раз после обвала рубля, когда цены подскочили вверх? По справедливости надо бы наоборот: помочь тогда, когда людям хуже стало.

Хотелось бы знать, кто инициатор этой извращенной «благотворительности»? Кто это сначала дал, а потом вырвал изо рта кусок хлеба в прямом смысле? Ведь 30 рублей — это 12 булок хлеба.

М. А. ШЕНЦОВ и другие.
г. Кемерово.

Начнем с того, откуда взялись эти деньги (по 30 рублей каждому малоимущему пенсионеру, отработавшему не менее 30-35 лет). Еще в 1994 году у городской администрации возникла идея как-то по-особому поддержать людей старшего поколения. Близился славный юбилей — 50-летие Победы. Неплохо было бы поддержать тех, кто воевал, материально. Власти города решили, что это должна быть не разовая помощь, а ежемесячная добавка к пенсии.

Вопрос упирался в деньги. Бюджетные средства на эти цели законом не предусмотрены. Решили ввести местный налог — сбор с покупки в размере одного процента, за счет которого и сформировать городской фонд муниципальных пособий. Надо сказать, введением этого сбора городская власть осложнила себе жизнь, так как начались протесты со стороны общественности, органов правопорядка насчет правомочности принятого решения. И все же администрации Кемерова удалось отстоять свое детище — фонд муниципальных пособий. С 1994 года средствами этого фонда в виде муниципальной добавки к пенсии пользовались около 30 тысяч пожилых кемеровчан. Потом этот список сократился в связи с изменением условий выплаты. Да и денег стало хватать лишь на самых нуждающихся. К августу 1998 года муниципальную добавку получали не более семи тысяч человек.

Обвал рубля нанес урон не только кошелькам пенсионеров, но и значительно подорвал фонд муниципальных пособий. Те крохи, которые оставались в этом фонде, решено было направить на адресную помощь больным малоимущим горожанам в связи с дестабилизацией положения с лекарственным обеспечением населения.

Дальнейшее пополнение фонда оказалось под вопросом не только в связи с кризисом. Как известно, Законодательным собранием было принято решение, согласно которому все местные сборы с покупок, за счет которых могли существовать внебюджетные фонды, отменены. А нет фонда — нет и доплат к пенсиям.

Принимая во внимание все эти обстоятельства, мы тем не менее вполне разделяем досаду нашего читателя и его знакомых в связи с прекращением выплаты старикам. Время действительно трудное. Только кого винить в этом? Подчеркнем, что добавка эта была только в Кемерове, ни одним российским, областным законом не предусмотрена. Стало быть, город вправе ее не выплачивать. Пока была возможность, администрация Кемерова пыталась облегчить жизнь пожилых горожан хотя бы этой маленькой подачкой. Наступил кризис — и наше без того худое общественное одеяло стало еще короче. Как натянуть его на стариков, на детей, на инвалидов, на больных-хроников и многих других, о ком городская власть тоже обязана заботиться?

А ветеранам — по закону

Знаем, что в Кемерове готовится решение об отмене льготы на проезд для пенсионеров. Те старики, которые еще работают, будут покупать проездной билет за 40 рублей.

В этой связи хотелось бы знать, какое решение будет принято по ветеранам. Правда ли, что и ветеранов труда, не оставивших производство, заставят платить по 40 рублей за проездной?

И. МАСЛЕННИКОВА, Е. ИВАНОВА.
г. Кемерово.

Документ о повышении платы за проезд в Кемерове и отмене права бесплатного проезда для работающих пенсионеров главой города В. В. Михайловым до сих пор не подписан. Как сказал Владимир Васильевич на встречах с избирателями, подписи не будет, пока не проиндексируют зарплату и пенсии.

Что касается ветеранов труда, то принимать какие-то непопулярные решения в отношении этих людей городская администрация неправомочна. В ее власти только добавить льготы, если на то найдутся средства, но не отменять.

Согласно известному федеральному Закону «О ветеранах», ветераны труда имеют право на бесплатный проезд в общественном транспорте в пределах города. Нет разницы, являются ли ветераны труда работающими или не являются. Так что отбросьте ложные слухи и полагайтесь на Закон РФ, нарушать который никто не станет.

Подготовила
Елена ЩЕРБАКОВА.

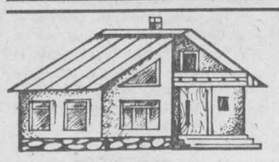

мужская работа

Строим дом

Крыша

Наиболее лаконична двухскатная крыша. Выполняют ее чердачной и бесчердачной. Первая хорошо смотрится на низких домах, вторая — на высоких (2-3 этажа). Чердак рачительные застройщики используют для хранения сезонной одежды, инвентаря, сушки грибов, ягод и т. п. Это накладывает отпечаток на конструктивное решение. Дом и сени накрывают одной крышей. Лаз на чердак делают из сеней. Устанавливают стационарную крутую лестницу. Во фронтонах оформляют окна. Настилают тесовый пол. Для стропил используют треугольные фермы с затяжкой из арматуры. Затяжку по полу пускают. Диаметр ее обычно 8-10 мм, класс А1. Устойчивость ферм обеспечивают при кирпичных фронтонах раскреплением фронтонов, при тесовых — раскреплением одной из ферм в плоскости скатов. (Связано это с технологией работ — кирпичные фронтоны возводят до установки ферм, а тесовые после). Бесчердачные крыши конструктивно проще. Здесь используют профилированный настил (от карниза до карниза), который выгибают на балках. Шаг балок обычно 3-3,5 метра. Подъем в коньке 0,3-0,4 метра. Парапеты кирпичные. Приводим совмещенное сечение обоих вариантов крыши.

Александр ЖАРКОВ

Продолжение. Начало в номерах за 22, 29 января, 5, 12 февраля.

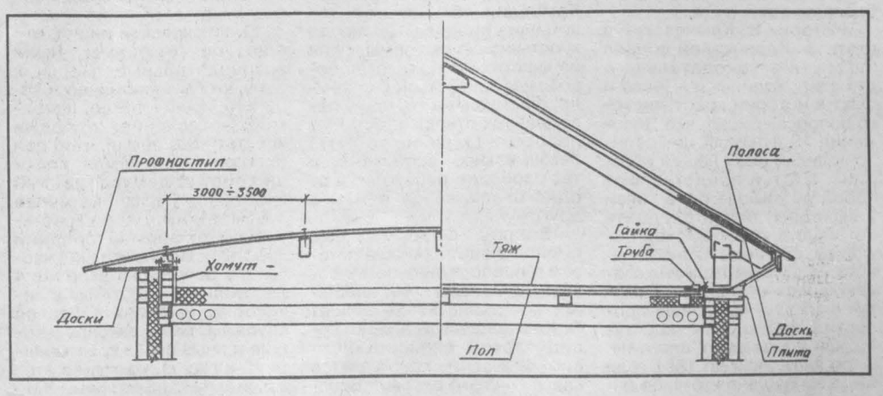

Главный редактор В. С. КЛАДЧИХИН.

Газета «Кузбасс» учреждена Администрацией Кемеровской области и журналистским коллективом редакции. Зарегистрирована Омской региональной инспекцией по защите свободы печати и массовой информации 27.01.94 г., свидетельство о регистрации №54.

Мнение редакции не всегда совпадает с мнением авторов.

АДРЕС РЕДАКЦИИ: 650630, г. Кемерово, пр. Октябрьский, 28.
Электронный адрес: kuzbass@usa.net
СПРАВКИ: по рекламе — 52-25-23; по письмам — 52-38-23.

Собственные корреспонденты: в Новокузнецке — 45-99-62, Прокопьевске — 9-32-58, Ленинске-Кузнецком — 7-88-24, Мысках — 2-18-66, Яе — 2-13-67, Анжеро-Судженске 2-99-94. Телефакс 52-12-10.
Время подписания номера в печать по графику 20.00. Сдан в печать 19.35. Объем 2 п.л. Печать высокая.
Тиражи во вторник, субботу — 32953 (индексы 51901, 31029); четверг — 46657 (индексы 51901, 31029, 31023); среду, пятницу — 32072 (индекс 51901).
Газета набрана и сверстана на компьютерном комплексе газеты «Кузбасс».
По вопросам качества печати звонить по тел. 52-03-34.
Типография издательства «Кузбасс»: 650630, г. Кемерово, пр. Октябрьский, 28. Заказ № 31.