235 (22514)
10 ДЕКАБРЯ 1999 г., ПЯТНИЦА
Цена свободная.

504626

ОБЛАСТНАЯ МАССОВАЯ ГАЗЕТА

Кузбасс

Издается с 7 января 1922 года.

Кемеровская областная научная библиотека

НОВОСТИ

По сообщениям корр. «Кузбасса», пресс-службы АКО.

По настоящим ценам

Цена готовой продукции Кузнецкого комбината выросла за последнюю неделю в среднем на 10 процентов.

Об этом сообщил генеральный директор В. П. Самойлов. Этому росту надо не огорчаться, а радоваться, считает он, так как в результате удастся поправить финансовое положение коллектива. А оно пока довольно сложное, ведь комбинат искусственно вгонялся в долги дочерними фирмами «МИКОМа». Им поставлялась готовая продукция комбината по явно заниженной стоимости. Составлен график получения угля, руды, лома, марганца и других материалов. Заключено картельное соглашение на поставки материалов из Кузбасса по самым низким ценам.

Разрез вернется

Приватизация разреза «Черниговский» была проведена с нарушением закона, поэтому предприятие должно быть возвращено в собственность государству.

Такое мнение высказал на пресс-конференции в РИА «Новости» в Москве А. Г. Тулеев. Он опроверг слухи о якобы готовящемся администрацией области «захвате» разреза. «До тех пор, пока не будет законного решения суда, на разрез никто заходить не собирается», — подчеркнул Тулеев. Из 2600 работающих на разрезе большинство поддерживает позицию губернатора.

На новый виток

Почти на 40 процентов с начала 1999 года увеличился объем продукции в легкой промышленности области по сравнению с таким же периодом прошлого года.

Об этом сообщил начальник управления С. М. Ханин на совещании руководителей предприятий отрасли.

пенсии

Вчера департамент социальной защиты населения перечислил в территории области 14,4 млн. рублей. Декабрьская пенсия профинансирована на 71 процент.

новоселья

Свет из новых окон

Недавно молодая семья Шаповаловых справила новоселье. Теперь у двадцатипятилетнего предпринимателя Анатолия и жены-студентки Ани собственная четырехкомнатная квартира в новом доме по проспекту Шахтеров. Четырехкомнатная! Потому что именно такую — хорошую и большую — они и желали приобрести, ведь Аня ждет ребенка... И вообще, по их мнению, семейную жизнь надо строить на новом месте и желательно сразу пооснователъней.

Недурственно! — скажете вы. — Все бы так хотели. Но где взять деньги? Шаповаловым их квартира обошлась почти в триста тысяч рублей. И сопоставив желания со своими возможностями, вы грустно (а может, и гневно) вздохнете.

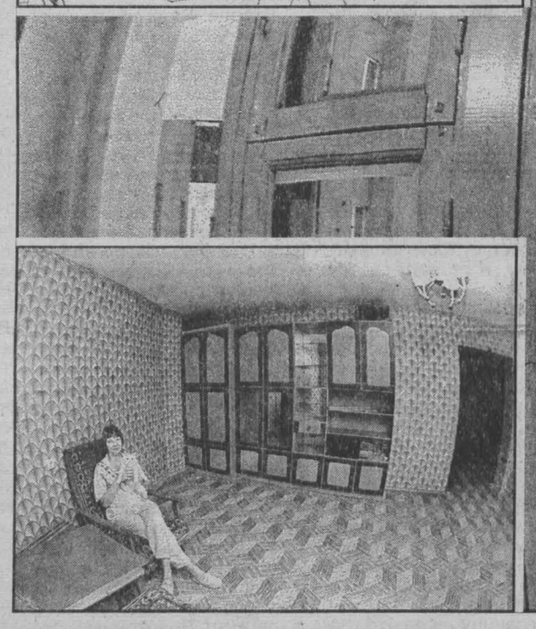

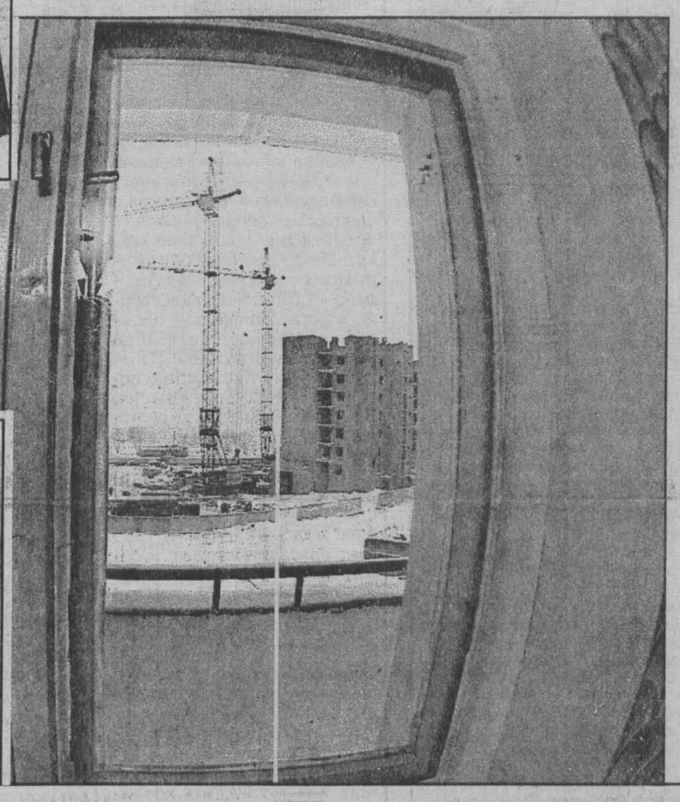

Но не спешите с выводами. Наши новоселы, в гостях у которых мы побывали, вовсе не новые русские, как вы подумали. И не избалованы они ни достатком своих родителей, ни собственными крутыми барышами. Даже, напротив, их родители, имея за плечами нелегкий жизненный опыт, всячески сопротивлялись решению молодых заключить договор с фондом развития жилищного строительства на покупку квартиры в еще непостроенном доме. «Влипнете! Получится, как с известными «пирамидами» — деньги внесете, а квартиры не дождетесь!»

Но Анатолий и Аня из тех, кто, загоревшись мечтой, делает все, чтобы достичь желаемого. Они не рисковали бездумно, взвесили все «за» и «против», посоветовались с сестрой-юристом и еще с массой знакомых людей, изучили рынок жилищного строительства, даже навели справки об экологии нового места жительства. И... решились обменять частный дом на Южном, в котором жили, на квартиру с доплатой. Эти деньги внесли в качестве вступительного взноса. А позже и эту квартиру продали, чтобы заплатить остальную сумму. Все-таки условия договора нелегкие — половину стоимости новой квартиры требуется внести в ходе строительства дома. Но зато остальное (и это главное!) выдается семье в качестве кредита, его можно оплачивать в рассрочку в течение десяти лет. К тому же в сравнении с другим жилье, строящееся фондом, оказалось менее дорогим.

Кредит, рассрочка, а еще — решили Шаповаловы сэкономить на отделке («плитку, обои сделаем сами!»). Но труднее всего оказалось при заключении договора доказать свою платежеспособность. Денег, что зарабатывает Анатолий на ремонте автомобилей, хватает на жизнь, но для гарантий выплаты кредита их оказалось недостаточно. Дело чуть не дошло до расторжения договора. Но, к счастью, потом все уладилось. Сейчас на руках у Шаповаловых, как и у всех остальных жильцов дома, документы, подтверждающие их право собственности на квартиру. Но с ограничениями до погашения кредита и залоговыми обязательствами. Не сумеют вовремя расплатиться за кредит — придется расставаться с квартирой.

И все же это ничуть не омрачает приятные хлопоты новоселов. «Вот уже наклеили обои в двух комнатах, — улыбается Аня. — В квартире пока слишком просторно — из мебели имеется только самое необходимое. Заработаем! Руки, голова есть». И впрямь, дело ведь наживное. Молодая семья Шаповаловых может судить об этом уже по собственному опыту.

Татьяна КОЛОКОЛОВА.

НА СНИМКАХ: новый 64-квартирный дом, в котором квартиры полностью построены на деньги жильцов; Аня Шаповалова очень рада своему новому месту жительства.

Фото **Федора Баранова.** Кемерово.

об этом говорят

С днем рождения, государство!

В Александровском зале Большого Кремлевского дворца президенты двух стран, России и Беларуси, поставили свои подписи под долгожданным Договором о создании Союзного государства и под Программой реализации данного Договора.

Россия и Беларусь сохранят каждая свою Конституцию, гимн, флаг, герб и прочие атрибуты государственности. Президент А. Лукашенко добавил: дальнейшая интеграция требует времени и усилий, радикальных изменений не произошло, но открылись новые возможности.

Вчера А. Лукашенко встретился с премьер-министром РФ В. Путиным и продолжил обсуждение заключенного накануне договора. На повестке дня стояло формирование руководящих органов нового государства — Высшего госсовета и Исполнительного комитета. Уже известно, что первое заседание Высшего совета состоится в январе в Москве.

Поздравил президента Лукашенко Патриарх Московский и всея Руси Алексий II. И выразил надежду, что грядущее столетие будет для братских народов веком благополучия и процветания. Посол Югославии Б. Милошевич, брат С. Милошевича, тоже говорил о надежде, имея в виду, что его страна по-прежнему стремится стать третьей в Союзном государстве.

А президент Ельцин, передав Договор в Госдуму для ратификации (предположительно, состоится она уже 13 декабря), отправился в Пекин.

На трапе самолета в Пекинском аэропорту президент тяжело опирался о перила, был бледен. Но приветствовал встречающих с улыбкой. Сегодня его ждут в Москве. А в Пекине не последним на повестке дня стоял вопрос о неадекватной реакции Запада на чеченскую кампанию.

НА СНИМКЕ: Союзный договор только что подписан.
Фото **Рейтер.**

☆☆☆

Угрозы Запада, как и следовало ожидать, повлияли на чеченскую кампанию в сторону интенсификации. Авиация делает до 150 боевых вылетов в сутки. Федеральные войска взяли Урус-Мартан. В штурме активное участие принимали ополченцы Б. Гантамирова.

Шали очистили от боевиков сами местные жители и выразили готовность сотрудничать с федеральными войсками.

Грозный по-прежнему осажден. Москва опровергла опубликованные западными СМИ данные о сорока тысячах мирных жителей, еще находящихся в Грозном. По данным армии, там от силы десять тысяч человек, причем три тысячи из них — это боевики Хаттаба. Поступила информация, что мятежники намерены вырваться из окружения в направлении Алхан-Юрта. Видимо, их выпустят. Вне Грозного они могут стать легкой добычей.

А чеченский президент Масхадов обратился с отчаянным письмом к Б. Клинтону. Получено ли послание, неизвестно. В Белом доме молчат. А В. Путин заметил, что Масхадов может писать «хоть папе римскому» — пока террористы не разбиты, никаких переговоров быть не может.

☆☆☆

ЦИК не нашел никаких нарушений закона в предвыборной кампании лидера «Единства» Сергея Шойгу. Самолет МЧС и государственный автотранспорт, используемые в поездке, оказывается, официально арендованы на деньги блока, все должным образом и вовремя оформлено документально. Что же касается обещания Шойгу «подарить госпиталь» — Центризбирком не одобрил заявления, но и реального нарушения в нем не усмотрел.

По сообщениям информационных агентств подготовила **Елена ПРОКОПЬЕВА** («Кузбасс»).

прозрачный бюджет

Вчера к распределению направлено:

✓**департаменту охраны здоровья населения** на заработную плату работникам автохозяйства — 470 тыс. рублей;

✓**на заработную плату работникам здравоохранения, работающим в бюджетной сфере,** в Калтан — 350 тыс. рублей, Междуреченск — 480 тыс. рублей;

✓**департаменту образования** на заработную плату работникам профтехучилищ и педагогических училищ — 300 тыс. рублей;

✓**на заработную плату работникам образования** в Ленинск-Кузнецкий район — 300 тыс. рублей, Мариинский район — 400 тыс. рублей, Новокузнецкий район — 500 тыс. рублей, Юргинский район — 600 тыс. рублей, Промышленновский район — 700 тыс. рублей;

✓**на заработную плату работникам культуры** в Юргинский район — 150 тыс. рублей;

✓**департаменту социальной защиты** на заработную плату работникам областных учреждений — 300 тыс. рублей;

✓**на заработную плату работникам социальной защиты** в Белово — 200 тыс. рублей, Тисульский район — 150 тыс. рублей;

✓**на заработную плату работникам бюджетной сферы** в Тисульский и Чебулинский районы — по 100 тыс. рублей;

✓**на возмещение выпадающих доходов жилищно-коммунальному хозяйству,** связанных с оказанием услуг бюджетной сфере, с направлением их на заработную плату и ремонтные работы в Ленинск-Кузнецкий и Кемеровский районы — по 300 тыс. рублей.

$ КУРС ВАЛЮТЫ (ЦЕНТРОБАНК)
9 декабря
официальный курс — 26,87 руб.

выборы в Госдуму

Встречи Е. М. Примакова на юге Кузбасса

С заботой о государстве

Вчера лидер блока «Отечество — вся Россия» Е. М. Примаков посетил юг нашей области. Утром он встретился в Прокопьевске с шахтерами, а к обеду прибыл в Новокузнецк. Об этом было сообщено заранее. Так же как и о том, что Евгений Максимович ждет встречи не только с новокузнечанами, но и с избирателями других городов и сел. О том, что Е. Примаков ставит в своей поездке политические цели, никто не сомневался. Да и сам он сразу заявил, что хочет поговорить с избирателями о дальнейшей перспективе развития России и о том, какую роль в этом может сыграть движение «Отечество — вся Россия» в будущей Государственной думе.

Евгений Максимович отметил, что участники блока являются людьми государственными и в парламенте страны будут ратовать за государственный подход к сегодняшним проблемам.

— О них возглавляемою мною правительство, — отметил бывший премьер, — думало еще прошедшей зимой. Мы хотели объединить нефтяные компании «Роснефть» и «Славнефть» в одно государственное предприятие, создать стабилизационные фонды, зарабатывать деньги за счет экспорта нефти и газа и контролировать ценовую политику на нефтегазовом рынке. Но не успели. Нас «ушли»! — подчеркнул Евгений Максимович. — Если в будущей Думе депутатов от блока «Отечество — вся Россия» будет большинство, то будут приняты законы, направленные на борьбу с коррупцией чиновников, улучшение жизни пенсионеров и бюджетников. Трудно найти в мире государство, — продолжил Евгений Максимович, — где люди, работающие с людьми — учителя, врачи, были бы так обижены властью. Если у блока «Отечество — вся Россия» в парламенте будет большинство, то обязательно будет принят закон о прожиточном минимуме россиян.

Большое внимание уделил Е. Примаков положению в сельском хозяйстве. С ним, кстати, приехал и бывший вице-премьер правительства Кулик. Пора кончать с положением, сказал Примаков, когда ведро молока стоит дешевле ведра солярки. Диспропорция в ценах на продукцию сельского хозяйства и промышленности привела к тому, что скоро на земле некому будет работать, не будет ни техники, ни людей. Вместо 28 тысяч новых зерновых комбайнов, нужных сейчас хозяйствам страны, в наличии только четыре тысячи.

До начала встречи в актовом зале Новокузнецкого филиала Кемеровского государственного университета городской штаб блока «Отечество — вся Россия» распространил газету «Городской вестник», в которой даны биографические данные кандидатов от этого движения, опубликовано интервью Примакова.

— Я уверен, — закончил гость свое выступление, — что 19 декабря в бюллетене вы не забудете отметить блок «Отечество — вся Россия», который тоже идет под номером 19.

Михаил ЕРШОВ.
Новокузнецк.

ЭКРАН
расчета с бюджетом и внебюджетными фондами

Налоговая полиция

В ноябре текущего года подразделениями Управления федеральной службы налоговой полиции Российской Федерации по Кемеровской области проведено 18 документальных проверок, из них 8 совместно с органами государственной налоговой инспекции. В 12 случаях выявлено причинение ущерба в крупных и особо крупных размерах.

Завершена самостоятельная проверка ТОО «Весна» Белова (К. Г. Арсенян). Предприятие осуществляло предпринимательскую деятельность без специального разрешения (лицензии). В ходе проверки выявлено сокрытие и занижение данным предприятием количества объектов налогообложения. Причиненный ущерб составил 869,7 тыс. рублей.

Завершена совместная с ГНИ проверка ООО «Сервисстройиндустрия» Кемерова (Е. А. Малахов). Руководство предприятия уклонялось от уплаты налогов. Причиненный ущерб в форме сокрытия или занижения количества объектов налогообложения составил 1,6 млн. рублей.

В отчетном периоде управлением ФСНП РФ по Кемеровской области проведено 83 мероприятия. При этом выявлен 31 факт ведения финансово-хозяйственной деятельности без государственной регистрации, 35 нарушений правил использования контрольно-кассовых машин, 9 фактов осуществления финансово-хозяйственной деятельности без соответствующих лицензий.

В результате проведенной работы по погашению недоимки за текущий месяц наложено 74 административных ареста на имущество предприятий на сумму 231,3 млн. рублей. Реализовано арестованного имущества на 25,8 млн. рублей, изъято 12,3 млн. рублей наличных денежных средств.

Руководителям предприятий, нарушающим налоговое законодательство, следует помнить, что борьба с нарушителями ведется и будет продолжаться впредь.

Комитет по экономике АКО.

погода

ДЕКАБРЬ

10 декабря.
Восход 9.31. Заход 16.50.
Долгота дня 7.19.

Новолуние 8 декабря
Восход 11.15.
Заход 19.03.

По прогнозу Международной космической метеослужбы, в Кемерове сильная облачность, в субботу днем до -1, ночью до -6, в воскресенье днем до -3, ночью до –12 градусов. По югу области снег, в субботу облачно, днем до -1, ночью до -5, в воскресенье снег, днем до -4, ночью до –10 градусов.

селекторное совещание

Готовность к выборам: последний рывок

Вчера прошло всероссийское селекторное совещание, в котором приняли участие более ста тысяч представителей участковых избирательных комиссий и органов местной власти. Тема — подготовка выборов. Участвовали: председатель правительства России В. В. Путин, представители министерств и ведомств, другие руководители. Вел совещание председатель Центральной избирательной комиссии РФ А. А. Вешняков.

Анадырь, Камчатка, Эвенкийский автономный округ, Новосибирская область, Ставрополье и Буденновск... Руководители избирательных комиссий докладывали о готовности, называли проблемы, высказывали просьбы. В целом картина по территории России благополучна.

В. В. Путин, анализируя эти отчеты, констатировал, что на местах за пределы закона не выходят, а это главное. Что же касается проблем электроснабжения, тепла, связи, транспорта — для того и приглашены представители министерств и ведомств, чтобы решить эти вопросы.

Председатель правительства напомнил о безопасности помещений, где будут голосовать, о контроле избирательных средств, о том, что эти выборы должны быть максимально прозрачными, а потому чрезвычайно важен механизм гласности.

Предстоящие выборы вызывают большой международный интерес. При этом важно, чтобы более тысячи иностранных наблюдателей использовали свой статус по назначению.

В. В. Путин поблагодарил всех организаторов и участников выборного процесса, пожелал успешно сделать последний рывок, чтобы выборы прошли достойно, в пределах требований закона.

Таисия ШАТСКАЯ.

Газета Кузбасс в Интернет: www.mega.kemerovo.su/kuzbass/ ● Ваша страница в Интернет на сервере Компании «Мега»
«Экономика и жизнь Кузбасса», тел. (3842) 25-32-77, тел./факс 36-62-01

Александр Гуров:

«Я иду в Думу, чтобы в неё не прошли преступники...»

Наш корреспондент встретился с известным учёным-криминологом, одним из лидеров избирательного блока «Единство», генерал-майором милиции Александром Ивановичем Гуровым. Публикуем запись этой беседы.

- Александр Иванович, откровенно говоря, вызывает некоторое удивление то обстоятельство, что вы решили вернуться в большую политику. Помнится, покидая в свое время Верховный Совет Российской Федерации, вы достаточно твёрдо обозначили своё решение никогда не заниматься политикой, а сосредоточить усилия в чисто профессиональной сфере деятельности. Вы ушли в органы государственной безопасности, позже возглавляли ведущий НИИ МВД, а теперь мы видим вашу фамилию в новом избирательном блоке. Зачем вам это надо?

- Поверьте, я действительно не помышлял о том, чтобы вернуться в политику, полагая, что сам факт моего участия в правоохранительной деятельности есть тоже политика, но более практическая, прикладная. Однако на старте нынешней предвыборной кампании я увидел в числе претендентов на депутатские мандаты большое количество своих крестников. Я сознательно не беру это слово в кавычки, поскольку некоторые претенденты действительно таковыми являются, и кое-кто из них на удивление быстро вышел из мест, весьма отдалённых, несмотря на то, что грабили они в нравственном исчислении – тоннами, если это применимо к понятиям нравственности. А теперь я вижу кое-кого из них рвущимися в парламент России и выборные органы других суверенных государств – бывших республик Союза.

Я привык называть вещи своими именами. И для меня уголовник остаётся уголовником, несмотря на то, что он и его окружение давно срослись с властью и даже нашли общий язык с некоторыми служителями закона. Неважно, через какие составные элементы проходят эти связи: через крупных юристов или крупных бизнесменов. Несмотря на внешнее отбеливание и отмывание, я хорошо знаю сущность этих людей, их внутреннюю потребность жить за счёт выжимания соков из нашей страны, за счёт беззастенчивой эксплуатации соотечественников, нас с вами.

- Но в случае вашего избрания в парламент придётся заниматься законодательной деятельностью, участвовать в разного рода комиссиях, в том числе и антикоррупционной или по охране общественного порядка, ведь пока неясно, какой будет структура новой Думы?

- Нынешний состав депутатов выработал, в общем-то, достаточно эффективные механизмы общественного контроля за происходящими в стране процессами. Но при всей их эффективности, скорее всего, они морально устарели. И, пожалуй, безнадёжно. По моему глубокому убеждению, любая деятельность любых общественных комиссий, связанная с расследованием дел о коррупции или разного рода теневых махинаций в экономике, политике, обречена на нулевой результат. Потому что этими проблемами должны заниматься профессионалы. Но я не исключаю появления каких-то новых элементов надзора – может быть, парламентских прокуроров или различных институтов общественного депутатского контроля, которые имели бы совершенно чёткий, установленный на законодательном уровне статус. Это необходимо, и это должно быть сделано.

Я думаю, что мы постепенно подходим к более высокому рубежу цивилизации и, в конечном счёте, обретём те институты общественного, гражданского и парламентского контроля, которые имеются в наиболее развитых странах. Во Франции, например, в США или Великобритании. Но хотелось бы предостеречь от ситуации, когда парламентская ветвь власти преобладала бы над исполнительной или судебной, поскольку в конкретной ситуации предпочтение должно отдаваться, безусловно, действиям профессионалов. И не надо им мешать. Обратите внимание – когда перестали вмешиваться в дела специалистов, то результаты ряда крупных операций, проведённых моими коллегами из органов внутренних дел, из органов государственной безопасности, стали реальным достоянием общества и одобрены им. Поддержана в том числе и борьба с массовым международным терроризмом в его логове на Северном Кавказе.

- Александр Иванович, мало кто знает, что вы – представитель целой милицейской династии. Вас, Гуровых, пять братьев. И все пятеро – сотрудники внутренних дел?

- Да, это так. Мы все пятеро – менты. Такого стечения обстоятельств, вероятно, нет ни в одной полиции мира. Я горжусь своими братьями. К кому-то из них жизнь не столь благосклонна, как ко мне. Я – единственный генерал в семье. Остальные ходят в майорах, в подполковниках...

- Вас, как генерала, наверное, безоговорочно признают за старшего?

- Вовсе нет. Я убеждён, что «старше» тот, кто работает непосредственно на «земле». Когда-то и мне доводилось самому ловить бандитов, убийц и прохвостов. Я знаю цену этой работе.

Мне очень близок брат Сергей, который служит начальником отдела Раменское в Москве. Его отдел обслуживает огромную территорию рядом со знаменитым МГУ имени М.В. Ломоносова. Сергею приходится сталкиваться не только с вульгарной отечественной преступностью, но и с достаточно жесткой зарубежной, которая камуфлируется и под студентов, и под их друзей, и вообще под «детей разных народов».

> **Я привык называть вещи своими именами. И для меня уголовник остаётся уголовником, несмотря на то, что он и его окружение давно срослись с властью и даже нашли общий язык с некоторыми служителями закона.**

Другой из моих братьев, кстати, был очень тесно связан с милицейской прессой. Он работал когда-то в Центре общественных связей МВД СССР. Это обстоятельство определённо оказало влияние и на моё отношение к прессе, потому что именно благодаря брату я понял всю сложность работы журналиста.

- Александр Иванович, а почему вас частенько отождествляют со словосочетаниями «Лев готовится к прыжку» и «Лев прыгнул»? Почему родился именно этот образ?

- Речь шла о реальной силе и мощи этого льва – оргпреступности. И мы со Степашиным, не сговариваясь, ответили одинаково: прыжками криминальных львов сегодня, к сожалению, руководят крысы, которые обладают целым набором скрытых социальных ходов.

А родилось словосочетание просто оттого, что я действительно в давние времена вступил в прямую схватку с настоящим львом.

Я был тогда старшим лейтенантом и, услышав крики о помощи, бросился на выручку. Крики холодили душу. Подбежав, я увидел ошеломляющее, невероятное зрелище! Ну представьте себе: Москва, кругом березки и ... абсолютно рассвирепевший, настоящий лев. И он на моих глазах калечил людей. Я должен был остановить его любой ценой. И остановил. Шестой(!) пулей. Представляете? А по-настоящему страшно стало почему-то через несколько дней...

Меня публично обвиняли в жестоком отношении к животным, называли злейшим врагом всего живого... А потом выступил один очень знаменитый актёр, народный артист СССР: за что же, мол, этот «мент» такого замечательного льва погубил? Не желал был я ему оказаться на моём месте один на один с хищником... Но, как говорится, из песни слова не выкинешь. Что было, то было...

- Александр Иванович, а говорят, что преступность не имеет национальности?

- Преступность, конечно же, понятие интернациональное. Но конкретные преступники всегда связаны между собой этнически. Существует же в США итальянская мафия, есть китайская, японская и так далее.

Здесь важно не путать вульгарную уголовщину с организованной преступностью. Перешагнуть через закон можно и под влиянием пьянства, безработицы, когда в доме нет еды. Организованная же преступность, особенно если она срослась с «белыми воротничками», всегда стремится к некоему политическому обособлению.

Скажем, в ряде социально-культурных групп Прибалтики или Западной Украины тенденции центробежных сил складывались веками и противостоять этому коммунистическая идеология не смогла. Да и нынешнее «наличие отсутствия» общенациональной идеи сближению не способствует.

А что касается множества других регионов, то произошло то, о чём я уже сказал. Обособление политической верхушки, которая в тот момент была тесно связана (не буду говорить – с мафией) с теневой экономикой, безусловно. А чтобы руководить теневой экономикой, нужно быть неуязвимым перед некоей третьей силой. Этой силой и является федеральный центр СССР.

- Предположим, «Единство» все-таки пройдёт в Думу. Наверное, вы и ваши товарищи будете способствовать превращению новой Думы в некий полноценный политический властный инструмент?

- Вопрос, конечно, интересный. Но что-то вы никак не можете оторваться от политики, хотя тема нашей беседы другая. Я не могу и не хочу делать себе какую-либо рекламу, чтобы, кстати, и вас не упрекали в политической «раскрутке» Гурова. Мы же с вами хотели поговорить о Дне милиции, о проблемах преступности, о моих коллегах...

Возвращаясь же к вашему вопросу, скажу, что новая Дума – это новое политическое качество России. Процесс этот неизбежен. За последние четыре-пять лет в России произошло много событий. И новая Дума станет ареной очень серьёзных политических и экономических баталий. Таков мой ответ в общих словах...

- Александр Иванович, правоохранительные органы пережили острейшую проблему оттока профессиональных кадров в гражданские структуры. Остались ли в органах внутренних дел люди чести, совести и долга, которые могли бы поддержать вас и помочь реализовать задуманное вами?

- Несмотря на очень серьёзные кадровые перетряски, на известную утрату части профессионального звена, я убеждён, что милиции удалось выстоять в этих сложных условиях, а теперь уже и оправиться, обрести второе дыхание. Я, честно говоря, как учёный, иногда просто поражаюсь, как в период столь стремительного слома экономических отношений, утверждавшихся десятками лет, при отсутствии малсмальского опыта борьбы с негативными явлениями, по сути дела, уже в капиталистической экономике, правоохранительные органы сумели учиться прямо на ходу и противопоставили им закон и справедливость.

И кто это сделал? Те специалисты, которые получали базовые знания в учебных заведениях еще в социалистической стране, где были совершенно другие подходы к понятиям собственности, к оценке преступлений в этой сфере. И нашим профессионалам удалось перестроиться. И достаточно быстро. По крайне мере быстрее, чем я ожидал.

Я хорошо знаю нового министра – у Рушайло жёсткий характер и высокая степень уважения к самому себе и к своему делу. Знаю, что никто его Степашину не навязывал. Это был обоюдный союз, основанный на деловых отношениях и совместной работе. Думаю, что для МВД приход такого профессионала позволит решить многие задачи.

В заключение скажу: вся моя жизнь связана с работой в правоохранительных органах. Я привык уважать и защищать закон, мне дорога справедливость и добросовестность в человеческих отношениях. И я не могу оставаться равнодушным к тем, кто сознательно нарушает покой и покушается на благополучие соотечественников. Вор должен сидеть в тюрьме, а честный человек – быть хозяином на своей земле...

Иван ГРЕБНЕВ.

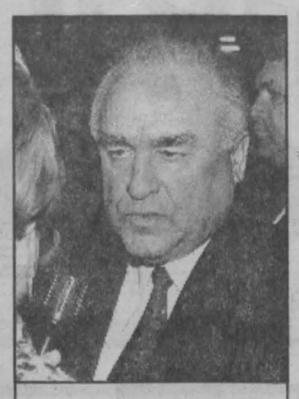

К цели — с минимальными потерями

В чем состоит искусство политика? Во-первых, в умении добиться своей цели, а во-вторых, прийти к этой цели с минимальными потерями.

Когда-то было принято считать, что наивысшая доблесть политика – постараться, чтобы как можно меньше на пути к цели потерял народ его страны. Но в XX веке с этими наивными представлениями было покончено. Сегодня народ России продолжает служить разменной картой в играх политиков. С ним можно делать все: грабить – сначала обменами денег, потом отпусканием цен, потом с помощью многочисленных «пирамид». А можно и вообще устроить целой стране полный дефолт.

К счастью, сейчас вроде бы некоторые политики начали поворачиваться лицом к народу. По крайней мере, премьер Путин не устает подчеркивать, что борьба с террористами в Чечне должна вестись так, чтобы минимизировать потери. Как со стороны армии, так и со стороны мирного населения. Но Путин – силовой министр, его дело – воевать. И он сам это понимает, то есть понимает пределы своих возможностей. Поэтому, как он недавно сам заявил, России нужна единая общенациональная программа стратегического развития в новом тысячелетии.

Залогом успеха этой затеи может стать то обстоятельство, что первым из российских политических тяжеловесов, поддержавших идею такой программы, стал лидер НДР Виктор Черномырдин. Для решения этой задачи, сказал Черномырдин, необходимо собрать в единый мозговой центр всех, кто занимается разработкой различных программ – экономических, технических, научных, социальных и культурных.

В любом случае, без участия Виктора Степановича такая программа в России разработана быть просто не может.

Говорят, что Горбачева в свое время на Западе прозвали «господин консенсус» — за стремление (показное или нет – другой вопрос) всегда найти компромисс в политическом диалоге с противником.

Можно сказать, что Горбачев получил это прозвище не по заслугам, а по недоразумению. Просто в те годы западные политики еще не были знакомы с Виктором Черномырдиным – глава советской газовой отрасли в те времена еще не вышел на оперативный международный простор.

Искусство примирять противников, гасить конфликты, находить устраивающие всех решения в трудной ситуации у Черномырдина — буквально в крови. Что он и доказывал много раз.

В первый — когда стал премьером в стране, оглушенной гайдаровскими реформами. И сумел продолжить курс на реформы, доказав, что реформаторство и кавалерийский наскок «либералов» — далеко не одно и то же. Причем достойно, без истерик, не лепя к своим предшественникам ярлыков вроде «мальчиков в розовых штанишках».

Потом — когда разговаривал с террористом Басаевым («Шамиль Басаев, говори громче» – эта фраза войдет в учебники новейшей истории России и ее будут помнить, даже когда не будут помнить, кто такой Басаев).

И совсем недавно, когда выполнял ювелирную по точности переговорную работу, пытаясь остановить начинавшуюся на Балканах войну и убеждал «трудного переговорщика» Милошевича «поступиться принципами» и принять позорный натовский ультиматум – ради спасения своей страны.

Даже в самой безвыходной ситуации, когда сербская коса нашла на натовский камень, Черномырдин пытался уладить конфликт миром. И уладил бы, если бы натовские стратеги не решили все уже давно, задолго до начала «гуманитарной катастрофы» в Косове.

Сергей ДМИТРИЕВ.

У села отняли жизнь. Вернем!

Это только на первый взгляд кажется, что «чистый» производственник вроде меня, более 30 лет отдавший шахтерскому делу, не имеет никакого отношения к сельскому хозяйству. Каждый человек, садящийся за стол, обязан понимать (и я старался это делать), каким трудом заработан кусок хлеба и чем наполнен вкус ломтика колбасы. Лично мне об этом напоминает труд моих брата и сестры, работающих в кооперативном объединении (бывшем совхозе) им. Свердлова, что недалеко от Ленинска-Кузнецкого.

Кузбасские земли многострадальны. Знаю это не понаслышке, а как руководитель шахты, подрабатывавшей в свое время сельхозугодья. Чем мы, промышленники, могли отплатить за невольно причиненный ущерб? Шахта им. Кирова, надеюсь, оставила у селян добрую память, построив в Ленинск-Кузнецком районе скотные дворы, зернохранилища, силосные ямы, проведя водопроводы, оборудовав хозяйства различной техникой, до сих пор отпуская на нужды крестьян уголь, стройматериалы, горючее. Это не шуба с барского плеча директора шахты, которую я возглавляю последние 17 лет. Не прихоть руководителя, располагающего материально-техническими ресурсами. Коллектив горняков понимает: без связки с крестьянами горожанам просто физически не выжить. И если мы бросим их на произвол судьбы, сами окажемся в долговой и нравственной яме.

А горожане сегодня сползают в нее вместе (подчеркну: вместе!) с селянами. Годы псевдоперестройки принесли последним просто трагические результаты. Вдумаемся в факты. За последние восемь лет только в одном Ленинск-Кузнецком, некогда благополучном районе вырезано, продано 11,5 тысячи голов крупного рогатого скота — половина от имевшегося некогда общественного стада! Из 34 тысяч свиней в хозяйствах осталось меньше пяти тысяч. Все это отдали либо за долги, либо за ГСМ, пустили на прочий «бартер».

Сегодня среднее крестьянское хозяйство области сдает потребителям 30-40 тонн молока в сутки. В 1990 году сдавали 120 тонн и более. Когда-то за один литр молока можно было взять три литра солярки, теперь — бутылку газводы. Недавно был в деревне Новогеоргиевке. Спрашиваю у одной женщины, вернувшейся из города: «За сколько продаете там молоко?» — «За шесть рублей литр». А совхозная оптовая отпускная цена — три с полтиной. Как тут выжить хозяйствам, кормящим основную массу работающих крестьян и кое-как поддерживающим социальную сферу деревень?

К чему ведет такая политика государства, мы хорошо знаем. К обнищанию жителей села, к их моральной деградации, к процветающему пьянству, к стремлению прожить одним днем, не думая о будущем детей и внуков. Надежда на то, что авось их кривая выведет. Каждый, кто просто бывает в селе, не может не заметить этого.

Но мы слишком часто произносим слова «можем», «можно». Надо говорить — «нужно». Как изменить ситуацию? Руководители сельского хозяйства, самого малого его предприятия — независимо от формы собственности — вычленяют сегодня главные проблемы, которые необходимо решать и новому составу Государственной думы, и правительству России.

Во-первых, говорят они, нужно ввести обсчитанный госзаказ на производство основных видов сельхозпродукции. Начиная с масштабов страны и заканчивая каждым регионом и районом. Это то же, чего давно требуют угольщики по отношению к своему товару. Конечно, с твердой проплатой таких заказов. Мы можем накормить страну, не закупая импортные продукты массового спроса, Россия — страна самодостаточная в этом плане. Сотни миллиардов рублей ушли и уходят за границу ни за что. За дрянные напитки и колбасы, тушенку, печенье, которые мы можем производить сами — стоит только подпитать своих производителей средствами господдержки. Задача нового состава Думы — остановить этот поток утечки финансов, направить его на развитие отечественного производства. Как это делается не только в коммунистическом Китае, но и во всех развитых странах Европы, в Америке.

Второе. Нужно устранить диспаритет цен, сложившийся на отечественном рынке торговли сельхозпродукцией. Сегодня за один комбайн (скажем, «Сибиряк») надо отдать 400 тонн зерна — в пять раз больше, чем десять лет назад. Тот же фермер вынужден держать 200 гектаров пашни, чтобы «обработать» один современный зерноуборочный комбайн. Это ему непосильно.

Уточняю у них еще: почему? Отвечают: сегодня, в частности, закуп хорошей техники по лизингу сводится к сроку проплаты в два-три года. Не по карману среднему хозяйственнику. Машины дорогие, а тот же зерновой клин урезается год от года — дорожает горючее и так далее. Выращенный урожай зерновых и прочих культур не того объема, что требуется для поэтапного погашения долга. Знаю, губернатор Кузбасса А. Тулеев и депутаты областного Совета рассматривают вопрос о продлении этого срока для клиентов-лизингодержателей до пяти лет. Поддерживаю это устремление и намерен конкретизировать ситуацию в Госдуме, если буду там работать.

Невозможно обойти проблему, которая сегодня просто измордовала и госпредприятия, и частных производителей на селе. Конечно, речь идет о бюрократической системе налогообложения, «съедающей» половину рабочего времени человека, нас всех кормящего. Представьте крестьянина, каждую ночь сидящего за заполнением десятков квитанций, бланков, отчетов по адресам ЦСУ, дорожного фонда и т. д. Какой из него работник, кормилец? А если он начинающий, неопытный? Введите единый, объединяющий налог на землю. Где, грубо говоря, будет простой расчет: с одного гектара я должен отдать государству два центнера зерна или сдать с имеющегося поголовья одну-пять тонн мяса. Трудно? Думаю, не очень. Но мы все кувыркаемся в бумажной чехарде и сидим голодные, закупая за доллары окорочка и зерно, которое Россия испокон веков экспортировала.

А сколько можно мириться с тем, что мы завозим молоко, сыр, масло, яйца, колбасы из Новосибирской, Томской, Омской областей, Алтайского края? Почему? Потому что промышленный Кузбасс, куда ринулись сегодня московские прихлебаи, не в состоянии скрепить цепочку «колхоз — молокозавод — мясокомбинат». Аман Гумирович Тулеев правильно говорит: можем мы все это иметь, возродить, поддержать, если поднимем на ноги базовые отрасли края — угольную, металлургическую, химическую, текстильную, дающие основной приток налогов! За что и воюем. За что и я буду бороться, независимо от исхода выборов в Думу.

Нам есть на кого опереться. Не все еще разрушили, не во всех людях убили предприимчивость, желание работать на благо области и страны. Возьмите наших кузбасских руководителей сельских хозяйств — директоров госплемзаводов «Октябрьский» Кемеровского района и «Ленинск-Кузнецкий» Виктора Николаевича Сизикова и Виктора Владимировича Харитонова, председателей колхозов «Правда» Владимира Денисовича Зинченко из Беловского района, Владимира Владимировича Зубарева из «Зари» Ленинск-Кузнецкого района, Михаила Федоровича Алексашина из совхоза «Вагановский» Промышленновского района, многих других честных тружеников. У которых душа болит за родной край, за людей, здесь живущих, за судьбы их детей и внуков.

Иван ИВЛЕВ,
директор шахты имени Кирова, кандидат в депутаты Госдумы России.

Ленинск-Кузнецкий.

мнение избирателя

Только новых!

Приведу пример принятия закона о назначении пенсии, по которому ни умом, ни сердцем невозможно понять, почему мужчине назначена пенсия в 271 рубль плюс добавка 124 руб., всего 395 руб., при общем стаже работы 37 лет, среднемесячной зарплате 308 рублей (1987-1988 гг.). Заработок приличный по тем временам — специальность маляр.

Консультация получена исчерпывающая: эта пенсия назначена, как бомжу, согласно действующему законодательству в связи с малым коэффициентом осовременивания заработка. А те, кто пошел на пенсию позднее с этой работы, получают больше. Такие мизерные пенсии получают сотни тысяч людей. Изменения в неправедное законодательство о пенсиях не внесено. Вот «забота» о людях.

Закон о присвоении звания «Ветеран труда» не учел лиц, которые отработали по 40-45 лет, но на разных предприятиях, в том числе и во вредных цехах. Получается, лица, отработавшие на одном предприятии по 20-25 лет, являются ветеранами труда и пользуются льготами, а проработавшие 40-45 лет — нет. Спрашивают о награждениях, а чего греха таить, ведь в цехах награждали чаще всего одних и тех же, нередко близких к начальству.

Лихо живется народу, но ни один член Думы не объявил голодовку вместе со своими избирателями. Сытый голодному не товарищ.

Я полагаю, что из прежнего состава не надо никого выбирать в Думу. Большинство из них не показали себя настоящими борцами за справедливое принятие законов, не говоря о других качествах. Они позаботились о своих квартирах, окладах, привилегиях, и многим опять очень хочется иметь неприкосновенность и достаток. А ведь качество изданных законов далеко не безупречно, а то и просто хуже некуда.

Поэтому пусть придут другие люди в Думу, новые, которые еще помнят нищету и заботы своих избирателей. Обновлять людей в Думе необходимо, чтобы не зазнавались, не обрастали связями и не использовали возможности в личных целях, а самое главное, на себе поняли бы «совершенство» принятых законов. Дай Бог нам разума, чтобы избрать достойных депутатов, чтобы поднять Россию.

С уважением
В. ТАМАРКОВА.

Юрга.

Рис. Александра Маркелова.

хроника

Кого включить, кого выключить

Президиум Верховного суда удовлетворил 8 декабря иск Генпрокуратуры РФ и признал неправомочной регистрацию Российской консервативной партии предпринимателей (РКПП).

Президиум ВС рекомендовал Центризбиркому отменить регистрацию РКПП. ВС РФ, рассмотрев 10 ноября жалобу РКПП, обязал ЦИК включить партию в избирательные бюллетени.

Как уже заявлял председатель ЦИК Александр Вешняков, если президиум ВС РФ отменит решение суда по РКПП, то Центризбирком намерен вновь исключить из избирательных бюллетеней не только РКПП, но и ЛДПР.

В дальних регионах уже голосуют

200 жителей отдаленных и труднодоступных районов Свердловской области уже приняли участие в досрочном голосовании по выборам депутатов Госдумы. Об этом сообщил председатель областной избирательной комиссии Владимир Мостовщиков.

В предстоящие выходные дни для досрочного голосования откроются еще 11 участков. Всего же к голосованию во всех семи округах области, по его словам, полностью готовы 2,5 тысячи избирательных участков.

Я пришел дать вам вволю!

За притязаниями некоторых кандидатов в Госдуму скрыт криминальный смысл

На днях попалась на глаза газетная статья о кандидате в депутаты Госдумы по 89-му Ленинск-Кузнецкому избирательному округу Игоре Ковтуне. А потом прошел умело смонтированный политический ролик, в котором голос за кадром почти дословно повторил текст статьи. Говорил и сам Игорь Вячеславович, что именно он способен отстоять интересы людей. Представлен был Игорь Вячеславович без единого изъяна. Справедливец и бессребреник, готовый отдать последнюю рубаху. Христос, в общем. Впрочем, процитируем пару абзацев из упомянутой статьи. Для дела.

"В результате его деятельности в городе был на треть снижен объем взаимозачетов, городская казна стала наполняться "живыми" деньгами. В муниципальную собственность по распоряжению Ковтуна был возвращен незаконно приватизированный городской рынок, создана единая система муниципальных и поселковых рынков, дающих дополнительный доход в бюджет города, начато строительство дома для ветеранов войны и труда. Недавно в этом доме малообеспеченные люди получили первые бесплатные квартиры.

Энергичная деятельность первого заместителя главы администрации г. Белово не пришлась по вкусу тем, кто не привык разделять городскую казну и личный карман... и по этой причине он был "выдавлен" из городской администрации. Беловчане не забыли Игоря Ковтуна, и в апреле 1999 года он был избран депутатом облсовета. В июле И. Ковтун организовал и стал председателем совета благотворительного фонда "Социальная защита", под эгидой которого оказывает прямую материальную помощь своим избирателям".

Мы еще поговорим более подробно о привязанности Игоря Вячеславовича к благотворительным фондам, но прежде вкратце напомним историю его прихода в Белово.

Стая, рвущаяся во власть

Появился в городе Ковтун не один — в сопровождении телохранителя. Для Белова наличие у первого зама дюжего охранника было в диковинку, и беловчане пару недель активно обсуждали событие, строя различные предположения: кто оплачивает услуги телохранителя, от кого тот оберегает своего шефа? Странно, ведь Игорь Вячеславович держался раскованно, ни от кого не прятался, охотно шел на контакты с журналистами, фонтанировал идеями, заражал окружающих своим оптимизмом и верой в грядущие перемены. К работе первого зама главы города он приступил с 7 июля 1997 года. Вместе с нетерпеливым реформатором в провинциальный город, через администрацию которого проходят немалые угольные потоки, пришли Олег Москвин, ставший заместителем главы по экономике, Андрей Крач, назначенный руководителем контрольно-ревизионного отдела, Вадим Абдрахманов, возглавивший отдел администрации, и Сергей Жилкин, которому досталось директорское кресло МУП "Беловский муниципальный оптово-розничный рынок".

Игорь Вячеславович в роли первого зама с правом подписи, которого, правда, он вскоре лишился, сумел с помощью этого права провернуть ряд операций, обошедшихся казне в немалую копеечку. Поставив на ключевые посты своих людей, Ковтун практически взял город под контроль. Ежечасно сокрушаясь по поводу невыплаты зарплаты бюджетникам, детских пособий матерям, он в контракте оговорил условия своего труда, запросив 1547 рублей прямого оклада и 4942 руб. надбавки. Не уточняя, правда, за что. (Сравним с зарплатой не учителя даже, а шахтера, к которым постоянно апеллировал И. Ковтун). Помимо этого — предоставление в течение двух месяцев квартиры, которую он чуть было не получил, оплату из городской казны двух люксовых номеров в местной гостинице, где Ковтун проживал с охраной. Только за услуги телохранителя в адрес ЗАО ОП "Сервис Секьюрити" в Кемерово было перечислено 6600 рублей. За ремонт почти нового служебного автомобиля администрации города Ковтуном был выставлен счет 15653 рубля. Справедливо посчитав, что пребывание Игоря Вячеславовича в Белове обходится местной казне чрезвычайно дорого, глава отменил свое распоряжение о двух гостиничных номерах под служебное жилье. Ковтун обязан был сам оплачивать свое проживание. И до сих пор за ним тянется должок 39480 рублей.

Быстро раскусили Ковтуна депутаты горсовета. Они не утвердили его в должности. А в феврале 1998 года он и вовсе был уволен по ст. 33 п. 4 за прогулы. Игорь Вячеславович отсутствовал на рабочем месте 41 день! Он попытался было через горсуд изменить формулировку увольнения, но суд отклонил иск. Позже Игорь Вячеславович припомнит это депутатам и администрации города.

Вообще неординарные поступки Ковтуна удивляли и до сих пор удивляют беловчан, давая немало пищи для пересудов. Разбил служебную машину, а потом выступил по местному телеканалу, где этот факт преподнес как... неудавшееся покушение на его жизнь. Нынешним летом уже в качестве депутата облсовета вместе с О. Москвиным и С. Жилкиным в обеденный перерыв силой захватывает офис МУП "Беловский муниципальный оптово-розничный рынок". Приглашенный сварщик бензорезом срезал навесы стальной двери, и работники предприятия с директором В. Леоновым оказались на улице. Понимаем, что нужен депутату офис, но как законотворец он должен знать, что любое выселение происходит только по решению суда. Сюжет взлома транслировался по городскому телеканалу РТК "Омикс", и у некоторых избирателей перехватило дух от такой смелости Игоря Вячеславовича. Может, администрация города отказалась приютить Ковтуна в качестве депутата? Нет.

Вот официальный запрос Ковтуна: "При утверждении городского бюджета прошу по возможности учесть потребности, связанные с функционированием депутатской приемной (оргтехника, мебель, арендная плата, коммунальные услуги и др.). Перечень необходимого передан мною начальнику горфинотдела".

"На ваш запрос администрация города готова предоставить кабинет, телефон, необходимую мебель в здании администрации" — ответ администрации.

Ковтуна это не устраивает. Зачем ему кабинет, если он уже захватил чужой офис? Его потребности гораздо шире предложенного администрацией и включают оплату текущего ремонта помещения, оплату коммунальных услуг и аренду, компьютер с принтером, ксерокс, сканер, факсимильный аппарат, мебель, сейф, телефон и канцелярские скрепки на общую сумму 94700 рублей! Рушат Фаттыхович Зиятдинов тоже депутат облсовета от Белова, но довольствуется кабинетом в администрации, и от этого его авторитет ничуть не страдает. Гадают теперь беловчане, почему И. Ковтун стал взломщиком. То ли хотел специально дискредитировать депутатский корпус, то ли показать, что в город вернулся хозяин. В любом случае это ему сошло с рук.

Наполним фондами карманы

Теперь о любви к фондам. Пришел он на должность первого зама главы, будучи президентом "Гуманитарного инвестфонда "Историко-культурное наследие Кузбасса", одним из учредителей которого являлся и С. Жилкин. При заполнении декларации они этот факт скрыли и от администрации города, и от налоговых служб. Ведь по закону госслужащим нельзя совмещать свои обязанности с пребыванием в коммерческих и иных структурах. И вот в январе-феврале 1998 года "Беловский оптово-розничный рынок" в лице С. Жилкина и ООО "СибЭко" в лице гендиректора М. Французенко заключили договоры купли-продажи угля. Всего на 132 тысячи тонн. Согласно транспортным накладным, успели отгрузить только 35458 тонн, после чего Жилкина уволили. Как явствует из акта документальной проверки КРО финансово-хозяйственной деятельности рынка, **"директор Жилкин С. М., заключив договоры на реализацию угля в адрес "СибЭко" ниже покупной стоимости, допустил, что убытки по сделке составили 2 млн. 428 тыс. руб."** По углю марки КСНР разница в ценах составила 72 рубля с тонны, по марке ДР — 62 руб. Этой сделкой он напрочь разорил беловский оптовый рынок, который сегодня ликвидируется. Французенко в бегах, а денежки неизвестно где, но точно — не в городском бюджете.

За два дня до своего увольнения (это случилось 5 марта 1998 года) Жилкин успел заключить с ковтунским фондом, то есть практически с самим собой, договор о продаже фонду 8700 тонн угля. Сделка не состоялась, потому что Жилкина нет, а новый директор рынка В. Леонов тут же расторгает договор. Впрочем, фонд это не опечалило, потому что дополнительным условием сделки оговаривалось, что **расторжение ее по инициативе любой из сторон влечет уплату неустойки в размере 100 процентов.** Хитро, верно? Фонд подает иск на рынок в арбитраж, требуя уплаты неустойки в 1461600 рублей. (Уж не для городского ли бюджета, чтоб выплатить зарплату?). Притом суд выяснил: договор на утверждение главе не представлялся, при уходе Жилкина новому директору не передавался, нигде не был зарегистрирован. К тому же у ответчика вообще отсутствовала возможность продажи угля фонду, так как весь имеющийся уголь был уже продан "СибЭко". Фонд попросту намеревался сорвать куш почти на 1,5 млн. бюджетных рублей в виде неустойки. Легко и просто, без какой-либо торговли углем. Иск фонда, естественно, был отклонен. Возбуждено уголовное дело. По ряду других фактов также ведется расследование.

Это происходит как раз во время знаменитых походов женщин на Кемерово, когда журналисты РТК "Омикс" и газеты "Курс" постоянно обвиняют председателя горсовета, депутатов, главу города в разбазаривании бюджета и коррупции.

Ковтуновский фонд между тем продолжал сосать городскую казну. Очередная сделка была связана с МУП "Беловостройреконструкция", которое по зачетам получило 5670 тонн угля. Фонд, теперь уже переименованный в "Кемеровский региональный общественный гуманитарный фонд" (КРОГ-Ф) с исполнительным директором С. Кулагиным (Ковтуну здесь поручили организацию научно-исследовательской группы "Археополис"), заключает договор с "Беловостройреконструкцией" о переуступке права требовать от ЦОФ "Беловская" 2211 тонн угольного концентрата. Как явствует акт сверки взаимозачетов фонда и "Беловостройреконструкции", фонд опять выгреб из горбюджета 248 тысяч рублей. Причем по времени это совпадает с периодом избирательной кампании в облсовет. Таким образом, только эти две аферы принесли городской казне прямых убытков в сумме 2 млн. 676 тыс. руб. Получи еще неустойку, сумма бы увеличилась до 4137 тыс. рублей! Все это — на фоне "неутомимой ковтуновской борьбы с коррупцией и воровством". Опять звучит боль "Омикса" за судьбу обездоленных. Дайте, мол, благодетелю возможность помочь им. Не единожды предлагал Игорь Вячеславович городу свою "бескорыстную" помощь. Дословно процитируем его реформаторские пассажи, озвученные тем же "Омиксом" в теленовостях от 22.12.98 г., а читатель пусть сам комментирует их.

КОВТУН: "От имени кузбасского гуманитарного фонда, который я уполномочен представлять, могу предложить городу инвестиционную ссудную программу по трем кардинальным направлениям.

Первое: вопросы, связанные с оперативным управлением города, т. е. с административным управлением. Оптимизация системы этого управления.

Второе: это часть угольной программы губернатора (?), о которой он широко заявлял, которая связана с системой гидродобычи. Не той, которую на "Инской" (шахта) закрыли, а несколько иного свойства.

Третье: социальные защиты. Тут вообще пробы негде ставить.

Что касается первого пункта, в случае согласия в понедельник это будет профинансировано. Порядка 1,5 млрд. руб.

По части угольной программы губернатора (ну никак Ковтун от него не отлипнет. — Авт.), о которой я сказал, мы готовы профинансировать не деньгами, а материальными ресурсами в качестве зимнего дизтоплива ...сумма порядка 3,5 млрд. руб. Это до конца декабря».

Что было бы с городом, если Ковтун принялся бы осуществлять сей грандиозный замысел? Сколько пенсионеров, ветеранов войны и труда "переселил" бы он в квартиры! Тут самое время поговорить о доме и квартирах, которые якобы по личной инициативе Ковтуна получили малообеспеченные беловчане.

Любую ложь — в дело

В беседе с нами замглавы города по строительству Геннадий Федорович Долматов сказал:

— Про этот ковтуновский дом кузбассовцам прожужжали все уши. Да, предложил Игорь Вячеславович возродить "долгострой", но и только. Отдать же его ветеранам войны и труда, малоимущим — идея бывшего главы Белова В. Паршукова. Мы провели экспертизу строения, включили его в план работы в счет местного бюджета. Была осуществлена перепроектировка, и строители приступили к делу. Кроме своего предложения, Ковтун больше ничего не сделал. И нет ни малейшей его заслуги в том, что первая очередь дома из 45 квартир была сдана в эксплуатацию нынешним октябрем, и люди уже получили квартиры. Если они должны быть благодарны за это, то только губернатору и городской администрации. Аман Гумирович побывал на этом доме, беседовал со строителями и выделил 600 тысяч рублей. Уже в нынешнем году по губернаторской программе сноса ветхого жилья в город поступило 4,5 млн. рублей, из которых 2360 тысяч пошло на завершение строительства первой очереди. Она обошлась в 7569 тысяч, из них 4213 тысяч выделены из городского бюджета. А Игорь Вячеславович даже не знает, что нам нужно сдавать вторую очередь дома — 38 квартир, общей стоимостью более 7 млн. рублей. И если он нам поможет не на словах, а на деле в завершении строительства, пожму ему руку.

«Есть маржа — есть и сделка»

Как же так, спросит читатель, неужто никто не знал, что делала команда И. Ковтуна, никто не пытался ее остановить?

Пытались... Но что из этого вышло? Вынужден был досрочно уйти в отставку председатель городского Совета Анатолий Леонтьев, купленные Ковтуном пресса и TV проехали по Е. Паршукову. Жесточайшему прессингу, даже физическому избиению подвергся помощник главы, потом первый зам Геннадий Чернов. Досталось на орехи всей его семье, большинству депутатов горсовета. Господин Ковтун быстро нашел, на кого опереться в борьбе с оппонентами.

Исполняя в течение трех дней обязанности главы города (с 26.08.97 г. по 28.08.97 г.), Игорь Вячеславович подписал акт приемки выполненных работ по подготовке и трансляции программы местной телекомпании "Омикс" "20 минут с вами", что потом повлекло предъявление компанией иска к администрации на 5 млн. рублей. Это при том, что акт составляли без какого-либо согласования с финотделом и юридическим комитетом, без ведома главы, а подготовка программ в то время проводилась пресс-центром администрации. Цена минуты эфирного времени была установлена в 60 долларов, а всего к оплате Игорь Вячеславович подмахнул одним росчерком пера 96600 долларов! Предусмотрена была и пеня 0,5 процента за каждый день просрочки, в результате чего ее сумма в иске составила около 3 млн. "новых" рублей. Допрошенный на судебном заседании Ковтун сказал, что расценки, указанные в акте, завышенными не являются. (Сказал бы он это лучше пикетчикам или женщинам, отправлявшимся в поход на Кемерово). Администрация заплатила за указанную программу 689 тыс. рублей, а после рассмотрения арбитражем иска вынуждена платить еще 2 млн. рублей. (Добавьте эти деньги к суммам, «прокрученным» фондом).

Случайно ли это было сделано Ковтуном для "Омикса"?

— Полагаю, что нет, — сказал Геннадий Нилович Чернов. — Ведь для горожан не секрет, что Игорь Вячеславович пытался подчинить себе все городские СМИ. Дело дошло до того, что помещение телекомпании "Регион-ТВ", пытавшейся объективно освещать городские проблемы, захватывали, взломав дверь. Точь-в-точь как с офисом рынка. Только непосредственное вмешательство А. Тулеева, к которому обратились журналисты "Региона-ТВ", прекратило это бесчинство. А сколько нападок было на старейшую беловскую газету "Беловский вестник"!

Откровенная ложь, циничные измышления, грубое передергивание фактов, угрозы, постоянные обвинения в разбазаривании бюджетных средств со стороны "Омикса" и газеты "Курс" (маленькая деталь: редакция прописана по тому же кемеровскому адресу, что и фонд Ковтуна) в адрес депутатов, администрации города начались после ухода И. Ковтуна и его команды. Чем дальше, тем беззастенчивей. Сам Игорь Вячеславович с телеэкрана не ушел. В одной из телепрограмм "Омикса" он наносит апперкот председателю горсовета:

"Когда я читаю, что Леонтьев ко дню ангела получает более 20 тысяч рублей, то становится ясным, почему идут пикеты и забастовки". Ему тут же в унисон вторит газета "Курс": "Леонтьев сбежал... Говорят, даже успел снять жирный вклад из Агробанка, чего не успел почти никто..."

Это о человеке, которого прекрасно знает весь город. А речь идет о том, что к 60-летию А. Леонтьева ему выдали часть задолженной за несколько месяцев зарплаты. После такого заявления Леонтьев вообще отказался от зарплаты председателя горсовета, стал работать на общественных началах. Но и после этого его не оставили в покое. Чернова также обвинили во всех смертных грехах. В сентябре 1997 года после ряда инфарктов ему сделали операцию по кардиокоронарному шунтированию. Вспомнили и это, во всеуслышание заявив с экрана, что деньги (якобы 30 млн. руб.) он хапнул из бюджета. Хотя в "Омиксе" прекрасно знали, что 9 тысяч рублей (именно столько стоила операция) Чернову выделили по решению правления ОАО "Беловоуголь". Но травля продолжалась. Г. Чернова, еще не оправившегося от перенесенной болезни, жестоко избили, избили его зятя. Все это смаковалось и преподносилось "Омиксом" и одиозной газетой как плата "клана Черновых" за "мафиозные связи". Дело дошло до того, что А. Г. Тулеев распорядился выделить Г. Чернову охрану.

"Омикс" и «Курс» из номера в номер формировали общественное мнение, что городом управляют бездарные люди. Людям внушалось, что есть только один человек, чистый помыслами и с незапятнанной репутацией, — И. Ковтун. И он сполна получал политические проценты от кампании. Как он сказал в одном из своих телевысказываний: "Есть маржа — процент от сделки, — есть и сама сделка. Нет маржи — нет и сделки".

Ситуацию в городе стабилизировал губернатор. Если бы не его авторитет, городом бы заправлял Ковтун и те, кто стоит за его спиной. В этом сомневаться не приходится.

Сегодня многие из оклеветанных и оболганных успешно судятся с "Омиксом" и газетой "Курс". Судится и Геннадий Чернов, защищая свои честь, достоинство и репутацию. Судебные разбирательства тянутся с февраля нынешнего года. 15 ноября городской суд удовлетворил все требования Г. Чернова и взыскал с редакции газеты "Курс" три тысячи рублей. "Омикс" срывал все процессы в течение 8 месяцев. Основные свидетели со стороны ТРК — И. Ковтун и О. Москвин — не появляются на судебные заседания. Ждут более серьезных?

Виктор САВЕЛЬЕВ,
Евгений НОСЫРЕВ.
Белово.

ИНФОРМАЦИЯ ДЛЯ ВАС
Тел. 52-02-10.
Все товары и услуги подлежат обязательной сертификации.

ПРОДАЮТ

КГТ в Кировском районе, по ул. Халтурина, 23 (12 кв. м). Тел. 52-28-66, пейджер 35-10-10, абонент 4518.

ПРИГЛАШАЮТ НА РАБОТУ

Организация — мастера по изготовлению плетеной мебели. Стабильная зарплата + премиальные. Тел.: 25-14-87, 25-99-58.

Организация — на конкурсной основе юриста с опытом работы в области хозяйственного права. Тел. 36-49-07.

Кинотеатр «Космос» — дворника. Зарплата 300 руб. Тел. 36-73-62.

ДОМ КИНО «МОСКВА». Большой зал. Премьера ОСТИН ПАУЭРС-2: ШПИОН, КОТОРЫЙ МЕНЯ СОБЛАЗНИЛ (16, 18, 20 — детям смотреть не рекомендуется). **Малый зал.** Приключенческий фильм ДЕНЕЖНЫЙ ПОЕЗД (США). Братья-полицейские мечтают ограбить поезд с миллионами долларов, который считается недоступным. Но в канун Нового года случается невероятное... (13, 15, 17, 19).

«АВРОРА» Великолепная комедия о животных ДОКТОР ДУЛИТТЛ (13, 15, 17, 19).

«КОСМОС» Фильм-ужасов ОСОБЬ-2 (США) (16, 18, 20). Уилл Смит в триллере ВРАГ ГОСУДАРСТВА (16-15, 19).

Администрация Анжеро-Судженска, жители города искренне скорбят и разделяют боль утраты по поводу трагической гибели

ШАФРАНСКОГО
Сергея Васильевича.

Мы запомним Сергея Шафранского жизнерадостным, энергичным человеком, вдумчивым и ответственным руководителем, радеющим за свой родной Березовский и Кузбасс.

Неизбывно горе этой потери, ведь еще столько дорог не было пройдено им.

ОАО «Кузбасский финансово-промышленный торговый дом» обращает внимание руководителей предприятий и организаций на то, что 6.12.99 г. были похищены два векселя: Нижнеилимского ОСБ, г. Иркутск, серия ВС № 1432582, ВС № 1432584, дата выпуска 02.11.99 г.

ЗАО «Институт управления стоимостью» — учебно-методический центр Института профессиональных бухгалтеров России объявляет набор на дневные и вечерние курсы претендентов на квалификационный аттестат «Профессиональный бухгалтер». Тел.: 30-27-26, 28-12-44.

МУП «Спецавтохозяйство» производит заключение договоров на вывоз твердых бытовых отходов в 2000 году от предприятий, организаций и частного сектора.

По вопросам, связанным с заключением договоров, обращаться: г. Кемерово, ул. Автозаводская, 10а. Тел.: 28-42-90, 28-95-92, 28-79-76.

Мальчишки и девчонки! А также их родители!

Вы уже отправили письмо
Деду Морозу?
162340, Вологодская область,
г. Великий Устюг
Деду Морозу
Дед Мороз Вам ответит.

СПЕШИТЕ!

Осталось мало времени. Скоро Новый год!

15 декабря 1999 года в 14.00 в АБК г. Полысаево, ул. Школьная, 1, состоится внеочередное собрание акционеров ОАО «Полысаевское автотранспортное предприятие».

Начало регистрации в 13.00. Окончание — в 13 час. 50 мин.

ПОВЕСТКА ДНЯ

1. Избрание совета директоров ОАО «Полысаевское АТП».

Список акционеров, имеющих право на участие во внеочередном собрании, составлен по состоянию на 12 ноября 1999 г. С материалами повестки дня можно ознакомиться в обществе. При себе иметь паспорт.

Вниманию пенсионеров, получающих пенсию у почтальона!

Для вас приятный сюрприз от почты — с 15 ноября на 50 проц. снижена цена подписки на «Кузбасс».

Стоимость подписки на 6 месяцев 2000 года — 32 руб. 40 коп.

Те, кто уже подписался, могут переоформить подписку и получить разницу в стоимости.

Также снижена цена на газеты: «Кузнецкий край», «Наша газета», «Земляки», «Усадьба».

Спешите на почту!

Управление федеральной почтовой связи Кемеровской области

Внимание!

Торопитесь на почту! Идут последние дни подписки на 1-е полугодие 2000 года на газету «Кузбасс» и некоторые большетиражные центральные газеты.

При полугодовой подписке действует система скидок.

Для сохранности печати выписывайте издания «до востребования» (стоимость такой подписки дешевле) или оформляйте подписку «до двери квартиры».

ОАО «Топкинский маслозавод»
реализует новый насос ЦНСГ 38х132. Цена договорная. Возможен бартер.
Тел. (254) 2-40-61, 2-32-01 — факс.

ТОО «ЭТАЛОН»
с 1 ноября 1999 года ликвидируется.
Все претензии принимаются в течение одного месяца по тел. 21-34-44.

ЕВРОПЕЙСКИЙ БАНК РЕКОНСТРУКЦИИ И РАЗВИТИЯ
КРЕДИТЫ ДЛЯ МАЛОГО БИЗНЕСА
от $100 до $125 000
В РУБЛЯХ И В ВАЛЮТЕ
52 39 88 ГОРЯЧАЯ ЛИНИЯ
35 00 23 35 01 19 СБЕРБАНК
WWW.MICROCREDIT.RU
Генеральная лицензия ЦБ РФ №1481
ВОЗЬМИ КРЕДИТ - СДЕЛАЙ ШАГ К УСПЕХУ!

годы и судьбы

Взлеты и падения первого секретаря

Сегодня исполнилось бы 90 лет бывшему первому секретарю Кемеровского обкома партии Евгению Федоровичу Колышеву. Его деятельность в Кузбассе пришлась на противоречивое послевоенное время, которое многими современными историками обозначается как «эпоха высокого сталинизма». Будучи образцовым руководителем сталинского типа, Евгений Колышев испытал на себе всю сложность той эпохи, ощутив и сладость власти, и горечь опалы. После смещения Колышева с поста в марте 1951 года имя его было несправедливо забыто.

Оценить вклад и заслуги Колышева перед Кузбассом, понять причины его отставки очень важно теперь, спустя почти пятьдесят лет после тех драматических событий.

Он родился в селе Верхняя Санарка Троицкого уезда Оренбургской губернии. Отец Федор Федорович, потомственный пролетарий, трудился рабочим на золотых приисках, был мастером на маслодельном заводе. После революции вступил в коммунистическую партию, почему и с приходом белогвардейцев в 1919 году расстрелян. Это обстоятельство, несомненно, повлияло на выбор пути его сыном Евгением.

В том же году умерла мать, и Евгений воспитывался дедом Федором Егоровичем. Воспитание сводилось к тому, что уже с семилетнего возраста внук работал бороноволоком, пастухом, учился столярному ремеслу. Понятно, что в таких условиях учеба ограничилась курсом начальной школы.

Впрочем, в те времена и такого уровня было достаточно. Для карьеры имели значение социальное происхождение и приверженность идеям большевизма. В 1925 году оканчивает курсы трактористов. В начале 1927 года выдвигается на комсомольскую работу и за шесть последующих лет делает стремительную карьеру, дойдя до замзавотделом Уральского обкома комсомола.

Для дальнейшего продвижения не хватало образования. В то время изучение гуманитарных наук наиболее престижным считалось в институтах марксизма-ленинизма. Именно в такой институт в Свердловске Колышев и был рекомендован, а окончив за два года подготовительное отделение, зачислен. Любопытно, что Колышев, будучи студентом, преподавал в Свердловской областной партийной школы.

К сожалению, высшего образования Евгению Федоровичу получить так и не удалось, институт был ликвидирован.

... На календаре март 1938 года. Е. Ф. Колышев был выдвинут в партийный аппарат. Многие должности стали вакантными из-за тотальных репрессий. С мая 1938 года по март 1941-го Колышев делает головокружительный взлет — он третий секретарь Свердловского обкома партии.

Война! Е. Ф. Колышев направлен первым секретарем Нижнетагильского горкома. Однако это не понижение. Урал — стратегический тыл. Колышеву предстояло в Нижнем Тагиле в кратчайший срок наладить производство танков и вооружений. С этой задачей будущий руководитель Кузбасса справляется блестяще. За выполнение заданий правительства, за выпуск оборонной продукции первый секретарь горкома награжден орденами Ленина, Трудового Красного Знамени, Красной Звезды, Отечественной войны II степени.

Сумев в чрезвычайных условиях наладить производство, Колышев после окончания войны выдвинут в Центральный комитет ВКП(б). Необходимо подчеркнуть, что работа в аппарате была далеко неравнозначной. Внутри этой наипрестижнейшей структуры существовала своя негласная иерархия. Колышев попал в одно из самых важных подразделений — в управление кадров, на должность ответственного организатора. Его непосредственным начальником стал всесильный Г. М. Маленков, кандидат в члены Политбюро и секретарь ЦК. В традициях компартии с таких должностей работников переводили в регионы на посты первых секретарей обкомов.

Не стал исключением и Колышев. В апреле 1946 года он был рекомендован для избрания первым секретарем Кемеровского обкома партии и проработал на этом посту без малого пять лет. Для послевоенного Кузбасса фигура Колышева была практически идеальной. Деятельный, энергичный, хорошо знающий металлургическое производство, он одновременно постиг механизм аппаратной работы, лично общался с высшими партийными руководителями.

Теперь трудно судить о возможностях, которыми располагал Колышев, убеждая центральные органы в принятии тех или иных решений. Первый секретарь, имевший неограниченную власть в регионе, находился в роли униженного просителя по отношению к московскому чиновничеству. Множество полезных и стратегически важных проектов так и осталось на бумаге, но важно и другое: переписка Колышева с центральными ведомствами показывает, что это был искренний патриот Кузбасса, четко видевший перспективы его развития. Вот лишь некоторые его проекты, которые могли повлиять или повлияли на социально-экономическое развитие нашей области.

Е. Ф. Колышеву принадлежит идея организации академической науки в Кузбассе. С 1947-го по 1951 год он подписал десятки обращений, в том числе и лично к И. В. Сталину с просьбой организовать у нас комплексный институт Академии наук СССР со штатом 150 человек. Если бы эта идея была тогда реализована, то научно-образовательный комплекс Кузбасса в настоящее время мог быть вполне конкурентоспособным в сравнении с Новосибирской и Томской областями.

Во-вторых, Е. Ф. Колышев выступал за усиление научного обслуживания промышленности Кузбасса. По его непосредственной инициативе в 1948 году проведена конференция по изучению производительных сил Кузбасса. В Кемерово приехали академики А. А. Скочинский, И. П. Бардин, А. В. Винтер. Были определены перспективы развития экономики Кузбасса до 1965 года. Планировалось строительство новых металлургических заводов, значительное увеличение объемов добычи угля, выплавки чугуна и стали, производства электродов, ферросплавов, нефелинов. Очень важно, что Е. Ф. Колышев не мыслил проведение дальнейшей индустриализации Кузбасса без развития сельского хозяйства и социальной инфраструктуры.

В-третьих, Колышев настойчиво добивался создания сети высших учебных заведений. К моменту его приезда здесь функционировали только два вуза в Сталинске (Новокузнецке) — металлургический и педагогический. Новый первый секретарь предлагал открыть в Кемерове индустриальный институт и только в 1950 году получил на это принципиальное согласие министерств и ведомств.

В-четвертых, Колышев в 1949 году в письме А. А. Фадееву предложил создать в области отделение Союза советских писателей с «направлением в Кузбасс двух-трех членов Союза». По его же инициативе были начаты подготовительные работы к строительству здания областного драматического театра.

В-пятых, к заслугам первого секретаря можно отнести и его просьбу о снятии ограничений с бывших кулаков, проживавших в Кузбассе. В записке на имя Сталина с грифом «совершенно секретно» он предлагал восстановить в правах 61000 человек, которые были расселены в Кемеровской области в 1930-1932 годах.

В-шестых, по его инициативе начал курсировать прямой пассажирский поезд Москва-Кемерово, построен коммунальный мост через Томь в Кемерове, началось интенсивное капитальное строительство жилья.

Кипучая энергия Колышева вызывала явную настороженность в аппарате ЦК ВКП(б). Проявление кузбасским руководителем независимости в действиях, смелость суждений и предложений неизбежно должны были быть ограничены. Подготовка к освобождению Колышева от должности велась долго. В ЦК ВКП(б) скрупулезно анализировался материал, поступавший из региона. Несколько раз в Кемерово приезжали высокие комиссии для проверки обкома партии. И «факты» были найдены.

В период выдвижения кандидатов Верховного Совета СССР в Кемерове на предприятиях проходили собрания. По странному стечению обстоятельств первым, кого должны были выдвинуть, стал председатель облисполкома М. И. Гусев. Второй секретарь Кемеровского горкома К. В. Ряшенцев распорядился отменить собрание. Он руководствовался железной номенклатурной логикой: пока не выдвинут первый секретарь обкома, никого не выдвигать. Этот факт Колышеву стал известен позднее, однако для проверяющей комиссии стал серьезным основанием для обвинения первого секретаря в «насаждении небольшевистских нравов подхалимства и угодничества».

Претензии Колышева-«вождя» в сознании московских начальников обозначились еще ярче, когда стало известно, как проходил один из пленумов Сталинского горкома. Приехавший секретарь обкома по промышленности Л. И. Грачев вместо собственного выступления решил «озвучить» речь Колышева на пленуме обкома. Этот факт был расценен как попытка представить первого секретаря обкома непогрешимым.

Очень много фактов свидетельствовало о его «непартийных» взаимоотношениях с руководителями, небольшевистских методах подбора и расстановки кадров. В личной беседе со мной очевидец тех событий Евгений Зотович Разумов так охарактеризовал эту черту характера Е. Ф. Колышева: «У него был недостаток. Один серьезный недостаток. Я даже выступал на пленуме, критиковал его за это. Вот ему понравился человек сразу, с первого взгляда, и все — он уже отложился у него, и эта характеристика утвердилась у него, застыла. Этот человек может делать ошибки, он его если и поправлял, то поотечески, он его уже защищал».

Стоит добавить, что Евгений Федорович допустил и несколько политических ошибок, которые также сыграли свою роль. В Сталинске госбезопасность «разоблачила» тайную синагогу. Группа лиц, «не заслуживающих политического доверия (читай — евреев), занимавших руководящие посты на КМК, оказывала материальную помощь еврейской религиозной общине, которая действовала нелегально. В адрес Колышева посыпались упреки: почему обком вовремя не вскрыл этот сионистский нарыв?

Колышев также не сумел правильно сориентироваться в оценках своего окружения. В декабре 1947 года при денежной реформе многие номенклатурные работники пытались спасти свои сбережения. Крупный скандал разразился в редакции газеты «Кузбасс», где редактор А. А. Бабаянц занимался незаконным распределением гонораров между «мертвыми душами», которые на самом деле являлись людьми из окружения первого секретаря обкома.

Неразборчивость Колышева в кадрах и политические просчеты стали серьезным предлогом для выхода в марте 1951 года постановления ЦК партии «О работе Кемеровского обкома ВКП(б)». Работа обкома была признана неудовлетворительной, а судьба первого секретаря обкома предрешена. На пленуме обкома 23-24 марта 1951 года не нашлось ни одного человека, кто сказал бы слово поддержки. Жесткая, точнее, жестокая критика звучала даже из самого близкого окружения первого секретаря. Итогом разбирательств стало освобождение «как не обеспечившего руководства».

По распоряжению Политбюро ЦК ВКП(б) он был направлен на работу заместителем председателя Кировского облисполкома. Там Колышев работал очень короткий срок. Сильное потрясение не прошло бесследно. 28 апреля 1952 года на 43-м году жизни он внезапно умирает, оставляя без средств к существованию супругу и двух малолетних дочерей.

Бюро Кемеровского обкома не посчитало нужным выразить соболезнование семье покойного, оказать ей материальную помощь.

Не в пример партийному руководству Кузбасса о семье Колышева позаботились в Кировском обкоме. Секретарь Кировского обкома ВКП(б) Пчеляков направил секретарю ЦК ВКП(б) Г. М. Маленкову письмо, где просил дать указание об установлении дочкам Татьяне и Тамаре пенсий по 600 рублей в месяц до совершеннолетия. Просьба была удовлетворена частично: размер пенсий был снижен до 400 рублей каждой до окончания образования.

Несмотря на такое отношение, в памяти многих рядовых партийных работников и жителей Кузбасса он остался фигурой, достойной уважения. Давайте и мы будем помнить о том вкладе, который Евгений Федорович Колышев внес в развитие Кемеровской области.

P. S. Данная статья взята из рукописи книги «История Кемеровской области в биографиях ее руководителей (1943-1991 гг.)», над которой работает автор. Работу планируется завершить к концу 2000 года. Заинтересованных лиц и спонсоров просят обращаться в Государственный архив Кемеровской области: Кемерово, ул. Красная, 7.

Александр КОНОВАЛОВ,
кандидат исторических наук,
старший научный сотрудник Госархива Кемеровской области.

Спортивный телетайп

По сообщениям корреспондентов газеты

Мо-лод-цы!

Международная спортивная ассоциация САИКЕН СВА в течение двух месяцев проводила в Токио, Саппоро, ряде других городов Японии рейтинговые бои по кикбоксингу. Участвовали в поединках сильнейшие спортсмены из Австралии, Белоруссии, Голландии, Индонезии, Казахстана, США, Таиланда, Украины, Японии. Основу сборной России в этих боях составили парни кемеровского спортклуба по месту жительства ПЖРЭО «Ринг Кузбасса», воспитанники заслуженного тренера СССР Владимира Курегешева.

Блистательно выступили кузбассовцы. Чемпион СНГ по тайскому боксу, призер чемпионата России по кикбоксингу Артем Винокуров провел пять боев и во всех уверенно победил, причем трижды — нокаутом. Чемпион МВД, призер чемпионата России по кикбоксингу, чемпион МВД по рукопашному бою Александр Бусыгин из пяти поединков безоговорочно выиграл четыре (два нокаута!). Чемпион СНГ и России по тайскому боксу Заур Ахмедов четырежды выходил на бой: три победы (две — нокаутом) и одна ничья. Отлично показал себя в Японии финалист чемпионата России, обладатель Кубка России по тайскому боксу Артак Варданян. Чемпион СНГ по тайскому боксу, чемпион России и призер чемпионата мира прокопчанин Григорий Дрозд из четырех боев все четыре выиграл нокаутом.

Великолепное выступление кузбассовцев! В марте будущего года спортсмены, ставшие в этих соревнованиях сильнейшими, будут отстаивать свои завоеванные позиции в новых боях.

Программа передач радио Кузбасса по станции УКВ на волне 4.5 метра и по проводным сетям области

Вторник, 14 декабря
7.00 Программа передач. Погода
7.04 Радиоканал «Переход»: Объявления. Реклама. «Диалог». Тема: «Поддержка местных производителей». Участник программы — генеральный директор агрофирмы «Провинция» А. П. Лобанов.
7.58-8.00 Погода
12.10-12.15 Новости Кузбасса.
12,45-13.00 Радиоканал «Переход» — «Рандеву»: «Медицинская страничка»
18.20 «Шанс». Реклама. Музыка.
18.35-19.00 «Местное время». Информационная программа. Погода.
20.00-20.30 «Кузбасс готовится к выборам»
21.00-22.00 «Кузбасс готовится к выборам».

Среда, 15 декабря
7.00 Программа передач. Погода.
7.04 Радиоканал «Переход»: Новости Кузбасса. Объявления. Реклама. «Вместе дружная семья». Новая детская организация в прокопьевской школе. «Будьте здоровы!»
7.58-8.00 Погода.
12.10-12.15 Новости Кузбасса.
12.45-13.00 Радиоканал «Переход»: «Беседы о духовном» с отцом Владимиром, настоятелем Знаменского собора.
18.20 «Шанс». Реклама. Музыка.
18.35-19.00 «Местное время». Информационная программа. Погода.
20.00-20.30 «Кузбасс готовится к выборам».
21.00-22.00 «Кузбасс готовится к выборам».

Четверг, 16 декабря
7.00 Программа передач. Погода.
7.04 Радиоканал «Переход»: Новости Кузбасса. Объявления. Реклама. «Кузбасс готовится к выборам». «Будьте здоровы!»
7.58-8.00 Погода.
18.20 «Шанс». Реклама. Музыка.
18.35-19.00 «Местное время». Информационная программа. Погода.
20.00-20.30 «Кузбасс готовится к выборам».
21.00-22.00 «Кузбасс готовится к выборам».

Пятница, 17 декабря
7.00 Программа передач. Погода.
7.03 Радиоканал «Переход»: Новости Кузбасса. Погода. «Регион». Радиоперекличка: Кемерово — Томск — Новосибирск — Барнаул.
7.58-8.00 Погода.
12.10-12.15 Новости Кузбасса.
12.45-13.00 Радиоканал «Переход». Письма и песни. «Большая перемена». Страничка для школьников.
18.20 «Шанс». Реклама. Музыка.
18.35-19.00 «Местное время». Информационная программа. Погода.

Суббота, 18 декабря
7.58-8.00 Погода.
8.10 Программа передач. Погода.
8.13 «Кузбасс: итоги недели». Информационно-аналитическая программа.
8.51 Объявления. Реклама.
8.58-9.00 Погода.
17.00-18.00 «По вашим письмам». Музыкальная программа.

БЕРЕГИТЕ ЗРЕНИЕ!
СЛУШАЙТЕ
Радио Кузбасса
РАДИО ДЛЯ ВСЕХ!
Телефоны рекламной службы:
23-13-10, 23-20-61

выставки

Беспокойное хозяйство Владимира Ефременко

В эти дни в Кемеровском областном музее изобразительных искусств можно увидеть питонов и уникального енота, крокодилов, пустынную лисицу, водяную агаму и еще немало различных обитателей тропических лесов и рек, пустынь. Причем все они — не на живописном полотне и даже не в скульптурном изображении. Живые, симпатичные и не очень животные разместились в одном из залов музея.

Можно, наверное, спорить о правомочности такой выставки, поскольку трудно представить себе, к примеру, в Лувре... живого крокодила. Однако мало того, что по масштабам наш музей пока еще далеко не Лувр, но в нынешних экономических условиях практически каждому государственному учреждению культуры приходится искать новые формы и методы работы. Для того чтобы решить финансовые вопросы, чтобы существовать, выжить. Руководители Кемеровского музея изобразительных искусств делают это довольно успешно.

Потому и состоялось знакомство музейщиков с Владимиром Ефременко, потому он и появился в областном центре Кузбасса вместе со своими экзотическими подопечными.

По профессии Ефременко — инженер-механик. Но с юношеских лет увлекался он животным миром, особенно тропическими представителями. Эта страсть победила в его душе техника. Когда появилась возможность, открыл в родном Красноярске небольшой зоомагазин. Затем решился и семь лет назад создал собственный зоопарк, который назвал «Галерея «Тропик».

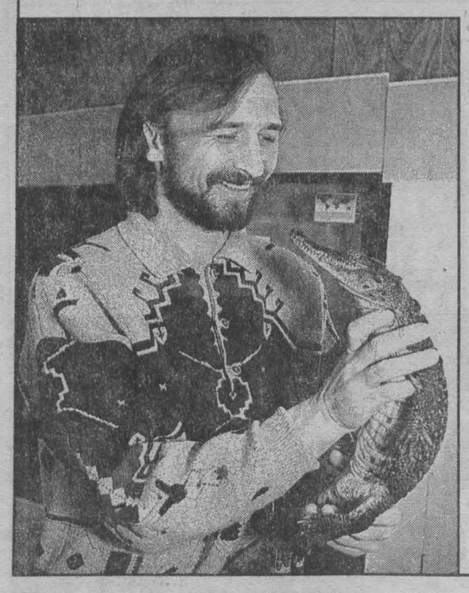

Среди живых экспонатов этой ефременковской галереи свыше шестидесяти видов животных, лично привезенных хозяином из Южной Америки, Африки, Юго-Восточной Азии.

Владимир стал настоящим профессионалом избранного дела. Он может часами увлеченно рассказывать о характере, повадках своих подопечных. И порой гастролирует с некоторыми из них по городам. Так и оказался в Кемерове, где ему предоставили один из залов музея.

Вы знаете, кто такой «нильский трионикс»? Оказывается, это кожистая (мягкотелая) черепаха внушительного размера. Хищник, который способен даже... откусить вам палец, если вдруг решитесь обойтись с ним непочтительно. Этот самый трионикс, которому сто лет уже исполнилось, занимает небольшой персональный бассейн, вокруг которого собирается немало зрителей, рассматривающих эту диковинную черепаху.

Впрочем, почти все животные, которых показывает в Кемерове Владимир Ефременко, ручные, вовсе не агрессивные. Если вам повезет, то сможете взять на руки симпатичного крокодила или водяную агаму (она еще называется драконом), погладить ушастого, на редкость симпатичного пустынного лиса...

Питоны, радужный удав, кобра (ее лучше не трогать!), уникальный — черного меха — енот-полоскун... Да что перечислять всех этих экзотических гостей Кемерова, их свыше двадцати видов. Их нужно увидеть, за ними интересно наблюдать. К тому же сам Владимир Ефременко и его сотрудники проводят здесь увлекательные экскурсии, рассказывая зрителям немало такого, чего нигде и никогда не услышать.

Но как, на что все-таки существует эта галерея-зоопарк? Ведь животных нужно кормить, содержать. Выручки от продажи входных билетов на это едва ли хватит.

Ефременко приоткрыл вашему корреспонденту свой «коммерческий секрет». Да, приходится выезжать в дальние страны, где приобретает животных. Кстати, получив статус зоопарка, владелец получил право на закупку и перевоз животных через границу, разумеется, с неукоснительным соблюдением строжайших санитарных правил.

Так вот, закупив за рубежом животных, Ефременко оставляет в своей галерее одних, а других... продает, большей частью в зоопарки России. И у него в зоопарке обитатели тоже порой обзаводятся своим потомством. Малыши подрастают и — на продажу. Так и сводит владелец частного экзотического зоопарка концы с концами.

— Только, честное слово, коммерция для меня — совсем не главное, — говорит Владимир. — Особой прибыли тут быть не может. Но мне самому интересно работать, интересно изучать этих обитателей суши и воды. А какое удовольствие получаешь, когда видишь удивленные, заинтересованные глаза зрителей, особенно детей! Ведь я им открываю практически неведомый мир. Как отлично слушают, как смотрят! Надеюсь, что в Кемерове зрителей у нас будет немало. И каждого мы обязательно познакомим с представителями нашего беспокойного хозяйства...

Илья ЛЯХОВ.

НА СНИМКАХ: Владимир Ефременко; у бассейна, где живет нильский трионикс.
Фото **Юрия Юрьева.**

ну и ну!

Не видали наш метеорит!

Голубой огненный шар врезался в землю где-то в районе Дублина. И уже две недели астрономы не могут найти немалого размера метеорит. Но ведь где-то он есть...

И ученые обратились с воззванием к владельцам домашних видеокамер наблюдения — вдруг где на ленте запечатлелась непонятная пятисекундная вспышка за окном. А камера наружного наблюдения могла записать падение метеорита во всех подробностях, с точным местом приземления.

Это если в нужное время в нужном месте работала камера. И если ее владелец не страдает пресловутым ирландским легкомыслием и внемлет призыву астрономов.

Каприз пилота

Капитан Флойд Дин из Невады, 22 года водивший пассажирские самолеты, уволен, потому что, похоже, совсем перестал видеть поле. Поле было перед глазами, а за спиной — сто пятьдесят готовых к взлету пассажиров. И тут бравый капитан встал и вышел.

Вернулся через полтора часа. За это время успел съездить на такси в город и как следует перекусить. Уходя, объяснил экипажу, что в буфете аэропорта ничего вкусного не нашел и пойдет, пожалуй, поищет место, где кормят по-человечески. Экипаж поделился новостью с пассажирами. Те тоже возмутились.

Авиакомпания также расценила гастрономический каприз капитана как прямое оскорбление. И рассчитала в мгновение ока.

Рейтер.

просветительская акция газеты «Кузбасс» и областного союза потребителей

Ваше право

По объявлению наша семья заказала установку антенны, чтобы качественно принимать все программы ТВ в Кемерове. Представители фирмы установили уличную антенну, дали квитанцию за оплату. Через некоторое время из-за плохого крепежа антенну сорвало с крыши дома. На мой звонок представитель фирмы сообщил, что за ветер они не отвечают, а отвечают лишь за качество установки. Возможно ли что-либо предпринять в отношении фирмы?

В. АСТАХОВА.

По Закону «О защите прав потребителей» свои претензии вы можете предъявить к фирме в течение гарантийного срока или в течение шести месяцев при отсутствии гарантийного срока. Если эти сроки не истекли, то вы вправе потребовать установки другой аналогичной антенны. Срок установки назначает сам потребитель, как правило, он составляет 7 дней. Пишется претензия в фирму в двух экземплярах, в ней устанавливается срок исправления недостатка. Претензия либо регистрируется в фирме, либо отправляется заказным письмом с уведомлением. Если фирма в установленный срок не устранит недостатки, то потребитель вправе предъявить требование о расторжении договора и полного возмещения убытков, включая и компенсацию морального вреда.

Обязана ли городская телефонная сеть какие-либо услуги оказывать потребителям бесплатно?

А. СКОРИК.

Перечень бесплатных разговоров установлен Правилами оказания услуг телефонной связи. Это вызов бюро ремонта телефонной сети, справки о междугородном и международном коде вызываемого населенного пункта, о тарифах на услуги местной, междугородной и международной телефонной связи, о разнице во времени с вызываемым населенным пунктом в нашей стране и за рубежом, справки о порядке пользования автоматической телефонной связью, об индексах вызова заказных служб для заказа междугородного и международного телефонного соединения.

Кроме того, обязан быть бесплатным вызов экстренных и аварийных служб с таксофонов.

Указанный перечень бесплатных услуг ГТС уменьшить не имеет права.

Бесплатные консультации адвокатов проводятся в общественной приемной «Кузбасса» по понедельникам и четвергам в кабинете № 805 с 9 до 16 час. Тел. 52-77-89.

Главный редактор В. С. КЛАДЧИХИН.

Газета «Кузбасс» учреждена администрацией Кемеровской области и журналистским коллективом редакции. Зарегистрирована Омской региональной инспекцией по защите свободы печати и массовой информации 27.01.94 г., свидетельство о регистрации №54.
Мнение редакции не всегда совпадает с мнением авторов.

АДРЕС РЕДАКЦИИ: 650630, г. Кемерово, пр. Октябрьский, 28.
Электронный адрес: news@knews.kuzbass.net
СПРАВКИ: по рекламе — 52-25-23; по письмам — 52-38-23; по редакции — 52-32-74.
Собственные корреспонденты: в Новокузнецке — 45-99-62, Прокопьевске — 93-2-58, Ленинске-Кузнецком — 7-88-24, Мысках — 2-18-66, Яе — 2-13-67, Анжеро-Судженске 2-99-94. Телефакс 52-12-10.

Газета является участником процесса по формированию единого информационного пространства. Материалы газеты, в том числе коммерческие предложения и реклама, размещаются в системах поиска Интернет и информационных продуктах компании «Мега».

Время подписания номера в печать по графику 20.00. Сдан в печать 19.35. Объем 2 п.л. Печать высокая.

Тиражи во вторник, субботу — 33805 (индексы 51901, 31029); четверг — 56856 (индексы 51901, 31029, 31023); среду, пятницу — 27737 (индекс 51901).
Газета набрана и сверстана на компьютерном комплексе газеты «Кузбасс».
По вопросам качества печати звонить по тел. 52-03-34.
Типография издательства «Кузбасс»: 650630, г. Кемерово, пр. Октябрьский, 28. Заказ № 235.