22 (22301)
6 ФЕВРАЛЯ 1999 г.,
СУББОТА
Цена свободная.

ОБЛАСТНАЯ МАССОВАЯ ГАЗЕТА

Кузбасс

Издается
с 7 января 1922 года.

Кемеровская областная научная библиотека Газетно-журнальный фонд

R.S.L. KEMEROVO
133944

НОВОСТИ

По сообщениям корр. «Кузбасса», пресс-службы АКО.

Работает фабрика — живет поселок

Губернатор А. Г. Тулеев направил письмо арбитражному управляющему — генеральному директору ОАО «Кузнецкий металлургический комбинат» С. А. Кузнецову о Мундыбашской аглофабрике.

В нем говорится, что совместными усилиями Администрации Кемеровской области и двух новокузнецких металлургических комбинатов — ЗСМК и КМК — была достигнута стабильная работа фабрики, но из-за непоследовательной политики руководства КМК произошла остановка предприятия. Это, в свою очередь, привело к увеличению социальной напряженности в трудовом коллективе, в поселке Мундыбаш и городе Таштаголе. Губернатор предложил в кратчайший срок возобновить работу Мундыбашской фабрики и дать трудовому коллективу гарантии обеспечения сырьем и другими ресурсами, финансирования строительства сушильного отделения и ввода его первой очереди, сохранения рабочих мест, ежемесячной выдачи заработной платы, поддержки социальной сферы поселка.

Приставы совещаются

В администрации области прошло оперативное совещание службы судебных приставов Кузбасса, на котором обсуждались итоги работы в 1998 году и поставлены задачи на предстоящий год.

Была дана статистика исполнения судебных решений отдельными подразделениями судебных приставов и проблемы их профессиональной подготовки. Как сообщили пресс-службе АКО в управлении юстиции, в отношении ряда приставов приняты оргвыводы, вплоть до увольнения.

Кузбасс — Монголия: перспективы сотрудничества

Вчера у губернатора А. Г. Тулеева прошла встреча с губернатором Баян-Ульгейского аймака (Республика Монголия) Кадыром Мейрамом, на которой обсуждались вопросы расширения торгово-экономического сотрудничества между Кузбассом и Монголией.

Первые шаги в этом направлении сделаны в декабре прошлого года, когда в Горно-Алтайске было подписано соглашение о сотрудничестве между Администрацией Кемеровской области, Республикой Горный Алтай и Баян-Ульгейским аймаком. В рамках соглашения предусмотрено строительство на границе Алтая и Монголии мясоперерабатывающего цеха, продукция которого будет поступать в Кемеровскую область. А пока первые партии мяса начали перерабатываться в крестьянском хозяйстве «Воля» (Крапивинский район). По первому контракту из Монголии в Кузбасс поступит семь тысяч тонн мяса, впоследствии до 30 тысяч тонн в год.

Вчера в ходе встречи, в частности, обсуждался вопрос создания совместных предприятий по забою скота и переработке мяса, выделке шкур, первичной обработке шерсти. Кроме того, затрагивались проблемы угледобычи в Монголии. Сейчас в республике разведаны запасы угля, месторождений золота, серебра, вольфрама. Не хватает специалистов и техники. Сотрудничество в этом направлении даст дополнительные рабочие места для кузбассовцев.

Был рассмотрен вопрос увеличения пропускной способности грузов на Ташантинском пограничном переходе, где планируется строительство международного пункта пропуска автомобилей.

Шел разговор и о том, что выполнение подписанного в декабре соглашения сдерживается из-за того, что не достроено 18 километров дороги от Таштагола до п. Турочак в Горном Алтае. В настоящее время дорожники заканчивают проект. Есть еще одна причина задержки — нехватка вакцины для поголовья скота (необходимость вакцинации предусмотрена ветеринарными правилами).

Для решения всех этих вопросов готовится визит А. Г. Тулеева в Улан-Батор для подписания двухстороннего соглашения на правительственном уровне. С МИДом и посольством Монголии сроки уже согласованы — визит состоится в конце февраля.

открытчики

Как год начнешь

Перевыполнили январский план добычи угля открытчики холдинговой компании «Кузбассразрезуголь»: добыто более 2 миллионов 550 тысяч тонн угля, в том числе около 80 тысяч — сверх плана. Это более чем на 180 тысяч тонн больше, чем было добыто в январе прошлого года.

Несмотря на общеизвестные трудности, открытчики холдинга вот уже несколько лет подряд увеличивают объемы добычи. В 1998 году было добыто более 31 миллиона тонн. Задача на этот год — 32 миллиона 900 тысяч тонн.

Успешный старт января — под стать напряженному графику. Из 13 разрезов компании перевыполнили месячный план 11. Наибольший объем добычи обеспечил разрез «Кедровский», фактическая добыча которого составила почти 500 тысяч. Радуют показатели ОАО «Красный Брод». Его коллектив имеет перевыполнение как по добыче, так и по выпуску коксующихся и сортовых углей.

Корр. «Кузбасса».

об этом говорят

«Аэрофлот» прижали

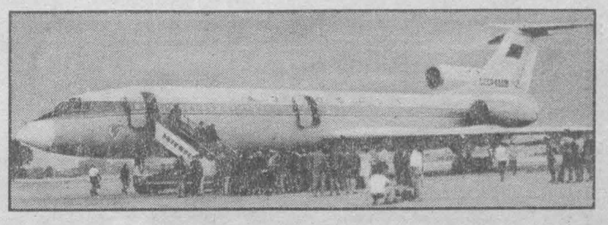

В четверг Генпрокуратура РФ проводила обыски в офисах компании «Аэрофлот» и ряда коммерческих структур, связанных с нею деловыми отношениями. Это часть расследования уголовного дела нескольких бывших руководителей «Аэрофлота».

Уже установлено, что аэрофлотовцы допускали серьезные нарушения валютного законодательства и превышали свои служебные полномочия.

Эти «бывшие руководители» — люди Бориса Березовского. Он и сам под следствием, обвиняется в слежке за президентом Ельциным и его семьей. И у компании «Трансаэро», им контролируемой, тоже проблемы. Не так давно премьер-министр Примаков в открытую объявил войну экономической преступности и сообщил, что планирует масштабную амнистию, дабы освободить на нарах места для новых заключенных.

BBCNews.

читатель — газета

Диалог на пути к истине

Как читатель газеты «Кузбасс» хочу поздравить коллектив редакции с увеличением тиража и надеюсь, что в следующем полугодии разрыв от ближайшего соперника будет не 24, а хотя бы 100 процентов. Перечисленные в статье «Мы с тобой стали вдвое сильней, читатель» журналисты, уверен, сделают содержание газеты еще интересней.

Со своей стороны я предлагаю подписчикам да и всем читателям активизацию сотрудничества с редакцией газеты «Кузбасс». Хотелось бы, чтобы человек, заплативший за подписку, не ограничивался только прочтением газеты, а стал как бы заочным сотрудником. Ведь никому не придет в голову, посадив цветок, только любоваться его красотой, не поливая его. Почему бы и нам с тобой, читатель, не питать газету своими письмами, выражением своих мнений на разнообразные события. Обоюдная польза очевидна.

Можно попробовать на страницах газеты рубрику «Полемика». Заочная борьба мнений различных социальных слоев по наболевшим вопросам читателю будет интересна и полезна. Ведь иногда чей-нибудь более объемный и точный взгляд на ситуацию помогает осознать противоречия и отбросить ошибочные представления о чем-либо.

Творческий подход к области межчеловеческих отношений также принес бы только пользу читателю, желающему расширить границы своих знаний и опыта.

Успехов вам. С уважением

Анатолий КИСЕЛЕВ.
г. Мариинск.

УКАЗ Президента Российской Федерации

О награждении государственными наградами Российской Федерации

За многолетнюю плодотворную работу и большой вклад в укрепление дружбы и сотрудничества между народами наградить:

МЕДАЛЬЮ ОРДЕНА «ЗА ЗАСЛУГИ ПЕРЕД ОТЕЧЕСТВОМ» II СТЕПЕНИ

ПАНЕВНИКОВА Алексея Кузьмича — заместителя директора Кузнецкого металлургического колледжа, Кемеровская область.

За заслуги в области профессионально-технического образования и многолетний добросовестный труд присвоить почетные звания:

«ЗАСЛУЖЕННЫЙ МАСТЕР ПРОИЗВОДСТВЕННОГО ОБУЧЕНИЯ РОССИЙСКОЙ ФЕДЕРАЦИИ»

ГЕРАСИМОВОЙ Надежде Наумовне — мастеру производственного обучения профессионального училища №71 Кемеровской области.

ЗУС Наталье Николаевне — мастеру производственного обучения профессионального училища №86 Кемеровской области.

КОРНЮХИНОЙ Любови Александровне — мастеру производственного обучения профессионального училища №29 Кемеровской области.

«ЗАСЛУЖЕННЫЙ УЧИТЕЛЬ РОССИЙСКОЙ ФЕДЕРАЦИИ»

ГОЛУБИНУ Григорию Евгеньевичу — заместителю директора Прокопьевского агролицея Кемеровской области.

КРЕЧЕТОВУ Михаилу Трофимовичу — директору профессионального училища №58 Кемеровской области.

МИКРЮКОВУ Юрию Демьяновичу — заместителю директора Прокопьевского агролицея Кемеровской области.

ПИГАРИЧЕВОЙ Вере Александровне — заместителю директора профессионального училища №32 Кемеровской области.

ПИЧУГИНУ Александру Васильевичу — заместителю директора профессионального училища №57 Кемеровской области.

ФИРСАНОВОЙ Людмиле Ивановне — директору профессионального училища №31 Кемеровской области.

За заслуги в подготовке специалистов и многолетний добросовестный труд присвоить почетное звание

«ЗАСЛУЖЕННЫЙ УЧИТЕЛЬ РОССИЙСКОЙ ФЕДЕРАЦИИ»

ДЕГТЯРЕНКО Марине Петровне — преподавателю Кузнецкого металлургического колледжа, Кемеровская область.

КОЖЕМЯКО Ирине Леонидовне — преподавателю Мариинского лесотехнического техникума, Кемеровская область.

КСЕНОФОНТОВОЙ Маргарите Петровне — преподавателю Анжеро-Судженского политехнического колледжа, Кемеровская область.

МАМЛИНОЙ Мире Наумовне — преподавателю Кузнецкого металлургического колледжа, Кемеровская область.

За заслуги в обучении и воспитании учащихся и многолетний добросовестный труд присвоить почетное звание

«ЗАСЛУЖЕННЫЙ УЧИТЕЛЬ РОССИЙСКОЙ ФЕДЕРАЦИИ»

ШАБАЛИНОЙ Наталье Григорьевне — директору Трудармейской средней школы Прокопьевского района Кемеровской области.

Президент Российской Федерации Б. ЕЛЬЦИН.

Москва, Кремль
28 декабря 1998 года
№1642

прозрачный бюджет

Перечислено:

✓**на заработную плату работникам здравоохранения, работающим в системе ОМС в Березовский — 200 тыс. рублей, Кемерово — 1 млн. рублей, Ленинск-Кузнецкий — 300 тыс. рублей, Новокузнецк — 1 млн. рублей, Таштагол — 200 тыс. рублей, Юргу — 200 тыс. рублей, Беловский район — 100 тыс. рублей, Ижморский район — 100 тыс. рублей, Промышленновский район — 100 тыс. рублей, Тяжинский район — 100 тыс. рублей, Чебулинский район — 100 тыс. рублей, Яйский район — 100 тыс. рублей, Яшкинский район — 150 тыс. рублей;**

✓**на заработную плату работникам здравоохранения, работающим в бюджетной сфере, в Мариинский район — 72 тыс. рублей;**

✓**департаменту культуры на заработную плату работникам театрально-зрелищных учреждений и музеев — 500 тыс. рублей, киновидеоцентра — 115 тыс. рублей;**

✓**УВД на заработную плату работникам — 500 тыс. рублей, на приобретение запасных частей для вертолета — 60 тыс. рублей;**

✓**Гурьевскому пищекомбинату — 50 тыс. рублей на расчет за поставленную для Ленинска-Кузнецкого продукцию в счет погашения задолженности по детским пособиям;**

✓**ОАО «Лидер» (Кемерово) — 50 тыс. рублей за поставленную продукцию в счет погашения задолженности по детским пособиям для Анжеро-Судженска, 30 тыс. рублей — за поставленную продукцию в счет погашения задолженности по детским пособиям для Таштагола, 10 тыс. рублей — за поставленную продукцию в счет погашения задолженности по детским пособиям для Калтана и 10 тыс. рублей — за поставленную продукцию в счет погашения задолженности по детским пособиям для Юргинского района.**

выборы

Пока осмелились двое

Евгений НОСЫРЕВ,
корр. «Кузбасса».

По всему, выжидательную позицию занимают главные претенденты на кресло главы Ленинска-Кузнецкого и место депутата областного Совета по здешнему окружному избирательному округу.

На пятое февраля, по официальным данным городской избирательной комиссии, имелось лишь одно заявление с согласием претендента баллотироваться на пост главы администрации и уведомлением о начале сбора подписей в свою поддержку. Это 42-летний Сергей Иванович Кононцев, имеющий среднетехническое образование и ныне временно не работающий. Он намерен вступить в предвыборную борьбу путем самовыдвижения. Тот же путь к регистрации кандидатом в депутаты законодательного органа области по 14-му одномандатному избирательному округу Ленинска-Кузнецкого избран и Алексей Леонидович Доровенко, 1966 года рождения, имеющий высшее образование, работающий начальником юридического отдела ОАО «Завод «Кузбассэлемент». Известно, что когда-то он был одним из активных членов местной ячейки ЛДПР, но теперь решил испытать свои силы самостоятельно, выйдя из партийных списков.

Пока другие раздумывают, эти претенденты уже начали сбор подписей за свое выдвижение. Исходя из того, что в городе 86 тысяч избирателей, первому необходимо получить предварительную письменную поддержку не менее чем у тысячи человек, второму — у четырехсот. Параллельно идет формирование 60 основных и трех дополнительных избирательных участков (с учетом больниц и СИЗО), на которые придут голосовать горожане 18 апреля. Работа продвигается организованно и спокойно.

г. Ленинск-Кузнецкий.

пенсии

Вчера департамент социальной защиты населения перечислил в территории области 10,0 млн. рублей. Ноябрьская пенсия профинансирована на 71,3 процента.

эхо войны

Запоздалая расплата?!

...И все-таки лучше поздно, чем вообще никогда. Об этом думаешь, глядя на еще одну очередь. Очередь из бывших малолетних узников фашистских концлагерей к окошечку за немецкими марками.

Галина БАБАНАКОВА,
корр. «Кузбасса».

Нет, эта выдача марок была вовсе не очередной порцией благотворительности побежденных — победителям. По решению Нюрнбергского международного трибунала репарация (возмещение материальной компенсации за причиненные страдания) должна была состояться уже вскоре после войны.

В начале пятидесятых годов Германия выплатила свой долг норвежцам, голландцам, австрийцам... В общем, другим странам, пострадавшим от фашизма. Наше правительство только спустя годы, после перестройки, поняло, что немецкие марки, как и вообще деньги, «не пахнут». Вот и стали тогда выплачивать марки бывшим малолетним узникам. Совсем немного — в десять раз меньше, чем получили бывшие узники из той же Голландии.

На этой неделе в Кемерово приехали бывшие узники и пленные рабы фашистской Германии из многих городов Кузбасса. Почти все получали марки во второй раз, а это — 30 процентов от первоначальной суммы.

Давайте будем деликатны и оставим эту сумму не столько коммерческой, сколько человеческой тайной. Еще раз подчеркиваю: она совсем невелика. Вот почему многие державшие в дрожащих от волнения руках новенькие хрустящие купюры рассуждали вслух:

— Хватит или не хватит на похороны?

— Теперь я умнее буду. Теперь я эти марки в банк не положу, — поделилась Лидия Григорьевна Ктиторова.

Первую сумму она (да и не только она!) положила в «Кузбасспромбанк». На черный день. Черные дни давно настали, и у самой Лидии Григорьевны — пенсию-то задерживают, и у ее близких. Вот и решила снять со сберкнижки деньги. Увы, как вы сами знаете. Снова «плакали» денежки не единожды обманутых вкладчиков.

— Подождите, бабушка, — говорят ей в банке.

— А сколько ждать-то?! Всю жизнь так и прожила — в ожидании. В Германии все наших ждали. Дождались, слава Богу, освобождения. А потом всю жизнь ждали, когда заживем хорошо...

На этом все роптания кончились.

— Живыми мы остались. Это главное. А уж сколько там всего насмотрелись, сколько лиха хватили, — так говорили эти седые люди, до сих пор представлявшиеся просто по имени.

(Окончание на 2-й стр.).

$ КУРС ВАЛЮТЫ (ЦЕНТРОБАНК)
5 февраля

официальный курс — 23,14 руб.

погода

ФЕВРАЛЬ

6 февраля.
Восход 9.00. Заход 18.05.
Долгота дня 9.05.

Полнолуние 31 января.
Заход 11.19.
Восход —

7-8-го преимущественно без осадков. Ветер западный 7-12 м/сек. Температура ночью 7-го -12...-17, местами -25, 8-го -22...-27, местами -34. Днем 7-го -12...-17, 8-го -5...-10, местами -18 градусов.

по сводкам УВД

Ограблена охрана

В Рудничном районе областного центра ограблено техническое помещение охранного предприятия ЗАО «Сервис-секьюрити». В четверг ночью неизвестные пока преступники сорвали с петель двери в неохраняемую комнату, что обустроена на лестничной площадке многоэтажного дома между восьмым и девятым этажами. Похищено оборудование, средства связи на 73 тысячи 805 рублей.

Потерпевшие, оправившись от потрясения, в 10 часов 50 минут уже сообщили о происшествии в милицию. Расследование ведут сотрудники Рудничного РОВД Кемерова.

Валерий БУЦКИН.
Рис. **Леонида Мельника.**

Газета Кузбасс в Интернет: www.mega.kemerovo.su/kuzbass/ ● Ваша страница в Интернет на сервере Компании «Мега»
«Экономика и жизнь Кузбасса», тел. (3842) 25-32-77, тел./факс 36-62-01

ФАКТОГРАФ

эхо войны

Запоздалая расплата?!

(Окончание. Начало на 1-й стр.).

Все правильно: у них ведь на всю оставшуюся жизнь один теперь статус — малолетние узники. Как солдат Великой Отечественной войны не хочется называть бывшими, так и их. Потому что никуда не денешься от тревожных воспоминаний.

Правда, и в плену кому-то везло больше, кому-то меньше. Считалось за счастье, если попадал к доброму бауэру — хозяину. А вот Валентине Ивановне Комишкиной не повезло. И она, и трое ее малых деточек — старшей Людмилке всего семь годочков было — на полях с утра до ночи работали. Фашист проклятый однажды так Гошеньку — среднего из троих — огрел, что он до сих пор заикается...

По словам председателя Кемеровского отделения Российского союза бывших малолетних узников Александра Фроловича Шураева, во всем Кузбассе насчитывается 800 бывших малолетних узников. Всего лишь несколько лет назад, а точнее десять, когда и был организован союз, их было больше.

«Сколько ж много они вынесли! Что ни человек, то особая трагическая судьба» — так говорили представители фонда «Взаимопонимание и примирение».

Этот столичный фонд при правительстве — своего рода посредник между Германией, расплачивающейся с бывшими пленными, и нашими отделениями соцзащиты, обеспечивающими заботу об этих бывших.

Вот я вижу Любовь Федоровну Разуменко. На ее долю выпал концлагерь Равенсбрук. А вот как-то растерянно-печально смотрит на три купюры хрустящих марок Татьяна Титовна Тащенко. Ей было всего лишь одиннадцать лет, когда вместе с матерью ее сковали цепями в страшном лагере смерти Бухенвальде. За связь с партизанами.

Еще одно лицо в особой очереди — Николая Ивановича Матвиенко. Только через девять лет вернулся он домой. Сразу после освобождения из плена взяли на действительную...

Мимо дома, который был в Крыму, проехал и Антон Гордеевич Ковалев. Уже по решению наших властей он в числе других пленных был отправлен в Сибирь... Здесь пустил свои корни.

Пожалуйста, живите подольше на своей земле!

НА СНИМКЕ: в очереди за компенсацией.

Фото **Сергея Ильницкого.** («Кузнецкий край»).

юбилеи

Филфаку — 50!

Факультет филологии и журналистики Кемеровского госуниверситета готовится отметить «золотой» юбилей 27 марта 1999 года.

Точнее, в ранге университетского факультета филфак существует последние 25 лет. Однако история вуза началась значительно раньше — в 1949 году, когда был открыт Учительский институт. Именно тогда в нашем городе появились первые филологи.

Теперь им несть числа. Добрая половина учителей русского языка и литературы — выпускники филфака. Сложились даже филологические династии. На самом факультете большинство преподавателей, начиная с декана, — бывшие студенты. Интересно, что среди выпускников есть кандидаты не только филологических, но и психологических, экономических, политических наук.

Жизнь показывает, что филологическое образование универсально: «лирики» замечены среди милиционеров, чиновников высокого уровня, актеров, бизнесменов... Немало их и в журналистской среде. Нет, пожалуй, такой газеты, где бы не работал филолог. Вторая специальность — журналистика — была узаконена в 1991 году, что и отражено в нынешнем названии факультета.

Но не в названии дело. Главное, живы традиции, заложенные легендарным деканом В.Н. Данковым, опытнейшими преподавателями Л.В. Бардиной, Н.А. Прокуденко, Л.А. Ходанен, Л.И. Еременко... Живо родство филологических душ, а юбилей — лишь повод для встреч и воспоминаний.

Настя КАРМАНОВА.

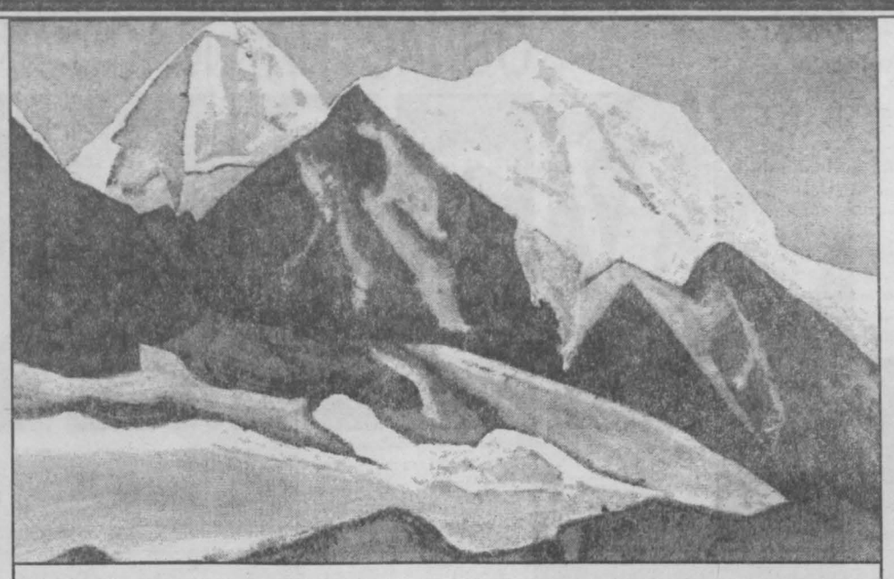

вернисаж

Встречи с красотой

Вчера в Кемеровском музее изобразительных искусств открылась передвижная выставка картин Николая Рериха из серии «Гималаи» из фондов Международного центра Рерихов (г. Москва).

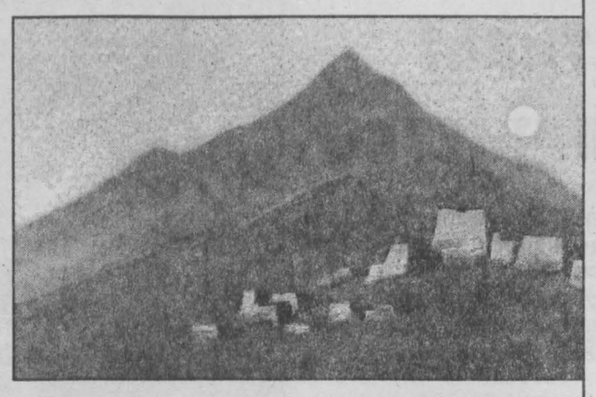

«Гималайская» серия картин Н. Рериха — уникальное явление в мировом искусстве. Осознать это и ощутить воздействие картин на зрителя помогают передвижные выставки. Они продолжают традицию русского искусства, когда первые выставки по городам России в целях просвещения народа организовывались художниками-передвижниками.

Резонанс передвижных выставок Н. Рериха из серии «Гималаи» огромен. Они востребованы вот уже несколько лет подряд, несмотря ни на какие финансовые трудности.

Что за магнит притягивает зрителей на эти выставки? Возможно, он в том, что и пером и кистью Рерих запечатлевает извечные мысли людей о красоте, о неисчерпаемой мощи человека, о его высоком духовном предназначении. Когда художника спросили: «Что значит Ваше тяготение к Гималаям?» — он ответил: «Это тяготение к величию, которое питает дух».

«Гималайские» картины Н. Рериха шествуют по Кузбассу. Их уже увидели в Анжеро-Судженске, Новокузнецке, Мариинске. Месяц выставка будет проходить в Кемеровском музее изобразительных искусств. Организаторы выставки — ассоциация рериховского движения и Кемеровское отделение Лиги защиты культуры подготовили и культурную программу: концерты, видеофильмы, беседы, слайд-программы.

Хочется поблагодарить за помощь в организации выставки кузбасскую сотовую связь «СОТЕЛ», ОДУ Сибири, страховую компанию «Санология», ПФК «Пирамида», трест «Кемеровопромстрой», фирму «Ангелита».

Организаторы выставки приглашают кемеровчан и гостей города на встречу с неповторимым искусством Николая Рериха, на встречу с красотой Гималаев.

Галина КНЯЖЕВА.

НА РЕПРОДУКЦИЯХ: работы Н. Рериха из серии «Гималаи».

НОВОСТИ

По сообщениям корреспондентов газеты, информационных агентств АП, BBCNews, CNN

Чем богат Кузбасс

Целая коллекция минералов Кузбасса была безвозмездно передана Кузнецкому геологическому музею, который входит в состав Кузбасского государственного технического университета. Для этого специалисты федерального государственного унитарного геологического предприятия «Запсибгеолсъемка» по поручению комитета природных ресурсов по Кемеровской области полгода отбирали и обрабатывали лучшие образцы.

Так что можно ожидать скорого появления новой экспозиции, рассказывающей о природных богатствах Кузбасса. Сотрудничество с музеем будет продолжено и в дальнейшем.

Итоги года и перспективы

Президиум областного правления общества глухих обсудил итоги работы Кемеровского учебно-производственного предприятия за прошлый год и определил планы на 1999 год.

В истекшем году предприятие выпустило продукции на 3,6 млн. рублей, получив 356 тысяч прибыли. За счет производственной деятельности, сдачи помещения в аренду, привлечения средств спонсоров и местных бюджетов удалось направить на реабилитационную работу с инвалидами более 800 тысяч рублей.

С заботой об экологии

С 20 марта по 5 июня на территории области пройдут Дни защиты от экологической опасности под девизом: «Экология. Безопасность. Жизнь».

В администрации области создан организационный комитет по подготовке и проведению Дней защиты от экологической опасности. Его возглавляет первый заместитель губернатора С.В. Березнев. Аналогичные комитеты будут созданы в городах и территориях области.

С Плутона рвут погоны

Дни Плутона в качестве одной из девяти планет Солнечной системы, возможно, сочтены. В Международном астрономическом союзе раздаются голоса: давно пора понизить далекое и таинственное небесное тело в чине, присвоив ему статус малой планеты. Его диаметр, в конце концов, всего 2400 километров, то есть меньше, чем у Луны. И движется он не по круговой орбите, а по совершенно другой, эллиптической.

Итак, прощай, Плутон? А может, зря мы его так? В конце концов, жителю Юпитера Земля бы тоже могла показаться несерьезным небесным телом...

Юстиция и орнитология в одном сюжете

К зданию федерального суда города Тампа (Флорида, США) даже кристально честные люди приближаются с опаской. И не в том дело, что местные судьи отличаются особой жестокостью и цинизмом. Просто на крыше 17-этажного здания поселились стервятники. Много, около двухсот. Они шумят и, самое неприятное, кушают. И роняют на головы прохожим неаппетитные куски любимой своей пищи, то есть падали. Очень неприятно. Да еще такая символика нехорошая.

Юристы установили на крыше динамики, испускающие своеобразный чирикающий звук. Очень пронзительный, неплохо оправдавший себя в сельском хозяйстве, специально разработанный звук, способный, по идее, прогнать любую птицу.

Но стервятники оказались еще и тугоухими. Они мирно дремлют, чистятся, обедают. А у людей раскалывается голова от электронного чириканья.

НА СНИМКЕ: пернатые любимцы юристов из Тампы.

Фото **CNN.**

чем дышим, что пьем?

Экология без иллюзий

Михаил ЕРШОВ, корр. «Кузбасса».

В Новокузнецке прошло совещание-семинар глав администраций, руководителей предприятий и природоохранных служб, которые рассмотрели проблемы и перспективы формирования экологической политики Кемеровской области.

Доклад председателя природоохранной службы Кузбасса С. М. Малахова никого из участников совещания не удивил, но официальные данные, которые привел в своем выступлении оратор, встревожили. Вот только несколько цифр, говорящих об экологической беде нашей области. Ежегодно в атмосферу Кузбасса выбрасывается миллион 254 тысячи тонн дыма, гари, пыли, в которых содержится до 200 видов вредных веществ. Да два миллиона 241 тысяча кубометров промышленных и бытовых стоков вливается в Томь и другие реки области. Площадь нарушенных и потому уже негодных для сельского хозяйства земель составляет 66 тысяч гектаров. Накоплено 500 миллионов тонн бытовых отходов, которые в последние годы стремительно растут за счет упаковок импортных товаров и продуктов питания. Вода, почва, воздух до предела насыщены вредными выбросами промышленных предприятий, множества котельных, десятков тысяч автомобилей, которые на частных колонках заправляются непроверенным горючим.

Хотя нельзя сказать, что в области ничего не делается. Разработана целевая областная программа охраны окружающей среды, которая представлена на рассмотрение правительству. Немало делается для внедрения новых технологий сжигания угля на котельных. Современные технологии производства металла внедряются на Запсибе, Кузнецком комбинате, алюминиевом и ферросплавном заводах.

Совещание-семинар в Новокузнецке организован по международной программе ТАСИС. В нем приняли участие эксперты этой организации Анжей Шишак из Польши, Т. В. Гусева и А. В. Малков из Российского химико-технического университета имени Менделеева. Их доклады помогут экологам Кузбасса в формировании правильной политики, стратегии и тактики охраны окружающей среды.

г. Новокузнецк.

В полку академиков прибыло

Звание академика присвоено профессору Новокузнецкого филиала-института Кемеровского государственного университета Николаю Петровичу Тимакину. Его заслуги перед наукой оценила Международная академия наук по экологии и безопасности жизнедеятельности человека и природы. Высокую оценку и признание он получил за цикл научных работ по биологической роли микроэлементов в медицине и экологии человека. Им опубликовано свыше 160 научных работ и подготовлено десять кандидатов наук.

Сейчас Н. П. Тимакин работает над проблемной статьей: «Здоровье студенчества в экологически неблагополучном регионе». Он утверждает, что только здоровые, энергичные, хорошо подготовленные специалисты могут поднять экономику России из глубокого кризиса.

Недавно Николай Петрович избран советником Российской академии естественных наук. Он стал пятым академиком Новокузнецкого филиала -института Кемеровского государственного университета.

Михаил ЕРШОВ, корр. «Кузбасса».

г. Новокузнецк.

акция

С добрым сердцем

Областной дом ветеранов выражает огромную благодарность жителям Кемерова, которые в 1998 году приняли активное участие в благотворительной акции «Милосердие».

Полученные от населения одежда, обувь, детские игрушки, литература были с признательностью приняты малообеспеченными пенсионерами, инвалидами, детьми-сиротами из детского приюта пос. Раздолье Топкинского района, центра социальной помощи населению Гурьевского района, журавлинского дома-интерната для престарелых ветеранов (Кемерово), центра социальной помощи семье и детям Тяжинского района, центра социального обслуживания Промышленновского района и просто одинокими гражданами Кемерова, обратившимися за помощью.

Акция продолжается. Наш телефон 55-19-54. Адрес: ул. Волгоградская, 23 а.

Т. ВЕЙС, директор областного дома ветеранов.

прямая связь

В ближайшие дни на телефонах прямой линии будут дежурить:

08.02. — Бедин Владимир Иванович — председатель департамента культуры администрации области, **тел. 36-33-42;**

09.02. — Рудник Марк Абрамович — заместитель начальника управления внутренних дел администрации области, **тел. 36-35-16;**

10.02. — Суворов Анатолий Николаевич — руководитель миграционной службы Кемеровской области, **тел. 36-17-43;**

11.02. — Ратьков Евгений Афанасьевич — председатель департамента сельского хозяйства Администрации Кемеровской области, **тел. 36-33-78;**

12.02. — Красильников Владимир Васильевич — заместитель губернатора, руководитель аппарата Администрации Кемеровской области, **тел. 23-35-52.**

Время работы прямой линии с 15 до 17 часов.

Телефон для справок 23-37-81.

Телефон советов и предложений губернатору 23-41-97 работает ежедневно, кроме субботы и воскресенья, с 8-30 до 17-30.

ЗАО "Тайфун-Мед"

Представляет стоматологическую продукцию ОАО "Серпуховский завод "Металлист":

- *турбинные и микромоторные наконечники*
- *турбинные наконечники по лицензии австрийской фирмы "W&H"*
- *пневматические и электрические микромоторы*
- *безмасляные компрессоры*
- *шлифмашины*
- *портативные бормашины*
- *бормашины пневмоэлектрические стоечные*

и приглашает посетить стенд фирмы на выставке "Мединтекс" (г. Кемерово, пр. Химиков, 8) с 9 по 12 февраля 1999 г.

142200, Московская обл., г. Серпухов, ул. Луначарского, 32, ЗАО "Тайфун-Мед"

факс: (0967) 35-37-76 тел.: (0967) 77-63-35

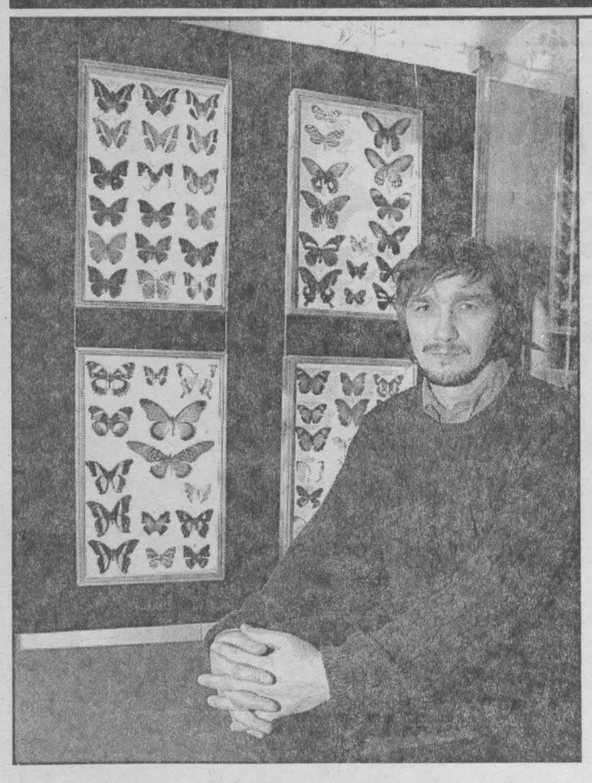

увлечения

В областном краеведческом музее открылась выставка бабочек. Коллекция собиралась в течение многих лет кемеровчанином Валерием Фединым. География путешествий, куда он отправлялся на поиски этих удивительных насекомых, очень обширна: Памир, Тянь-Шань, Саяны, Алтай, Якутия. В коллекцию вложено столько сил, труда и времени, что назвать это увлечением или подобрать к этому слову синоним просто невозможно. Здесь можно увидеть бабочек из всех климатических поясов Земли: экзотических, небывалых размеров и невиданной окраски экваториальных и самых скромных, что появляются на свет в северных широтах.

НА СНИМКЕ: автор коллекции Валерий Федин.

Фото **Юрия Юрьева.**

выставки

В Прокопьевске открылась юбилейная XX городская художественная выставка.

На ней представлено около 150 работ изобразительного и декоративно-прикладного творчества 45 авторов. Посетители познакомятся с работами как профессиональных, так и самодеятельных мастеров — изделиями из бересты, керамики, дерева. Выставка продлится до седьмого марта.

Проституция — не преступление, а просто безысходность

Очередной повод для встречи милиционеров с журналистами был придуман последними. Мастера пера и микрофона жуть как захотели узнать степень охвата Кузбасса проституцией и игорным бизнесом.

Заместитель начальника ГУВД области полковник милиции Марк Абрамович Рудник уважил любопытство, но в начале брифинга заметил, что тема эта давно уже не является сенсационной и актуальной. Хотя проблемы для обсуждения есть.

Проституция — нравственное правонарушение. Но нравственно ли само государство, которое оставляет людей без работы, а заработанное не платит? А вот факты уже из милицейской практики. Среди «ночных бабочек» — бывшие медсестры и будущие педагоги. Морально стократ осужденное поведение становится основным источником дохода.

Вопрос о том, нужно ли бороться с проституцией, можно даже не задавать. Статья 164 п. 2 «Занятие проституцией», которую доказать — проблема, грозит аж сторублевым штрафом. Повторное занятие «этим делом» призван в корне истребить 200-рублевый штраф. Причем наказываться может не обоюдоудовлетворяющий акт, а «систематичность действий, направленных на получение материальной выгоды». Короче, прячь «ствол» в кобуру и считай те действия.

Словом, в отличие от партнеров милиция не получает никакого удовольствия ни от проституции, ни от игорного бизнеса. Хотя в прошлом году 173 дамы привлекли за проституцию, даже одному сутенеру доказали-таки получение наживы. За незаконную организацию азартных игр привлечено почти 800 человек. Хотя и тут наказание скорее формальное: штрафы от 50 до 300 рублей да конфискация средств наживы.

Легализацию проституции, в отличие от игорного бизнеса, милиция считает преждевременной. Хотя бы на современном этапе. Но, как заметил полковник Рудник, удовольствие сие платное, а вот болезни от него достаются бесплатно. В области только официально зарегистрировано 15 тысяч больных, получивших инфекцию половым путем. А заболеваемость сифилисом увеличилась за последнее время в 20 раз. И все же милиция не считает любовный бизнес большим социально опасным явлением. Гораздо больше кузбасских милиционеров волнует, например, вал убийств — 1021 — только за прошлый год. Что на уровне самых урбанизированных регионов России.

Валерий КАЧИН.

анонс

Звучит аргентинское танго

17 февраля в Музыкальном театре Кузбасса состоится концерт ансамбля солистов «Пьяццолла-STUDIO». Смело можно сказать, что кемеровские поклонники музыки с такой концертной программой встретятся впервые.

Выдающийся современный аргентинский композитор Астор Пьяццолла у нас в России пока мало известен, но во многих странах планеты его мелодии ныне чрезвычайно популярны. В основном это танго. Поразительные по красоте звучания, лирические, страстные пьесы Пьяццолла отличаются редким слиянием традиций аргентинской народной музыки с музыкальными веяниями сегодняшнего дня.

Известные московские музыканты объединились в ансамбль во имя того, чтобы сделать произведения известного аргентинца достоянием россиян. Впрочем, и за пределами России с успехом проходят выступления «Пьяццолла-STUDIO». И это вполне объяснимо, ведь необычную программу исполняют воистину мастера своего дела.

Возглавляет коллектив профессор Российской академии музыки, народный артист России Фридрих Липс (баян). В составе ансамбля Владислав Иголинский (скрипка), Кирилл Родин (виолончель), Святослав Липс (фортепиано) и Николай Льговский (ударные). Все эти музыканты — лауреаты международных конкурсов солистов-исполнителей.

Нужна немалая творческая смелость, чтобы в наше «телеклиповое» время выйти к слушателю с программой, озаглавленной «Танго». Необходимо прежде всего привлечь людей в зрительный зал, заинтересовать их. А уж затем слово возьмут чарующие мелодии Астора Пьяццоллы, виртуозное мастерство исполнителей. И уж тогда, поверьте, никто не пожалеет о том, что пришел на встречу с, может быть, непривычной для нас, по-настоящему трогающей душу музыкой. Это подтверждают уже прошедшие с ярким успехом в городах России концерты ансамбля.

Дмитрий ГРИШЕЧКИН.

Редактор выпуска Олег КАЧКАЕВ.

СПОРТАРЕНА

Специальный выпуск департамента физической культуры, спорта и туризма администрации области и газеты «Кузбасс».

поздравляем

Главному тренеру хоккейной команды «Кузбасс» Сергею Анатольевичу Мяусу исполнилось 40 лет. Департамент физической культуры, спорта и туризма поздравляет известного хоккейного специалиста и желает здоровья и успехов в работе на благо кузбасского спорта.

9-14 февраля в Кемерове и Междуреченске состоятся финальные соревнования XIII зимней Спартакиады Кузбасса по восьми видам спорта.
700 спортсменов из 19 городов области готовятся принять в них участие.

Программа
XIII зимней Спартакиады Кузбасса

Лыжные гонки — Кемерово, 12-14
Горнолыжный спорт — Междуреченск, 8-13
Хоккей — Кемерово, 11-13
Хоккей с мячом — Кемерово, 10-13
Прыжки с трамплина — Междуреченск, 9-13
Коньки — Кемерово, 11-13
Спортивная семья — Кемерово, 12-14.

историческая справка

Ледовые катки, лыжные базы, загородные зоны отдыха и скоростные горнолыжные трассы давно полюбились многим жителям земли Кузнецкой. Зимние виды спорта — это отдых и возможность укреплять здоровье. В области популярны хоккей и хоккей с мячом, лыжные гонки, горнолыжный спорт и сноуборд, полиатлон, биатлон, конькобежный спорт и фигурное катание (всего культивируются 12 зимних видов спорта).

История же зимних спартакиад Кузбасса восходит к первой зимней Спартакиаде народов РСФСР, проводимой в Свердловске в 1958 году. Тогда республиканские финалы проводились один раз в четыре года. Областные — раз в три года. Уже на второй зимней Спартакиаде народов России, в 1961 году, кузбассовец Николай Козлов завоевывает серебряную медаль в лыжной гонке на 30 километров, а В. Порукаев — бронзовую медаль в слаломе-гиганте горнолыжного спорта.

Успешно выступили на финальных соревнованиях спартакиад народов РСФСР и СССР в 1966 году наши земляки в мужской эстафете лыжных гонок — 4х10 км, заняв почетное третье место. Это было время, когда в зимних спартакиадах Кузбасса стали принимать участие сборные команды городов и районов. А коллективы промышленных предприятий, организаций и учебных заведений проводили ежегодно свои зимние внутриколлективные спартакиады.

В продолжение лучших традиций прошлых времен в Кемерове подготовлены многие отличившиеся в зимних видах спортсмены, прославившие Кузбасс. Это Н. Теребов, Н. Шиве (Глебова), Л. Кабанова, Г. Хальзова, Н. Усольцев, А. Аскарова (Куликова), Н. Ноговицын и другие. Междуреченск, принимающий финал XIII зимней Спартакиады по горнолыжному спорту и прыжкам с трамплина, вправе гордиться спортивными именами своих земляков. Среди них Е. Панченко, братья Ардеевы, К. Ботылев, К. Романовский, С. Носов, В. Макеев, Л. Пюстол, сыгравшие значимую роль в победе сборной команды горнолыжников Кузбасса на VI зимней Спартакиаде народов РСФСР.

Летопись зимних видов спорта достойно продолжают сегодня многие кузбасские спортсмены — Владимир Вилисов (лыжные гонки, Новокузнецк), Антон Калиниченко (прыжки с трамплина, Междуреченск), Максим Осипов (прыжки с трамплина, Прокопьевск), Григорий Журавлев (горные лыжи, Междуреченск), Максим Пичугин (лыжные гонки, Новокузнецк), двукратный чемпион Параолимпийских игр в Лиллехаммере и Нагано, заслуженный мастер спорта, кавалер ордена Дружбы горнолыжник Алексей Мошкин (Междуреченск).

самбо

Впервые в Прокопьевске

Два дня проходил в Прокопьевске чемпионат Сибири по самбо среди мужчин и юношей. Два дня зал в техникуме физкультуры был переполнен: ведь самбо давно в Прокопьевске считается ведущим видом спорта. Сильнейшие борцы из девяти краев и областей региона впервые собрались в шахтерском городе. Выбран Прокопьевск местом проведения чемпионата не случайно. Это дань уважения и признания прокопьевской школы самбо, которая в последнее время стала настоящей кузницей перспективных спортсменов.

Неудивительно, что чемпионат начался со знаменательного ритуала — председатель федерации самбо Г. Гудков вручил Почетные грамоты и денежные премии (деньги для этой цели выделила угольная компания «Прокопьевскуголь») участнику юношеских игр в Москве, призеру России среди юниоров А. Цыплакову и бронзовым призерам Кубка мира по дзюдо А. Резенову и С. Петрушкевичу.

Хозяева не ударили в грязь лицом и на чемпионате Сибири: в командном зачете сборная Кузбасса, большую часть которой составляли именно прокопчане, заняла второе место. Поединки с первого дня соревнований были упорными и собирали большое количество зрителей. Кстати, и спортсмены, и болельщики, и судьи отметили хорошую организацию соревнований. А новые ковры позволяли проводить одновременно по два поединка. Коллеги из Новокузнецка одолжили на время чемпионата электронное табло, что позволило сразу же показывать результаты борьбы. Большую часть гостей приютили студенты техникума физкультуры (часть общежития была преобразована под гостиницу). И при этом все расходы по проведению чемпионата легли на плечи города и спонсоров — муниципального предприятия «Металлосбор», завода шахтной автоматики, Тырганского стройуправления и Яснополянской автобазы. Но львиную долю расходов взял на себя «Металлосбор». Даже медали предприятие заказывало в Голландии.

Сборная Кемеровской области уступила Алтайскому краю. Омская область заняла третье место.

Первенство Сибири среди юношей продолжило состязание самбистов за путевки на финальные турниры в Петербург и Оренбург. Соревнования среди юношей собрали еще больше самбистов, нежели региональный чемпионат среди мужчин. В Прокопьевск приехал 131 спортсмен 1981-1982 годов рождения. И вот здесь сборная Кузбасса в командном зачете обошла всех соперников, оттеснив борцов с Алтайского края и Республики Алтай. На этом турнире шестеро прокопчан выполнили норматив кандидата в мастера спорта. В победной копилке прокопчан и «золото», и «серебро», и «бронза». Но золотые награды достались, как уже говорилось, среди мужчин: тяжеловесу В. Ковалеву (свыше 100 кг), О. Потапову (62 кг), среди юниоров: А. Резенову (65 кг), И. Есаулову (75 кг).

Дина КАЛИТИНА,
корр. «Кузбасса».
г. Прокопьевск.

хоккей с мячом

Два тура, в общем обнадеживающих

Минувшие два тура особых изменений в турнирную таблицу не внесли. Неожиданностью, пожалуй, стало поражение лидера — «Енисея» — в Иркутске. Впрочем, удивляться здесь не приходится: эти клубы всегда устраивали между собой принципиальный «междусобойчик». На этот раз «Сибскана» повергла лидера в уныние — 4:2, однако в целом ситуацию не изменила — красноярцы по-прежнему возглавляют таблицу.

«Кузбасс» очередные два тура проводил на полях соперников, а именно в Новосибирске. Как и следовало ожидать, и «Заря», и «Сибсельмаш» сегодня не в силах соперничать с кемеровчанами, что нашло отражение и в итоговом счете — 5:2 и 4:1 в пользу «Кузбасса». Приятно отметить, что наконец-то вернулось голевое чутье к Тарасову, главному обидчику в этих играх новосибирцев. Не подкачали и остальные ребята.

Победы в этих матчах вывели «Кузбасс» на четвертую строку в таблице, а это значит, что в играх плей-офф нам достанется менее сложный соперник, чем ожидался бы. Вероятнее всего, им станет кировская «Родина». Эта команда, как говорится, нам вполне по зубам. А следовательно, выход в следующий этап вполне возможен.

Всего два тура осталось провести клубам высшей лиги. «Кузбассу», можно сказать, повезло: заключительные матчи он проводит на своем поле. Выигрыши в играх с «Маяком» и «Сибсельмашем» должны уже четко определить соперника на втором этапе чемпионата. Безусловно, выигрывать в этих двух матчах просто необходимо. И «Кузбассу», надо сказать, по силам сделать это. В это верит и многочисленная армия поклонников команды.

Дмитрий СЛАВИН.

Положение команд:

	И	В	Н	П	М	О
«Енисей»	17	13	2	2	81-36	41
СМК	17	11	2	4	81-44	35
«Сибскана»	16	11	0	5	58-45	33
«Кузбасс»	18	10	2	6	68-47	32
«Маяк-АО БАЗ»	17	10	2	5	69-53	32
«Уральский трубник»	17	8	3	6	57-52	27
«СКА-Нефтяник»	16	7	1	8	51-58	22
«Сибсельмаш»	18	5	3	10	63-80	18
«Заря»	18	5	1	12	42-66	16
«Юность»	18	1	6	11	45-66	9
«Саяны»	18	2	2	14	52-118	8

Фото Юрия Юрьева.

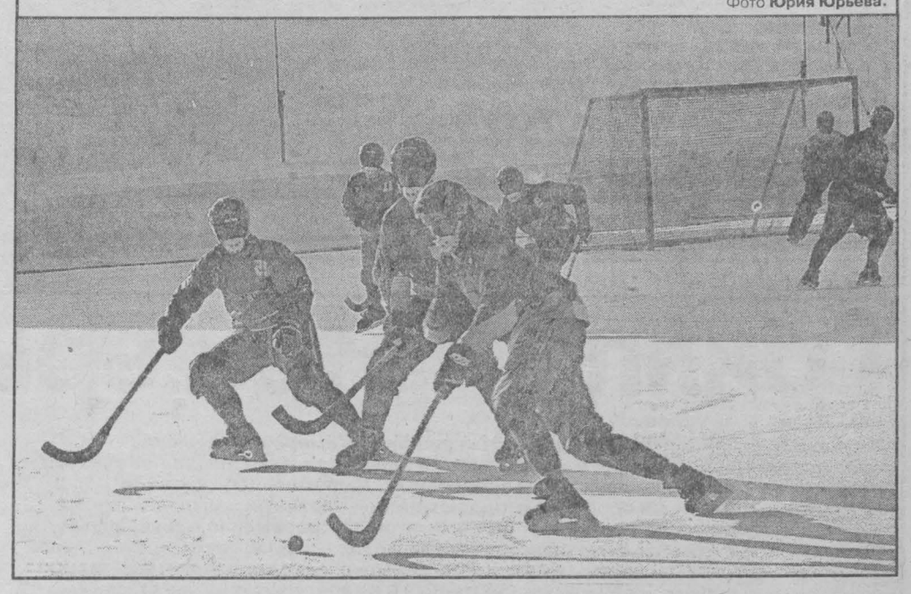

официально

Вторая жизнь стадиона «Шахтер»

В соответствии с распоряжением администрации области «О реконструкции стадиона «Шахтер» г. Прокопьевска», подписанным губернатором в августе 1998 года, завершены восстановление и реконструкция первой очереди городского стадиона.

За пять прошедших месяцев физкультурные организации и спортивные школы города наладили оздоровительно-массовую и спортивную работу с детьми, подростками, взрослым населением на сооружениях стадиона. В дни осенних каникул на стадионе проведен детский турнир по мини-футболу с участием 20 команд общеобразовательных и спортивных школ.

Сейчас по субботам на стадионе проводятся игры на первенство города по футболу в двух подгруппах среди коллективов физической культуры, а по воскресным дням играют в футбол 36 команд общеобразовательных школ. Кроме того, для любителей коньков залита беговая дорожка, которая ежедневно бесплатно предоставлена для всех желающих.

Уже сейчас работники стадиона ведут подготовку для работы с детьми и подростками в летний период.

праздник спорта

Охотники на лыжне

18-летний Евгений Кискоров долго добирался из своего маленького таежного улуса, что в 100 километрах от Междуреченска, на зимнюю спартакиаду коренных малочисленных народов Кузбасса. Ради этого парень отложил охоту на зайцев и лис, которой он увлекается, а широкие, подбитые лошадиной шкурой полутораметровые лыжи, сделанные отцом, аккуратно зачехлил и привез в Мыски. Не забыл и мягкие охотничьи сапоги, пошорски — утек. Правда, его команда в лыжной эстафете со стрельбой из лука в призеры не попала. Но это не огорчило парня. Радостных впечатлений и новых знакомств за три дня было столько, что хватит на год вперед.

А обязан этим Евгений Кискоров, как и все участники, молодые и пожилые, таштагольцу Н.М. Челбогашеву. Несколько лет назад этот энтузиаст, рассказывают, положил начало массовым спортивным соревнованиям среди шорцев. Из разрозненных, проводимых на общественных началах горсткой энтузиастов спартакиады коренных народов стали областными и теперь пользуются полной поддержкой областного руководства.

— Трудно переоценить их значение, — рассказывают председатель комитета коренных народов при облдминистрации П.П. Акуляков и депутат областного ЗС Н.М. Печенина. — Это здоровый образ жизни, праздник не только спорта, но и национальной культуры. Это связь поколений. На спартакиады приезжают семьями. Они дают стимул для регулярного занятия спортом. И не надо программ по борьбе с наркоманией: спартакиадное движение — лучший способ борьбы с наркоманией и общественной апатией молодежи.

В справедливости этих слов я убедился, побывав на красочном открытии спартакиады в ДК им. Горького, на котором было зачитано приветствие губернатора, а с напутствиями к спортсменам обратились уважаемые люди Горной Шории, побывав на спортивных аренах п. Притомского, отданных в полное распоряжение участников соревнований. Их собралось рекордное количество — более 200 из шести команд. Среди гостей были спортсмены Хакасии.

Состязания проходили в увлекательной, напряженной борьбе. Даже мороз и буран не помешали лыжникам выступить достойно. В результате в лыжной эстафете первенствовали спортсменки из Беловского района, у мужчин первое место заняли хозяева. На водных дорожках бассейна мужчины соревновались в эстафете 4х100 м, женщины — 4х50 м. Победы праздновали мысковчане. Им же не было равных в настольном теннисе, 2-е и 3-е места — у телеутов-беловчан и таштагольцев. Финальную встречу по футболу со счетом 3:1 выиграли хозяева у команды Междуреченска. В шахматах неоспоримыми лидерами остались новокузнечане, опередившие в призовой тройке таштагольцев и междуреченцев.

Но самым ярким зрелищем, собравшим множество болельщиков, был бег на охотничьих лыжах. Спортсмены преодолевали круги по 500 м, после каждого нужно было послать три стрелы из лука в цель. Промазал — беги дополнительную дистанцию. На победу в этой эстафете всерьез была настроена команда Таштагольского района, которую готовил к спартакиаде тренер-общественник, сотрудник Таштагольского ГОВД Валерий Топаков. Все ее участники — заядлые охотники. Однако фортуна в этот день была не на их стороне. Настырные хозяева, ведомые кандидатом в мастера спорта Владимиром Апанаевым, вырвали победу, оставив таштагольцев третьими. А второй была команда г. Осинники.

В общекомандном зачете победителями стали мысковчане, на втором месте спортсмены Таштагольского района, лишь на очко опередившие беловчан, четвертыми стали осинниковцы, на пятом — Междуреченск, и замкнула итоговую таблицу команда Новокузнецка. Лучшими спортсменами признаны и награждены памятными медалями, кроме Владимира Апанаева, его земляк футболист Кайрат Таиров, теннисистка Надежда Чульжанова из Междуреченска и шахматисты Галина Тептегешева из Таштагола и новокузнечанин Сергей Акчелов.

Впереди летний этап третьей спартакиады коренных малочисленных народов, который наверняка внесет коррективы в окончательное распределение мест и назовет новые имена победителей.

Валерий ШЕВЦОВ.
г. Мыски.

как это было

Первый номер Николая Козлова

— Самые ходовые лыжи — из березы, — говорит Николай Ионович Козлов. — Сделал мне их отец, носки слегка загнул — ни разу не сломались...
А потому, когда в военном сорок четвертом пришел шестнадцатилетний Николай Козлов в Анжерское ремесленное училище, лыжи с креплениями да с ботинками, что там выдавали, освоить было легче. «Основа была...» Навык-то есть. Она-то, эта основа, заложенная с детства, и вывела потом Николая Ионовича Козлова на лыжню, о которой он и не загадывал.

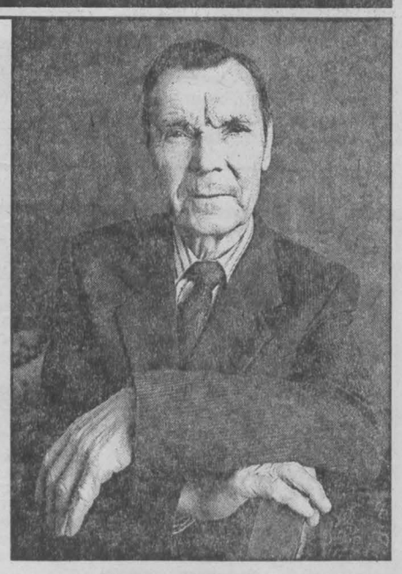

Первые свои пятикилометровые гонки на областных соревнованиях хорошо помнит. Часть дистанции надо было пройти в противогазе да от края специально вырытого окопа бросить две гранаты метров на 25-30. Но проиграл Козлов тогда не оттого, что одна не попавшая в цель граната принесла штрафное время, а потому, что расстегнулся и запутался противогаз.

Зато чуть позже, в 1946-м, на областных соревнованиях досталась Николаю Козлову первая заслуженная победа. Выступал он тогда под номером «первым» и в гонке на 10 километров среди юношей показал лучший результат. Первым среди мужчин стал тогда Иван Голофаст, а вторым — Михаил Шолохов.

Окончательно понял для себя, что никуда теперь с лыжни не свернет, когда (после новосибирских курсов преподавателей физкультуры) служил в армии.

Сначала — Всеармейский сбор, потом — первенство Советской Армии. На дистанции и в 10 и в 15 километров становится пятым.

1953 год — звание мастера спорта, с 53-го же шесть лет выступает Николай Козлов в составе сборной команды Советского Союза. На счету две серебряные и три бронзовые медали, врученные ему на первенствах Советского Союза.

Когда же в 1954 году в Швеции в городе Фалуне наши спортсмены-лыжники впервые участвовали в первенстве мира, среди них был и кузбассовец Николай Козлов. И опять команде, как и ему самому когда-то на областных соревнованиях, достался номер «первый». Команда Советского Союза стала тогда второй, а Козлов буквально спас ситуацию, вырвав на первом, задающем тон этапе драгоценное время...

Спрашиваю Николая Ионовича о том, как тогда, в пятидесятых-шестидесятых, проходили областные зимние спартакиады — ведь ему приходилось в них участвовать.

— Не пропустил ни одной. Если только в это время на сборах или других соревнованиях не оказывался... Я вам так скажу: для нас это был праздник! Ожидаемый праздник. Сначала, в конце пятидесятых, выступали по видам — хоккей с мячом, горные лыжи, лыжные гонки. Потом, в 1967-1968 годах, добавился биатлон. Лыжники стартовали в том же рудничном бору, на турбазе «Юность». Зрителей и болельщиков много собиралось. Прямо на лыжню выносили газеты, которые специально к спартакиаде делали. Мне приходилось и как спортсмену, и как тренеру участвовать, за ребят своих болеть. Многие из них тогда своими успехами славились — Владимир Шанин, например, Геннадий Якушкин, Леонид Потапочкин, Дмитрий Ярлыков, Анатолий Саньков. А какая сильная была лыжница Надя Новикова с «Химпрома»!

Просит у деда новые лыжи семилетний внук Данилка.

— Куплю, —улыбается Николай Ионович. — А на лыжах мы с ним ходим по набережной Томи, там когда-то и наши соревнования проходили. Я и на спартакиадные лыжные гонки обязательно пойду — там столько знакомых встретишь...

А еще 6 февраля приглашен Николай Ионович Козлов на Алтай, где одновременно с зональными соревнованиями по лыжным гонкам пройдет встреча спортсменов — участников чемпионата мира 1954 года.

Годы, отданные спорту, считает Николай Ионович Козлов самыми трудными. Не потому ли и самыми дорогими для него? «В спорте без характера и воли ничего не добиться», — говорит он. Похоже, эта истина верна во все времена...

Валентина ДМИТРИЕВА.
НА СНИМКЕ: Николай Ионович Козлов.
Фото **Юрия Юрьева.**
г. Кемерово.

мини-футбол

Московский заслон

На чемпионат России по мини-футболу среди таможенных служб в Москву съехалось 11 команд. Хозяева были представлены тремя командами. В группе «Б» обосновались московская команда акцизной таможни и футболисты Тольятти, Липецка, Курска и Кемерова.

В первой встрече пришлось сразиться по воле жребия с командой Москвы. Надо отметить, что все три команды хозяев чемпионата были укомплектованы техничными и опытными игроками. Достаточно сказать, что сборная московских таможенников была чемпионом Европы среди таможенных служб. Тем не менее кемеровчане решили придерживаться атакующего варианта в игре, стараясь как можно быстрее забить мяч в ворота соперника, но москвичи уже на пятой минуте забили гол. Это только разозлило сибиряков, и вскоре И. Лужных хлестким ударом сравнивает счет. В дальнейшем игра была равной, и тем обиднее, что второй мяч, влетевший в наши ворота, был нелепым. При розыгрыше углового он от спины нападающего москвичей отскочил в сетку кемеровчан.

В следующих играх кемеровчане уверенно обыгрывают команды Тольятти — 4:0 и Липецка — 3:0, а в последней встрече с Курском нужна была как минимум ничья, чтобы занять второе место в подгруппе и выйти в полуфинал. Курянам же нужна была только победа. Кемеровчане программу минимум выполнили и, сыграв вничью 1:1, вышли в полуфинал.

В первой полуфинальной встрече кемеровским таможенникам вновь пришлось играть с москвичами, которые в своей подгруппе «А» разгромили всех соперников. Настроившись на игру, кемеровчане уже в дебюте встречи красиво разыграли многоходовую скоростную комбинацию, и И. Лужных точным ударом завершает комбинацию. Техничные москвичи вскоре сравнивают счет. Кемеровчане, стремясь к победе, неосмотрительно побежали отыгрываться и, как следствие, пропустили еще один гол.

За третье место кемеровчане снова играли с московской командой, которой уступили в первой встрече. Расстроенные неудачей, наши земляки вновь проиграли со счетом 0:3. Судейская коллегия отметила кемеровчан специальным призом «За волю к победе», а тренера команды С. Соловьева наградила грамотой как одного из лучших тренеров турнира.

Борис ПРОСКУРИН.

народное творчество

Есть такой

Башенки, купола, кресты этого небольшого изящного храма излучают необычное сияние. Кажется, будто не деревянная поверхность отражает свет, а тихо струится тепло души, вложенное самобытным мастером в свое творение.

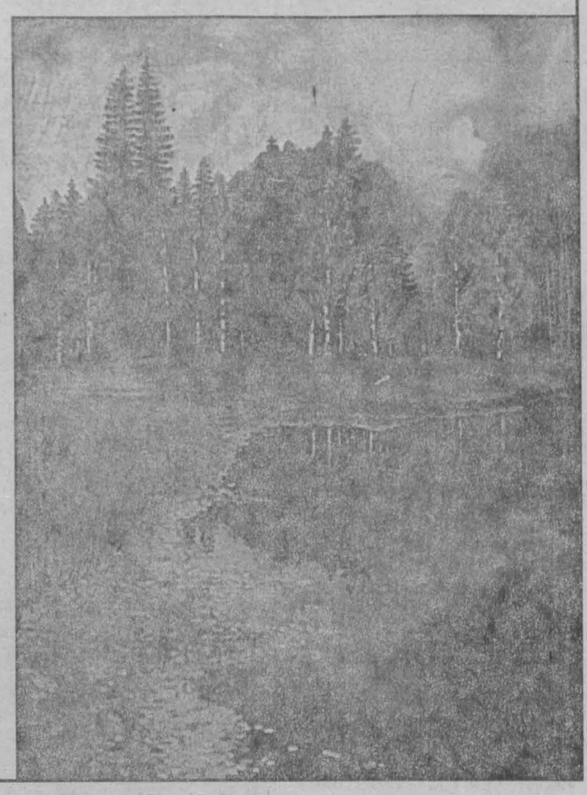

Художник Павел Плаксин собирал храм из мелких деревянных деталей три месяца. При кажущейся внешней хрупкости храм достаточно прочен. И Павел демонстрирует это: спокойно, не боясь разрушить, поднимает его за верхнюю маковку.

Казалось бы, чего уж тут особенного: занимается человек чудачеством, создает деревянные поделки, рисует картины. Мало ли талантливых самобытных чудаков на Руси? Но «чудачить» Павлу Плаксину, если бы неутолимая внутренняя потребность, было бы слишком нелегко — свои творения создает он ... одной рукой. Так случилось, что левую руку потерял еще мальчишкой. Был в гостях у друга, увидел ружье его отца.., а дальше все, как по сценарию — ружье выстрелило... Тяжелое ранение, множество операций, ампутация руки.

Но ни жгучая боль, ни страдания не оттолкнули Павла от любимого занятия — рисования. Справедливо говорится, если талант от Бога, ничем его не задушить. Паша и в детстве по-особому видел окружающий мир, взглядом уже тогда живущего в нем художника подмечал тонкие детали, особенные краски. А после пережитой беды еще более обострились чувства.

К сожалению, профессиональным художником стать не удалось. После школы работал рекламистом в Доме культуры, пытался поступить в Кемеровское художественное училище, но не прошел по конкурсу. Уехал на Север, где прожил тринадцать лет. Работал и маляром, и художником на автобазе. Сейчас Павел — сторож в Березовском городском обществе инвалидов. Ночью, когда затихает шум, никто не мешает собраться с мыслями и делать наброски будущих картин.

На картинах Павла — природа: спокойное тихое очарование осени, могущество и неуспокоенность дикого леса, непокорность реки... Пишет Павел и копии по репродукциям картин известных художников. В последнее время пристрастился работать по дереву.

Работы Павла Плаксина дважды выставлялись в Березовском: на 50-летний юбилей Победы в Великой Отечественной войне и к Дню инвалидов в прошлом году. А вообще-то свои произведения Павел с удовлетворением дарит людям.

О. ГИЛЕВА.

НА СНИМКЕ: Павел Плаксин; одна из его работ.

Фото **В. Рубцова.**

г. Березовский.

беседа врача

Грипп — это серьезно!

В прошедшую неделю заболеваемость гриппом в Кемерове превысила эпидемиологический порог и составляет 78 процентов. С 1 февраля ежедневно регистрируются свыше двух тысяч заболевших. Инфекция поражает все возрастные группы, но особенно страдают дети — удельный вес школьников в структуре заболевших составляет 38 процентов. Своевременно объявленный карантин — с 29 января отменены занятия в школах — помог почти вдвое снизить темпы распространения эпидемии. Но поскольку опасность заражения сохраняется, карантин решено продлить до 10 февраля включительно.

К гриппу, посещающему нас ежегодно, мы настолько привыкли, что перестали считать его серьезным заболеванием. И эта наша беспечность плюс необычайная изменчивость вирусов, вызывающих заболевание, приводят к тому, что каждый пятый житель любого города России в этом году переболеет гриппом.

Заражение, как правило, происходит от больного гриппом. Инкубационный период, то есть время с момента попадания вируса в организм человека и до появления первых признаков заболевания, колеблется от нескольких часов до трех дней. Заболевание обычно начинается остро: озноб, подъем температуры до 38 — 39 градусов и выше, головная боль, суставные и мышечные боли («ломота»), разбитость, иногда на фоне высокой температуры — тошнота, рвота. Катаральные явления — насморк, сухой кашель, першение и боль в горле — чаще появляются на второй день заболевания. Иногда могут быть носовые кровотечения.

Грипп, помимо всего прочего, резко понижает иммунитет, и возникают такие тяжелые заболевания, как бронхит, отит, острый миозит, миокардит, менингоэнцефалит. Самое распространенное осложнение гриппа — воспаление легких, именно оно ответственно за большинство смертельных исходов, ассоциированных с гриппом. Ежегодное число смертных случаев составляет от 15 до 76 на 100 тысяч заболевших.

Как же защититься от гриппа? Это прежде всего личная профилактика. Чтобы повысить иммунитет, то есть невосприимчивость к заболеванию, необходимо включить в рацион продукты, богатые витаминами и минералами, особенно витамином С (лимоны, апельсины, отвар шиповника, кислая капуста); обязательны лук и чеснок, т. к. они содержат природные антибиотики-фитонциды; нелишними будут и витамины заводского производства. Мобилизовать защитные свойства организма поможет отказ от курения или хотя бы сокращение числа выкуриваемых сигарет до минимума.

В период вспышки гриппа лучше отказаться от посещения мест массового скопления людей, где многократно увеличивается риск заражения.

Однако полная изоляция от контактов вряд ли возможна, потому избежать инфекции может помочь медикаментозная профилактика — антигриппозные препараты и средства, повышающие и активизирующие иммунитет. К таковым относятся интерферон, который разводят кипяченой водой и капают в нос, гомеопатический препарат антигриппин, оксолиновая мазь, иммунал и т. д.

При первых же проявлениях заболевания необходимо лечь в постель и вызвать врача. Совершенно недопустимо самолечение! Помните: прием антибиотиков при неосложненном гриппе не только бесполезен, но и вреден. Бесполезен потому, что антибиотики не действуют на вирусы, а вреден тем, что при осложнениях они могут не подействовать на те микробы, против которых их намеревались применить.

При гриппе рекомендуется теплое обильное витаминизированное питье, например, клюквенный морс, кислая среда которого угнетает вирус гриппа. Лечение же назначает врач.

Больного гриппом необходимо максимально изолировать, особенно если в семье маленькие дети, поскольку грипп у них протекает тяжелее, чем у взрослых и чаще возникают осложнения. Членам семьи необходимо принимать противовирусные препараты, например, ремантадин. Дозировку тоже установит врач.

Многие спрашивают, помогают ли избежать заболевания противогриппозные прививки? Да, вакцина довольно эффективное средство предупреждения гриппа, причем защищает она от трех типов вируса.

Каждый человек сам решает, какой способ избрать, чтобы не заболеть гриппом. Или это вакцинация, или профилактика с помощью домашних средств. Самое главное не ждать пассивно, когда вас одолеет болезнь, а принимать активные меры по ее предупреждению. Помните: грипп — это весьма серьезно.

Наталья ЧЕРНЫШЕВА,
врач Кемеровского городского центра медицинской профилактики.

астрологический прогноз на 8-14 февраля

Близнецам показана осмотрительность

ОВЕН. В начале недели лучше воздержаться от покупок. Во вторник светит интересный роман. А в середине недели вы сделаете важное открытие или очень полезный вывод. Итак, думайте и наблюдайте. Пятница — знаменательный день, начало долгого периода удач. Но суббота чревата ловушками. Совет: играйте по правилам, будьте рациональны. Воскресенье — подходящий день для вечеринки. Только не тратьте много и не ораторствуйте весь вечер.

ТЕЛЕЦ. В понедельник не спорьте со спутником жизни, особенно в вопросах, связанных с семьей и домом. Вторник подарит радость (скажем, удачную покупку), но эту радость надо еще поискать и разглядеть. В среду помогите, хотя бы советом, другу — скорее всего, в конфликте со старшими (годами либо чином). Дурное настроение одолеет с утра в четверг, но в пятницу можно развеяться. Даже стоило бы отпроситься с работы. В субботу романтическое свидание подпортят воспоминания. Расслабьтесь — это новый человек, новая ситуация. В воскресенье тоже не надо срываться. В споре вам не победить.

БЛИЗНЕЦЫ. В первой половине недели будьте осторожны на работе. Не всем по душе ваши действия, и вы рискуете встретить жесткое сопротивление. Присматривайтесь — в эти дни вам откроется в окружающих много нового. Следите за своим языком, особенно в среду. Кто-то может обидеться. В четверг не делитесь информацией, которой располагаете, и другим закажите. Конец недели будет спокойнее. Настроение на выходных — отличное. Можно и нужно пообщаться с друзьями.

РАК. В понедельник вам везет, особенно в любви. Во вторник ждет перемена на работе, нечто неожиданное и серьезное. Ближе к концу недели даст знать о себе усталость. Вы почувствуете пресыщение своей нынешней работой. Внимание: очень скоро откроются новые перспективы. Суббота — отличный день для торговых операций. И воскресенье тоже. Воспользуйтесь случаем и попробуйте обратить в деньги то, что у вас есть и вам не нужно.

ЛЕВ. Если в начале недели возникли проблемы дома и вам кажется, что дело в деньгах, — это не совсем так. Маловато не столько наличных, сколько умения объективно оценить положение. Во вторник и среду ждите сюрпризов в личной жизни. Нечто станет явным. Может, заявит о себе тайный обожатель. А еще во вторник ждет неудача: вы на что-то рассчитываете, и зря. В четверг не рискуйте, а выжидайте. Пятница — день гораздо более благоприятный. На выходных смиритесь, если близкий человек будет претендовать на все ваше время и внимание. Для него это очень важно.

ДЕВА. Вам в начале недели не очень захочется думать. А надо. Сейчас важнее всего обдумать свои планы надолго вперед (неплохо поразмыслить, скажем, о ремонте). На работе и дома полно дел. В среду спор со спутником жизни разрешите, выбрав третье решение вопроса, ничье. В четверг смело отвергайте заманчивое предложение, а еще ждите загвоздки в быту. Пятница порадует приятным общением с дорогим человеком (можете по такому случаю начать трудный разговор, и он пройдет гладко). Совет на выходные: переборите себя и развлекайтесь, а не вкалывайте.

ВЕСЫ. Понедельник хорош для переговоров, особенно о деньгах. Во вторник побольше спрашивайте — вам ответят. В среду будьте как можно тактичнее. Поменьше инициативы в пятницу. Разумнее быть, так сказать, на подхвате. День свершений — суббота. Воскресенье же — время отдохнуть и, может, с кем-то помириться.

СКОРПИОН. Вы в отличной форме, что сулит успех. Но добивайтесь его лаской, а не нахрапом. Во вторник повезет с деньгами, а в среду и в четверг лучше их поберечь и вообще быть осторожнее. Неплоха во всех отношениях пятница. В субботу, как ни странно, стоит попробовать сделать что-то для работы, карьеры. А в воскресенье захочется посидеть дома, и это хорошая идея.

СТРЕЛЕЦ. Понедельник — не самый приятный день. Не пытайтесь объясняться, лучше спрашивайте. Прорыв к лучшему вероятен во вторник. Не будьте излишне общительны в среду. Пятница — день, когда имеет смысл поработать на свой карман. В субботу удастся добиться своего, компенсировав отсутствие денег сообразительностью.

КОЗЕРОГ. В начале недели выяснится, что не все идет так гладко, как ожидалось. Не отчаивайтесь. Во вторник откроется много интересного. Не исключено, что станут известны и ваши собственные секреты, так что готовьтесь. Следующий день уйдет на обдумывание и усвоение случившегося. Пятница хороша, вы на высоте. Неплохо пройдут выходные и принесут удачное решение практических вопросов.

ВОДОЛЕЙ. В понедельник главное — не возражать старшим. Хотя и трудно. Зато на следующий день можете смело обращаться к ним с просьбами. В среду ждите сцены дома — причиной будет ревность или ваши расходы. В четверг и пятницу вы и сами почувствуете, что поиздержались. Оставляйте кошелек дома. Суббота обещает завал дел, но в воскресенье реален отдых.

РЫБЫ. В начале недели вы спокойны и можете хорошенько все обдумать. Вторник — день, когда можно откровенно высказать свое мнение начальству. Не будьте излишне обидчивы в среду, в четверг — бестактны. Пятница неплоха для поездки. Суббота — тоже, для развлекательной. Но показана крайняя осторожность за рулем. И поменьше алкоголя. В воскресенье снова лучше всего думать и анализировать.

кроссворд

По горизонтали. 3. Знак почтовой оплаты. 8. Конная двухколесная повозка. 9. Кузбасский гроссмейстер по шахматам. 10. Странствующий человек. 11. Довод в споре. 14. Прибор для получения чрезвычайно сильного пучка света. 15. Район Нью-Йорка. 16. Друг, сопровождающий в свадебном обряде. 18. Клетчатка, сырье для получения искусственного шелка, целлофана. 19. Командная игра в мяч. 20. Начало спортивного состязания. 23. Лекарь-самоучка, использующий колдовство. 25. Административная единица. 27. Часовой, охранник в старину. 29. Клеветническое сочинение с оскорбительными нападками. 30. Пачка подшитых журналов, газет. 31. Название Русского государства в 16-17 вв. 32. Тонко скрученная пряжа.

По вертикали. 1. Вступление к опере, балету. 2. Исполнитель главной роли в фильме «Цыган». 3. Свисток для подманивания птиц, животных. 4. Выплата за товар частями в несколько раз. 5. Жульническое предприятие, мошенничество. 6. Горы в Афганистане. 7. Верхняя часть сапога. 12. Грубая ткань, пропитанная водоупорным составом. 13. Ударный музыкальный инструмент — полушария, обтянутые кожей. 14. Латвийский писатель, автор романа «Сын рыбака». 17. Трубка гибкого материала, свернутого для хранения. 21. Южный город Кузбасса. 22. Добросовестный, трудолюбивый человек. 24. Тот, кто гадает по руке. 25. Работы по вскрытию земли в поисках предметов древности. 26. Перенесение пыльцы с тычинок на рыльце. 28. Священная книга мусульман. 29. Часть мотка пряжи.

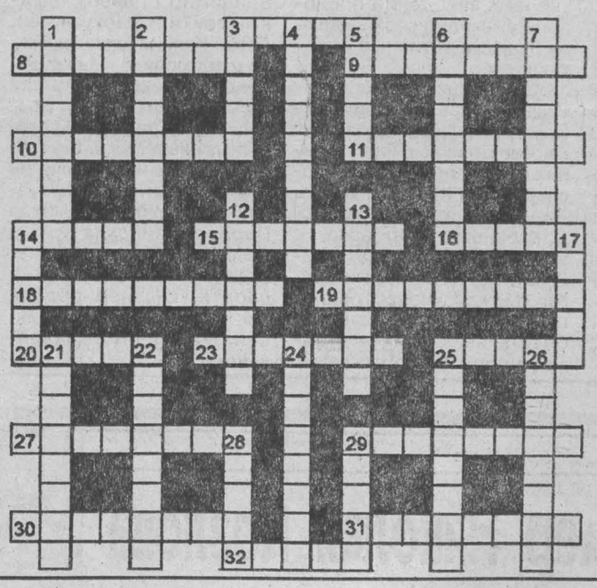

Ответы на кроссворд, опубликованный в номере за 30 января

По горизонтали. 1. Калтан. 3. Ябеда. 6. Вертел. 11. Вахонин. 12. Поверье. 13. Диалект. 14. Книжка. 16. Серьги. 20. Инкубатор. 21. Табакерка. 22. Филателия. 24. Троглодит. 25. Аншлаг. 28. Портик. 32. Прорубь. 33. Турбина. 34. Котлета. 35. Древко. 36. Кобра. 37. Штапик.

По вертикали. 1. Каупер. 2. Тарелки. 4. Бухгалтер. 5. Денатурат. 7. Рухлядь. 8. Ластик. 9. Звезда. 10. Индекс. 15. Никулин. 17. Городки. 18. Лимфа. 19. Каста. 23. Язычество. 24. Термометр. 26. Швартов. 27. Галька. 28. Пустаг. 29. Торбаса. 30. Гепард. 31. Глазок.

Ликвидационная комиссия беловской швейной фабрики «Малыш» выставляет на продажу:

имущественный комплекс швейного цеха № 2 (г. Гурьевск, ул. Ленина, 29) в составе:
— основной производственный цех с пристройкой,
— механический цех,
— проходная,
— склад,
— уборная общественная.
Начальная цена имущественного комплекса цеха № 2 — 160000 рублей.

Имущественный комплекс цеха № 3 (г. Киселевск, ул. Гормашевская, 2) в составе:
— здание старого цеха,
— здание нового цеха,
— контора,
— проходная,
— склад.
Начальная цена имущественного комплекса цеха № 3 — 600000 рублей.

Торги в форме аукциона состоятся 9 марта 1999 г. в 14 часов по адресу: г. Белово, ул. Чкалова, 27. Имущество продается заявителю, предлагающему наибольшую цену. Заявки принимаются до 14 часов 5 марта 1999 г. по адресу: г. Белово, ул. Чкалова, 27. Справки по телефонам: в г. Кемерово 36-30-31, в г. Белово — 2-29-48.

Ликвидационная комиссия ЗАО НПП «АИС» проводит повторную продажу имущественного комплекса ЗАО НПП «АИС» в составе:
— проходческий комбайн ГПКС,
— аккумуляторный электровоз (спарка),
— лебедка скреперная, 17 л. с.
— насос 1В-20,
— офисная мебель и оргтехника, б/у.
Горно-шахтное оборудование находится в забое шахты им. Ленина (г. Междуреченск).

Торги в форме аукциона состоятся 10 марта 1999 г. в 14 часов по адресу: г. Кемерово, пр. Советский, 58, каб. 611. Начальная цена 385000 рублей.

Имущество продается заявителю, предлагающему наибольшую цену. Возможна распродажа имущества по частям. Заявки принимаются до 14 часов 5 марта 1999 г. по адресу: г. Кемерово, пр. Советский, 58, каб. 637. Справки по телефонам: в Кемерове 36-30-31, в Междуреченске — 9-15-14.

ТОО «Инком ЛТД» ликвидируется. Претензии принимаются по адресу: 650002, г. Кемерово, ул. Институтская, 3, тел. 4-23-97, в течение месяца.

6 и 7 февраля

ТЕАТР КУКОЛ. Спектакль В ГОСТЯХ У ДЕДА МОРОЗА. Начало в 12 и 14 час.

ЦИРК. С 30 января по 28 февраля ДИНАСТИЯ ЗАПАШНЫХ. Тигры, лошади, медведи, обезьяны, клоуны Фома да Ерема и сюрпризы. Начало представлений: в пятницу — в 18 час., в субботу и воскресенье — в 12 и 16 час. **10 февраля** в помещении Кемеровского цирка Московский театр синхро-буффонады представит в блистательном шоу короля пародии АЛЕКСАНДРА ПЕСКОВА и балет театра с новой программой «СУПЕРПАРАД ЗВЕЗД ЭСТРАДЫ». Концерт состоится в 19 часов. Билеты продаются в кассе цирка с 10 до 18 час. без выходных. Тел. 52-23-12.

ДОМ КИНО «МОСКВА». Большой зал. Новый американский триллер АБСОЛЮТНАЯ ВЛАСТЬ (13-30, 15-40, 17-50, 20). Цена билета 8 руб., детского — 4 руб. Режиссер Клинт Иствуд. В ролях: К. Иствуд, Д. Хэкман, Э. Харрис и другие. ...Став свидетелем убийства, в котором замешаны президент США и его любовница, старый вор превращается в загнанного волка, за которым ведется настоящая охота. **Стереозал.** Стереоскопический триллер СОБАКА АДА (США) (13, 15, 17). Хотя фильм относится к жанру фильмов-ужасов, кровавые сцены в нем даны опосредованно и он может быть рекомендован для показа в любой аудитории, начиная с 12 лет. НОЧИ В СТИЛЕ БУГИ (19-30).

«АВРОРА». Приключенческий фильм ТУРБУЛЕНТНОСТЬ (13, 15, 17, 19).

«КОСМОС». Мелодрама ТОТАЛИТАРНЫЙ РОМАН (Россия). «Гран-при» фестиваля «Звезды киноШОКа-98» (15-30, 18, 20). Триллер ЗМЕИНЫЙ ИСТОЧНИК (Россия) (13-50). Фильм-катастрофа «ТИТАНИК» (США) (14, 19-30). Триллер ВРАГ ГОСУДАРСТВА (США) (17-15).

«ЮБИЛЕЙНЫЙ». Самая пикантная комедия ВСЕ БЕЗ УМА ОТ МЭРИ! (14, 16, 18, 20).

8 февраля

ДОМ КИНО «МОСКВА». Большой зал. Премьерный показ лучшего российского фильма ТОТАЛИТАРНЫЙ РОМАН (13-30, 15-40, 17-50, 20). **Стереозал.** Американский стереоскопический триллер СОБАКА АДА (15, 17, 19, 21). Детям до 12 лет смотреть не рекомендуется.

«АВРОРА». Захватывающий триллер ЗМЕИНЫЙ ИСТОЧНИК (Россия) (13, 15, 17, 19). Эротический фильм НОЧИ В СТИЛЕ БУГИ, две серии (18). Возрастное ограничение 18 лет.

«ЮБИЛЕЙНЫЙ». Фантастический боевик ДОЛЛМЕН (14, 16, 18, 20).

«КОСМОС». Роберт Де Ниро, Жан Рено, Шон Бин в супертриллере РОНИН (США) (15, 17-30, 20). Фильм-катастрофа «ТИТАНИК». В главной роли Леонардо Ди Каприо (США) (15-30, 19).

ИНФОРМАЦИЯ ДЛЯ ВАС

Тел. 52-02-10.

Все товары и услуги подлежат обязательной сертификации.

МЕНЯЮТ В ОБЛАСТИ

с. Панфилово Ленинск-Кузнецкого района — на Кемерово. Капитальный дом (5 комнат, огород 10 соток, сад, кап. гараж, летняя кухня, баня, имеются все надворные постройки) — на 2-3-комн. кв. или продам. Обращаться по адресу: д. Красная, ул. Речная, 75, в любое время. Тел. 55-16-75.

В КЕМЕРОВЕ

КГТ (18 кв. м) в Ленинск. районе — на КГТ (12 кв. м, железн. дверь) + доплата. Первый и последний этажи не предлагать. Посредникам не беспокоиться. Раб. тел. 22-07-61, с 18 до 19 час., спросить Ивана Александровича.

ПРОДАЮТ

«ГАЗ-52» (топливозаправщик). Тел. 52-52-63.

Дом (огород 15 соток, имеются надворные постройки) в с. Панфилово по ул. Новой, 11. Тел. в Панфилове 2-82.

Кассовый аппарат («Самсунг» 1997) и стеклянные витрины («кубики»), б/у, недорого. Тел. 51-16-28, спросить Александра.

Дом (15 соток, баня, гараж, имеются все постройки) в пос. Мозжуха. Тел. 37-91-51, 53-88-55.

Холодильники «Бирюса» и «Стинол», а также стиральные машины «Сибирь» и «Омь». Электропечи «Тайга» и «Мечта» с духовками. Гарантия. Доставка. Тел. 53-96-35 (круглосуточно). Обращаться по адресам: ул. Руттерса, 34 (Рудник); бульвар Строителей, 29, магазин «На бульваре», Тел. 51-86-65; пр. Ленина, 70, магазин «Хозяйственные товары», тел. 52-89-44.

Дом в деревне Бархатово Топкинского района, недорого. Обращаться в д. Бархатово, спросить Фадюшиных.

РАЗНОЕ

Грузоперевозки на а/м «КамАЗ», «ЗИЛ», «ГАЗ», «ГАЗель», «Мазда» по городу, в Новосибирск и дальше, 1-20 тонн. Срочно и по разумным расценкам. Тел. 31-10-61, круглосуточно. (Лицензии № 758, 6975, 111, 8183 РТИ).

Меняю дом (15 соток, баня, гараж, имеются все постройки) в пос. Мозжуха на автомобиль или квартиру. Возможна доплата. Тел. 37-91-51, 53-88-55.

Ремонт и установка автомобильного электрорадиооборудования (возможен выезд на место). Тел. 4-14-03, с 9 до 21 час. Свидетельство № 0685 серии Р-367, выд. АРР.

Коллективы департамента сельского хозяйства и продовольствия Администрации области и Агропромсоюза выражают искреннее соболезнование заместителю начальника управления организационной и кадровой работы Юровскому Алексею Алексеевичу по поводу смерти его отца

Алексея Семеновича.

За главного редактора В. А. КАЧИН.

Газета «Кузбасс» учреждена Администрацией Кемеровской области и журналистским коллективом редакции. Зарегистрирована Омской региональной инспекцией по защите свободы печати и массовой информации 27.01.94 г., свидетельство о регистрации №54.

Мнение редакции не всегда совпадает с мнением авторов.

АДРЕС РЕДАКЦИИ: 650630, г. Кемерово, пр. Октябрьский, 28.
Электронный адрес: kuzbass@usa.net
СПРАВКИ: по рекламе — 52-25-23; по письмам — 52-38-23; по редакции — 52-04-78.

Собственные корреспонденты: в Новокузнецке — 45-99-62, Прокопьевске — 9-32-58, Ленинске-Кузнецком — 7-88-24, Мысках — 2-18-66, Яе — 2-13-67, Анжеро-Судженске 2-99-94. Телефакс 52-12-10.
Время подписания номера в печать по графику 20.00. Сдан в печать 19.35. Объем 2 п.л. Печать высокая.
Тиражи во вторник, субботу — 32953 (индексы 51901, 31029); четверг — 46657 (индексы 51901, 31029, 31023); среду, пятницу — 32072 (индекс 51901).
Газета набрана и сверстана на компьютерном комплексе газеты «Кузбасс».
По вопросам качества печати звонить по тел. 52-03-34.
Типография издательства «Кузбасс»: 650630, г. Кемерово, пр. Октябрьский, 28. Заказ № 22.