226 (22505)
27 НОЯБРЯ 1999 г.,
СУББОТА
Цена свободная.

Кемеровская областная научная библиотека Газетно-журнальный фонд
504154

ОБЛАСТНАЯ МАССОВАЯ ГАЗЕТА

Кузбасс

Издается с 7 января 1922 года.

ЭКРАН
расчетов с бюджетом и внебюджетными фондами

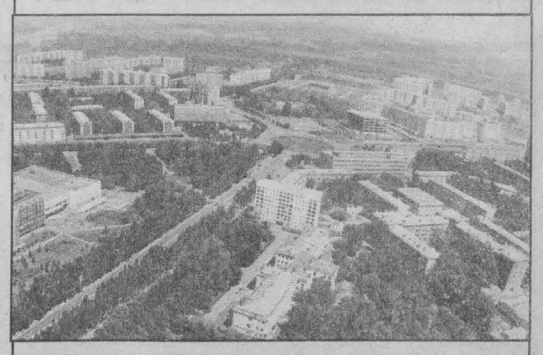

Плата за землю

Кузбасс — край индустриальный, с характерным малоземельем (на одного жителя приходится 0,5 га пашни, в среднем по России — около 1 га).

Следовательно, земельный фонд региона необходимо рационально использовать, и эта проблема должна быть в центре внимания руководителей городов и районов, сельских Советов, руководителей соответствующих ведомств.

По состоянию на ноябрь платежей за землю (земельный налог и арендная плата) поступило 353,2 млн. руб., или 78,3 проц. от запланированного. В областной бюджет поступило 41,2 млн. руб., из них «живыми» деньгами 81 процент.

Недоимка по данному виду платежей составила 468,8 млн. руб., в т. ч. в федеральный бюджет — 160,8 млн. руб., областной — 83,7 млн. руб., местный — 224,3 млн. рублей.

В ряде территорий главы администраций ответственно подходят к сбору платежей за землю. Это Тайга — 158,5 проц. (И. А. Никитин), Мыски — 153 проц. (Ю. А. Торопов), Мариинск — 117,3 проц. (А. С. Пронашко), Кемерово - 101,7 проц. (В. В. Михайлов); в районах: Мариинском — 155,6 проц. (В. М. Мангазеев), Топкинском — 155,2 проц. (Ю. П. Грабко), Юргинском — 153,3 проц. (А. С. Приезжев).

Неудовлетворительно ведется работа по сбору платежей за землю: в Прокопьевске — 28,4 проц. (В. А. Гаранин), Киселевске — 31,7 проц. (А. Н. Наумов), Белове — 42 проц. (Г. П. Шатилов), Анжеро-Судженске — 47 проц. (В. А. Ившин), Юрге — 49,3 проц. (П. В. Ширшов), Осинниках — 52,2 проц. (С. Ф. Долгополов); в районах: Тяжинском — 41,6 проц. (Н. С. Новиков), Тисульском — 42,4 проц. (С. М. Тарасов), Новокузнецком — 64,3 проц. (В. Л. Медведев).

Неплательщики земельного налога и арендной платы должны выполнить свой долг перед землей-матерью, внести денежные средства, так необходимые на финансирование мероприятий по землеустройству, охране и освоению земель.

Комитет по экономике АКО.

НОВОСТИ

По сообщениям корр. «Кузбасса», пресс-службы АКО.

Если пострадали на Северном Кавказе

Вчера из областного бюджета выделено 54 тысячи рублей для оказания материальной помощи 12 семьям военнослужащих, погибших и раненных в зонах вооруженных конфликтов в Республике Дагестан и Чеченской Республике.

Семьи погибших военнослужащих получат помощь в размере 5 тысяч рублей, а семьи раненых военнослужащих — по 2 тысячи рублей.

Есть безработные, но есть и вакансии

По информации департамента Федеральной службы занятости населения по Кемеровской области, за десять месяцев текущего года беловским межтерриториальным отделом занятости населения трудоустроены 2,9 тысячи человек.

За этот период в центр занятости обратились 15,9 тысячи человек, состояли на учете 6,3 тыс. горожан. На сегодня общее количество вакансий составляет 325 рабочих мест.

В назидание

Руководство осинниковского управления жилищно-коммунального хозяйства совместно с администрацией города приняло решение о переселении злостных неплательщиков за коммунальные услуги в квартиры так называемого маневренного фонда.

Квартиры маневренного фонда представляют собой общежития с удобствами, расположенными в местах общего пользования, и их заселение происходит обычно при необходимости проведения капитального ремонта или при возникновении чрезвычайных ситуаций по основному месту проживания. Для примера планируется переселить в такое жилье две-три обеспеченные семьи, систематически уклоняющиеся от уплаты коммунальных услуг, при этом предварительно получив разрешение судебных органов.

По данным управления ЖКХ области, на сегодня в среднем около 30 процентов населения Кузбасса вообще на платит за жилищно-коммунальные услуги.

Несмотря на мороз

Как сообщили в областной диспетчерской службе «05», несмотря на длительные морозы, объекты ЖКХ работают в нормальном режиме.

Во все жилые дома и на объекты соцкультбыта подается тепло. Как отметил вицегубернатор В. И. Заузелков, с начала отопительного сезона в эту службу не поступило ни одной жалобы. На сегодня лишь в Новокузнецке сложилась чрезвычайная ситуация. Вчера здесь была прекращена подача газа на Кузнецкую ТЭЦ в связи с большими долгами КМК Газпрому. В результате третья часть жилых домов (а это 700 домов Центрального и Куйбышевского районов города) осталась без горячей воды, кроме того, в квартирах понизилась и температура. Создана чрезвычайная комиссия для решения проблемы увеличения подачи газа и улучшения теплоснабжения города.

деньги

Не родись счастливым, а в списке находимым

За прошедшие сутки работа Кузнецкого металлургического комбината корректировалась наступившими морозами, которые заставляют принимать соответствующие меры. В четверг вечером органами милиции задержан бывший генеральный директор КМК С. А. Кузнецов. А вчера утром в Новокузнецке распространен лист бумаги под названием «Заявление трудового коллектива». В нем говорится, что «так могут действовать только иуды». И что если Кузнецова не освободят, «коллектив оставляет за собой право на применение адекватных мер». Нам, говорится далее, ничего не остается, как показать власти свою силу. Силу, против которой не устоит никто. Похоже, события вступают в решающую фазу, и руководство группы компаний «МИКОМ» готово начать действия, когда одни должны класть головы за благополучие других.

Рис. **Владимира Ненашева.**

Виктор КЛАДЧИХИН,
спецкор «Кузбасса».

Как видим, продолжается информационная перестрелка с применением всех видов отравляющих веществ. Всяк, хоть немного следящий за событиями на Кузнецком комбинате, знает, что группа компаний «МИКОМ» ни один свой шаг не осуществляет без ссылки на заботу о рабочих. Почему только о рабочих, а не обо всех работниках, гадать не будем, — наверное, чтоб заботливей казалось. Но без слова о рабочих не обходится ни одно заявление, ни одно выступление.

И выглядит это очень заботливо, пока не всплывет на свет божий какой-нибудь документ. Начнешь его читать, и уже со второй строчки ощущаешь желание найти только что читанное заявление со словом «рабочий», положить рядом и сравнить. Сравнение иной раз получается очень интересным. Вот весьма любопытный список из 39 фамилий работников комбината. Список тех, кто удостоен денежной прибавки к обычной своей зарплате.

Начат он, судя по датам, 11 августа 1998 года, в первые же дни после прихода «МИКОМа» на комбинат. В нем тогда состояло всего восемь человек, которые могли посещать кассу чаще, чем все остальные трудящиеся. Затем, с развитием дел, изменялся и список достойных. Начиная с 11 января нынешнего года он пополнился сразу двумя десятками фамилий. А с 25 мая удлинился еще на 11 человек. Кто эти счастливцы? Девять замов и один пом. генерального директора, три главных специалиста, шесть начальников цехов, семь начальников отделов, два директора рудников и другой народ из тех же рядов, в которых рабочих пока не замечено. Несомненно, все это большие мастера своего дела. Правда, злые языки говорят и другое. Будто кандидат в заветный список должен завоевать особое доверие микомовского руководства, но на то они и злые языки. Почему список не растет далее, неизвестно. Может, времена наступили трудные, может, достойных больше нет. Но и без увеличения численного состава на этот список в октябре, например, израсходовано 3,5 миллиона рублей. Если честно и поровну поделить эту сумму на 39, то получается, что каждый из удостоенных получил в октябре по 89,7 тысячи рублей. Теперь бросим взгляд на официальные данные о средней зарплате на комбинате. Читаем: «...постепенное ее повышение в 1999 году привело к росту до 2850 рублей». Простое арифметическое действие показывает, что одной октябрьской подачки одному среднему члену списка хватило бы на зарплату одному среднему трудящемуся не из списка на 31,4 месяца, то есть на 2,5 года. А сам списочный счастливчик за год получил столько же, сколько несписочный трудящийся получит за 30 лет.

В целом же упомянутый октябрьский фонд 3.5 миллиона рублей достаточен для выплаты месячной зарплаты коллективу в тысячу с лишним человек. Рельсобалочному цеху, к примеру, или Казскому руднику, численную основу которых составляют, к слову, рабочие.

Новокузнецк.

Между тем

По требованию губернатора А. Г. Тулеева в Кузбасс прибыла следственная бригада Генеральной прокуратуры РФ.

Она даст правовую оценку невыполнению решения Западно-Сибирского арбитражного суда от 11 ноября 1999 года об отстранении внешнего управляющего КМК С. А. Кузнецова и противодействию приходу на комбинат нового временного внешнего управляющего С. Н. Белогура.

помощь

Администрация Кемеровской области, департамент охраны здоровья населения выражают благодарность фармацевтическим и медицинским организациям, принявшим участие в формировании гуманитарного груза (лекарственные препараты и изделия медицинского назначения) для воинов-кузбассовцев, находящихся в Чечне: ООО «Промедснаб»; ЗАО «Аптека Холдинг» в Красноярске; ЗАО «СИА Интернейшнл», Кемерово; ЧП И. Я. Насибулин; ЧП Г. М. Насибулина; ЗАО «Экохелп Фарм»; ООО «Аптека фирма «Кузбассмедимпорт»; ООО «Фармус»; МУП «Медфарм», Кемерово; ООО «Фармасервис»; областной центр госсанэпиднадзора.

Весь груз на сумму 120000 рублей уже отправлен по назначению.

об этом говорят

Натиск в Чечне и пауза в Москве

В четверг сотни российских ракет упали на Грозный. «Приходится вагонами подвозить снаряды — сказал русский солдат корреспонденту CNN. — Я потерял семерых друзей и ни за что не уйду, пока боевики не разбиты». Артиллеристы утверждают, что за все время кампании команда «Огонь!» не звучала столь часто.

А. Масхадов, по слухам, лично руководящий обороной Грозного, обратился к российским солдатам с воззванием: не позволяйте превратить себя в пушечное мясо, переходите на нашу сторону. Вопль отчаяния — иначе, учитывая все обстоятельства, это не истолкуешь.

Армия договорилась с жителями Ачкой-Мартана. Амнистия плюс подключение электроэнергии — и город обещает не помогать боевикам.

Западные журналисты свидетельствуют, что сепаратисты ощущают близость поражения. Но еще не готовы сложить оружие.

☆☆☆

Вскоре после заседания в Кремле, на котором обсуждалась чеченская ситуация, президент Ельцин почувствовал себя плохо и был доставлен в ЦКБ. «Вирусная инфекция, сопровождающаяся острым бронхитом», — сообщил журналистам его пресс-секретарь Д. Якушкин. В настоящее время президент отдыхает в «Горках-9».

Болезнь президента сорвала запланированное подписание союзного Договора. Премьер Путин позвонил в Минск и попросил перенести визит президента А. Лукашенко в Москву на декабрь. Если учесть, что Лукашенко не раз обвинял Россию в затягивании решения вопроса, можно допустить, что отсрочка не случайна. Минск уже высказался устами президентского пресс-секретаря П. Капитулы: «Зная идеалы президента и его стремление к интеграции, я считаю, он будет разочарован».

Комментирует председатель Совета Федерации Е. Строев: «Нет особых причин для неподписания этого документа... к вопросу можно будет вернуться уже на следующей неделе».

Однако, по неофициальным источникам, о переносе приезда Лукашенко было известно еще до внезапного недомогания президента. Поставить же подпись под документом бронхит не помешал бы, а президент Лукашенко подписал бы Договор в любых обстоятельствах...

А бразды правления пока в руках премьера. Хотя уже было заявлено, что об официальной передаче полномочий речи нет.

По сообщениям информационных агентств подготовила **Елена ПРОКОПЬЕВА («Кузбасс»).**

Фото **Рейтер.**

прозрачный бюджет

Вчера к распределению направлено:

✓**департаменту охраны здоровья** на заработную плату работникам областной больницы — 1 млн. руб.; на заработную плату работникам автохозяйства — 513 тыс. руб.; на приобретение физиоаппарата «Витязь» для детского ревматологического санатория «Тутальский» — 10 тыс. руб.;

✓**на заработную плату работникам здравоохранения**, работающим в системе ОМС, в Кемерово — 500 тыс. руб., Новокузнецк — 320 тыс. руб., Гурьевский р-н — 60 тыс. руб., Ижморский р-н — 136 тыс. руб., Тяжинский р-н — 108 тыс. руб.;

✓**департаменту образования** на заработную плату работникам ПТУ и ПУ — 300 тыс. руб.; на выплату стипендий учащимся ПТУ и ПУ — 200 тыс. руб.;

✓**на заработную плату работникам образования** в Ленинск-Кузнецкий р-н — 1 млн. 345 тыс. руб., Прокопьевск, Промышленновский, Новокузнецкий, Тяжинский р-ны — по 800 тыс. руб., Белово — 300 тыс. руб., Яшкинский р-н — 500 тыс. руб.;

✓**на заработную плату работникам бюджетной сферы** в Топкинский и Яшкинский р-ны — по 200 тыс. руб.;

✓**департаменту культуры** на заработную плату работникам областных учреждений — 300 тыс. руб.;

✓**на заработную плату работникам культуры** в Калтан — 100 тыс. руб., Яйский р-н — 190 тыс. руб.;

✓**на заработную плату работникам соцзащиты** в Кемеровский р-н — 90 тыс. руб., Мариинский р-н — 130 тыс. руб.;

✓**за товары, отгруженные в счет детских пособий,** ОАО «Тайдон» (Кемерово) — 80 тыс. руб., ОАО «Ортон» (Кемерово) — 100 тыс. руб.;

✓**на возмещение выпадающих доходов ЖКХ** за долги бюджетной сферы с направлением их на заработную плату и ремонтные работы в Березовский — 800 тыс. руб., Киселевск — 500 тыс. руб.;

✓**по программе «Подготовка к зиме»** в Мариинский р-н (для ликвидации аварийных ситуаций на теплосетях) — 100 тыс. руб., Гурьевск, Крапивинский, Чебулинский р-ны (для завоза ГСМ на ЖКХ) — по 100 тыс. руб.;

✓**на возмещение выпадающих доходов ОАО «Электросвязь»** за установку телефонов и оказание услуг в счет детских пособий в Березовский — 50 тыс. руб.;

✓**«Облкемеровоуглю»** (на господдержку) — 300 тыс. руб.;

✓**на реконструкцию детского сада** под детский дом в п. Трещевский в Топкинском районе — 80 тыс. руб.;

✓**на строительство школы** в п. Благодатный (Кемеровский р-н) — 100 тыс. руб.

завтра — День матери в России

Примите поздравления

Уважаемые кузбассовцы!
Дорогие наши матери!

28 ноября мы отмечаем один из самых светлых и святых праздников — День матери. Это праздник всех нас, живущих на Земле.

У нас в Кузбассе особое отношение к этому дню. Именно наша область пять лет назад вышла с инициативой в правительство РФ о придании этому празднику статуса всероссийского. Мы хотим, чтобы этот день способствовал объединению всех людей на идеях добра и почитания женщины-матери, признанию ее исключительной роли в обществе.

У нас в Кузбассе более половины населения — женщины. На их попечении и воспитании находятся более 700 тысяч детей. Не случайно администрация области в последние годы пристальное внимание уделяет проблемам материнства и детства. Несмотря на все трудности, мы сохранили детские лечебные, образовательные и культурные учреждения. Мы строим школы, открываем лицеи, гимназии, колледжи, реабилитационные центры. Считаем, что очень важно поддержать одаренных детей из глубинки, из малообеспеченных семей. С этой целью создали кадетский корпус, к новому учебному году откроем губернский лицей для одаренных сельских детей.

Мы оказываем адресную помощь многодетным и неполным семьям. Более 28 тысяч детей из этих семей получают лекарства бесплатно. Многодетные семьи и семьи, воспитывающие детей-инвалидов, имеют льготы на оплату жилья и услуг. Более 36 тысяч детей бесплатно питаются в школах. Большую помощь семьям с детьми оказывает областной фонд «Возрождение» — только в прошлом году на эти цели было выделено 45 млн. рублей.

Администрация области продолжает работу по погашению задолженности по детским пособиям, несмотря на то, что Москва не дает на это ни копейки. Спасибо всем руководителям и работникам предприятий, чья продукция, выданная под детские пособия, реально помогла многим кузбасским семьям. Спасибо женщинам — труженицам швейных предприятий: почти 53 тысячи учащихся получили в счет «детских» школьную форму.

Одна из наших главных задач — забота о здоровье женщины — будущей матери. Ведь известно, что от больной матери не может появиться на свет здоровый малыш. В Кузбассе действует программа «Безопасное материнство», на цели которой было выделено более двух млн. рублей для приобретения современного диагностического оборудования.

Наша особая забота — это женщины-матери старшего поколения, ветераны Великой Отечественной войны, вдовы участников войны, ветераны труда. Только за 8 месяцев 1999 года более 900 ветеранов смогли подлечиться в областном госпитале, 2700 человек — в санаториях. Будем и дальше расширять систему ветеранских отделений в больницах области, открывать аптеки и оптики по бесплатному и льготному обслуживанию.

Дорогие земляки!

Для каждого из нас самый дорогой человек на Земле — это мать. К сожалению, бывает так, что в житейской суете мы забываем сказать своим матерям ласковое слово, порадовать незатейливым подарком, проявить простое внимание, которое так греет материнское сердце.

Поэтому мы обращаемся к главам городов и районов, руководителям предприятий, ко всем кузбассовцам: проявите в этот День особое внимание каждой женщине-матери. Сделайте все возможное, чтобы облегчить им жизнь.

С уважением и низким поклоном

А. ТУЛЕЕВ,
губернатор;
Г. ДЮДЯЕВ,
председатель облсовета.

Прием в Белом зале

Вчера в Белом зале администрации области состоялся губернаторский прием 80 знатных женщин-матерей, внесших наибольший вклад в социально-экономическое развитие Кузбасса, женщин-участниц Великой Отечественной войны, женщин-вдов и матерей погибших военнослужащих.

Их тепло поприветствовали губернатор А. Тулеев и председатель облсовета Г.Дюдяев, вручили цветы, материальную помощь по 600 рублей каждой.

Вчера же в областной филармонии состоялось торжественное заседание и праздничный концерт, посвященный Дню матери.

НА СНИМКЕ: участницы губернаторского приема матерей С. Н. Репьюк, Н. И. Крикун, Н. Т. Кутузова, Р. Р. Кузнецова, И. А. Свинцова.

Фото **Юрия Юрьева.**

$ КУРС ВАЛЮТЫ (ЦЕНТРОБАНК)
26 ноября

официальный курс — 26,43 руб.

погода

НОЯБРЬ

27 ноября.
Восход 9.11. Заход 16.59.
Долгота дня 7.48.

Восход 21.36.
Заход 12.10.
Полнолуние 23 ноября

По прогнозу Международной космической метеослужбы, в Кемерове воскресенье ясно, днем до -10, ночью до –13, в понедельник ясно, днем до –11, ночью до –19, во вторник сильная облачность, днем до –7, ночью до -13 градусов. По югу области в воскресенье ясно, днем до -7, ночью до –11, в понедельник малооблачно, днем до –5, ночью до –14, во вторник сильная облачность, днем до –3, ночью до –10 градусов.

3 стр. «Спорт-Арена»

Газета Кузбасс в Интернет: www.mega.kemerovo.su/kuzbass/ ● Ваша страница в Интернет на сервере Компании «Мега»
«Экономика и жизнь Кузбасса», тел. (3842) 25-32-77, тел./факс 36-62-01

ФАКТОГРАФ

кто в лидерах

О результатах опроса

Центр независимых исследований г. Кемерово сообщил результаты выборочного опроса избирателей по округу № 88.

Если бы выборы в Госдуму состоялись сегодня, то 15,5 процента избирателей проголосовали бы за П. Н. Рубежанского, которого, как известно, убедил баллотироваться в Думу А. Г. Тулеев, на втором месте С. В. Бурков — 8 процентов избирателей могли бы отдать ему свои голоса, на третьем месте нынешний депутат Госдумы Ю. И. Чуньков — 3,7 процента. Всего на этом округе в предвыборной гонке участвуют шесть кандидатов, остальные соискатели пока значительно отстают от фаворитов. Примечательно, что против всех хотят проголосовать 6 процентов избирателей, а 24 процента еще не решили, за кого голосовать.

В избирательную гонку по одномандатным округам Кузбасса постепенно втягиваются и общероссийские политики. Так, в адрес администрации области поступила телеграмма от лидеров «Союза правых сил», от которых по округу № 91 выдвинулась кандидатом в Госдуму Т. Н. Худобина, ведущая телепрограммы «Вести». Лидеры СПС, а предвыборный список этой партии возглавляют Б. Немцов, С. Кириенко и И. Хакамада, просят не препятствовать их кандидату, оказать ей всяческое содействие.

Иную предвыборную тактику выбрали действующие депутаты-кандидаты на новый срок — Т. Авалиани (он идет в федеральном списке блока «Коммунисты, трудящиеся России — за СССР»), В. Я. Медиков (кандидат по одномандатному округу № 90) и С. Бабурин — лидер избирательного объединения «Российский общенародный союз». Они разослали органам власти всех уровней Кузбасса телеграммы с требованием сообщить им обо всех видах нарушений законодательства, давлении на суд со стороны прокуратуры и вообще обо всех имеющихся в области или в России недовольствах, — сообщила пресс-служба администрации Кемеровской области.

перспективы

Подсказали архивы

Выполняя решение коллегии комитета природных ресурсов, специалисты «Центральной золоторудной компании» уже выявили на территории области несколько перспективных месторождений рудного и рассыпного золота. Помогли в этом архивы, данные о геолого-разведочных работах, проведенных в прошлом. Так, выяснилось, что еще в 30-е годы в 30-40 километрах от поселка Центральный Тисульского района на Федотовском месторождении вовсю шла золотодобыча. Там действовал рудник: несколько шахт, две фабрики. Золотодобыча прекратилась после того, как здесь случилось два больших пожара. Как водилось в то время, нашли вредителей. Восстановить производство не удалось, хотя, по прогнозам геологов, это месторождение — самое богатое на севере Кузбасса.

До нынешнего дня никто и не пытался вернуться на этот участок в таежной глухомани. И вот первый шаг к возрождению рудника сделан. Руководство «Центральной золоторудной компании» приняло решение: несмотря на проблемы в финансировании, все же начать в будущем году на Федотовском участке геолого-разведочные работы. Они будут вестись совместно с геологоразведчиками госпредприятия «Мартайга», которое возглавляет известнейший в области геолог Геннадий Александрович Зюдин. С началом следующего полевого сезона на «погоревшем» когда-то участке приступят к работе две буровые бригады.

Корр. «Кузбасса».
Тисульский район.

прямая связь

В ближайшие дни на телефонах прямой линии будут дежурить:

29.11. Данилов Александр Лукич — начальник отдела железнодорожного транспорта, т. 36-48-52;

30.11. Малютина Нелли Анатольевна — председатель комиссии по ценным бумагам АКО, т. 23-54-36;

01.12. Адаменко Юрий Иванович — советник заместителя губернатора по социальным вопросам, т. 36-62-50;

02.12. Мазикин Валентин Петрович — первый заместитель губернатора по топливно-энергетическому комплексу, т. 36-50-39;

03.12. Березнев Сергей Васильевич — первый заместитель губернатора по экономике промышленности, т. 36-46-25.

Время работы прямой линии с 15 до 17 часов.
Телефон для справок
23-37-81.
Телефон советов и предложений 23-41-97 работает ежедневно, кроме субботы и воскресенья с 8-30 до 17-30 час.

успех

На Всероссийском конкурсе авторов и авторских коллективов, проводимом Федеральной службой лесного хозяйства под девизом «Благославляю вас, леса!», первое место занял фильм «Безопасный мир» журналиста ГТРК «Кузбасс» Людмилы Петровны ФИЛАТКИНОЙ.

28 ноября — День матери в России

Примет на руки младенца

Что бы ни говорили о праве будущего отца лицезреть великое таинство — рождение новой жизни, а мучиться в родовых схватках большинству современных рожениц приходится лишь в присутствии врачей. Даже самые любящие мужья, еще недавно заявлявшие решительно «Рожать будем вместе!», все же меняют решение и предпочитают быть не в родильном зале, а в санпропускнике, ожидая, когда жена «разрешится».

Роды — зрелище не для слабонервных. Хотя, как утверждает Виктор Михайлович Шелепанов, зам. главврача по родовспоможению горбольницы № 3 Кемерова, сейчас этот процесс уже не напоминает сценку из фильма ужасов. Бывает, «в родах» одновременно семь-восемь женщин, а другие пациентки даже не догадываются об этом, спокойно отдыхают. Процесс родов стал управляемым, безболезненным и бесшумным. Никаких криков-стонов, а порой даже гримас на лице. Случалось, роженица не успевает толком проснуться, а младенец уже вот он — трепещется в руках акушерки.

Сейчас на попечении Виктора Михайловича и его коллег 92 пациентки. 23 койки пустуют. В. М. Шелепанов считает, что у них с планом «заполняемости коечного фонда» все о'кей, если учесть нынешнюю демографическую ситуацию. Еще шесть лет назад этот роддом принимал в год 2,5 тысячи родов, сегодня дай Бог помочь бы 1500 женщинам. И здание-то роддома сейчас хорошее, шестиэтажное, соответствует стандартам, и методы новые родовспоможения освоены, а пациенток становится все меньше.

Зато какие мамочки пошли! Это вам не сопливые девочки-школьницы, а уважаемые дамы, для которых рождение дитя — великий дар Божий. Нынешним родителям в среднем 25-27 лет, они вполне грамотны по части контрацепции, достаточно состоятельны и уверены в своем будущем.

Большинство женщин окружены вниманием и заботой своих мужей. Беременная идет на госпитализацию, как правило, не одна-одинешенька с двумя сумками в руках, а в сопровождении своей второй половины. Говорят, мужья стали удивительно участливы, допекают медиков бесконечными расспросами о своих любимых.

Ну, а племя младое, незнакомое, пожалуй, и через столетье вряд ли изменится. Статистика все та же. Сколько рождается мальчиков, столько и девочек. Двойня — от 8 до 12 родов в год. Тройня — сенсация.

Кто родится 28 ноября, в День матери, получит небольшое «наследство» от областной администрации — ценные подарки и денежные премии. А еще всем пациенткам в этот день медперсонал роддома готовит поздравления.

Елена ЩЕРБАКОВА.

НА СНИМКАХ: первый дом — родильный дом; счастливая мать.

Фото **Юрия Юрьева.**

НОВОСТИ

По сообщениям корреспондентов пресс-службы АКО, ФПОК, РБК, BBCNews.

Терпение на исходе

Коллектив котельной шахты «Южная», что в Березовском, выполнил свою угрозу — понизил температуру тепла в домах горожан на 50 процентов.

Еще 15 ноября на собрании рабочие выдвинули два требования администрации: полностью погасить пятимесячную задолженность по заработной плате и выделить средства на ремонт оборудования. Установили срок — 25 ноября. Так как мало что изменилось с тех пор, они привели свою угрозу в действие. Кроме того, 57 работников этой котельной написали заявления о приостановке работы с 4 декабря в том случае, если не будет выплачена заработная плата. В целом же задолженность перед работниками МУП «Котельные и тепловые сети» города достигла 6 миллионов рублей. Не погашен долг по декабрьской зарплате прошлого года. В нынешнем году они получили деньги только за июнь. Поэтому работники центральных котельных поддержали требования своих коллег.

В поддержку предпринимателям

В Кузбасской торгово-промышленной палате состоялась традиционная встреча с новыми членами палаты, производственными предприятиями, предприятиями малого бизнеса, торговли, посвященная проблемам развития малого бизнеса в Кемерове.

С президентом муниципального некоммерческого фонда поддержки малого предпринимательства А. С. Павловским предприниматели обсудили вопросы о деятельности городских структур поддержки предпринимательства. Директор учебно-делового центра Кузбасской ТПП Н. В. Владимирова познакомила собравшихся с возможностями центра, рассказала о новых обучающих программах: «Техника работы с клиентом», «Организация эффективной работы торгового предприятия», «Управление продажами». Полученные знания позволят более эффективно организовать деятельность компании, налаживать контакты с покупателями, увеличивать количество продаж без дополнительных материальных затрат.

Кроме того, новым членам палаты вручили билеты членов Торгово-промышленной палаты Российской Федерации. Предприниматели познакомили присутствующих с деятельностью своих компаний и перспективами их развития.

Бесплатная подписка

Редакция газеты «Мой город» Березовского оказала спонсорскую помощь членам Всероссийского общества инвалидов.

11 инвалидам-березовцам оформлена бесплатная подписка на городскую газету. Это подарок к Международному дню инвалидов, который ежегодно отмечается 3 декабря.

Подарки обездоленным детям

Министерство труда и социального развития РФ выделило социальным приютам для детей и подростков Киселевска и Полысаева, села Мохово Беловского района и центру социальной реабилитации несовершеннолетних Таштагола по три швейные машины, по одному оверлоку и одной вязальной машине (на общую сумму почти 100 тыс. рублей).

Бесплатное оборудование для детских учреждений Кузбасса выделено министерством в соответствии с федеральной программой «Дети России».

Зачем наркоману воровать!

Британские социологи опубликовали результат проведенного ими расследования. Оказывается, часто, слишком часто наркоманы идут на преступления... чтобы излечиться от наркомании.

Лечение стоит очень дорого. Кто-то подпадает под медицинскую страховку или муниципальную программу лечения пагубного пристрастия, а кому-то бесплатного лечения не видать как своих ушей.

Вот что рассказывает один из опрошенных, уже отсидевший и вылечившийся: «Я зашел в магазин, сунул в сумку несколько бутылок виски и двинул к выходу. Без всяких ухищрений, просто и нагло. Унесу, думал, так унесу, поймают — тем лучше. Где-то с четвертой или пятой попытки добился своего — сел в тюрьму».

И одновременно был опубликован результат другой группы британских ученых. Их исследование показало: гораздо меньше шансов пристраститься к наркотикам у мальчишки, которому уделяет достаточно внимания отец. У подростка, согретого отцовским вниманием, и самооценка выше, и склонность к депрессии меньше. И он менее склонен тратить свои карманные на такую ерунду, как наркотики.

В Туркменистане планируется узаконить многоженство

В Туркмении скоро будет узаконено многоженство. Соответствующее постановление уже находится в работе, сообщил в четверг президент Туркмении Сапармурат Ниязов на встрече с работниками культуры Туркмении.

Если постановление будет поддержано парламентом, многоженство в республике станет узаконенным. Главным условием для мужчины, желающего иметь вторую жену, станет письменное разрешение на это его первой супруги. Это будет официальным разрешением на заключение второго брака.

дневник искусств

И юбилей, и зимние гастроли

Завтра, 28 ноября, — знаменательный день в творческой биографии солистки Музыкального театра Кузбасса, заслуженной артистки России Нины Яровой. Ровно четверть века назад впервые вышла она на сцену кузбасского театра, и с той поры этот коллектив стал для актрисы родным.

За 25 лет сыграны десятки ролей, зрители земли Кузнецкой отлично узнали, искренне полюбили Нину Ярову, по праву считая ее своей актрисой.

К сожалению, в репертуарной афише не значится творческий вечер Яровой, посвященный столь знаменательной дате. Причина в том, что к плачевным финансовым делам театра прибавились и серьезные технические заботы: портал сцены требует срочного ремонта, здание признано аварийным.

Увы, не приходится говорить о пышном празднике в честь одной из ведущих актрис, коль даже 55-летие театра не удалось отметить. Дата торжества все откладывалась и откладывалась из-за того же отсутствия денег.

Тем не менее театр продолжает работать. Второй раз прошли малые гастроли в Новокузнецке. В конце октября Музыкальный театр Кузбасса за два дня показал зрителям города металлургов пять спектаклей. А вчера завершился повторный, на этот раз четырехдневный визит Музыкального театра в Новокузнецке. Играли по два спектакля в день, приглашая днем юных, вечерами — взрослых зрителей. «Конек-Горбунок», «Красная Шапочка», «Сильва», «Прости мои капризы», «Король вальса». Тысячи новокузнечан встретились с героями этих спектаклей. Зал неизменно был переполнен. В городе очень любят оперетту.

Дмитрий ГРИШЕЧКИН.

НА СНИМКЕ: заслуженная артистка России Нина Ярова.

пойдем в кино!

Радуга в «Радуге»

«Все о кино» — под таким девизом в кинотеатре «Радуга» г. Анжеро-Судженска прошел киноконкурс среди учащихся 10-11-х классов школ № 8, 32, 38.

Задания конкурса требовали от участников не только знаний киноискусства, но и актерских данных. На успех мог рассчитывать только тот, кто в равной мере и знает кино, и умеет танцевать, петь, «работать» на сцене. Не каждому это оказалось по силам. Были трудные, интересные задания. Это и озвучивание фрагментов кинофильмов «Неподдающиеся», «За прекрасных дам», «Где находится нофелет», и рекламирование фильмов, где конкурсанты выступили и как художники, и как специалисты по тексту рекламы. Кульминацией конкурса стало задание «Несколько минут на съемочной площадке». Вот где открылись в полной мере таланты и творческие возможности каждого! Здесь конкурсанты были и сценаристами, и актерами. Хотя приз зрительских симпатий был отдан команде школы № 38, победителем конкурса признана команда школы № 32.

Для того чтобы праздник для ребят получился, директор кинотеатра «Радуга» В. Толбанова, методист Н. Лебедева совместно с педагогами М. Яковлевой, С. Вейс при участии танцевального театра «Грезы» Центрального Дворца культуры (руководитель А. Глушевич) трудились не один день, занимаясь подготовкой к такому необычному конкурсу.

И праздник состоялся. По-настоящему радужный праздник. Может быть, с таких мероприятий и начинается возрождение кино, стремление пойти в кинотеатр?

Шумно, весело, с шутками участники конкурса ели торты-призы... Закончилась дискотека. Но еще долго не расходились болельщики, переживая поражение и торжествуя победу. Погасли огни в фойе. Кинотеатр закрыл свои двери, чтобы завтра снова распахнуть их всем желающим окунуться в волшебный мир кино.

Юрий БОГДАНОВИЧ.
НА СНИМКЕ: один из эпизодов конкурса.

Анжеро-Судженск.

письмо

Из таежного тупика

Новое письмо пришло губернатору А. Г. Тулееву из таежного тупика от известной отшельницы Агафьи Карповны Лыковой. А поскольку пишет она только на старославянском, приводим современную обработку ее послания:

«Низкий поклон Агафьи Карповны Тулееву Аману Гумировичу. Желаю Вам от Господа Бога здоровья, душевного спасения и всякого благополучия.

Сообщаю о себе: пока помаленьку живу благополучно, со здоровьем не очень. Спасет Вас Бог, Аман Гумирович, что не забываете. Были Шатилов Николай и Макута (Н. И. Шатилов — начальник департамента горнорудной промышленности администрации Кемеровской области, В. Н. Макута — глава г. Таштагола). Привезли от Вас муку, крупу, сено — все, что послали, привезли. Но вот еще, Аман Гумирович, со здоровьем плохо, болею, надо бы мне на зиму или в конце осени на Теплый ключ, если будет возможность, то Христа ради прошу Вас — помогите!

Всего Вам доброго. До свидания.
Писала Агафья 14 августа».

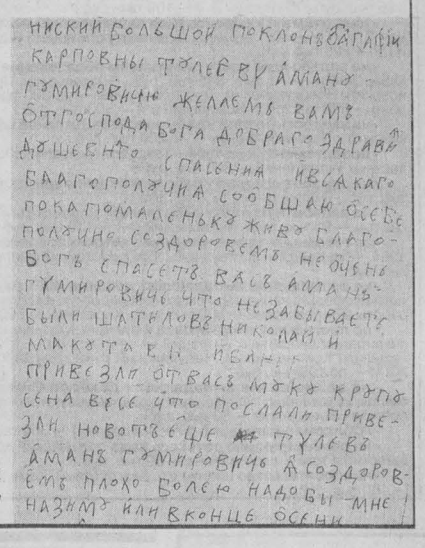
НИСКИЙ БОЛЬШОЙ ПОКЛОНЪ АГАФІИ
КАРПОВНЫ ТУЛЕЕВУ АМАНУ
ГУМИРОВИЧУ ЖЕЛАЕМЪ ВАМЪ
ОТ ГОСПОДА БОГА ДОБРАГО ЗДРАВІЯ
ДУШЕВНАГО СПАСЕНІЯ И ВСЯКАГО
БЛАГОПОЛУЧІЯ СООБЩАЮ О СЕБѢ
ПОКА ПОМАЛЕНЬКУ ЖИВУ БЛАГО-
ПОЛУЧНО СОЗДОРОВЕМЪ НЕ ОЧЕНЬ
БОГЪ СПАСЕТЪ ВАСЪ АМАНЪ
ГУМИРОВИЧ ЧТО НЕ ЗАБЫВАЕТЪ
БЫЛИ ШАТИЛОВЪ НИКОЛАЙ И
МАКУТА Н. И. БЫЛИ
ПРИВЕЗЛИ ОТ ВАСЪ МУКУ КРУПУ
СЕНА ВСЕ ЧТО ПОСЛАЛИ ПРИВЕ-
ЗЛИ НО ВОТЪ ЕЩЕ ТУЛЕЕВУ
АМАНУ ГУМИРОВИЧУ А СОЗДОРОВ-
ЕМЪ ПЛОХО БОЛЕЮ НАДОБЫ МНЕ
НА ЗИМУ ИЛИ В КОНЦЕ ОСЕНИ

Вчера это письмо вручил губернатору глава Таштагола В. Н. Макута. И сразу же получил от А. Г. Тулеева поручение — выполнить просьбу Агафьи Карповны отвезти ее на Теплый ключ.

в этот день

1992. ВС РФ принял Закон «О воинской обязанности и военной службе».

1971. Поверхности планеты Марс достигла АМС «Марс-2».

1895. Нобель подписал завещание об учреждении премий.

1705. Петр I издал Указ о формировании первого в истории России полка морской пехоты.

приговор

Восемь лет за взятки

Судебной коллегией по уголовным делам Кемеровского областного суда в открытом судебном заседании в Юрге было рассмотрено дело по обвинению зам. директора по учебной работе Юргинского промышленно-экономического техникума Р. Б. Лобановой и начальника отдела кадров О. Г. Мякишевой в совершении преступлений (получение взятки и подлог).

В судебном заседании было установлено, что подсудимые, используя свое служебное положение, получали деньги от студентов за выдачу дипломов без экзаменов. В официальные документы — дипломы вносились заведомо ложные сведения: вместо специальности «бухгалтер» записывали «бухгалтер-юрист». С 1996 по 1998 год Р. Лобанова и О. Мякишева получили взятки на сумму около 4000 рублей.

Суд признал их виновными. Учитывая, что содеянное относится к категории особо тяжких преступлений, за которые УК РФ предусматривает наказание в виде лишения свободы на срок от 7 до 12 лет с конфискацией имущества или без таковой, суд приговорил Р. Б. Лобанову к восьми, а О. Г. Мякишеву к семи с половиной годам лишения свободы в исправительной колонии общего режима с конфискацией имущества.

Такой приговор поверг в ужас всех присутствующих в зале. Многие говорили о необоснованности и чрезмерной суровости избранной санкции. Считали, что Верховный суд изменит приговор Кемеровского областного суда. Однако судебная коллегия по уголовным делам Верховного суда РФ оставила приговор без изменения, а кассационные жалобы без удовлетворения.

Пресс-служба управления судебного департамента в Кемеровской области.

Лекарство от «алюминиевой лихорадки»

12 ноября прокурор Заводского района Новокузнецка санкционировал арест гражданина Шевцова — очередного охотника за цветными металлами. Неделей раньше был арестован некий Герасимов.

И того и другого привлекли новые девятиэтажки в Новоильинском районе. Вернее лифты в них, с которых злоумышленники снимали алюминиевое обрамление. Впрочем, в этом они не были первооткрывателями. Новокузнечане Александр Пичковский и Сергей Ляпин, 28 и 27 лет, обвиняются в том, что еще в начале сентября оставили без алюминия шахты двух лифтов, расположенных в доме по улице Новоселов. 4 октября то же самое они проделали с лифтом дома на улице Мира. Пока шахты не починили, жильцы вынуждены были ходить до девятого этажа пешком. Сейчас подельники дожидаются судебного процесса. Ляпин — под подпиской о невыезде, а трижды судимый Пичковский — в следственном изоляторе.

Алексей БУГАЕЦ.

Редактор выпуска Олег КАЧКАЕВ.

СПОРТАРЕНА

Специальный выпуск департамента физической культуры, спорта и туризма администрации области и газеты «Кузбасс».

борьба

Великолепно выступила юношеская сборная Кузбасса по вольной борьбе на Международном турнире в Польше. Воспитанники заслуженного тренера России, мастера спорта Петра Брайко настолько динамично боролись на турнире, что все специалисты, присутствовавшие на соревнованиях, недоуменно спрашивали: «Откуда взялись эти непобедимые юноши и девушки?» Большинство финальных схваток прошло при участии наших земляков. Одного за другим наши ребята и девчата укладывали соперников на лопатки. Семь раз на высшую ступеньку пьедестала почета поднимались кузбасские борцы: кемеровчане — Константин Мостепан, Александр Силенко, Алексей Григоренко, Евгений Кулиш, Руслан Пашков, Николай Алексеев и междуреченец Максим Антипов. Бронзовой награды удостоился Павел Онин. Не отстали от юношей и девушки. Трое воспитанниц тренера Дмитрия Гончарова из Осинников удостоились высших наград. Это Елена Шалыгина, Татьяна Скакальская, Наталья Ноговицина, а также Татьяна Варенова и Татьяна Кадушкина (Ленинск-Кузнецкий), которая заняла третье место. В командном зачете сборная Кузбасса безоговорочно заняла первое место.

самбо

Сингапурская «бронза»

Мастер спорта международного класса из Прокопьевска Дамир Гильванов в составе сборной страны по самбо представлял Кузбасс на чемпионате Азии. Проходили соревнования в Сингапуре. Домой Дамир вернулся с бронзовой медалью.

Однако, по мнению тренера Г. Гудкова, который на чемпионате был вместе со своим воспитанником, объективно Дамир был первым в своей весовой категории. Почему же тогда российскому самбисту досталось лишь третье место? Об этом и шел разговор с тренером спортсмена.

— По условиям чемпионата России, который проходил в Санкт-Петербурге, победителю предстояло участвовать в чемпионате мира, серебряному призеру — в чемпионате Европы, а бронзовому — в чемпионате Азии. Дамир Гильванов в Санкт-Петербурге завоевал «бронзу». До последних дней мы не знали, где будут проходить соревнования. Впрочем, даже призовое место не давало полной уверенности, что Дамир поедет на чемпионат. Несмотря на то, что парень входит в сборную России, командировочные расходы легли на спорткомитет города. По этой причине троих призеров-самбистов сборной страны из-за отсутствия средств оргкомитет заменил спортсменами, которые на чемпионате в Санкт-Петербурге заняли лишь четвертые места. Участие Дамира в чемпионате Азии финансировала администрация города, и глава В. Гаранин выделил на поездку в Сингапур 87 тысяч рублей.

Однако времени, отведенного на сборы, было очень мало. Хотя условия для тренировок были отличные. Сборы проходили на базе специализированного интерната для самбистов. Здесь есть все для занятий самбо и даже музей, в котором собраны свидетельства мировых достижений в этом виде спорта.

Летели до Сингапура двенадцать часов и прилетели прямо к началу турнира. Так что времени на адаптацию не было. А парни в ней нуждались. Жара стояла тридцатиградусная. А в зале, где проходили соревнования, 28 градусов. К тому же ребята из-за смены часового пояса ходили как сонные. Неудивительно, что результаты, показанные россиянами, оказались ниже их возможностей. Да и судьи по отношению к нашим самбистам действовали нередко предвзято.

В первый день проходили встречи в личном первенстве. Дамир боролся сначала с самбистом из Таджикистана и выиграл по баллам. Вторую встречу Гильванов провел с монголом, серебряным призером чемпионата мира минувшего года. Баярд, так зовут монгольского самбиста, — один из сильнейших борцов мира в своем весе. Так что встреча протекала тяжело: Дамир перестроился на азиатскую манеру и боролся в несвойственном ему ключе. Но и здесь не обошлось без судейских сюрпризов. К примеру, один из бросков, который провел Дамир, должен был засчитаться как чистая победа, но судьи оценили его всего в четыре балла. И еще «съели» два балла за другой бросок. Так что монгольский самбист выиграл встречу с разницей всего в два балла.

По правилам соревнований проигравшему борцу остается так называемая утешительная встреча. А победители выходят в финал и борются за первое место. В утешительной встрече Дамир очень легко выиграл у спортсмена из Казахстана. Потом он боролся с японским самбистом и здесь показал высокий класс. Схватку с представителем Узбекистана Гильванов тоже выиграл по баллам. В результате занял третье место.

На второй день соревнований проходили финальные встречи в личном первенстве. Обидчик Дамира из Монголии стал чемпионом в весе до 57 килограммов. В этот же день начались и командные соревнования. Российская сборная встречалась со сборными Японии и Казахстана. Оба матча спортсмены России выиграли. Но в финале монгольские самбисты оказались сильнее россиян. Дамир в командном первенстве выиграл все встречи, в том числе взял реванш у Баярда, причем с явным преимуществом — 12:0. А по правилам самбо при таких показателях победа считается абсолютной.

— Вы как тренер считаете, что Дамир выступил не в полную силу?

— Эти соревнования лишний раз показали, что для спортсмена важно все: и подготовка, и психологическое состояние, и действительно спортивное отношение ко всем участникам со стороны судей. Что касается Дамира, то ему надо больше внимания уделять самоподготовке. Семья, рождение ребенка, финансовые проблемы — все это отвлекло спортсмена от серьезных тренировок. Но тем не менее третье место на соревнованиях такого масштаба — почетное место. Теперь будем готовиться к московскому чемпионату России, который пройдет в марте будущего года.

Дина КАЛИТИНА,
корр. «Кузбасса».
Прокопьевск.

хоккей с мячом

Александр Веденеев: «Цель остается высокой»

27 ноября стартует очередной чемпионат России по хоккею с мячом среди команд первой лиги, разбитой на пять групп. Ленинск-кузнецкий «Шахтер» будет играть в IV группе, где девять команд. В числе соперников наших земляков — профессиональные спортивные клубы «Лебедь» (Сосновоборск), «Енисей-2» (Красноярск), «Кузбасс-2» (Кемерово), «Локомотив-Сибскана» (Иркутск), «Энергия» (Свирск), «Сибсельмаш-2» (Новосибирск), «Лесохимик» (Усть-Илимск) и «Забайкалец-Энергия» (Чита). Два своих первых матча ленинсккузнечане проведут дома 27-28 ноября против бывшего «Торпедо» из Сосновоборска.

Накануне открытия зимнего марафона наш корреспондент встретился с главным тренером «Шахтера» А. А. ВЕДЕНЕЕВЫМ и попросил его ответить на вопросы, которые волнуют многих болельщиков — почитателей команды.

— Александр Александрович, боюсь оказаться провидцем, предположив, что и нынешнее предсезонье у команды было неудачным в плане игровой подготовки: из-за финансовых затруднений это стало печальной традицией...

— К сожалению, да. Последние три сезона клуб начинает готовиться к сезону за два-три дня (!) до открытия. Самое большее — за неделю. Хотя в межсезонье хоккеисты должны работать на льду, тренироваться хотя бы два месяца. Приходилось заниматься лишь общефизической подготовкой в спортзалах, на открытом воздухе. В этом году у нас все же есть небольшой плюс: с 8 по 18 ноября ребята прошли интенсивную обкатку в ледовом Дворце поселка Грамотеино, выполняя сжатую, сконцентрированную обстоятельствами программу технико-тактической подготовки. Также команда успела сыграть дома две товарищеские игры с одним из фаворитов группы — «Сибсельмашем-2», оставившие неплохое впечатление у меня. Вижу главное: ребята соскучились по игре.

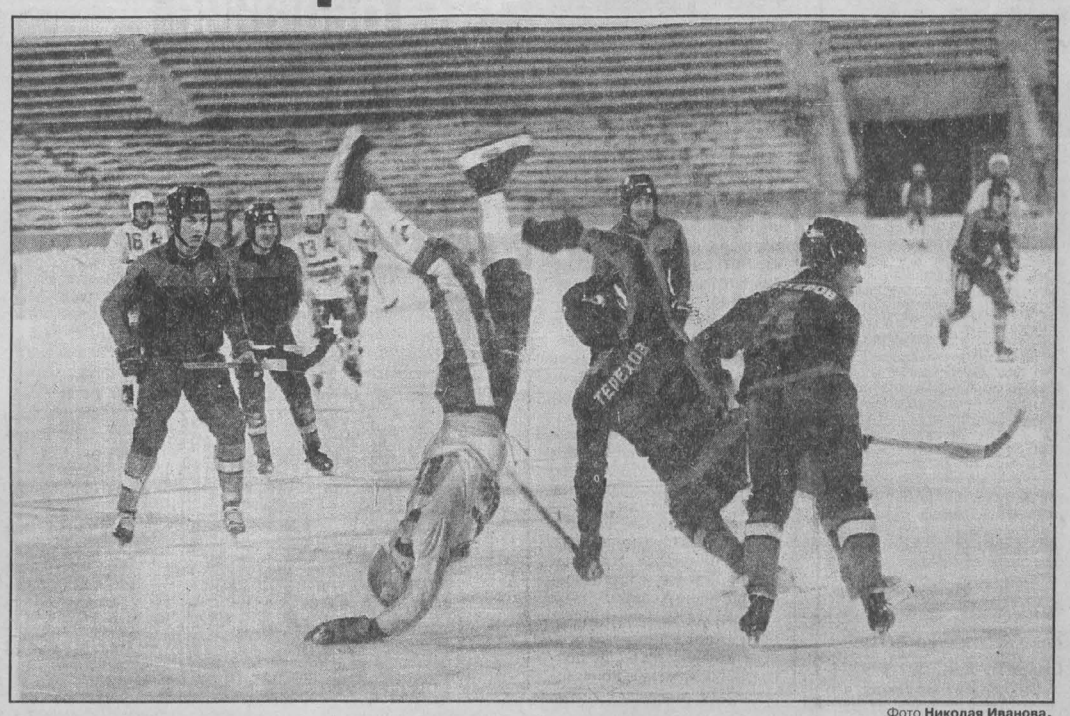

Фото **Николая Иванова.**

— Ну и наверняка вы уже поставили точку в проблеме формирования основного состава команды. Знаю, проблема эта отняла у руководства немало нервов.

— Как и у любого другого тренера: сегодня укомплектовать коллектив высококлассными игроками проблематично. Нет денег, а большинство местных детских хоккейных школ находится в упадке. Но у нас нынче некоторые проблески оптимизма есть.

Прежде всего, мы рады, что в клуб вернулся из «Кузбасса» многолетний капитан «Шахтера», опытнейший Андрей Юрин: откликнулся на просьбу команды помочь молодым ребятам обрести за сезон уверенность в себе, набраться игрового опыта. Надеемся, он вновь станет цементирующим игроком обороны, которую мы пока не можем назвать сильной составляющей клуба. Помощниками Андрея станут «бортовики», воспитанники ленинск-кузнецкой хоккейной школы Алексей Устьянцев и Константин Маврин. Прошлый сезон они отыграли уже в основном составе «Шахтера» и проявили себя с самой лучшей стороны. Ждем полной отдачи в игре в обороне и от двух братьев — кемеровчан Дмитрия и Алексея Федоровых. Их тоже не нужно представлять болельщикам команды, в которой они почти старожилы. И пусть в городе не живут, но относятся к спортивному режиму ответственно. И на поле всегда надежны, «держат удары» от любого соперника.

Не претерпела значительных изменений линия полузащиты. Единственное, перешел в «Забайкалец-Энергию» Евгений Трунев. Теперь место лидера займет воспитанник нашей школы Дмитрий Приезжих, а ассистировать ему будут Сергей Васильев и Павел Некрасов. Это игроки зрелого возраста, пережившие с командой самые тяжелые времена, но сохранившие волю к борьбе и стабильность в игре. Для молодежи такие примеры уважения к себе, к болельщикам очень важны.

— А вот линия нападения, по-моему, вызывает у тренеров куда больше опасений: забивает-то команда маловато...

— Острый дефицит нападающих испытывают все клубы первой лиги. Мы исходим из реальных возможностей. В этом сезоне я возлагаю особые надежды на перешедшего к нам из «Сибсельмаша» Юрия Волкова. Он обладает огромным опытом, видением игры, несколько лет отыграл в высшей лиге и много забил. Юрий поведет за собой воспитанников новосибирской хоккейной школы — яркой, своеобразной, как раз исповедующей атакующую игру — Михаила Бутаковского и Игоря Керимова, хорошо знакомых ленинсккузнечанам. Жаль, не было у них времени сыграться друг с другом, «набить руку», но это трио безусловно перспективное — будем ждать от них красивых голов!

Считаю, что свежую кровь в коллектив принесут и другие шестеро игроков «Сибсельмаша», всегда нас выручавшего. Новичками они будут только для горожан. Молодые ребята — уже двукратные чемпионы России среди юношей, причем последних двух лет. Так что сплав опыта и молодости должен дать «Шахтеру» шанс и возможность достойно смотреться в чемпионате.

— А если поконкретнее? В прошлом сезоне клуб занял третье место в группе. Как вы оцениваете этот результат? И на что нацелены в сезоне нынешнем?

— Результат, считаю, неплохой, учитывая, что мы перед сезоном льда не видели. В финал первенства не попали, но и мальчиками для битья не стали. На этот раз ставим четкую задачу пробиться в финальную пульку, где соберутся шесть лучших команд из всех групп. И там войти в тройку призеров.

— Вы считаете, сегодня интерес к русскому хоккею упал?

— Не упал, но внимания к нему стало, к сожалению, меньше. Держимся за счет выделенных по распоряжению горадминистрации угольных квот. Сегодня команда не могла бы существовать без помощи коллективов шахт имени С. М. Кирова, «Комсомолец», «Кольчугинская» и их первых руководителей, понимающих социальную значимость развития хоккея в городе. Мы этот кредит доверия должны оправдать и в нынешнем сезоне. Не ссылаясь ни на какие трудности.

Беседовал
Евгений НОСЫРЕВ,
корр. «Кузбасса».
Ленинск-Кузнецкий.

слово специалиста

Во имя грядущих побед

Как уже сообщалось, на ринге, установленном в спортивном зале Кемеровского авторемзавода, прошел третий областной турнир по боксу, посвященный памяти воинов-интернационалистов, погибших в Афганистане, и памяти ветерана кузбасского бокса Владимира Мамченко. Один из организаторов и главный судья этого турнира, арбитр международной категории, ветеран российского бокса Владимир КОЛЯКО говорит:

— Наш турнир — только звено в общей цепи соревнований, цель которых — популяризация бокса среди молодежи, развитие славных традиций кузбасской боксерской школы. Сегодня на земле Кузнецкой работает отряд отличных тренеров, которым по плечу подготовка спортсменов высочайшего класса, что не раз уже доказывалось на ринге. И сегодня упорно работают такие умелые тренеры, как заслуженный тренер СССР В. Курегешев, заслуженные тренеры России Ю. Айларов, Н. Кутловский, их коллеги К. Дубовцев, В. Белых, В. Невежин и многие-многие другие. Потому на каждом турнире происходит открытие новых талантливых юных бойцов.

Фото **Виктора Грызыхина.**

Так сложилось, что сегодня для развития спорта вообще и бокса в частности жизненно необходимо участие в организации и проведении соревнований заинтересованных в развитии спорта людей, которых мы сейчас называем спонсорами.

Так, например, наш турнир не мог бы состояться без самого активного участия в его подготовке Кемеровского городского совета семей военнослужащих, погибших в Афганистане (исполнительный директор И. Гусаров). Нам помогли многие организации и фирмы, такие как «Кузбассразрезуголь», «Торговый дом», АООТ «Кузбассмедтехника», ОАО «Монтажник», областной совет РОСТО, Кузбасское отделение Западно-Сибирской железной дороги...

Должен сказать, что с каждым годом активизируется работа федерации бокса Кузбасса «Ринг», — продолжает В. Коляко. — Федерация уже сегодня готова оказывать деятельную помощь тренерам в учебно-методической работе, содействовать пропаганде бокса в средствах массовой информации и, главное, организовывать турниры различного ранга. Мы надеемся, что вскоре в руководящую группу федерации войдут такие авторитетные люди, как начальник ГУВД Кемеровской области, генерал-лейтенант А. Виноградов (в прошлом — мастер спорта по боксу), как ревностный поклонник нашего вида спорта, генеральный директор «Кузбассразрезугля» Е. Резников. Я уверен, что их участие в нашей работе придаст особый вес делам федерации «Ринг».

Это особенно важно, потому что теперь в Кузбассе будут проводиться три (!) турнира класса «А». То есть соревнования, в которых победителям присваивается звание мастера спорта. Это ставший традиционным Всероссийский турнир на призы заслуженного мастера спорта СССР, первого из россиян чемпиона мира среди профессионалов Юрия Арбачакова. Это турнир в г. Новокузнецке памяти А. Павлова. И, наконец, статус класса «А» вот-вот будет присвоен юниорскому турниру памяти Героя Советского Союза М. Куюкова, который проводится в г. Междуреченске. Нельзя не сказать, что междуреченский турнир получил всероссийское признание благодаря особому вниманию к организации этих соревнований главы администрации города С. Щербакова, к слову, тоже в прошлом — боксера, кандидата в мастера спорта.

Я верю, что в Кузбассе не только были и есть отличные мастера ринга, но подрастает среди юных боксеров их надежная смена. И залог будущих успехов на всероссийском и международном ринге наших земляков — это бесспорное наличие высококлассных специалистов — тренеров и судей, это неослабное внимание к боксу со стороны областного департамента физкультуры, спорта и туризма. И, наконец, к счастью, все больше становится в области влиятельных людей, руководителей предприятий и фирм, которым небезразличен наш мужественный вид спорта.

Значит, будем ждать новых громких побед воспитанников известной далеко за пределами Сибири кузбасской школы бокса!

Записал **Илья ЛЯХОВ.**

Незнакомый сибирский город Кемерово был для выпускницы Крымского медицинского института Марии Колчановой всего лишь точкой на карте. Городу еще предстояло стать ее судьбой. Она еще не знала людей, ради здоровья которых будет работать...

юбилей

Будь здоров, спортсмен!

Врач лечебной физкультуры областной больницы — значится первая запись в ее трудовой книжке. В Симферополе с увлечением занималась спортивной гимнастикой, имела первый разряд, успешно выступала в областных соревнованиях. Поэтому, когда приехала, чуть ли не сразу задала вопрос: «А у вас здесь где-нибудь занимаются спортивной гимнастикой?» И узнав, что на первой Стахановской в спортивной школе молодежи есть такая секция, пошла туда. По привычке прихватывала с собой на тренировки фонендоскоп и нехитрый прибор для измерения давления. Ведь тренировка — повышенная нагрузка на организм, а потому спортсмену требуется и совет, и контроль.

Вскоре Колчанову, которая добровольно заботилась о здоровье гимнастов, и признали, и полюбили. Не только за ценные советы... Еще за искреннее, явно переходившее границы служебной инструкции желание помочь.

И поэтому когда в облздрав пришел приказ о создании врачебно-физкультурных диспансеров, вопрос о том, кто этим займется, решился сам собой — конечно, Колчанова.

Пятьдесят лет назад, в 1949-м, и появился у нас в области первый врачебно-физкультурный диспансер. Сначала помещался он в здании первой поликлиники Заводского района. Потом перекочевал в спортивную школу, в ГРЭС, где прием приходилось вести прямо на сцене, которая вечером превращалась в концертную площадку.

Характера Марии Васильевне Колчановой не занимать. Как главный врач диспансера побывала она во многих солидных кабинетах, объясняя их хозяевам, как важен союз спорта с медициной. Не сразу, но пошли навстречу — предоставили диспансеру часть первого этажа горного института, а затем здание бывшего облздравотдела по улице Весенней, где он сейчас располагается.

С благодарностью называет Мария Васильевна имена своих помощников — Раисы Александровны Романенко, которая потом проработала 26 лет главным врачом, медсестер Марии Филипповны Красавиной и Александры Ивановны Гореликовой.

Появился первый диспансер, а хлопот не убавилось. Надо было организовывать диспансеры по области. Юрга, Прокопьевск, Киселевск, Ленинск-Кузнецкий — к 1978 году их было уже 11, и Кемеровская область при подведении итогов российским Министерством здравоохранения занимает второе место после Московской области. Увеличивается число кабинетов лечебной физкультуры, кабинетов врачебного контроля, копит опыт практика врачебно-педагогического наблюдения за спортсменами. Архивные таблицы подсчетов подтверждают: в 1949 году врачами спортивной медицины обслужено 42 соревнования, а в 1979-м — уже 2635.

Идем с Марией Васильевной по тесному коридорчику диспансера. Время будто остановилось — словно и не уходила она на пенсию после 45 лет трудового стажа, а просто пришла в свое здание, на свою работу — так улыбчивы с ней люди — и молодые, и пожилые, так рады пообщаться, будто возвращая ей ту искренность, с которой всегда относилась к работе она сама.

Входим в кабинет заведующего отделением врачебного контроля Эльзы Николаевны Куценко.

— Моя преемница. Тоже бокс курирует... 32 года в диспансере работает.

Из короткой беседы ясно главное — цели и назначение врачебно-физкультурного диспансера за пятьдесят лет не изменились — общение врача и спортсмена начинается с медицинского осмотра. Важно определить состояние здоровья и степень тренированности, чтобы в единственно нужный момент уловить тот «порог», за которым начинается переутомление, а значит, возможен срыв адаптационных механизмов организма. Многочисленные графики и таблицы, итоги наблюдений за состоянием спортсмена — в помощь врачу спортивной медицины для своевременных выводов.

— А если такой срыв все-таки произошел?

— Тогда рекомендуем восстановительное лечение. Прежде всего, конечно, снизить тренировочный ритм, — говорит Эльза Николаевна. — Хотя резко бросать тренировки тоже опасно для организма, все равно что поезд на полном ходу остановить...

Первейшее значение в восстановлении сил и энергии медики по-прежнему признают за витаминами. А потому апельсин, лимон, шиповник, богатые витамином «С», — лучшие помощники в восстановлении сил.

По сути, высокие достижения в большом спорте — результат тройственного союза: спортсмен, тренер, врач спортивной медицины.

Разговариваем с главным врачом областного врачебно-физкультурного диспансера Николаем Сергеевичем Виноградовым. Он называет имена людей, отработавших в диспансере не один десяток лет и не менявших свое отношение к работе в зависимости от того, как менялось время и ее условия. Это заведующие отделениями Эльза Николаевна Куценко и Марина Витальевна Иванова, инструктор лечебной физкультуры Тамара Сергеевна Фокина, медсестра физиотерапевтического отделения Тамара Ивановна Боровская, медсестры Людмила Ивановна Ильященко и Таисия Михайловна Веселова. 19 специалистов, в том числе невропатолог, терапевт, окулист, хирург, работают в диспансере. За десять месяцев текущего года зарегистрировано 45 тысяч посещений. Специализированные детско-юношеские школы олимпийского резерва, студенты вузов, техникумов, ПТУ, занимающиеся в спортивных секциях, спортфак Кемеровского университета, спортсмены школы высшего спортивного мастерства — более четырех тысяч персональных карточек на учете в регистратуре.

В юбилей принято говорить о достижениях. Они — в людях. В таких, как Мария Васильевна Колчанова и ее преемники.

Более чем скромна сегодня зарплата сотрудников областного врачебно-физкультурного диспансера. На втором этаже начиная с июля идет ремонт. О том, что здание с солидным стажем, говорит и полуразобранная крыша. Ни на что не сетуют в диспансере. Только невольно сопоставляют:

— После войны государство нашло средства, чтобы открывать по стране диспансеры. А что же сейчас? Как быть с финансированием для приобретения необходимой аппаратуры? С нехваткой лечебных препаратов?

Значит, все держится на людях? На их терпении и надежде? Есть продолжатели дела, которое начинала когда-то Мария Васильевна Колчанова и ее коллеги.

Сил и успехов!

Валентина ДМИТРИЕВА.

НА СНИМКЕ: Мария Васильевна Колчанова (1949 год).
Фото **Юрия Юрьева и из семейного архива.**

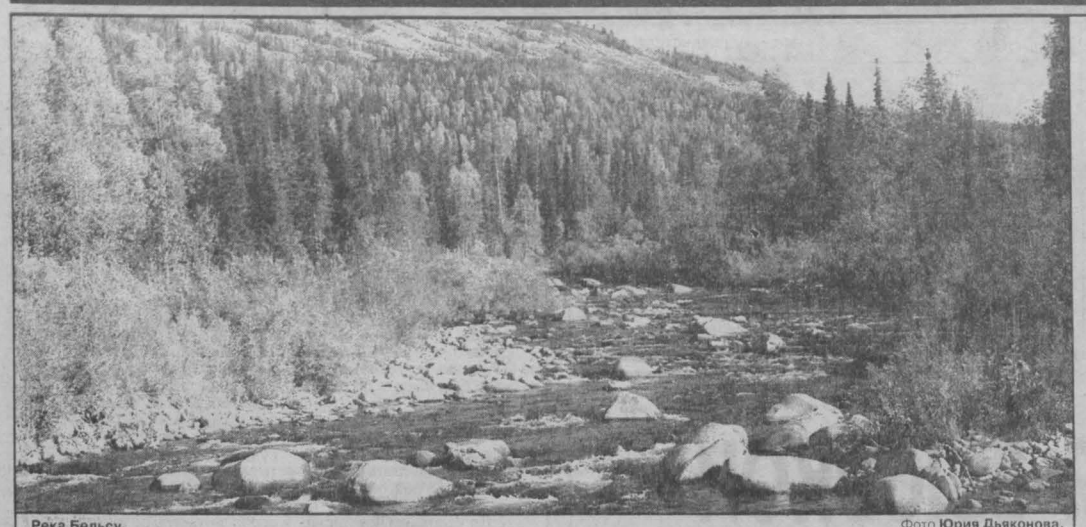

Река Бельсу. Фото Юрия Дьяконова.

конкурс сочинений

Кузбасс в 21-м веке

По инициативе депутата Государственной думы РФ Нины Останиной среди студентов и школьников нашей области объявлен конкурс сочинений «Кузбасс в 21-м веке». Напомним его тему: каким видит юное поколение родной Кузбасс в будущем, как изменится общество и человек, что ждать детям от нового века. «Кузбасс» уже публиковал сочинения, поступившие на конкурс. Продолжаем знакомство с работами участников конкурса.

Машина времени, или Путешествие в 21-й век

Мой друг изобрел машину времени.

Я расскажу вам, как побывал с помощью этого хитрого изобретения в будущем...

Мой приятель нажимает несколько ярких кнопок, и поток неведомой силы приподнимает меня от пола и куда-то мчит. Но что это? Я на своей знакомой улице, заворачиваю за угол и вижу — вместо привычной серой пятиэтажки бело-голубое, обтекаемой формы здание. Оборачиваюсь — целая улица таких же сказочных домов. Но... где автомобили? Что-то около дома нет ни одной машины? Хотя нет, одну вижу. Но... почему она без колес? Вот из дома вышел человек, сел в машину, и она бесшумно поднялась в воздух, плавно огибая крыши бело-голубых дворцов. Странно, а где же выхлопные газы? Похоже, изобретено какое-то новое горючее, распространяющее запах свежей сирени и благоухающих роз...

Прогулявшись по городу, я почувствовал обыкновенный голод. Но что я смогу купить? Разве что хлеб или жевательную резинку? Зайдя в магазин, я нигде не увидел продавцов, однако чей-то доброжелательный голос тут же спросил: «Какую вы желаете сделать покупку?» — и передо мной загорелось табло с названиями вкуснейших продуктов и сладостей с указанием цены. К радости, я обнаружил, что цены в магазине будущего необычайно низкие. Я набрал всякой всячины и еще держал в руке непотраченные три рубля.

Где бы остановиться? Позвонить в гостиницу? Вместо телефонов на улицах стояли умные компьютеры. Один из них тут же вызвал мне такси. Машина взмыла в воздух. Я был поражен зрелищем, которое открылось моему взору. В городе не чадили заводские трубы, он утопал в зелени и цветах...

В гостинице я набрал номер телефона моего друга-изобретателя. К счастью, он ответил мне из нашего сегодняшнего настоящего и, конечно, был рад, что его изобретение помогло мне увидеть будущее.

Побывав в городе будущего, я понял, что его люди живут в мире и согласии, позабыв про болезни, войны, наркоманию, алкоголь и сигаретный дым. С преступностью покончено. Со всеми, кто был врагами, заключен мир. Радость и счастье поселились в людских домах и отражались в улыбках и взглядах людей...

Однако надо было возвращаться в мое время. Ведь прекрасное будущее не приходит само. Его можно приблизить только своими делами и поступками.

Денис ПОЧЕКУТОВ.
Междуреченск.

Живи, родник, живи!

Я родилась и выросла в сельской глубинке, в глухом таежном уголке Кузбасса. Но разве не большая часть России родом из глубинки и черпает из нее, словно из родника, живительные жизненные силы?

Нет ничего прекраснее, чем заглянуть в будущее. Но возможно ли оно без памяти о прошлом, без способности извлекать из прошлых неверных шагов хоть какие-то уроки?

Листаю странички музейных архивов. Год 1931-й. Мой родной Ижморский район. Посевная площадь 33854 га, из них 4452 — колхозной. Лошадей — почти 7 тысяч голов, крупного рогатого скота — свыше 11 тысяч, овец — 1600. Государству сдано картофеля 11 тысяч тонн, капусты — 800 тонн, моркови, свеклы и прочей огородной продукции — 7,5 тысячи тонн. Хлебозаготовки составили 19 тысяч тонн. На территории района действовали ремонтные мастерские, мельницы, маслобойки, пимокатные мастерские, кожевенный завод.

Год 1939-й. В районе 27 колхозов, 116 молочно-товарных ферм, 116 овце- и 65 свиноводческих ферм. Промышленность: 264 предприятия, из них 46 кооперативных.

Годы 80-е. Колхозы и совхозы имеют современное земледелие и животноводство. В районе несколько доярок-трехтысячниц, механизаторы района ежегодно отмечаются в числе победителей по уборке урожая. В хозяйствах внедряется звеньевая система, бригадный подряд, диагностирование и техобслуживание машинно-тракторного парка.

Год 1999-й. Совхозы и колхозы разорены, пришло в упадок земледелие и животноводство. Снизилась урожайность и надои. Ни на что нет денег — ни на технику, ни на строительство, ни на зарплату.

Тяжело и разрушительно прошлись по моей родной земле эксперименты «архитекторов» недавних перемен. На первый взгляд, все по-прежнему. Так же буйно цветет летом луговое разнотравье, и в безбрежной синеве заливается жаворонок, спеет золотой колос и рдеют гроздья рябин по осени, синеет дальняя тайга под роскошной снеговой шапкой зимой. Так же, как и все долгие-долгие годы своего существования, говорлив и звонок дающий людям силу и радость родник... Но придирчивый взгляд видит и то, что порушено и поражает забвением. И сердце отзывается болью и тревогой за будущее этого края. И думаешь, что надо сделать, чтобы жизнь людей на этой земле стала лучше. Пока мы школьники. Но от того, чему и как научимся в школе, зависит, насколько осознанно вступим во взрослую жизнь. В нашей ижморской школе уже второй год работает школьный парламент. На первый взгляд, школьный парламент — только деловая игра. Но ведь уже через несколько лет каждый из нас будет участником реальной жизни, а значит, окажется причастен к решению проблем.

А пока мы решаем, по возможности, проблемы наши, школьные. Например, на вырученные от проведения школьных дискотек деньги покупаем для всей школы фломастеры, альбомы, ватман, призы к праздникам. Есть у нас и ближайшие конкретные планы. Чтобы школьные вечера проходили под хорошую музыку, мечтаем приобрести для школы аппаратуру. Правда, возможности пока такой нет. Не смогли нам помочь в приобретении музыкальной аппаратуры и в районе. Но всякая полезная мечта когда-нибудь сбывается. В это мы верим. Так же как и в то, что в нашем районе снова станут работать предприятия, поднимется сельское хозяйство. И люди завтрашнего дня будут трудиться, растить детей, читать хорошие книги и петь песни. Лишь бы был жив наш родник у дороги. Лишь бы не иссяк родник людских сил, надежды и веры.

Юля СТАРКОВА.
Ижморский.

Край мой любимый

Меня зовут Максим. Родители мои живут отдельно, а я — с бабушкой, которая меня опекает. Учусь я в 7-м классе. Вот уже 13 лет со дня своего рождения живу в городе, который мне очень нравится, — в Прокопьевске. Я люблю свой шахтерский край — Кузбасс и хочу здесь прожить всю свою жизнь. Мечтаю, чтобы Кузбасс в 21-м веке стал красивее, а людям бы жилось лучше. Сегодня угольная пыль, сажа, отходы производства загрязняют наши города, губят деревья и животных, подрывают здоровье людей. Кузбасс будущего видится мне цветущим краем с прозрачными реками, полными рыбы, густыми лесами, цветочными полянами... В городах — зеленые скверы и фонтаны, возле которых играют дети.

Пусть из 21-го века уйдет такой ужас, как война и преступность. Люди будущего должны иметь работу, дом, семью и жить по совести в добром мире со всеми.

Максим ПОПОВ.
Прокопьевск.

Не собираюсь сидеть сложа руки

Ни для кого не секрет, что наша страна переживает трудные времена. Разве это справедливо, когда хорошо живет не тот, кто трудится, а тот, кто ворует и совершает другие преступления?

И если жизнь в стране никак нельзя изменить к лучшему без участия правительства, то у нас в Кузбассе неужели нельзя ради пенсионеров снизить цены на хлеб и молоко? Или — повысить пожилым людям, по возможности, пенсию?

Хорошо бы в ближайшем будущем построить асфальтированные дороги, чтобы в жару люди не задыхались от пыли, а в осеннюю и весеннюю распутицу не увязали машины на бездорожье.

В школах будущего станет интереснее, если в них ввести предметы информатики, аудиопрослушивания и видеопросмотра, оборудовать классы компьютерами.

Сама я не собираюсь сидеть сложа руки. Получив образование, займусь малым бизнесом или открою свою частную школу. В будущем у людей должны быть условия и для работы, и для отдыха. И пусть не станет, наконец, долгов по зарплате.

Никто не знает точно, что нас ждет в будущем. Но люди, заглядывая в него, хотят верить, что будет лучше.

Юля БУЛАВСКАЯ.
Киселевск.

Звездный прогноз с 29 ноября по 5 декабря

ВОДОЛЕИ, важное решение за вами!

ОВНЫ получат новые предложения работы по профессии на очень выгодных условиях. Никто не будет пытаться добиться от вас изменения избранного вами стиля жизни. После 20-го числа на первый план выйдут домашние заботы. Сохраняйте спокойствие и не позволяйте никому спровоцировать вас на серьезный спор. Ваша половина будет соглашаться с каждым вашим решением.

ТЕЛЬЦОВ ждет весьма благоприятная в финансовом плане неделя. Если вы работаете, можете рассчитывать на продвижение по службе, серьезное повышение заработной платы. Совместное предприятие может пострадать от недопонимания между партнерами. Обмен резкими словами лишь усугубит положение. Но через несколько дней вам удастся преодолеть трудности и все вернется на круги своя.

БЛИЗНЕЦАМ лучше не пускаться на этой неделе в новые предприятия и довольствоваться своей обычной работой. На первый план выйдут культурные мероприятия. Некоторым из вас, вполне возможно, придется впервые в жизни выступить на публичной встрече. Работающие могут столкнуться с проблемами ухудшения самочувствия, но гимнастика и правильное питание позволят вам сохранить хорошую физическую форму.

РАКАМ нужно, не задумываясь, принимать предложение новой работы за границей. Работающих ждет полное согласие с коллегами и начальством. В личной жизни вам представится множество возможностей установления любовной связи или дружеских отношений с человеком, к которому вы питаете давнюю привязанность. Женатых ждет приятное и трогательное общение в семье.

ЛЬВАМ терпеливая работа и настойчивость в достижении цели принесут долгожданный, хотя и не мгновенный, успех. Этот период весьма благоприятствует новым начинаниям. Впрочем, серьезной отдачи следует ждать в достаточно отдаленном будущем. Замужние и женатые начнут строить планы организации предстоящих праздников, которых вы с нетерпением ждете.

ДЕВАМ представится возможность привести в порядок свои дела. Ваши отношения с начальством на работе должны серьезно улучшиться. Вы даже можете получить внеочередную денежную премию. Между возлюбленными установятся еще более тесные отношения. В семье вас будут все настойчивее убеждать выйти замуж или жениться.

От **ВЕСОВ** максимальной отдачи может потребовать работа. Вам удастся своевременно решить поставленные задачи лишь в случае вашего личного участия в них. В финансовом плане неделя будет удачной. В семье все будет хорошо. Молодым, вступившим недавно в романтические отношения, они скорее всего покажутся чрезмерно обременительными.

СКОРПИОНЫ, если приложат определенные усилия и проявят достаточную изобретательность, устранят все препятствия на пути успеха в своей служебной деятельности. Некоторым из вас, возможно, придется оставить свое место из-за конфликта с начальством. Уходите, пока вас не постигло физическое или моральное унижение. Замужние и женатые могут рассчитывать на полное понимание сложившихся обстоятельств своей половиной.

СТРЕЛЬЦЫ, задумавшие в последнее время новую операцию, успешно доведут ее до конца и своевременно получат причитающееся вознаграждение. Ваш брак может показаться вам чрезмерно скучным, а роман - утомительным, но виноваты в этом будете только вы сами. Попытайтесь проводить побольше времени дома или с предметом своего увлечения, и все встанет на свои места.

КОЗЕРОГОВ на этой неделе будут окружать эгоисты и проходимцы, озабоченные лишь тем, как повыгоднее использовать ваше положение. Это может бросить тень на вашу репутацию. Проявите осторожность. Вас ждут чувственные романтические приключения, но вступление в близкие отношения с предметом вашего увлечения будет зависеть не от вас.

ВОДОЛЕИ должны принять важное решение, которое может отразиться на всей вашей карьере. Если вы добиваетесь финансовой независимости, вы успешно решите эту задачу. Ваши любовные дела будут складываться наилучшим образом - вы можете рассчитывать на полное понимание. Если же вы ни с кем не связаны, вас ждет весьма интересная встреча с далеко идущими последствиями.

РЫБАМ предстоит утомительная работа, которая принесет вам денежную отдачу лишь по прошествии определенного времени. Предпринимателям не следует проявлять излишней поспешности, так как правительство готовит некие нововведения. Личная жизнь будет для вас источником силы и вдохновения.

Рис. Вячеслава Шилова.

картинки из жизни

Гамма на новый лад

12-летняя пианистка, учащаяся детской музыкальной школы, разучивала гаммы. «До-ре-ми..., до-ре-ми...» — напевала она, ударяя по клавишам. Более часа занималась девочка, тщательно прорабатывая трудные места, а ее младшая сестра, 4-х летняя Светланка, в это время в соседней комнате играла со своими куклами.

Старшая закончила репетицию, ушла в школу, а младшая стала играть в «концерт». Собрала все игрушки: кукол, медвежат, котят, тигрят, собачек и зайцев, усадила их на диване в один ряд и, выступая перед сей почтенной публикой, громко и отчетливо исполнила гамму: «Ду-ра ми-лая си!»

А где твой «Пах-пах»?

Отец пришел в детский сад за трехлетним сыном. Мальчик быстро собрался и выбежал навстречу. Родитель, окинув взглядом сына, строго спросил: «А где твой «пах-пах»?»

— «Пах-пах»? — не понял сынишка.

— «Пах-пах», «пах-пах», — начиная сердиться, ответил отец.

Обстановка накалялась. Папа требовал , сын недоумевал.

— Пистолет? — не то сыну, не то отцу, полушепотом подсказала воспитательница.

— А, пистолет! — воскликнул мальчик, бросился к своей кабинке и достал новенькую, очень дорогую игрушку.

— Не оставляй его здесь, — немного успокоившись, строго сказал отец.

Гляди в оба

Мать сидела на диване, а пятилетняя дочь на импровизированной сцене показывала концерт.

Юная артистка в трусиках, босиком и в ярком цветастом платке, наброшенном на плечи и завязанном на шее крупным узлом, задорно исполняла лихой африканский танец. Девочка прыгала поочередно то на правой, то на левой ноге.

Мать засмотрелась на тонкие ручонки дочери, на ее худенькие плечики, время от времени проглядывающие из-под соскальзывающего с них платка.

— Какая она у нас дробненькая, — подумалось ей, — дочурке нужна высококалорийная пища.

Грустные мысли женщины прервал сердитый голос танцовщицы: «На ноги смотри!» Мать опустила взгляд на прыгающие ноги дочери, но через минуту тот же недовольный голосок потребовал: «На руки смотри!». Уже улыбаясь, мать подняла глаза на руки артистки.

Через несколько мгновений дочь с досадой прервала танец и раздраженно заявила: «Ну у тебя же два глаза!».

Фото **Федора Баранова**
Татьяна БЕЛОУСОВА.

ИНФОРМАЦИЯ ДЛЯ ВАС

Тел. 52-02-10.

Все товары и услуги подлежат обязательной сертификации.

В связи с введением в действие печати ОАО «Кузнецкий металлургический комбинат нового образца печать прежнего образца признается недействительной с 25.11.99 г.

С. БЕЛОГУР,
временный управляющий ОАО «КМК».

ПРОДАЮТ

«ГАЗ-3307» (термобудка) 1994 г. вып., «ГАЗ-3307» (бортовой) 1992 г. вып., «КаВЗ» 1993 г. вып., «МАЗ» (автокран) 1989 г. вып., «ГАЗ-53» (будка) 1992 г. вып. Тел. 21-53-97, вечером.

Кирпич М-150 — 6 тыс. штук. Тел. 55-38-36.

Квартиру по пр. Октябрьскому, 38 а (86/56/9 кв. м, 7-й этаж). Первичное жилье. Тел. 25-81-25.

РАЗНОЕ

18 марта международная выставка кошек «АССОЛЮКС». До нового года — льготная регистрация. Тел. 28-04-07, 73-17-24, 31-51-59.

Грузоперевозки на а/м «КамАЗ», «ЗИЛ», «ГАЗ», «ГАЗель», «Мазда» по городу, в Новосибирск и дальше, 1-20 тонн. Срочно и по разумным расценкам. Тел. 31-10-61, круглосуточно. (Лицензии № 758, 5975, 111, 8183 РТИ).

ИЩЕТ РАБОТУ

Молодой свободноопределяющийся демобилизованный человек из «Белых медведей» устроится водителем (категории В, С, плюс опыт работы) на нормально оплачиваемую работу. Тел. 52-28-66, пейджер 35-10-10, абонент 4518.

ПРИГЛАШАЮТ НА РАБОТУ

Отдел кадров КОАО «Азот» срочно опытных инженеров — химиков-технологов и инженеров — химиков-механиков крупнотоннажных агрегатов (мужчин до 40 лет) на должности: мастер по ремонту, механик, начальник смены с оплатой труда на условиях контракта. Заработная плата выплачивается без задержек. Обращаться в отдел кадров «Азота». Справки по тел. 22-02-44, 22-02-54.

ЗАО «Мастер-Свет» — начальника производства. Предприятие занимается электромонтажом осветительной и звуковой театральной техники и оборудования в театрах, концертных залах; на открытых площадках, новогодних елках и т. д. Требования: молодого, энергичного мужчину, специальное образование (инженер-электрик), без вредных привычек, знание смет, чертежей, организаторские способности, умение общаться с людьми. Условия: работа связана с краткосрочными командировками по региону Сибири. Тел. для справок 36-73-76.

ЗАО «Мастер-Свет» — продавца непродовольственных товаров (без вредных привычек) на неполный рабочий день. Оплата 20 рублей в день без задержки. Тел. для справок 36-73-76.

«Кузбасский компьютерный центр» — курьера. Адрес: ул. Красноармейская, 144. Тел. 23-23-15.

Организация — менеджера в медицинскую фирму. Тел. 23-40-83, 28-46-28.

Организация — менеджера для работы в угольном отделе. Тел. 23-40-83.

Пилорамщика. Раб. тел. 4-29-64.

Администрация г. Кемерово, Кемеровский городской Совет народных депутатов выражают глубокое соболезнование начальнику территориального управления Ленинского района Сергею Николаевичу Прокопьеву в связи с безвременной кончиной его супруги

ЛЮДМИЛЫ ИОСИФОВНЫ.

КОМПАНИЯ Мега

ГАРАНТ

Кузбасса

Кузбасса

Коммерческие предложения и реклама по материалам газет

ПРЕДСТАВЛЯЕТ
спектр информационных услуг

1. Устанавливаем и сопровождаем правовую систему *"Гарант"* — все законодательство на Вашем компьютере.

2. Размещаем информацию о Ваших товарах и услугах в электронном справочнике на СД *"Торгово-промышленный комплекс Кузбасса"*. Продаем свежий выпуск — **5000 фирм - пресса: нормативные документы + более 10000 коммерческих предложений.**

3. Размещаем информацию о Вашей организации на *Интернет-сервере "Экономика и жизнь Кузбасса"* http://www.mega.kemerovo.su

4. Клиентам Компании **БЕСПЛАТНО** предлагается Информационный электронный продукт *"Коммерческие предложения и реклама по материалам периодической печати"*: Быстрый контекстный поиск товаров и услуг по рекламным объявлениям газет Кузбасса.

ЗАО Компания "Мега" 650099, г.Кемерово, ул.Ноградская, 3, оф. 70а; тел (384-2) 362906, 253277, т/факс 366201

Дорогие кузбассовцы!

Делайте подарки своим родным, близким, любимым!

Тем, кому вы не сможете вручить их сами — это сделает почта. Вам только необходимо прийти в любое отделение почтовой связи и отправить перевод на сумму подарка.

В назначенный вами день, по вашему желанию адресату, проживающему в нашей области, доставят цветы, конфеты, шампанское, мягкую игрушку.

Ждем вас!

27 и 28 ноября
ТЕАТР КУКОЛ. 28 ноября. Спектакль МАЛЕНЬКАЯ ФЕЯ. Начало в 12 и 14 час

ЦИРК. Последние два дня гастролей новой программы «Русский медведь». Начало представлений в субботу, воскресенье — в 12 и 16 час.

ДОМ КИНО «МОСКВА». Большой зал. Смотрите в лучшем кинотеатре города — Доме кино «Москва» в системе объемного звучания «Долби» премьеру американского боевика РАСПЛАТА (12, 14-30, 17, 20). В главной роли — обладатель «Оскара» Мэл Гибсон. **Малый зал.** Авантюрная комедия ШАЛЬНЫЕ ДЕНЬГИ (13,15, 17, 19). Один неверный шаг мог превратить донельзя смешные приключения в крайне трагические. Но они нашли выход из невероятных ситуаций.

«АВРОРА». ЗВЕЗДНЫЕ ВОЙНЫ: ЭПИЗОД 1. СКРЫТАЯ УГРОЗА (13, 15, 17, 19).

«КОСМОС». Английская версия романа ОНЕГИН (14, 18). Криминальная драма ОХРАННИК ДЛЯ ДОЧЕРИ (16, 20). ПАРК ЮРСКОГО ПЕРИОДА-2 (15, 17-15, 19-30).

29 ноября
ДОМ КИНО «МОСКВА». Большой зал. Смотрите в лучшем кинотеатре города — Доме кино «Москва» в системе объемного звучания «Долби» только две недели премьеру до жути смешного фильма о приключениях международного Человека-загадки ОСТИН ПАУЭРС-2: ШПИОН, КОТОРЫЙ МЕНЯ СОБЛАЗНИЛ (12, 16, 18, 20) -- детям до 16 лет смотреть не рекомендуется. Смотрите в системе объемного звучания «Долби» очаровательную историю о потрясающих приключениях юной принцессы АНАСТАСИЯ (14). **Малый зал.** Борьба с террористами, кровавые схватки, смертельные трюки в остросюжетном боевике ЧЕРНЫЕ БЕРЕТЫ (13, 15, 17, 19). Режиссер Виктор Доценко («По прозвищу Зверь», «Тринадцатого уничтожить»).

«АВРОРА». Фильм ужасов по роману Д. Стикли ВАМПИРЫ (13, 15, 17,19).

«КОСМОС». Криминальная драма (США) ОХРАННИК ДЛЯ ДОЧЕРИ (15-30, 17-15, 19). Возрастное ограничение 16 лет. Боевик КАРТЫ, ДЕНЬГИ, ДВА СТВОЛА (США) (16, 18, 20).

Зам. главного редактора В. А. КАЧИН.

Газета «Кузбасс» учреждена администрацией Кемеровской области и журналистским коллективом редакции. Зарегистрирована Омской региональной инспекцией по защите свободы печати и массовой информации 27.01.94 г., свидетельство о регистрации №54.
Мнение редакции не всегда совпадает с мнением авторов.

АДРЕС РЕДАКЦИИ: 650630, г. Кемерово, пр. Октябрьский, 28.
Электронный адрес: news@knews.kuzbass.net
СПРАВКИ: по рекламе — 52-25-23; по письмам — 52-38-23; по редакции — 52-32-74.
Собственные корреспонденты: в Новокузнецке — 45-99-62, Прокопьевске — 93-2-58, Ленинске-Кузнецком — 7-88-24, Мысках — 2-18-66, Яе — 2-13-67, Анжеро-Судженске 2-99-94.
Телефакс 52-12-10.

Газета является участником процесса по формированию единого информационного пространства. Материалы газеты, в том числе коммерческие предложения и реклама, размещаются в системах поиска Интернет и информационных продуктах компании «Мега».

Время подписания номера в печать по графику 20.00. Сдан в печать 19.35. Объем 2 п.л. Печать высокая.

Тиражи во вторник, субботу — 33769 (индексы 51901, 31029); четверг — 56839 (индексы 51901, 31029, 31023); среду, пятницу — 27707 (индекс 51901).
Газета набрана и сверстана на компьютерном комплексе газеты «Кузбасс».
По вопросам качества печати звонить по тел. 52-03-34.
Типография издательства «Кузбасс»: 650630, г. Кемерово, пр. Октябрьский, 28. Заказ № 226.