206 (22485)
29 ОКТЯБРЯ 1999 г.,
ПЯТНИЦА
Цена свободная.

502 540

ОБЛАСТНАЯ МАССОВАЯ ГАЗЕТА

Кузбасс

Издается
с 7 января 1922 года.

Кемеровская областная научная библиотека
Газетно-журнальный фонд

НОВОСТИ

По сообщениям корр. «Кузбасса», пресс-службы АКО.

Терроризм не имеет национальности

Губернатор А. Г. Тулеев направил телеграмму президенту Армении Р. С. Кочаряну, в которой выразил соболезнование по поводу трагической гибели премьер-министра В. Саркисяна, спикера парламента К. Демирчяна, вице-спикера Ю. Бахшяна и министра по оперативным вопросам Л. Петросяна, которые были расстреляны террористами в здании парламента Армении.

В телеграмме подчеркивается, что терроризм не имеет гражданства и вероисповедания.

От бандита с приветом

Вчера в редакциях областного радио, городского радио Новокузнецка и студии «Апекс-ТВ» раздался телефонный звонок.

Звонивший не представился, однако многозначительным тоном передал «привет от Салмана Радуева». Как сообщила пресс-службе директор областного дома радио Т. В. Алиева, «от такого привета стало не по себе. Ведь всем хорошо известна деятельность этого чеченского террориста». Информация о странных звонках, на всякий случай, передана в спецслужбы.

Первый из 84

В Минтопэнерго подведены итоги прошедшего учебного года ведомственных учебных заведений.

Первое место среди 84 учебных заведений за 1998-1999 год присуждено Томусинскому энергетическому техникуму. А его методический кабинет вошел в пятерку лучших в Кемеровской области.

О главном

Сегодня в малом зале облдминистрации состоится очередное заседание совета старейшин.

На рассмотрение выносится вопрос «О проблемах угольной промышленности Кузбасса». Докладчик — Герой Социалистического Труда, ветеран труда, заслуженный шахтер Российской Федерации В. П. Романов. Начало в 11 часов.

к Дню автомобилиста

Пусть повезет тому, кто везет

Аккуратная оградка, ровные дорожки асфальта на территории, ухоженные здания... Во всем видна хозяйская рука.

Ленинск-Кузнецкая автоколонна №1337 — предприятие своеобразное. Несколько лет назад, чтобы сократить расходы, слились три предприятия: таксопарк, грузовое и автобусное хозяйства. Идея себя оправдала — самое крупное предприятие в системе «Кузбассавтотранса» выжило. Здесь заняты 750 человек, парк насчитывает 270 автомашин. Только за девять месяцев этого года работники автоколонны обслужили 24 млн. 421 тыс. пассажиров, перевезли 115 тыс. тонн груза, выполнив план по доходам на 116 процентов. Предприятие развивается. Построены новые гаражи, реконструирован столярный цех, благоустроена прилегающая территория.

Конечно, не обошли автоколонну и проблемы. Ощутимо сказался топливный кризис. Сейчас здесь расходы на бензин в два раза превышают доходы от перевозок. Областной бюджет, в свою очередь, недодает около 40 процентов. В результате на предприятии, которое доселе аккуратно рассчитывалось со своими рабочими, уже три месяца не выдается заработная плата.

Однако, по словам директора автоколонны С. И. Голошумова, рук они не опускают и на помощь государства особо не рассчитывают. Пути выхода из кризиса ищут сами: организуют коммерческие маршруты, сокращают маршруты невостребованные...

Предприятие строит планы на будущее: обязательная выплата зарплаты, строительство современной столовой, реконструкция душевой с бассейном для рабочих и авторемонтной мастерской. Мечтают и о сквере у дверей предприятия.

Оптимизм директора разделяют и рабочие. Н. Д. Котляр и М. Т. Денисов, ветераны предприятия, проработавшие здесь почти по 40 лет, говорят: «Мы видели и худшие времена. Но предприятие выжило. Думаем, что и сейчас все наладится...»

Наталья НАЗАРЕНКО.

НА СНИМКАХ: Николай Данилович Котляр, ветеран предприятия, отдавший ему четыре десятка лет; Сергей Иванович Голошумов, директор; автобус выходит на маршрут.

Фото **Юрия Юрьева.**
Ленинск-Кузнецкий.

сессия областного Совета

Голос снизу. А сверху?

Минутой молчания депутаты почтили память Героя Социалистического Труда, председателя колхоза «Вперед» Новокузнецкого района, многолетнего депутата областного Совета прежних созывов Михаила Павловича Сметанникова. Затем приступили к повестке дня, в коей более шести десятков вопросов.

Таисия ШАТСКАЯ,
обозреватель «Кузбасса».

Когда депутаты нынешнего созыва вплотную приступили к законотворческой деятельности, обнаружили немало прорех в федеральном законодательстве. Не потому ли во второй части повестки дня в основном рассмотрение законодательных инициатив и обращений в Госдуму из регионов России?

Характерный пример. Председатель комитета по вопросам промышленности, транспорта, связи и управления собственностью А. А. Гребенников, излагая суть крайне необходимого закона о заготовке, переработке и реализации лома цветных и черных металлов, начинает:

— Лучше бы это сделала Госдума, пора ликвидировать законодательную брешь.

В самом деле, создается впечатление, что в России нет силы, способной остановить хищнический беспредел.

В предлагаемом проекте закона много идущих от жизни идей: право на сдачу лома возможно лишь в случае технологической обоснованности (для юридических лиц), при непременном указании происхождения бытового лома (для граждан), немало ограничений для заготовителей, меры ответственности.

— Спасибо за такой закон, — говорит губернатор А. Г. Тулеев, — но, чтобы он работал, нужно обратиться в соседние области, иначе нам не хватит сил, чтобы перекрыть дороги, обратиться в Госдуму с законодательной инициативой, то есть идею необходимо закольцевать.

Для реализации предложения образована рабочая группа.

Внесены дополнения в закон о налоге с продаж. Докладывал утвержденный на этой сессии председателем комитета по экономике, бюджету, финансам и налогам А. П. Боровиков. Требовалось уточнить адресатов-льготников. В частности, горячо отстаивал интересы птицефабрик области, которые оказались на грани выживания, депутат С. Н. Ковардаков. Закон будет дорабатываться.

Вновь шла речь о едином налоге на вмененный доход.

— Подобные законы уже действуют, — заметил председатель областного Совета Г. Т. Дюдяев, — на территориях 64 регионов России.

Тем не менее есть принципиальные замечания. Так, депутат С. Г. Иткулов доказал, что магазины районных центров и поселков городского типа, а также магазины сельских населенных пунктов не могут быть приравнены друг к другу. Его поддержал департамент торговли. Депутат И. В. Ковтун напомнил о дифференцированных ставках. Все это будет учтено при повторном рассмотрении проекта закона.

Принят в первом чтении проект закона о предоставлении налоговых льгот предприятиям, содержащим автоколонны войскового типа. Кто их финансирует? Федеральный бюджет. Но лишь по идее. Ни Министерство обороны, ни Министерство внутренних дел не помогают. В чрезвычайной обстановке регионы вынуждены брать заботу на себя.

— Нужно мощное, категоричное документальное требование к правительству, — предлагает А. Г. Тулеев законодателям.

Принят в первом чтении проект закона о формировании целевых средств для реализации областной программы энергосбережения, рассмотрены проекты законов о порядке пользования участками лесного фонда для культурно-оздоровительных, туристских и спортивных целей, а также о городских лесах, крайне необходимых в условиях Кузбасса.

прозрачный бюджет

Вчера к распределению направлено:

✓**управлению внутренних дел** на оплату продовольствия для отправки отряда ОМОН на Северный Кавказ — 31 тыс. рублей;

✓**департаменту охраны здоровья населения** на заработную плату работникам областного центра по профилактике и борьбе с болезнями — 134 тыс. рублей;

✓**на заработную плату работникам здравоохранения**, работающим в бюджетной сфере, в Киселевск — 250 тыс. рублей, Юргу — 400 тыс. рублей; работающим в системе обязательного медицинского страхования в Междуреченск — 270 тыс. рублей;

✓**на заработную плату работникам образования** в Прокопьевский район — 500 тыс. рублей, Промышленновский район — 400 тыс. рублей;

✓**на заработную плату работникам культуры** в Яйский район — 140 тыс. рублей;

✓**на возмещение выпадающих доходов жилищно-коммунальному хозяйству,** связанных с оказанием услуг бюджетной сфере с направлением их на заработную плату и ремонтные работы, в Топки — 250 тыс. рублей, Полысаево — 200 тыс. рублей;

✓**на приобретение ГСМ для завоза угля** на котельные в Кемеровский район — 100 тыс. рублей;

✓**на возмещение выпадающих доходов горэлектросети** за электроэнергию в счет выплаты детских пособий и методической литературы в Гурьевск — 50 тыс. рублей.

$ КУРС ВАЛЮТЫ (ЦЕНТРОБАНК)
28 октября
официальный курс — 25,80 руб.

погода

ОКТЯБРЬ

29 октября.
Восход 9.14. Заход 18.48.
Долгота дня 9.34.

Полнолуние 25 октября.
Восход 22.34.
Заход 14.33.

По прогнозу Международной космической метеослужбы, в Кемерове в субботу облачно, днем до+7, ночью до –1, в воскресенье малооблачно, днем до+7, ночью до +1 градуса. По югу области в субботу малооблачно, днем до +3, ночью до –3. в воскресенье ясно, днем до+ 6, ночью до –1 градуса.

профсоюзы

Кредит Мирового банка вместо беспроцентных инвестиций

Сначала «Зиминка» ограничила добычу угля собственными нуждами, затем забастовала шахта № 5-6. А теперь и «Кыргайская» оказалась перед угрозой остановки. Все это вызвало возмущение горняков. Социальная напряженность на угледобывающих предприятиях заставила председателя теркома профсоюза угольщиков Юрия Кауфмана добиваться встречи с председателем угольного комитета Минтопэнерго А. Саломатиным. О результатах ее рассказывает профсоюзный лидер.

— Искать встречи заставила одна и давняя проблема — отсутствие инвестиций. Почти остановлена «Кыргайская», в то время как на станции Инская стоит вагон с угольным комбайном, который ждут шахтеры. Но они не получат его до тех пор, пока шахта не заплатит оставшиеся два с небольшим миллиона рублей.

Повисли в воздухе и вопросы об инвестициях шахтам «Зиминка» и № 5-6. В настоящее время суточная добыча на шахте № 5-6 200-300 тонн. При таких объемах предприятие обречено. А ведь достаточно отдать обещанные 16,5 миллиона рублей, и коллектив сможет приобрести оборудование для участка гидродобычи, который в самое ближайшее время вывел бы шахту из кризиса.

«Коксовая» тоже должна по графику начать подготовку к монтажу оборудования на участке гидродобычи. Однако, как стало известно, четыре миллиона рублей на монтаж два месяца лежали в казначействе. Более того, здесь было сделано очень хитро— целевые деньги были направлены разным организациям. Правда, когда это обнаружилось, А. Саломатин тут же телеграммой городскому казначейству распорядился отдать деньги «Коксовой» на оборудование.

— То есть вопрос с «Коксовой» решен?

— Решен. Да только условия получения денег изменились. Прежде мы получали инвестиции на техническое перевооружение из средств господдержки. И нынче рассчитывали на это за счет транша. Но, оказывается, никто транш нам давать не собирается и таким образом все инвестиционные программы повисли в воздухе. Правда, председатель угольного комитета пообещал средства под небольшую селективную поддержку, тарифное соглашение. Но они положения не могут изменить.

В то же время получить инвестиции можно только из другого источника. Из «кармана» Мирового банка. Правда, на возвратной основе, под проценты и под гарантии областной администрации.

— Значит, предстоит снова пройти путь, который шахты проходили, чтобы доказать состоятельность своих проектов?

— Возможно. Ведь областная администрация будет гарантом предприятия, а значит, должна нести ответственность за его кредитоспособность.

— А насколько значительны процентные ставки?

— Может, и не очень значительны, но сроки погашения кредита весьма жесткие. Получается так: ввел коллектив дополнительные мощности и тут же должен начинать отдавать долги. Каждая ли шахта готова взять на себя дополнительную финансовую нагрузку? Шахта № 5-6, к примеру, не сможет начать рассчитываться с кредиторами и через полгода после ввода гидроучастка. Есть и другие вопросы. Как, скажем, быть с задолженностью по зарплате на «Зиминке»? Ведь ее руководство рассчитывало на иную финансовую поддержку. Поэтому возникает масса вопросов, которые необходимо обсудить с руководителями предприятий и угольной компании.

Дина КАЛИТИНА,
корр. «Кузбасса».

Прокопьевск.

цены

МПС объявило о подорожании перевозок

Министерство путей сообщения РФ официально объявило о повышении с 1 ноября тарифов на железнодорожные перевозки и цен на билеты.

Стоимость железнодорожных купейных билетов повышается на 10 процентов, проезд в вагонах СВ — на 20 процентов, а тарифы на перевозку грузов — на 10 процентов. Цены на плацкартные билеты и билеты в общих вагонах остаются прежними.

Вместе с тем на 50 процентов понижены тарифы на перевозку плодоовощной продукции, картофеля, семян, кормов и сельскохозяйственной техники (до конца текущего года).

Повышая тарифы, МПС ссылается на то, что «если этого не сделать, то уже в декабре отрасль будет убыточна, так как производственные фонды основательно, более чем на 50 процентов, поизносились и их надо обновлять».

Завтра в номере:
— «Фактограф»;
—«Спортарена»;
—астрологический прогноз.

опрос

К заранее известному ответу

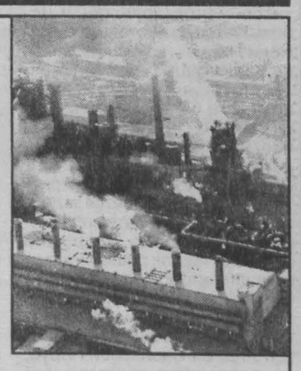

В ответ на проводимый в Новокузнецке референдум, в ходе которого выясняется, каким горожане хотят видеть будущее КМК, «МИКОМ» решил провести анкетирование на самом комбинате.

Вопросы микомовской анкеты сформулированы так, что опрашиваемый вольно или невольно должен ответить в пользу «МИКОМа».

Вот что говорят по этому поводу социологи — специалисты одного из независимых центров изучения общественного мнения. В целом вопросы анкеты тенденциозные или провокационные. Чего стоит, например, вопрос № 13: «В каких формах протеста вы лично готовы принимать участие в настоящее время?». Во-первых, непонятно, протест против кого и чего? Во-вторых, в качестве вариантов ответов предлагается: захват заложников, блокирование авто- и железнодорожных магистралей, вооруженное выступление. Провокация чистейшая. Авторов такой анкеты явно необходимо привлечь к уголовной ответственности или поместить в психбольницу.

Губернатор и мэр Новокузнецка неоднократно заявляли, что г-н Браунштейн и его команда не вернется к власти. Но этот вопрос снова поднимается в п. 14 анкеты. А почему? Только для того чтобы указать на подпункт 13.1, что КМК необходим новый собственник.

Или вопрос № 11: «Как, на ваш взгляд, должна вести себя администрация области по отношению к нашему предприятию?» Вопросы сформулированы так, что сразу понятно, какого ответа ждут от опрашиваемых: «МИКОМ» (братья Живило) должен находиться на территории Кузбасса и быть полновластным хозяином его предприятий.

В пункте 19 все должны высказываться против «Фонда риска», иных вариантов анкета не предлагает. Хотя известно, что «Фонд риска» для предприятий — дело добровольное, а для администрации области — вынужденное, т. к. средств на ликвидацию чрезвычайных ситуаций не хватает.

Результаты анкеты можно предсказать заранее: единогласное мнение о том, что компания «МИКОМ», конечно же, заинтересована в хорошей работе предприятия! Поэтому предлагаем авторам анкеты заранее заплатить премию.

официально

Договор должен быть согласован

В связи с невыполнением обязательств соглашения о финансовом оздоровлении Тисульского района, подписанного администрациями области и района, накоплением долгов в значительных размерах главное финансовое управление приостановило подписание протоколов погашения взаимной задолженности, договоров, контрактов, соглашений по названному району.

Без согласования с финансовым органом договоры будут считаться недействительными.

Главное финансовое управление.

Газета Кузбасс в Интернет: www.mega.kemerovo.su/kuzbass/ ● Ваша страница в Интернет на сервере Компании «Мега»
«Экономика и жизнь Кузбасса», тел. (3842) 25-32-77, тел./факс 36-62-01

Кузбасс покупает уголь на Кипре

Тем, как что-то разворовали, уже давно никого не удивишь. Тем, что разворованное вывезли за границу, тем более. Интерес представляет лишь технология. «Металлургическая инвестиционная компания» («МИКОМ») отработала новую схему. Управлению по борьбе с организованной преступностью МВД РФ, ФСБ и Федеральной службе по делам о несостоятельности РФ едва удалось спасти от распродажи крупнейший в России металлургический комбинат.

Кузнецкий металлургический комбинат — один из ведущих производителей стали. Его рельсами уложены все железные дороги от Калининграда до Владивостока. После кризиса 17 августа он оказался на грани банкротства. Как и положено, суд назначил антикризисного управляющего. Чтобы поднять предприятия из руин, пригласили профессионала из фирмы «МИКОМ», некоего С. Кузнецова. И не ошиблись: меры г-н Кузнецов и вправду применял оригинальные.

Убыток как залог успеха

КМК работает главным образом на экспорт. За границу отгружается 90 процентов всей его продукции. Антикризисный управляющий выбрал себе партнера по бизнесу в оффшоре, на далеком острове Гернси. Суть сделки заключалась в том, что комбинат продавал на этот остров свою листовую сталь по ценам ниже мировых на 10 дол., потом та же фирма-покупатель с гордым названием «Бейс метал трейдинг» получала возможность продавать по мировым ценам купленную по дешевке высококачественную сталь. Где же тут взаимная выгода, спросите вы? Ответ на этот вопрос стал понятен только после проверки антикризисной деятельности на комбинате управлением по борьбе с организованной преступностью МВД РФ. Просто фирмой «Бейс метал трейдинг» руководит брат президента «МИКОМа» Юрий Живило.

Но и это еще не все. По ценам в 1.2 раза ниже себестоимости и в 1.6 раза ниже прейскурантной комбинат отгружает продукцию и своей дочерней фирме «Эрго». Убыток при этом составлял 530 руб. на каждую тонну. Но даже и такие ничтожные деньги «Эрго» платить комбинату не торопилась. Из 64 млн. руб., полагавшихся КМК за рельсы, поставленные этой фирме с июля 1998 г. по июль 1999 г., комбинат получил пока что лишь 4 млн. руб. Вместо денег за поставленный металл комбинат получает от «Эрго» угольный концентрат. По ценам выше мировых. В общем, торговые сделки с «Эрго» приводят комбинат к убыткам в 41-45 процентов текущих возможностей.

Угольный концентрат для производства металла — вещь необходимая. И нужно его очень много. Чтобы полностью обеспечить им предприятие, которое, кстати говоря, стоит посреди Кузнецкого угольного бассейна, антикризисный управляющий принял решение закупать его на... Кипре, у оффшорной компании «Рилоналимитед». Обходится греческий уголь северянам в 1400 руб. за тонну (в России эта же тонна стоит в 8 раз дешевле). Платит КМК рублями. Сначала за сам концентрат, а потом еще раз — за разницу между ценой поставки в рублях и курсом рубля к доллару на ту или иную дату. Специалисты Федеральной службы по финансовому оздоровлению и банкротству подсчитали, что это угольное снабжение через... Грецию нанесло комбинату материальный ущерб в 20 млн. руб.

Где должен сидеть вор

В ходе проверок выяснилось также, что КМК заплатил вперед двум десяткам непонятных компаний по контрактам, в которых вообще не были определены сроки, когда они должны что-нибудь по этим контрактам и за эти деньги поставить. То есть средства комбината были «уведены». Куда? Как говорится в материалах проверок, фактическая прибыль от операций по продаже металла и маржа остается в фирмах, входящих в группу «МИКОМ».

Кончилось это антикризисное управление тем, что арбитражный управляющий КМК С. А. Кузнецов не стал делать предложений по восстановлению платежеспособности и погашению задолженности перед бюджетными, внебюджетными фондами и кредиторами (КМК должен полмиллиарда рублей в федеральное казначейство, 400 млн. — в ФОМС, 1.8 млрд. — кредиторам), а уведомил Федеральную службу по финансовому оздоровлению и банкротству о выставлении предприятий на торги 22 ноября 1999 г.

Приглашенные С. Кузнецовым оценщики — ЗАО «Ким и партнеры» — определили стартовую цену комбината в $350 млн. Но поскольку предприятие обременено долгами, то для реального покупателя цена впоследствии обязательно будет снижена на порядок. Этим реальным покупателем и может быть «МИКОМ», который буквально за гроши приобретет крупнейшего рельсового монополиста страны.

Ситуацию на КМК помогло спасти только обращение администрации Кемеровской области к премьеру Путину. Проверки МВД, ФСБ и Федеральной службы по финансовому оздоровлению и банкротству были назначены лишь после резолюции председателя правительства, направленной Н. Патрушеву и В. Рушайло: «Прошу принять меры по прекращению противоправной деятельности компании «МИКОМ».

20 октября арбитражный суд Кемеровской области рассмотрел заявление областной администрации и Западно-Сибирской железной дороги. И принял решение: запретить продажу Кузнецкого металлургического комбината до вынесения судебного акта о признании недействительным решения собрания от 01.03.1999 г. Напомним, что тогда были фальсифицированы результаты голосования и принят план внешнего управления ОАО «КМК», предусматривающий возможность продажи градообразующего предприятия на стадии внешнего управления, чем нанесен ущерб интересам государства и кредиторов. А 10 октября 1999 г. прокурор Кемеровской области В. Симученков возбудил уголовное дело по материалам проверки и заявлениям ряда кредиторов против внешнего управляющего С. А. Кузнецова. Под управлением «МИКОМа» еще находится Новокузнецкий алюминиевый завод, угольные разрезы ОАО «Прокопьевскуголь», ЗАО «Черниговец», ОАО «Междуречье» и компания «Новокузнецкие Airlines». Что их ждет?

Инесса ФИЛАТОВА.
«Аргументы и факты», №43, 27.10.99 г.

медицина

Конечный результат — здоровье пациента

Становление — пора особенная в любом деле, пора надежд и преодоления сложностей. В августе 1999 года по инициативе медицинских сестер Кемерова и Кемеровской области создана ассоциация медицинских сестер Кузбасса. Становление ассоциации началось и продолжается под эгидой и при активном участии департамента охраны здоровья населения.

Профессия медицинской сестры — одна из самых массовых в здравоохранении. В Кузбассе трудится около 28 тысяч медицинских работников со средним образованием. Они составляют третью часть любого лечебно-профилактического учреждения, играют важную роль в лечебном процессе, в немалой степени определяя конечный результат — здоровье пациента.

Долгое время в нашей стране сестринское дело недооценивалось. Это привело к значительному отставанию от зарубежных стран как в области образования медсестер, так и в области качества оказания сестринской помощи. Сегодня проблема не только замечена. Ей уделяется огромное внимание. Проводились заседания коллегии Минздрава РФ, посвященные развитию сестринского дела, кадровой политике, сестринскому образованию; состоялся российский съезд медицинских сестер, на котором был принят проект программы развития сестринского дела в России.

В настоящее время в Кузбассе остается нерешенным множество проблем сестринского дела, которые тормозят его развитие. Это существующие ныне завышенные нормы нагрузки на медицинских сестер, несоответствие законодательной базы для работы сестры, стандартов практической деятельности, отсутствие мер профессиональной и социальной защиты, недоукомплектованность среднего медицинского персонала, нерегулярность выплат заработной платы и другие. Нет сомнения, что все эти и другие проблемы легче и эффективнее будут решаться при непосредственном участии ассоциации медицинских сестер Кузбасса.

В ассоциацию входят медицинские сестры высокого профессионального уровня. Работает ассоциация в тесной связи с департаментом охраны здоровья населения Кемеровской области по различным вопросам. Так, при совместной разработке создан проект «Развитие сестринского дела в Кузбассе» в соответствии с проектом «Государственной программы развития сестринского дела в РФ», рассчитанной до 2005 года.

Улучшение качества оказания сестринских услуг, путем повышения профессионального уровня и внедрения новых сестринских эффективных технологий, создание для пациента комфортной больничной среды; разработка и внедрение стандартов профессиональной деятельности и систем четкого контроля качества работы медсестры; повышение престижа профессии и возрождение традиций сестринского милосердия, медицинской этики — таковы основные цели и задачи ассоциации.

Ассоциация медицинских сестер Кузбасса заинтересована в сотрудничестве. Департамент охраны здоровья населения, правление ассоциации убедительно просят оказать материальную поддержку в период становления. Распространение передового опыта, проведение обучающих, научно-практических конференций и семинаров, распространение специальной литературы — все это требует финансовых затрат.

Реквизиты ассоциации:
ГОСБ №503 г.Кемерово
БИК 043207612
счет
№30101810200000000612,
р/с 40703810126030104450.

В перспективе ассоциация может — и такая цель стоит — стать самоокупаемой. Это возможно лишь в том случае, если мы докажем, что в состоянии решать проблемы и задачи, стоящие перед средним медперсоналом.

Тамара ДРУЖИНИНА,
президент ассоциации медицинских сестер Кузбасса.

письмо в редакцию

Если суд — не указ...

Мы, бывшие работники АО «Мрасслес», в настоящее время уволенные по сокращению штатов, но сохранившие акции предприятия, хотим рассказать о том, что творится на нашем предприятии.

Мы не работаем с июня 1998 года, а зарплату нам не выплатили за 1997-1998 годы.

1 декабря 1997 года был подписан договор на аренду оборудования между АО «Мрасслес» и ЗАО «Сибирский лес» на срок один год с уплатой аренды ежемесячно по 25 тысяч рублей не позднее 10-го числа следующего месяца. Фактически договор аренды не выполняется, аренда не платится, использовалось и используется до настоящего времени имущество «Мрасслеса», не подлежащее аренде. Эксплуатируется техника, находящаяся на балансе АО «Мрасслес», продается оборудование, а то, что нельзя продать, разбирается, режется и продается как металлолом. Но практически не уменьшается задолженность по зарплате работникам АО «Мрасслес». А спросить не у кого, так как решением совета директоров от 12. 03. 98 г. временно исполняющим обязанности генерального директора «Мрасслеса» был назначен Андрей Васильевич Прус, одновременно занимающий пост генерального директора ЗАО «Сибирский лес», которое и является арендатором.

Получается, он сам себе сдал оборудование в аренду.

Очень долго мы ходили к А. В. Прусу по вопросу выплаты заработной платы, но все безрезультатно. Осенью 1998 года директором «Мрасслеса» стала Людмила Федоровна Кочеткова, которая одновременно являлась замдиректора «Сибирского леса». Все с тем же вопросом — о выплате зарплаты — стали ходить к Кочетковой. Она сказала, что без суда зарплату работникам выдавать не будет.

Мы обратились в народный суд, который вынес решение о взыскании с АО «Мрасслес» заработной платы в пользу работников. Неоднократно ходили к судебным приставам (и продолжаем ходить по сей день), которые сказали, что они наложили арест на имущество. Но имущество акционерного общества по сей день разворовывается, продается. Частично по исполнительному листу зарплату мы получили. Но большую ее часть так и не выплачивают. Не дают даже пиломатериал, согласно договору купли-продажи недвижимости и исполнению решений по погашению задолженности.

Если новым хозяевам и суд не указ, то где же искать справедливости?

Мы стучимся во все двери, но никто не назначает проверку, не решает вопроса: законна ли деятельность предприятий ЗАО «Сибирский лес» и АО «Мрасслес»? Мы не просим о закрытии этих предприятий, нет, мы просим областные власти создать компетентную комиссию по проверке деятельности предприятий и решить вопрос о взыскании нашей заработной платы.

Акционеры АО «Мрасслес» Л. Д. ГОФМАН, Л. С. РУДЕНКО, О. Ю. ПИСЛЯГИНА и другие.

Мыски.

социальная защита

Денег нет, но в холодильнике не пусто

У одного из информационных стендов толпится народ. Читаю: «Предлагается сахар», «КОАО «Ортон» предлагает швейные изделия, посуду», ОАО «Крокусрембытсервис» ремонтирует холодильники и другую бытовую технику»...

Объявлений — масса. Бери товар какой душе угодно, неси в ремонт свое домашнее добро, гаси задолженность по квартплате. И все это в счет пособий по безработице, которые Кемеровский модельный центр занятости пока не может выплатить своевременно.

Впрочем, стенд, что расположен на третьем этаже центра занятости, привлекает внимание и тех, кому статус безработного еще не присвоили. Одна из посетительниц, с которой мне довелось познакомиться у стенда, еще не признана безработной, но уже прикидывает, сможет ли прожить на овеществленное пособие. «Стиральный порошок взяла бы, табуретки надо, парник для сада...» — рассуждает она, изучая объявления.

— А я уже устроилась на работу, да хожу сюда, чтобы забрать остатки невыплаченных денег, — включается в разговор другая посетительница.

— Вам большую сумму задолжали?

— Долг центра еще в прошлом году образовался. Но я этот хвост понемногу обрубаю. Уже привезли мне в счет пособия угля на всю зиму. Часть денег ушла за ремонт швейной машинки в «Крокусрембытсервисе». Наверное, сахар возьму, так как у нас на работе предлагают дороже. Так, глядишь, весь долг и выберу.

Взаимозачеты с предприятиями-должниками в фонд занятости выручают и центр занятости и безработных. Последним можно рассчитывать на какую-либо нужную вещь или услугу как минимум раз в квартал. Особенно много желающих получить проездные билеты. Выдают их в первую очередь активно ищущим работу, раз им приходится много ездить по городу. На всех желающих проездных не хватает: центр занятости забирает у транспортников ежемесячно по 600-700 билетов, а получателей пособий гораздо больше.

Представители многодетных семей, мамы-одиночки, инвалиды в службе занятости пользуются преимущественным правом выбора нужного товара. Таким безработным чаще, чем другим, предлагают продукцию мясокомбината, гормолзавода и других пищевых предприятий, которые тоже используют систему взаимозачетов.

Долг перед безработными у кемеровской службы занятости пока приличный: пособие сейчас выплачивают за декабрь прошлого года. Но в последнее время наметились сдвиги: только в августе удалось сократить трехмесячную задолженность. В сентябре и октябре темпы отчислений в фонд занятости не замедлились. Сказывается как значительное поступление зарплатных денег в бюджетные организации, так и «шаги навстречу» промпредприятий Кемерова, согласившихся рассчитываться со службой занятости своей продукцией.

Елена ЩЕРБАКОВА.

профсоюзы

Федерация профсоюзов Кузбасса направила телеграмму в Комитет по труду и социальной политике Госдумы. В ней — просьба оставить прежним процент отчисления средств в фонд соцстраха, ускорить принятие закона о тарифах страховых взносов, потому что из-за этого страдают люди, не получающие пособия по возмещению вреда.

Другая телеграмма ушла в Министерство труда и социального развития. В ней профсоюзы выразили свое несогласие с порядком учета и исчисления величины среднедушевого дохода, дающего право на получение ежемесячного пособия на ребенка. Почему из состава семьи исключены студенты, достигшие совершеннолетия, но при расчете среднедушевого дохода учитывается их стипендия в общем доходе семьи, если они ее, конечно, получают? Почему доходы от личного подсобного хозяйства входят в перечень семейных доходов, если затраты на содержание подворья превышают доходы от него? По мнению профсоюзов Кузбасса, необходимо отменить перечисленные положения, которые приводят к искусственному завышению дохода.

экономика

Так сказка становится былью...

Помните старую-старую сказку о волшебной мельнице, которая превратила бедняка в богача? На память эта сказка пришла, когда я оказалась на прокопьевском заводе «Продмаш». Общее в его истории с притчей — лишь мельница. Однако то, что произошло на предприятии благодаря налаженному выпуску этого перерабатывающего оборудования, отчасти похоже на чудо. Впрочем, по порядку.

В городе мало предприятий, работающих стабильно. Прокопчане их даже знают наперечет. Ведь в наше время коллектив, получающий ежемесячно заработную плату, — явление из области фантастики. Однако когда заходит разговор о «Продмаше», то люди, знакомые с этим предприятием, воспринимают такую ситуацию как само собой разумеющуюся... При этом со знанием дела относят стабильное положение «Продмаша» на счет пользующейся большим спросом в сельском хозяйстве и на перерабатывающих предприятиях мельницы, которую изготавливает завод. Но мало кто знает, что эти популярные мельницы, или, как их называют, мини-заводы по производству комбикормов, коллектив начал выпускать всего пять лет назад. До этого основным видом продукции «Продмаша» было элеваторное оборудование, которое в свое время сделало имя этому предприятию. Но, во-первых, с рыночными отношениями сократилось количество заказов, а во-вторых, изготовление этого металлоемкого изделия требовало немалых средств. А между тем их катастрофически не хватало. «Продмаш» не избежал и общей беды: оборудование для элеваторов лежало без движения на складах, а люди сидели по нескольку месяцев без зарплаты.

Администрация понимала, что заводу нужна была такая продукция, которая бы удовлетворила потребности и мелкого фермера, и крупного сельскохозяйственного предприятия. И директор «Продмаша» В. Дорн нашел такое изделие. Как-то Виктор Иванович, будучи в командировке в Германии, побывал на заводе по производству мельниц и элеваторного оборудования. Хозяева предприятия — швейцарское семейство Бюллер, занимающееся этим бизнесом около 250 лет. Кстати, еще во времена Советского Союза один из украинских заводов наладил контакты с этой фирмой и по лицензии начал производство вальцовых станков, важнейших узлов мельницы.

Виктор Иванович понимал: в одиночку запустить в производство новое изделие трудно. Помимо разработок требовалось оборудование, оснастка. И все же решил рискнуть. Правда, даже коллеги Дорна не сразу поддержали его.

Три первых опытных образца вальцовой мельницы коллектив сделал два года назад. Нынче на счету его уже 120 мельниц. На следующий год предполагается изготовить 260 единиц.

И хотя не в правилах В. Дорна решать подобные проблемы в приказной форме, на этот раз он действовал именно так.

— Времени на убеждение не было, — объясняет свою резкость директор. — Надо было не дискутировать, а срочно перестраивать производство. Я чувствовал, что если до сего времени нас хоть и скудно, но все же кормили госзаказы, то продолжаться это долго не могло.

Начали, однако, переход на новый ассортимент с более простого агрегата — молотковой мельницы. Сделали восемь пробных экземпляров и поняли, что эти изделия неконкурентоспособны. Значит, надо было внедрять в производство мельницы другой модификации, более совершенной. И пока часть работников находилась в вынужденных отпусках, бригада под руководством главного инженера Е. Салтыкова приступила к эксперименту. Однако в это время завод чуть было не остановился из-за отсутствия угля, у «Продмаша» просто-напросто не было средств даже на него. В. Дорн обратился с просьбой в администрацию города дать топливо в долг. Дали, но «под работу»: в январе, в самый мороз, продмашевцы делали и устанавливали металлические ограждения на шоссе.

А тем временем творческий коллектив под началом главного инженера работал на будущее предприятия. Но для основного агрегата требовалось очень прочное литье. Попытались (без успеха) привлечь в качестве партнеров местные промышленные предприятия, где есть литейное производство. С интересом отнесся к предложению и руководитель «Гидромаша», однако загнул такие цены за литье и механическую обработку, что это бы превратило мельницу в золотую. И все же нашелся завод, который по достоинству оценил предложение прокопчан. Им стал Новокузнецкий машзавод. Правда, и сегодня «Продмаш» порой вынужден покупать необходимое литье на предприятиях Прокопьевска. Если оно отвечает нормативам. Везут продмашевцы его и из Томска.

Три первых опытных образца вальцовой мельницы коллектив сделал два года назад. Нынче на счету его уже 120 мельниц. На следующий год предполагается изготовить 260 единиц.

На первых порах сборку производили на самом заводе. Потом стали собирать изделия непосредственно на месте.

Сейчас изготовители работают по заказу, ориентируясь на рецептуру планируемого продукта. Например, мини-завод по производству комбикорма для крупнорогатого скота отличается по количеству компонентов переработки от оборудования, предназначенного для изготовления комбикорма уткам.

Однако основной узел — вальцовый станок — все равно частично приходится закупать на Украине, как раз на том заводе, который предусмотрительно приобрел лицензию у швейцарской фирмы. Конечно, в связи с этим себестоимость продукции основательно возрастает. Причина — в высоких железнодорожных тарифах и таможенных расходах. И при этом заводчане постоянно рискуют остаться без комплектующих. По правилам поставщика, если до 20-го числа каждого месяца деньги не поступают на его счет, продукцию, предназначенную «Продмашу», партнеры просто не включают в план.

Все это еще более укрепило решение директора и его единомышленников изготавливать мельницы из собственных комплектующих узлов. Но идея требует средств. И заводчане решили обратиться за поддержкой в областную администрацию. Виктор Иванович слышал, что губернатор заинтересован в развитии местного производства. И даже выделил средства для технического перевооружения и создания новых рабочих мест. Тем более, что бизнес-план экономисты совместно с инженерной службой разработали заблаговременно. Правда, на «Продмаше» он составлен на перспективу в пять лет. Стоимость всей этой программы — 156 миллионов рублей. Однако заводу требовалось для осуществления своей первой цели лишь полтора миллиона рублей. Именно эта сумма достаточна для того, чтобы предприятие могло выпускать свои вальцовые станки. Это даст возможность оставлять в Кузбассе 10-12 миллионов живых рублей, которые ежегодно идут на Украину.

— Нам нужны были средства только на приобретение технологического оборудования, — делится своими планами В. Дорн. — Начав выпуск станков, мы сможем сами решить дальнейшие производственные проблемы.

Губернатор, заехавший на «Продмаш», выслушав аргументы директора, согласился выделить деньги, но при одном условии — завод должен создать 20 новых рабочих мест. Однако уже сегодня это условие выполнено — на предприятие, внедряющее новое оборудование, пришли тридцать рабочих. А в дальнейшем планируется принять еще девяносто человек. Уже в январе новое технологическое оборудование будет запущено. И с ним у «Продмаша» связаны серьезные планы.

— Мы намерены, — рассказывает руководитель предприятия, — делать сушилки для зерна, мини-котлы для автономного отопления домов и запчасти для мельницы. Ведь некоторые опытные экземпляры действуют уже несколько лет и им потребуются запасные части. Так что работой мы должны быть обеспечены надолго.

А где работа, там и достаток, как в той сказке о волшебной мельнице.

Дина КАЛИТИНА,
корр. «Кузбасса».

Прокопьевск.

власть

С неходившими во власть

Какому движению или блоку отдадут свои голоса избиратели 19 декабря, пока, конечно же, можно только предполагать. Предполагать с большей или меньшей точностью.

До выборов депутатов Государственной думы осталось не так уж много времени, чуть менее двух месяцев. Еще не все желающие официально уведомили избирательные комиссии о своих намерениях баллотироваться в нижнюю палату парламента по одномандатным округам. Пока можно говорить лишь о некоей ясности в отношении федеральных избирательных блоков, движений, партий.

Кемеровская область, являющаяся в последние годы оплотом красного пояса, как правило, отдает предпочтение какому-либо одному движению, тому, кому прямо или косвенно окажет поддержку губернатор А. Г. Тулеев, чему подтверждение последние выборы в областной Совет народных депутатов и предыдущие в Государственную думу. Вероятно, поэтому в Кузбассе, в сравнении с другими регионами России, избирателям не приходится надеяться на громкие скандалы, разоблачения и прочие грязные предвыборные «технологии». По всей видимости, просто **«овчинка выделки не стоит»**. Авторитет губернатора А.Тулеева будет как минимум оценен избирателями в 70-80 процентов голосов, оставшийся электорат будут делить между собой движения московского толка, ежедневно мелькающие на центральных каналах.

Судя по опубликованным в последнее время рейтингам, ветераны политической сцены, сравнимые по частоте появления в печати и на телеэкранах разве что с героями какого-нибудь бразильско-мексиканского сериала, медленно, но верно сдают свои позиции, по большому счету так и оставшись движениями, замкнувшимися внутри Садового кольца.

Новые лица на политической сцене, судя по рейтингам, оказались довольно интересны россиянам. Безудержный рост политического доверия демонстрирует председатель правительства В. Путин. Если в предстоящий год ему удастся хотя бы сохранить завоеванные как в прямом (имеется в виду война в Чечне), так и в переносном смысле позиции, к президентским выборам он подойдет в довольно выигрышном свете. Подобная, опять же судя по рейтингам, ситуация наблюдается и в отношении не так давно организованного избирательного блока «Единство», уже переступившего в опросах 5-процентный барьер. Безусловно, фигура руководителя С. Шойгу, министра по чрезвычайным ситуациям, достаточно известна россиянам, уж больно часто у нас находится работа его ведомству. По всей видимости, привлекательна она стала в силу прежде всего отсутствия политического опыта, высокого профессионализма и опоры на регионы. Достаточно сказать, что вторым номером в «Единстве» идет наш земляк, новосибирец А. Карелин.

Региональный список «Единства» еще не утвержден, но, по всей видимости, представлять его будут также люди, не ходившие в политику, а следовательно, не изощренные в политических и предвыборных интригах. Кстати, и лидер «Единства» С. Шойгу неоднократно призывал избегать грязных приемов.

Впрочем, сегодня, за два месяца до выборов, по большому счету можно говорить только о наметившихся тенденциях в раскладе сил. Не исключено, что ближе к 19 декабря все изменится кардинальным образом, как это часто у нас бывает.

Владимир КАРГАПОЛЬЦЕВ.

не допустить беду

Не по призыву, а по призванию

Сегодня, пожалуй, как никогда, все правоохранительные органы и коммунальные службы работают в усиленном режиме в рамках операции «Вихрь-антитеррор», чтобы предотвратить чрезвычайные ситуации и помочь в случае беды. Об этом сегодня говорят все. Для сотрудников же Главного управления по делам ГО и ЧС Кемеровской области – это обычные будни. Они начеку постоянно. Не всегда в их силах предотвратить катастрофу, но помочь людям и ликвидировать последствия случившегося – это их профессия, об особенностях которой сами спасатели предпочитают громко не говорить.

Круглые сутки в областной диспетчерский пункт управления дежурного поступают сводки о происшествиях: ДТП, пожарах, обнаруженных снарядах военного времени, выбросах хлора и аммиака и т.д. И самая страшная информация — о человеческих жертвах. Спасатели знают, что стоит за этими сухими оперативными цифрами. В любое время суток сотрудники двух поисково-спасательных отрядов в Кемерове и Междуреченске готовы выехать на помощь. Немного времени потребуется и сводному мобильному отряду 480-го отдельного механизированного полка ГО МЧС, дислоцирующегося в с.Плотниково, случись непредвиденная масштабная катастрофа. Всего лишь час уйдет на то, чтобы собраться самим, подготовить технику. И затем в течение 10 дней бригада может производить спасательные работы, ни от кого не завися. Предусмотрено даже горячее питание. Безусловно, такой организации и дисциплине можно только завидовать. Ведь в экстренных случаях, когда необходима помощь, счет идет на минуты. У Кузбасского подразделения МЧС четко отработана схема взаимодействия с различного рода службами, которые так же круглые сутки готовы выехать на место происшествия. Так, время готовности центра медицины катастроф, службы поискового аварийно-спасательного обеспечения полетов - 2 минуты, ВГСЧ, Госинспекции маломерных судов – 10 минут, восстановительных пожарных поездов – 10 и 40 минут.

По словам заместителя начальника ГУ по делам ГО и ЧС Кемеровской области Михаила Чернова, основная задача, которую ставит министр С. Шойгу, – предотвращение, спасение и помощь, и главное требование – время и скорость.

Спасатели не без гордости говорят о том, что не каждый министр в отличие от Сергея Кужугетовича выезжает на место происшествия и не только руководит работой, но и интересуется тем, в каких условиях работают сотрудники МЧС.

Во многих кабинетах как Главного управления, так и в казармах полка ГО висят портреты министра. «И это не «обязаловка», — уверяет командир 480-го отдельного механизированного полка ГО Александр Кряж, — а дань уважения человеку, который четко и профессионально выполняет основную свою обязанность — спасать, предотвращать и помогать попавшим в беду. У нас каждый старается быть на него похожим».

На счету кузбасских спасателей ликвидация последствий военных действий в Чечне, аварии на Чернобыльской АЭС, крушения аэробуса в Междуреченске и поезда на станции Литвиново, а также завала в Томском училище связи. Помогали спасать и восстанавливать после землетрясений Спитак и Нефтегорск. Несмотря на то, что через год МЧС отметит лишь 10 лет с момента образования, его сотрудники зарекомендовали себя с самой лучшей стороны. А сам министр Сергей Шойгу, который, по сути, и основал эту службу в России, в 96-м году был избран президентом Международной организации ГО.

Именно универсальность и в то же время профессионализм отличают сотрудников этой службы. Прежде чем стать человеком этой благородной профессии, каждый спасатель проходит 11 видов подготовки: в первую очередь физическую, медицинскую, химическую, специальную и много других. Кемеровский отряд был сформирован почти 5 месяцев назад. Около 70 человек тогда изъявили желание стать спасателями, но многие сразу же и отказались от этой затеи, когда узнали о физических нагрузках. В итоге все испытания прошли лишь около 20 человек. Сегодня, имея уже опыт, они уверены в том, что не каждый человек сможет выполнить эту работу. Они даже не задумываются над тем, что, спасая, подвергают опасности свои жизни. Об этом, уверяют, они задумываются, но только тогда, когда уже предотвратили, спасли, ликвидировали. Да и вообще о своих подвигах здесь предпочитают громко не говорить. Подумаешь, возвращался со смены домой Константин Стогов, увидел пожар и мечущуюся в окне старушку. На глазах собравшихся соседей проник в квартиру, помог ей выбраться и пошел дальше. На все вопросы коллег Константин только и ответил, что спасатель он не только в рабочее время. Заместитель начальника ГУ по делам ГО и ЧС Михаил Чернов уверил, что каждый сотрудник этой службы поступит так же. «Многие имеют ордена и медали, но не они главная похвала. Высшая оценка профессионализма – когда предотвратили трагедию, значит, день прожит не зря. А если спасли человека – то тем более». Более 30 человек удалось уберечь от трагической гибели только одному кемеровскому ПСО. За свою оперативность спасатели могут ручаться. Обидно то, что сами жители области не всегда сразу обращаются за помощью. Как было в прошлом году, когда под лавиной снега на юге Кузбасса оказались ребятишки. Только после безуспешных самостоятельных поисков родители вызвали помощь. Спасатели делали все возможное и невозможное. Сразу же выехали на место оперативные поисково-спасательные группы, была вся необходимая техника. Но время было потеряно... Не обошлось без жертв.

Подобные чрезвычайные ситуации природного характера в Кузбассе не редкость. Особенно на юге области, где глухая тайга и горный массив. В большей степени на спасении людей из этих непредвиденных происшествий специализируется Междуреченский поисково-спасательный отряд. Кемеровскому и сводному мобильному отряду 480-го полка ГО приходится чаще бдить за ЧС техногенного характера. Надо сказать, что наша область, пожалуй, одна из самых потенциально опасных для проживания во всей России. В Кузбассе 9 категорированных городов, т.е. имеющих в своей черте производства, где используются опасные химические и взрывчатые вещества. К примеру, по данным заместителя ГУ по делам ГО и ЧС, в Омской области только один категорированный населенный пункт – Омск.

Личный состав 480-го полка ГО сегодня состоит в основном из призывников, которые отслужили по 7-8 месяцев. Пока, к счастью, им не приходилось проявлять себя в каких-либо экстремальных условиях. За исключением взводов пожаротушения и водоснабжения, которые выезжают в день по нескольку раз. По словам командира полка Александра Кряжа, они взяли под свой контроль практически весь север области, хоть это и не входит в обязательную программу службы. Очень часто к командиру и заместителю обращаются за помощью плотниковские пенсионеры, которым нужно привезти уголь. Руководство части заметило любопытную деталь: с такими просьбами местные бабушки не отправляют к военным своих мужей, а предпочитают сами прийти, пожаловаться на жизнь, дороговизну и попросить об одолжении. Здесь не отказывают никому.

Все служащие полка ГО так же, как и спасатели ПСО, готовы в любом случае оказать помощь. И не потому, что будет отдан приказ. К примеру, младший сержант Сергей Петренко сюда пришел не только по призыву, но и по призванию. Пока еще в «деле» не участвовал. Ежедневно лишь тренировки и теоретическая подготовка. Но это тоже, считает, необходимо. Ведь в случае чего, только приобретенные навыки помогут оперативнее сработать. И его мечта — получить благодарность от самого министра МЧС Сергея Шойгу. Этого человека Сергей Петренко считает непререкаемым авторитетом, невзирая ни на какие экономические и политические неурядицы в стране: «Сколько сменилось за последний десяток лет министров, он – один из немногих, кто по-прежнему не только умело руководит своим ведомством, но и, что самое главное, является личным примером для своих подчиненных».

Владимир КОЛОКОЛЬЦОВ.

опрос

...А два процента попросилось под крышу

«Единство» вошло в политическую элиту России

Если бы выборы в Государственную думу состоялись в минувшее воскресенье, то ту или иную степень готовности принять в них участие изъявили 56 процентов россиян, а первое место завоевала бы КПРФ Геннадия Зюганова, получив 26 процентов голосов избирателей.

Об этом свидетельствуют данные, которые «Интерфаксу» предоставили социологи Всероссийского центра изучения общественного мнения. Они были получены в ходе представительного опроса 1600 взрослых жителей РФ, проведенного 15-19 октября.

Для сравнения можно отметить, что в сентябре собирались прийти на избирательные участки 53 процента участников аналогичного опроса ВЦИОМ, а компартия тогда получила бы 32 процента голосов.

Таким образом, КПРФ как в октябре, так и в сентябре могла бы набрать наибольшее число голосов в Госдуме, хотя ее рейтинг за месяц несколько понизился — с 32 процентов до 26 процентов.

Блок «Отечество — вся Россия» Евгения Примакова и Юрия Лужкова в октябре получил бы 21 процент голосов против 22 процентов в сентябре.

«Яблоко» Григория Явлинского и Сергея Степашина может сейчас рассчитывать на 11 процентов голосов избирателей, тогда как в сентябре у них было 12 процентов сторонников.

Межрегиональное движение «Единство» Сергея Шойгу имеет в настоящее время поддержку 5 процентов потенциальных избирателей. В сентябре замер по понятным причинам не проводился (движение тогда еще не существовало).

Остальные партии и движения, судя по итогам опроса, не смогли бы преодолеть заветный пятипроцентный барьер. «Союз правых сил» Сергея Кириенко — 4 процента в обоих опросах. ЛДПР Владимира Жириновского — 3 процента в октябре против 4 процентов в сентябре. «Женщины России» Алевтины Федуловой и Ирины Понаровской соответственно 3 процента и 2 процента. Движение «Наш дом — Россия» Виктора Черномырдина — 2 процента и 4 процента соответственно.

Интерфакс.

памяти жертв политических репрессий

«Дело журналистов»

Они не успели пожить. Не успели создать на земле свой мир, свой дом, свою семью.

Ушли из жизни как «враги народа», гонимые и всеми преданные. Ушли не по божьей воле и даже не по своей собственной. А по воле и желанию людей, представляющих государственную власть.

Несколько лет назад наше общество захлестнула волна разоблачений идеалов истории, осуждений многих событий, исторических фактов. В средствах массовой информации прошли ужасающие картины массового истребления людей в 30-50 годы. Сотни тысяч, миллионы жертв! Исчезали «в никуда» друзья, родные, близкие.

Однако волна негодования быстро спала. «Жить и так трудно, — рассуждают многие, — следует ли отягощать наше сознание еще и ужасами вчерашнего дня?» Устал народ слушать о таком прошлом, из которого он вышел. Лишь специалисты продолжают изучать и анализировать события тех страшных лет.

В Кузбассе в те годы проходили громкие судебные процессы. Почти все они, как признали много лет спустя сами сотрудники управления Народного комиссариата внутренних дел, были грубо сфальсифицированы, в результате чего пострадали невиновные люди. Один из таких процессов — дело Виктора Алексеевича Розина, редактора газеты «Большевистская сталь» города Сталинска (ныне Новокузнецк).

В 30-е годы государство использовало прессу в качестве средства политической борьбы, инструмента укрепления власти. Это было самое сильное, самое острое его орудие. По своему усмотрению партия могла закрыть для прессы (а следовательно, и для общества) любые сферы социальной жизни. Полностью контролируя печать, государство вынуждало журналистов утаивать или искажать информацию по важным проблемам. Газеты должны были постоянно разоблачать так называемых изменников и предателей Родины. А кто этого не делал, сам попадал под огонь критики.

«Советская Сибирь» в обзоре печати предъявила редакции газеты «Большевистская сталь» серьезные претензии: «...сама, по своей инициативе не вскрыла, не разоблачила ни одного вражеского гнезда. Она ограничивается спокойной регистрацией давным-давно разоблаченных врагов...»

«Большевистская сталь» перепечатала обзор, сопроводив его примечанием: «...редакция считает обзор совершенно правильным и примет меры к исправлению ошибок».

Позднее, при пересмотре дела в 1957 году, сотрудники редакции рассказали, что после появления статьи в «Советской Сибири» работа редакции спешно перестроилась. Не только Розин, но и все остальные журналисты стали писать разоблачительные статьи под резкими, крикливыми заголовками («Враг в колхозе», «Там, где зажата критика», «Бездушное отношение к детям», «Расхищают колхозные деньги» и т. д.). Такая направленность в работе становилась односторонней. Газета принялась чернить все вокруг, во всех видеть врагов и вредителей. И вскоре журналистов снова поправили. На этот раз в обратную сторону. Газета «Правда» тогда писала: «В Сталинске ежедневно творятся изумительные дела. В городе живут и трудятся замечательные люди, но редакция не видит ничего положительного. Она буквально все мажет дегтем». И персонально редактору было брошено обвинение: «Неспроста Розин так трусливо шарахается из одной крайности в другую. Рыльце-то у него в пушку. Он долгое время работал под началом разоблаченного ныне шпиона Тимофеева. Розин души не чаял в своем начальнике и пресмыкался перед ним. Лишившись своего шефа-благодетеля, осиротевший Розин теперь старается замести следы своих вражеских связей».

В 36-37 годах такие обвинения, как «враг народа», «за связь с врагом народа», «как явного пособника врагов народа», являлись поводом для исключения из партии и основанием для ареста органами УКБ НКВД. И действительно, вскоре после публикации редактор «Большевистской стали» был арестован. Розин обвинялся в тесном сотрудничестве «с разоблаченным и арестованным врагом народа троцкистом-террористом Тимофеевым (бывшим редактором «Советский Сибири»)». По этому же «делу» проходили работники редакции газеты (Ф. С. Демидов, М. И. Куваев, И. З. Бажин и многие другие), члены горсовета (Г. И. Машинистов, В. А. Гудымович, Г. И. Миронюк). Обвинения формулировались так: «В городе Сталинске... вскрыт филиал контрреволюционной право-троцкистской организации, возглавляемый Розиным, Тимофеевым, Гудымовичем...»

Главную ставку в расследовании дела работники НКВД делали на признания самих подследственных. Сейчас известно, как проводились дознания, какими методами пользовались следователи, «выбивая», в прямом смысле слова, признания. Если учесть, что тексты допросов готовились заранее, а подследственные лишь подписывали их, чаще всего не читая, то становится понятно, откуда брались нелепые обвинения, самооговоры подследственных и описания фантастических вредительских действий.

Вот несколько выдержек из допросов ряда подсудимых.

Розин В. А.:

— Подрывная деятельность в газете в основном заключалась в следующем: укрывались материалы о диверсионно-подрывной работе троцкистов и правых, срывалось помещение материалов, характеризующих положительный опыт работы парторганизации, популяризировались враги народа, выхолащивалась из газеты ее оперативная сущность...

Бажин И. З., фотокорреспондент:

— Я обслуживал исключительно Кузнецкий металлургический комбинат... По указанию Розина я умышленно производил и давал в печать фотоснимки, отражающие производственную жизнь завода односторонне, исключительно красочно. Я скрывал диверсионную деятельность ряда работников завода — Золотникова, Халецкого, Волыхина и других, не помещая о них в газете соответствующие фотоснимки. Мною умышленно не засняты и не использованы в газете ямы на печах Сименса, благодаря чему металл в них остывал очень быстро.

Куваев М. И., литературный сотрудник:

— В 35-м году я, устроившись на работу в газету «Большевистская сталь», сразу же попал в окружение антисоветского элемента, который насаждали в редакции. Я был враждебно настроен по отношению к советской власти и хотел мстить за раскулачивание моего отца. Розин, узнав, что я сын кулака, исключенный из рядов партии за скрытие своего социального происхождения, вызвал меня в свой кабинет и сказал, что оставит меня на работе только в том случае, если я беспрекословно буду выполнять его указания...

21 апреля 1938 года Верховный суд СССР приговорил Розина к высшей мере уголовного наказания — расстрелу, с конфискацией всего имущества. В тот же день приговор был приведен в исполнение...

Куваев и Бажин были приговорены к восьмилетнему заключению в исправительно-трудовых лагерях.

Розин был не одинок в своей трагической судьбе. Перед тем в октябре 1937 года был репрессирован редактор той же «Большевистской стали» Пинчук Г. И. за «помещение ряда антисоветских статей в газете и ряд контрреволюционных выпадов». За что был тоже расстрелян.

В Кузбассе жертвами «специальных операций по разгрому вражеских элементов всех мастей» стали десятки тысяч людей не из-за конкретной их вины, а только в силу принадлежности к определенным социальным или национальным группам. Арестовывались якобы бывшие участники белого движения, представители интеллигенции, работники партийных и советских органов — по обвинению в причастности к «право-троцкистскому подполью». Арестовывались поляки, немцы, эстонцы и люди других национальностей — по подозрению в причастности к шпионским организациям.

В связи с тем, что в течение короткого времени предстояло провести множество арестов, был введен так называемый «упрощенный метод ведения следствия». Он позволил сократить сроки расследования: для предания суду считалось достаточным «признание вины обвиняемым». И уже сбор доказательств не проводился.

В ходе допросов человека унижали, били, пытали, запугивали и угрожали расправой над близкими. Мучили бессонницей, изматывали голодом. Заставляли стоять: от допроса до допроса, днями и ночами. Надзиратель следил, чтобы человек не прислонялся к стене, а если заснет — пинал и снова заставлял стоять. Иногда суток «выстойки» было достаточно, чтобы человек обессилел и подписал любой документ. Практиковался так называемый «конвейерный допрос». Обвиняемому не давали ни спать, ни есть. Трое, четверо суток непрерывно водили на допросы к разным следователям, которые задавали одни и те же вопросы.

Такими насильственными методами работники НКВД добивались «признания вины», самооговоров и оговоров многих людей. Лишь незначительное количество арестованных могло выдержать и не признать предъявленные обвинения. Однако это не спасало их от расправы.

Все подсудимые разбивались на две «категории»: к первой относились «наиболее враждебные» — их расстреливали. Остальные попадали в лагеря на 8-15 лет. Эта мера наказания применялась, как правило, к самым молодым из обвиняемых.

Судебные органы рассматривали дела в течение нескольких минут. Свидетели не вызывались, защита не допускалась. Приговоры приводились в исполнение в течение суток горотделами НКВД. Так, в Кемеровском ГО НКВД осужденных расстреливала бригада под руководством помощника горотдела Н. А. Белобородова. В Сталинске акты о расстреле подписывал начальник ГО НКВД А. С. Ровинский. Люди, осужденные к заключению, направлялись в лагеря, разбросанные по всему Кузбассу.

Позднее, в процессе проверки дел 1937-1939 годов, становилась все более очевидной их фальсификация. Тогда-то по инициативе самих работников УКГБ по Кемеровской области разыскивались и допрашивались бывшие работники НКВД. Значительная их часть привлечена к уголовной ответственности за фальсификацию, вымогательство показаний, применение незаконных методов ведения следствия, необоснованные аресты.

В частности, удалось разыскать в Крыму и допросить бывшего начальника Сталинского ГО НКВД Ровинского, к тому времени работавшего директором кинотеатра. Были допрошены и наказаны бывшие руководители Кемеровского ГО НКВД Белобородов и Монтримович.

Реабилитация жертв политических репрессий началась в 50-е годы, после смерти Сталина. Впоследствии она проводилась поэтапно. В основном по конкретным заявлениям самих репрессированных или их родственников. В 30-50-е годы в нашей области было репрессировано по политическим мотивам свыше 150 тысяч человек, проходивших по 34 тысячам дел. По 17197 из них пострадавшие реабилитированы.

Пинчук, Куваев, Бажин были реабилитированы в марте 1957 года. Розин — 18 февраля 1958-го, но лишь в марте 1995 года его сын обратился в УФСБ с просьбой выяснить судьбу отца.

18 октября 1991 года вышел Закон «О реабилитации жертв политических репрессий». Возобновляется активная работа. Пик заявлений приходится на 1993-1994 годы. Родственникам жертв репрессий после реабилитации (чаще всего посмертной) возвращаются сохранившиеся личные документы, вещи, фотографии. Оказывается содействие в возмещении конфискованного имущества и выплате денежных компенсаций. К сожалению, очень сложно точно установить место захоронения пострадавшего — таких списков не сохранилось. Принимаются меры к регистрации и перерегистрации даты и места смерти репрессированного. С момента выхода закона о реабилитации в управлении ФСБ по Кемеровской области по этим вопросам рассмотрено более тысячи дел.

В 1994 году было заключено соглашение между спецслужбами РФ и других стран СНГ о взаимопомощи — это ответы на заявления граждан, обмен архивной информацией.

Несмотря на огромнейшую работу по реабилитации жертв сталинских репрессий, этот процесс до сих пор не закончен. А шестая часть дел так и осталась невостребованной. Между тем это судьбы людей, у которых остались родственники, дети, внуки. Где найти такие слова, которыми можно было бы выразить отчаянную боль и глубокое сострадание ко всем погибшим и истерзанным в сталинских лагерях людям? Нет таких слов. Остается лишь память о тех, чьи жизни принесли в жертву сталинскому молоху.

Кристина УСОВА.

деньги

Перехватить до получки не у соседа

Подведены итоги межрегиональной конференции «Кредитная потребительская кооперация — как средство активной социальной поддержки населения».

В конференции на эту тему, подготовленной облдминистрацией совместно с ассоциацией кредитных союзов Кузбасса, приняли участие представители органов власти, члены действующих кредитных союзов Кемеровской, Томской, Волгоградской областей, Алтайского края и Москвы.

Кредитные союзы — это ссудосберегательные кооперативы граждан, созданные по принципу касс взаимопомощи, которые предлагают целый спектр разнообразных услуг: займы на покупку товаров, лечение, учебу, свадьбу под небольшой процент. Наверное, сегодня это единственное место, где можно «перехватить до получки».

На конференции обсуждалось текущее состояние и перспективы развития кредитного движения в России и Кузбассе, вопросы взаимодействия с органами государственной власти, проблемы совершенствования безопасности вкладчиков на рынке финансовых услуг и пр.

Открывая конференцию, замгубернатора А. М. Лавров подчеркнул успешный семилетний опыт развития кредитных союзов в России, роль и потенциал этих финансовых институтов в экономике развитых стран мира и заявил, что государству необходимо активнее взаимодействовать с кредитными союзами в сфере социальной защиты населения. Необходима также разработка эффективных механизмов контроля за их деятельностью.

Участники кредитного движения Волгограда поделились опытом сотрудничества с обществом международного развития «Дежарден» (Канада), при помощи которого в Волгоградской области уже в течение четырех лет осуществляется проект развития кредитной кооперации.

В нашей области тоже ведется активное сотрудничество с ОМРД «Дежарден», важным результатом которого стало подписание в июле соглашения о сотрудничестве между АКО, ОМРД «Дежарден» и ассоциацией кредитных союзов.

Интересно, что по результатам проведенного анкетирования практически все представители органов власти поддержали идею о включении программ развития кредитной кооперации в список целевых программ развития соответствующих территорий.

Комитет по экономике АКО.

Российская Федерация

Кемеровская область

ЗАКОН

Об утверждении отчета об использовании средств областного дорожного фонда в 1997 году

Принят Советом народных депутатов Кемеровской области 17 сентября 1999 г. № 150

Статья 1. Утвердить отчет об использовании средств областного дорожного фонда в 1997 году по основным показателям согласно приложению.

Статья 2. Настоящий Закон вступает в силу со дня его официального опубликования.

А. ТУЛЕЕВ,
губернатор.

г. Кемерово
4 октября 1999 г.
№ 65-03.

Приложение к Закону Кемеровской области «Об утверждении отчета об использовании средств областного дорожного фонда в 1997 году» от 04.10.99 №65-03.

ОТЧЕТ

об использовании средств областного дорожного фонда в 1997 году

Наименование	Сумма в масштабе цен 1998 года, млн. руб.			
	Утверждены Законом Кемеровской области от 17.06.97 №12-ОЗ «О бюджете территориального дорожного фонда на 1997 год»	Переутверждены администрацией области в соответствии со статьей 5 Закона Кемеровской области от 17.06.97 №12-ОЗ «О бюджете территориального дорожного фонда на 1997 год»	Фактические	Результат + -
1	2	3	4	5
Доходы				
Остаток средств на начало года	150	150	150	0
Поступление средств	762	762	1514	752
в том числе:				
налог на пользователей автомобильных дорог	336	336	1061	725
налог с владельцев транспортных средств	26	26	26	0
налог на приобретение транспортных средств	57	57	41	-16
субвенции и дотации из Федерального дорожного фонда	343	343	379	36
прочие источники			7	7
Итого:	912	912	1664	752
Расходы				
Территориальные дороги	822	798	1173	375
в том числе:				
содержание дорог	226	226	226	0
ремонт дорог	317	394	777	383
резерв средств	10			
приобретение техники и оборудования для содержание и ремонта дорог	40	40	48	8
управление дорогами	16	21	17	-4
реконструкция и строительство дорог	209	95	96	1
инвестирование ГУП ЖКХ для строительства моста через р. Кию	4	22	9	-13
Федеральная дорога	16	40	42	2
в том числе:				
содержание дороги	16	14	13	-1
ремонт дороги		26	29	3
Муниципальные дороги (приведение сельских дорог в нормативное состояние для приемки их в сеть дорог общего пользования)	45	45	45	0
Остаток средств на конец года	29	29	404	375
Итого:	912	912	1664	752

юбилей

Директор музыки

Десятый год он накрепко связан с этой школой. Десятый год Роберт Леонидович Арыков — директор кемеровской Центральной детской музыкальной школы №1. Правда, когда пишут и говорят о громких успехах детей, учащихся здесь, о лауреатских званиях, завоеванных ребятами на различных престижных конкурсах, о ярких концертных программах, то директорская фамилия почти не упоминается.

Это можно понять, ведь в таком случае по праву честь и слава отдаются педагогам, воспитавшим юные дарования. Директор, как лицо административное, тут вроде и ни при чем. Однако при всей талантливости учителей и их подопечных без самого активного участия Арыкова многие самые благие начинания могли бы остаться лишь мечтами. Потому что этот директор — прежде всего музыкант, педагог. А его несомненный административный талант — добрый помощник в осуществлении творческих планов.

Он — прокопчанин. Родился, рос, начинал работать в своем родном шахтерском городе. Честно говоря, в юности и предположить не мог, что музыка станет его судьбой. И первая запись в трудовой книжке: токарь завода «Электроаппарат». Правда, этот молодой токарь уже тогда... неплохо играл на баяне.

Все началось с того, что к отцу приходил друг. Приходил с баяном, на котором, видимо, играл неплохо. Роберт вначале только слушал. Потом попросил разрешения попробовать... Короче, закончилось это знакомство поступлением в музыкальную школу. Возникли было проблемы с деньгами на покупку баяна, но со временем и это было решено.

Наверняка мальчишке повезло, что оказался у отца столь музыкальный друг. А, впрочем, может быть, как-нибудь по-другому, но пришел он все-таки к музыке. Ведь педагоги сразу отметили немалые способности начинающего баяниста. И школу-то музыкальную он окончил... досрочно. И пошел токарить на завод.

Но ему мало было брать в руки баян только по вечерам, в свободные часы. И решился. Поехал в Томск, где поступил в музыкальное училище. А поскольку на что-то надо было жить, устроился на работу. И стал учащийся музыкальным руководителем так называемой «Лесной школы».

Он стал профессиональным музыкантом. Уже будучи преподавателем музыкальной школы, а затем и музучилища в родном Прокопьевске, успешно окончил дирижерско-хоровое отделение Новосибирской государственной консерватории.

Поверьте, хор Прокопьевского училища под управлением Роберта Арыкова звучал в те годы блестяще. С той поры бережно хранит музыкант медаль лауреата Всесоюзного фестиваля художественного творчества трудящихся.

Но ведь хормейстер, руководитель большого коллектива,— это не только музыкант. Это еще и организатор творческого процесса, воспитатель, администратор концертов. И Роберт Леонидович со всеми этими обязанностями и заботами справлялся настолько здорово, так точно и четко, что ему предложили... директорское кресло училища. А что? Согласился. И восемь лет не давал покоя руководителям города, управлению культуры области, буквально вырывал для своего училища все, или почти все, необходимое. Тогда и заговорили о концертной деятельности училища, тогда и...

Да простит меня герой этой публикации, что упущу я здесь подробности о пребывании его на постах директора аж двух драматических театров — Прокопьевского и Кемеровского областного. Немало сделал для этих коллективов Роберт Леонидович, однако, откровенно говоря, нередко казалось, что чувствует он себя «не в своей тарелке». Нет, трудился в поте лица, даже организация всех юбилейных торжеств, посвященных 50-летию областного драматического легла на его плечи. И орден, которого театр был удостоен, лично получал.

Но однажды, в один из теплых зимних вечеров после спектакля, шли мы с Арыковым мимо музыкальной школы. Всего несколько окон горело в здании. Видимо, за одним из них и звучал высокий голос скрипки. Мой попутчик остановился. Удивительно по-доброму улыбнулся: «Смотри-ка, поздно ведь уже, а занимается кто-то. Интересно — ребенок или педагог? А может, вместе, к концерту готовятся?» Ему действительно это было по-настоящему интересно. И уходить из-под окна ему не хотелось...

Он вернулся к детям. Вернулся в музыкальную школу. И уж точно не жалеет об этом. А что в театрах поработал — так это добавило организаторского опыта и, уж точно, характер закалило.

Неспроста директор первой музыкальной убежден: учебная работа, конечно, главное. Но не менее важна сценическая практика юных музыкантов. У Арыкова в ЦДМШ №1 были отличные предшественники. Он пришел не на голое место. Но не будем лукавить, оставшись верным традициям школы, пошел дальше, пошел смелее.

Трудно вообразить, но цифра точна: сегодня в школе 25 (двадцать пять!) творческих музыкальных коллективов — детских и педагогических. Концертную жизнь организует действующая на базе школы детская городская филармония. Десятки концертов за учебный год! Причем слушателями становятся и ровесники юных музыкантов, и ветераны, и студенты. Это директор добился, что коллективы кемеровской школы выезжали с концертами не только в Москву, Санкт-Петербург, но и в Италию, США, Германию, Румынию.

К «домашним» концертам здесь относятся с ничуть не меньшей ответственностью, чем к зарубежным гастролям. Тем более, школе есть где принять гостей. Роберт Леонидович совершил, кажется, в наше время невозможное. На какое-то время он стал строителем, снабженцем, электриком и т.д. Его поддержали энтузиасты, и теперь в областном центре есть еще один великолепный концертный зал — зал детской музыкальной школы №1!

Эта школа сегодня — эстетический и методически центр музыкального образования Кузбасса. Как уж это удается Арыкову, но с помощью своих единомышленников мастер-классы здесь проводят лучшие педагоги консерваторий Москвы, Санкт-Петербурга, Новосибирска... Семинары, конкурсы, концерты...

О конкурсах, которые проходят в стенах ЦДМШ, слагают по Сибири легенды. Гости очарованы удивительной дружеской атмосферой, высокой организацией творческого соревнования юных.

— Мне очень повезло, — говорит Роберт Леонидович, — в школе великолепный преподавательский коллектив. Дело даже не в количестве лауреатов, выросших в наших классах. Посмотрите, как наши педагоги относятся к каждому ученику! И как гордятся все тем, что работают, учатся в Первой школе. В первой, которая стремится всегда и во всем быть первой!..

Однажды, на одном из выездных концертов, после успешного выступления ребят председатель профкома «принимающей стороны» со сцены, заглядывая в бумажку, объявил: «А сейчас слово предоставляется директору музыки Арыкову Роберту Леонидовичу». Педагоги улыбнулись, зал зааплодировал, а профкомовца поправлять никто не стал. Так и вышел на сцену «директор музыки», поблагодаривший хозяев зала за теплый прием юных музыкантов.

А может, и не оговорился тот председатель профкома? Ведь лучше и не назовешь человека, который отвечает буквально за все: и за ремонт классов, и за приобретение инструментов, и за проведение концертов, и, наконец, за выплату зарплаты педагогам-музыкантам, и... и... и... Иначе и не назовешь — директор музыки!

Завтра, 30 октября, заслуженному работнику культуры России Роберту Леонидовичу Арыкову исполняется 60 лет. Этому событию в концертном зале Центральной музыкальной посвящен необычный юбилейный вечер. Будет, конечно, много музыки, поздравлений, улыбок. Потому что юбиляр — сам удивительно добрый человек. Не случайно в недавнее время большие начальники мягкость характера считали его самым главным недостатком.

Илья ЛЯХОВ.

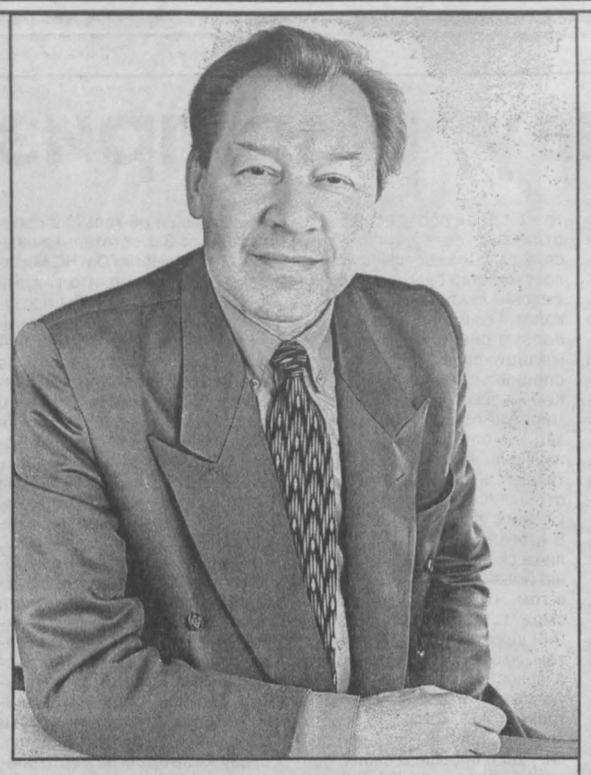

НА СНИМКЕ: Роберт Леонидович Арыков.

Фото **Федора Баранова.**

ПРОГРАММА ПЕРЕДАЧ

радио Кузбасса по станции УКВ на волне 4.5 метра и по проводным сетям области

Понедельник, 1 ноября
7.00 Программа передач. Погода.
7.04 Радиоканал «Переход»: Хроника событий минувшей недели. «Диалог». Объявления. Реклама.
7.58 Погода.
8.00-8.10 Объявления (по горсети).
9.00-16.50 Профилактика на радиоузлах с проводным вещанием.
18.20 «Шанс». Реклама. Музыка.
18.35-19.00 «Местное время». Информационная программа. Погода.
19.10-20.10 Для кемеровчан — передача «Мы вас слышим» (по горсети)

Вторник, 2 ноября
7.00 Программа передач. Погода
7.04 Радиоканал «Переход»: Новости Кузбасса. Объявления. Реклама. «Экономика Кузбасса в третьем квартале». Комментарий к статистическим даным. «Секундомер».
7.58-8.00 Погода.
12.10-13.00 Радиоканал «Переход» — «Рандеву в 12.10»: «Заветная шкатулка». «Письма и песни».
18.20 «Шанс». Реклама. Музыка.
18.35-19.00 Местное время. Информационная программа. Погода
20.00-21.00 Депутатский час.
21.00-22.00 Радиоканал «Переход»:Новости Кузбасса. «Вечерний дозор». Будни патрульно-постовой службы. Призыв «Осень-99».

Среда, 3 ноября
7.00 Программа передач. Погода.
7.04 Радиоканал «Переход»: Новости Кузбасса. Объявления. Реклама. «Первые шаги центра дозиметрии» (интервью с директором новой службы). «Будьте здоровы»!
7.58-8.00 Погода.
12.10-13.00 Радиоканал «Переход» — «Рандеву в 12.10»: «Юридический ликбез». «Как обезопасить себя от кражи?» Советы специалиста. «Беседы о духовном» с отцом Владимиром, настоятелем Знаменского собора.
18.20 «Шанс». Реклама. Музыка.
18.35-19.00 «Местное время». Информационная программа. Погода.
20.00-22.00 Радиоканал «Переход»: Новости Кузбасса. «Радиокафе».

Четверг, 4 ноября
7.00 Программа передач. Погода.
7.04 Радиоканал «Переход»: Новости Кузбасса. Объявления. Реклама. «Актуальный микрофон» — «Уроки октября». «Будьте здоровы!»
7.58-8.00 Погода.
18.20 «Шанс». Реклама. Музыка.
18.35-19.00 «Местное время». Информационная программа. Погода.
20.00-22.00 Радиоканал «Переход»: Новости Кузбасса. «Альбом» — «Наутилус Помпилиус». Вячеслав Бутусов.

Пятница, 5 ноября
7.00 Программа передач. Погода.
7.03 Радиоканал «Переход»: Новости Кузбасса. Объявления. Реклама. «Регион». Радиоперекличка: Кемерово — Томск — Новосибирск — Барнаул — Абакан.
7.58-8.00 Погода.
12.10-13.00 Радиоканал «Переход» — «Рандеву в 12.10»: Новости культуры. «Письма и песни».
18.20 «Шанс». Реклама. Музыка.
18.35-19.00 «Местное время». Информационная программа. Погода.

Суббота, 6 ноября
7.58-8.00 Погода.
8.10 Программа передач. Погода.
8.13 «Кузбасс: итоги недели». Информационно-аналитическая программа.
8.51 Объявления. Реклама.
8.58-9.00 Погода.
17.00-18.00 «По вашим письмам». Музыкальная программа.

Спортивный телетайп

По сообщениям корреспондентов газеты

В гостях, как дома

Хоккеисты кемеровской «Энергии» в третьем туре чемпионата России по хоккею (первая лига, зона «Сибирь — Дальний Восток») встречаются в гостях с хоккеистами хабаровского «Амура-2». В первых двух играх кемеровчане оказались на голову выше хозяев, не позволив в первой игре отличиться хабаровчанам ни разу, а сами поразили ворота «Амура» пять раз. Второй матч получился еще более результативным — 7:2 в пользу кемеровчан. Третья игра состоится сегодня.

Результативный тур

Шесть сильнейших футбольных команд Кузбасса продолжают борьбу за чемпионский титул. Пятый тур стал во многом определяющим. В очной встрече судьбу главного приза решали футболисты киселевского «Локомотива» и совхоза «Юбилейный» (Плотниково). К решающей встрече команды подошли, имея в активе по 16 очков. В первом круге соперники разошлись мирно — 2:2. На сей раз большую волю к победе продемонстрировали киселевские футболисты, забившие в ворота соперников два безответных мяча. В других матчах «Энергетик» (п. Инской) одержал первую победу, обыграв 2:1 «Кузбасс-Д», а прокопьевский «Дрожжевик» крупно выиграл у кемеровского «Динамо» — 5:1.

Игры последнего тура состоятся 31 октября.

Четыре игры — четыре очка

В Красноярске состоялся второй тур чемпионата России по мини-футболу (высшая лига). Дебютанты чемпионата — футболисты кемеровской «Виты» в четырех играх набрали 4 очка. В двух встречах витовцы уступили, в упорном поединке с екатеринбургским УПИ вырвали победу 5:4 и сыграли вничью 0:0 с «Челябинцем».

Новокузнечанки готовятся к чемпионату континента

Сборная России по регби (женщины), почти целиком состоящая из игроков новокузнецкого «Буревестника», чемпиона страны нынешнего года, готовится к чемпионату Европы. Уже известны соперницы россиянок в подгруппе. Это команды Германии, Норвегии, Швеции. По мнению специалистов, сборная России не должна испытать проблем с выходом в следующий круг. Перед чемпионатом россиянки сыграют ряд товарищеских встреч со сборными Японии и Казахстана.

Елена Алексеевна ПОКАТАЕВА-ЛОПУШНАЯ

На 89-м году ушла из жизни Покатаева-Лопушная Елена Алексеевна, участник Великой Отечественной войны, ветеран труда, отдавшая более полувека своей жизни делу здравоохранения, удостоенная шести государственных наград.

Коренная москвичка, Елена Покатаева в далеком 1935 году окончила знаменитый Сеченовский мединститут. А в начале учебы юная рабфаковка успешно занималась... вокалом в студии Пролеткульта. Ее сопрано звучало даже по Всесоюзному радио. Тогда же успела отличиться и в конькобежном спорте, побеждая на рабочих спартакиадах. И все же тяга к медицине оказалась сильнее. Елена Алексеевна становится врачом, специалистом высокой квалификации, неизменно чуткой и сердечной с больными и коллегами. С самого начала военного лихолетья она надевает погоны и врачует раненых во фронтовых госпиталях.

В 1943 году Елена Алексеевна, старший лейтенант медицинской службы, волею судьбы, оказалась в Кузбассе. Служила в эвакогоспитале, Кемеровской городской больнице, а затем много лет заведовала поликлиникой и облстационарами УКГБ в Кемерове и Новосибирске. Выйдя на пенсию, она до 77 лет продолжала трудиться рядовым терапевтом, участвовала в работе советского и российского фондов мира.

Память об Елене Алексеевне, обаятельном, интеллигентном человеке завидной энергии и душевной красоты, греет сердца всех, кто ее знал.

Кемеровское областное отделение российского фонда мира, департамент охраны здоровья населения АКО, медицинский отдел ГУВД АКО, коллеги, друзья.

факт

Увидеть живых мамонтов, разгуливающих по Земле, пока столь же нереальная мечта, как полеты человека в дальние галактики. Такое мнение высказал во вторник на пресс-конференции в центральном офисе информационного агентства «Аргументы и факты-Новости» ученый секретарь Мамонтового комитета РАН Алексей Тихонов. Темой беседы с журналистами стала недавняя находка останков мамонта палеонтологами и его успешная транспортировка из тундры в поселок Хатанга.

Развенчивая идею клонирования мамонта с использованием ДНК найденной особи, А.Тихонов сказал, что «это невозможно». «Для этих целей нужна целая клетка, а таковых в пролежавших в мерзлоте тысячелетия тканях нет», - сказал он.

Интерфакс.

ваше право

Чьи двери-то, господа?

Въезд на территорию муниципального унитарного предприятия «Оптовый рынок» (Тухачевского, 100) платный. 23 июля этого года потребитель Кошелкин (фамилия изменена), заплатив, как требовали, пять рублей, въехал на территорию. Двигаясь в потоке автомобилей, он и предполагать не мог, что произойдет в эту минуту: металлическая дверь одного из ангаров вдруг распахнулась, хотя ветра и не было, и ударила по автомобилю. Кошелкин и пассажирка остались живы, но машине был причинен ущерб более чем на 19 тысяч рублей.

Представители ГИБДД вины водителя, конечно, не установили, о чем и составили соответствующие документы. Ну, а далее, как можно догадаться, началось...

Руководство рынка сообщило пострадавшему, что злополучная дверь является собственностью комитета по управлению имуществом городской администрации. В комитете же Кошелкину сказали, что комитет отдавал этот ангар в пользование рынка, а в 1996 году разрешил списать его с баланса, а потому комитету и дел нет до искалеченной машины Кошелкина. Последний с помощью Союза потребителей Кузбасса обратился в суд. Но пока суд да дело...

Для большинства читателей, даже не имеющих юридического образования, вполне очевидно, что рынок должен безоговорочно возместить ущерб потребителю. Но вместо того чтобы согласиться на условия Кошелкина — заплатить только за ущерб автомобиля, представители рынка, отрицая свою вину, представили договор аренды торгового места на имя частного предпринимателя. И местом этим является ангар. Но сам ангар они предпринимателю не предоставляли. А дальше еще мудреней: после случившегося с Кошелкиным, оптовый рынок вновь ставит ангар на свой баланс. Странные какие-то зигзаги — вместо того, чтобы списать или надежно отремонтировать здание, им продолжают манипулировать, дожидаясь, видимо, новых происшествий. Автомобиль же Кошелкина так и стоит неотремонтированный. А тут ведь «набегает» не только выплата материального ущерба, но и за моральные издержки. Вот только бы суд выяснил, чьи двери-то?

Василий ДУБСКИЙ,
председатель союза потребителей Кузбасса.

ИНФОРМАЦИЯ ДЛЯ ВАС

Тел. 52-02-10.

Все товары и услуги подлежат обязательной сертификации.

РАЗНОЕ

Всем, всем, всем обманутым вкладчикам! 2 ноября 1999 года в 10 часов в ДК строителей будет проведено собрание по вопросу вкладов. Председатель союза обманутых вкладчиков Кузбасса Н. Карцев.

ТОО «Символ» ликвидируется. Претензии принимаются в течение двух недель по телефону 55-43-14. Утерянную печать ТОО «Символ» считать недействительной.

УТЕРЙ

Похищенный диплом об окончании КузПИ серии КВ №380240 (регистрационный №24830), выданный на имя Евтеева Юрия Николаевича в 1984 году, считать недействительным.

ПРИГЛАШАЮТ НА РАБОТУ

ОАО «Опытно-механический завод «Кузбассхлеб» — токаря-фрезеровщика 4-5-го разрядов, оплата труда сдельно-премиальная, фрезеровщика высокой квалификации на экспериментальный участок. Оплата труда повременно-премиальная. Зарплата выплачивается своевременно. Тел. 28-81-33.

Водителя с опытом работы, от 25 до 45 лет, имеющего гараж и теплый бокс, на а/м «Газель». Тел. 28-79-01.

Фирма ООО «Стройком» срочно — квалифицированных работников по устройству вентиляции. Зарплата от 2500 руб., выплачивается стабильно. Тел. 35-19-46.

Штукатура-маляра, плиточника. Тел. 73-24-20.

Технолога по мясопереработке для работы в сельской местности. Жильем обеспечиваем. Тел. в г. Топки 2-27-47.

Семью (без детей) с опытом работы в сельской местности на ферме. Переезд обязателен. Жильем обеспечивается. Тел. в г. Топки 2-27-47.

Организация — на постоянную перспективную работу специалиста для организации и развития поточного швейного производства. Требования: до 40 лет, высшее образование, опыт руководящей работы, знание производства. Тел. 36-12-28.

Компания «ОЛГА» приглашает на конкурсной основе на работу по управлению персоналом. Требования: до 35 лет, высшее образование, опыт руководящей работы. Тел. 36-12-28.

Солидное коммерческое предприятие приглашает на постоянную работу редактора газеты. Требование: высшее гуманитарное образование, до 40 лет, желательно наличие опыта работы. Заработная плата 2.5-3.5 тыс. руб. Тел. 36-12-28.

Компания «ОЛГА» объявляет конкурс на замещение высокооплачиваемой должности финансового директора. Требования: до 45 лет, высшее образование, опыт работы, высокая квалификация, знание ПК. Тел. 36-12-28.

Солидное коммерческое предприятие приглашает на постоянную работу менеджера по закупкам одежды (до 35 лет, высшее образование, опыт работы). Тел. 36-12-28.

Маникюршу в салон (центр), профессионализм, стаж. Тел. 53-55-01, в любое время.

Учебный центр ЗАО «Оргстрой» — квалифицированных преподавателей строительных специальностей (можно по совместительству). Обращаться по адресу: ул. Д. Бедного, 6, офис 27. Контактный телефон 23-07-56.

Сотрудника в коммерческое предприятие (район «Химмаша») для приготовления обеда на 10 человек и уборки офиса 250 кв. м. (женщину до 50 лет). Рабочий день с 7 час. 30 мин. до 14 часов. Заработная плата 1500 руб. Справки по тел. 62-87-76, с 19 до 20 час.

Организация — специалиста с высшим экономическим образованием (стаж работы не менее трех лет, навыки анализа финансово-хозяйственной деятельности, знание ПК, письменное резюме). Тел. 25-25-50.

Организация — инженера по сопровождению программных продуктов и менеджера по сбыту программных продуктов юношей и девушек до 25 лет. Требования: высшее образование (неоконченное высшее, 4-5-й курс заочно), хорошее знание ПК, коммуникабельность. Тел. 36-29-06, с 9 до 18 часов, кроме субботы и воскресенья.

Издательство «Кузбасс» — подсобного рабочего в АХО (мужчину). Справки по тел. 52-75-74. Обращаться в отдел кадров по адресу: пр. Октябрьский, 28.

Специалиста с юридическим образованием, с опытом работы в области административно-трудового и гражданского права в возрасте до 30 лет на должность зам. директора по юридическим и административным вопросам. Тел. 43-000.

Писатели Кузбасса выражают соболезнования члену Союза писателей России В. М. Лопушному в связи с кончиной его матери

ПОКАТАЕВОЙ-ЛОПУШНОЙ Елены Алексеевны.

РЕАЛИЗУЕМ:

транспортеры навозоуборочные: ТСН-3Б, ТСН-160 и запчасти; кормораздатчики КТП-10У и запчасти; плунжерные пары: 4УТНМ 1111410 (МТЗ-80, -82), 445-16С15 (А01, А41) от 68 руб.; распылители: 6А1-20СД, 214.1112.110, А1-20С2-50, 16.1112.110, 11ТА-20С2-01, 6А1-20С2-70 от 81 руб.; Подшипники: 200, 202, 203, 204, 205, 217, 218, 303, 309, 317, 413, 7215, 7510, 7513, 7516, 7517, 7609, 7611, 11205; ремни клиновые; ленту норийную; запасные части к ДТ-75; запчасти к плугам; погрузчики ПКУ-08-3; СНУ-550; грабли ГВК-6 и запчасти; зерноочистительные машины: ОВС-25, ЗВС-20, МПО-50, ОВС25С и запчасти; зернопогрузчики ЗМ-60, ЗПС-100 и запчасти; трие рные блоки, запчасти; моторокомплекты (поршневые) СМД-60, 62; Д-240, -243; СМД-17, -18; нории НПЗ-20; 2ППЗ-20, ленту норийную, запчасти.

Бартер на продукты питания, зерно.
Продаем и покупаем продукты питания.
Тел. в Новосибирске: (8-383-2) 48-79-09, 48-19-74, 48-78-63, 48-09-89.

ДОМ КИНО «МОСКВА». Большой зал. Только в ДК «МОСКВА» режим стереозвука «Долби». Студия спецэффектов Джорджа Лукаса представляет приключенческий фильм ужасов в лучших традициях Индианы Джонса МУМИЯ (12, 14-30, 17, 20). **Малый зал**. Д. Хоффман и Т. Круз в драме ЧЕЛОВЕК ДОЖДЯ (четыре премии «Оскар») (13, 15, 17, 19).

«АВРОРА». Комедия для семейного просмотра ОДИН ДОМА-3 (13, 15, 17, 19).

«КОСМОС». Современная остросюжетная драма ВОРОШИЛОВСКИЙ СТРЕЛОК. Режиссер Станислав Говорухин. В главной роли Михаил Ульянов (16, 18, 20).

ЦИРК. С 30 октября новая программа «РУССКИЙ МЕДВЕДЬ» представляет большую группу хищных животных: лисы, волки, песцы, большие бурые медведи и др. Начало представлений в пятницу в 18 час., в субботу, воскресенье — в 12 и 16 час. В каникулы 3, 4 и 5 ноября — в 15 час. (большие скидки на билеты). Тел. 52-23-12.

Уважаемые кузбассовцы!

Продолжается подписка на газету «Кузбасс» и многие другие центральные и местные газеты и журналы на 1-е полугодие 2000 года. Приглашаем вас для оформления подписки в отделения почтовой связи.

Действует система скидок. Для пенсионеров, которым пенсия доставляется работниками почты, — дополнительные скидки.

Для гарантированной сохранности периодики и удешевления подписки вы можете выписать издания **«до востребования».**

Ежемесячно — подписка на учебники издательства «Дрофа».

КОМПАНИЯ Мега

ГАРАНТ

Кузбасса

Кузбасса

Коммерческие предложения и реклама

ПРЕДСТАВЛЯЕТ спектр информационных услуг

1. Устанавливаем и сопровождаем правовую систему *"Гарант"* — все законодательство на Вашем компьютере.

2. Размещаем информацию о Ваших товарах и услугах в электронном справочнике на СД *"Торгово-промышленный комплекс Кузбасса"*. Продаем первый выпуск — **5000 фирм+пресса±нормативные документы!**

3. Размещаем информацию о Вашей организации на *Интернет-сервере "Экономика и жизнь Кузбасса"* http://www.mega.kemerovo.su

4. Клиентам Компании **БЕСПЛАТНО** предлагается Информационный электронный продукт *"Коммерческие предложения и реклама по материалам периодической печати"*. Быстрый контекстный поиск товаров и услуг по рекламным объявлениям газет Кузбасса.

ЗАО Компания "Мега" 650099, г.Кемерово, ул.Ноградская, 3, оф. 70а; тел (384-2) 362906, 253277, г/факс 366201

Главный редактор В. С. КЛАДЧИХИН.

Газета «Кузбасс» учреждена администрацией Кемеровской области и журналистским коллективом редакции. Зарегистрирована Омской региональной инспекцией по защите свободы печати и массовой информации 27.01.94 г., свидетельство о регистрации №54.
Мнение редакции не всегда совпадает с мнением авторов.

АДРЕС РЕДАКЦИИ: 650630, г. Кемерово, пр. Октябрьский, 28.
Электронный адрес: news@knews.kuzbass.net
СПРАВКИ: по рекламе — 52-25-23; по письмам — 52-38-23; по редакции — 52-32-74.
Собственные корреспонденты: в Новокузнецке — 45-99-62, Прокопьевске — 93-2-58, Ленинске-Кузнецком — 7-88-24, Мысках — 2-18-66, Яе — 2-13-67, Анжеро-Судженске 2-99-94. Телефакс 52-12-10.

Газета является участником процесса по формированию единого информационного пространства. Материалы газеты, в том числе коммерческие предложения и реклама, размещаются в системах поиска Интернет и информационных продуктах компании «Мега».

Время подписания номера в печать по графику 20.00. Сдан в печать 19.35. Объем 2 п.л. Печать высокая.

Тиражи во вторник, субботу — 33555 (индексы 51901, 31029); четверг — 56511 (индексы 51901, 31029, 31023); среду, пятницу — 27517 (индекс 51901).
Газета набрана и сверстана на компьютерном комплексе газеты «Кузбасс».
По вопросам качества печати звонить по тел. 52-03-34.
Типография издательства «Кузбасс»: 650630, г. Кемерово, пр. Октябрьский, 28. Заказ № 206.