187 (22466)
2 ОКТЯБРЯ 1999 г.,
СУББОТА
Цена свободная.

ОБЛАСТНАЯ МАССОВАЯ ГАЗЕТА

# Кузбасс

Издается с 7 января 1922 года.

501119
Кемеровская областная научная библиотека
Газетно-журнальный фонд

## ЭКРАН
расчета с бюджетом и внебюджетными фондами

По оперативным данным ГНИ по Кемеровской области, на 15 сентября в бюджеты всех уровней мобилизовано 7.5 млрд. руб., в т.ч. 60 процентов денежными средствами. К соответствующему периоду прошлого года рост составил 138 процентов.

Из общей суммы налоговых платежей в федеральный бюджет направлено почти 2.2 млрд. рублей, из них 80 процентов денежными средствами.

В областной бюджет поступило 1.95 млрд. рублей, или 67.6 процента от годовой суммы налоговых доходов, утвержденной законом «Об областном бюджете Кемеровской области на 1999 г.», в т.ч. денежными средствами — 62.9 процента.

За первую половину сентября собрано 287 млн. рублей налоговых платежей, в т.ч. в бюджет Кемеровской области — 197 млн. рублей. Из них «живыми» деньгами — 56 процентов. Результаты мобилизации платежей в консолидированный бюджет области за 15 дней сентября вызывают опасение за исполнение прогнозных ожиданий в целом за месяц, так как поступило всего 26 процентов от прогнозируемой суммы поступлений.

В списке территорий, у которых мобилизация платежей в консолидированный бюджет за истекшие дни сентября не достигла и 10 процентов, находятся: г. Калтан — 4.7 процента (Ю. И. Коржавкин), районы: Гурьевский — 8.2 процента (В. М. Ильяш), Юргинский — 9.2 процента (А. С. Приезжев), Яшкинский — 8.7 процента (В. А. Шабанов).

Наиболее благополучно со сбором налогов в гг. Березовский — 59 процентов (от месячного прогноза ГНИ), Тайге — 68 процентов, в районах: Прокопьевский — 64 процента, Топкинский — 54 процента, Чебулинский — 52 процента.

Самый низкий уровень денежной составляющей в налоговых платежах (менее 40 процентов от общего объема поступлений) в Гурьевском, Кемеровском и Юргинском районах.

**Комитет по экономике АКО.**

## НОВОСТИ

**По сообщениям корр. «Кузбасса», пресс-службы АКО.**

### Сегодня разрежут ленточку

**Закончились работы по реконструкции станции Мереть.**

Первая очередь станции введена досрочно. За четыре месяца отремонтировано и вновь уложено 16 км приемо-отправочных путей и вытяжных тупиков, 27 стрелочных переводов, смонтировано 4.5 км контактного провода. Строительство вело отделение Западно-Сибирской железной дороги. Общая стоимость работ первого этапа превысила 17 миллионов рублей. Реконструкция позволит уже к 2000 году (с учетом окончания строительства перегона Мереть-Пестери) увеличить объемы погрузки угля на два миллиона тонн в год и в дальнейшем — до 10-12 млн. тонн. Планируется, что станция Мереть станет одной из крупнейших погрузочных станций Кузбасского отделения. В торжественном открытии станции, которое состоится сегодня, примет участие А. Г. Тулеев.

### Хотя и не водка...

**С сегодняшнего дня в Кузбассе вводится система идентификации качества безалкогольных напитков, минеральной, минерализированной и питьевой воды.**

Вся реализуемая на территории области безалкогольная продукция должна пройти исследования по отработанным в установленном порядке образцам в аккредитованных лабораториях Кемеровского центра стандартизации, метрологии и сертификации и Кемеровского областного центра госсанэпиднадзора. Подтверждением качества продукции местных предприятий будет термоусадочный колпачок с внутренней голограммой, продукции, поступающей из других регионов, — областная марка. В области не допускается реализация минерализированных вод, при маркировке которых используются логотипы этикеток природных минеральных вод. Заниматься вопросами идентификации качества безалкогольной продукции поручено государственному унитарному предприятию «Кузбассалкоголь-контроль», которое в связи с расширением обязанностей переименовано в «Кузбасс-контроль».

*предотвратим беду!*

# «Содействовать в обеспечении...»

**Около 1400 подозрительных лиц задержали служащие войсковой части 6607 в ходе операции «Вихрь-антитеррор». Среди задержанных оказалось около десятка преступников и столько же — подозреваемых в совершении преступлений. Так сказать, пойманы попутно. В ходе мероприятий изымаются не только наркотики и прочее, но и лом цветных металлов — притча во языцех сегодняшнего дня.**

Командование отмечает четкие действия первой кемеровской патрульной роты, которой командует майор В. А. Тимофеев, патрульной роты на автомобилях (старший лейтенант С. В. Голозубов). Как и в повседневной службе, их обязанность — содействовать милиции в обеспечении общественного порядка и безопасности жителей. Кроме того, приходится реагировать на сигналы о заминировании. Они, к счастью, пока оказываются ложными, но, не говоря о затратах, отвлекают от основной службы. Несмотря на это, специальная группа с минно-разыскной собакой находится в постоянной готовности круглые сутки.

Фото **Федора Баранова.**

*транспорт*

# Купите билетик!

Вряд ли можно привыкнуть к росту цен и тарифов, даже когда они растут с регулярностью восхода и захода солнца. Проснулся и не знаешь, что еще сегодня подорожает. Вот и кемеровчане, видимо, не ожидают, что готовится очередной удар по их семейному бюджету со стороны транспортников. Только что, в августе, управление единого заказчика транспортных услуг получило «добро» на пополнение своей казны за счет повышения стоимости проезда в городском транспорте с полутора до двух рублей, удорожания проезда на автобусах-экспрессах, маршрутных такси, проездных билетов. И вот снова идут проторенным путем к нашим кошелькам.

Считать сегодня умеют все, потому в УЕЗТУ удивились сами себе, когда вспомнили о простых арифметических действиях, понятных всем. И решили, как было сказано, восстановить справедливость. Мол, как же так? Почему это проездной стоит 110 рублей, когда, перемножив 4 рубля (2 плюс 2 в оба конца) на 30 календарных дней, уж получается 120? В итоге решено — с 1 октября проездной билет будет стоить для взрослых — 130 рублей, для студентов и школьников — 50 и 40 рублей. Увеличивается стоимость билета до 3 рублей в «экспрессах», вводится проездной для этих автобусов стоимостью 150 рублей.

Много ли пассажиров после этого останутся при мнении, что, покупая проездные билеты, они авансируют работу городского транспорта? То, что это не так, догадывались многие, но немногим дано знать, как в действительности влияет УЕЗТУ на работу муниципальных ПАП.

Потому обсуждение перспектив работы транспорта — как выжить? — на заседании коллегии горадминистрации в минувший четверг не могло быть конструктивным. Размышляй не размышляй, энтузиазм упирается в уже заранее заданный факт — денег в бюджете на дотации муниципальным автотранспортным предприятиям нет.

Что же до нас, пассажиров, то мы должны будем призадуматься — а надо ли покупать проездной, если ездить по нему не придется? Ведь, как следует из сообщения того же УЕЗТУ, удержать работу городского транспорта на том же уровне при нынешних ценах на бензин, износе автопарка на 50 процентов и т.д. вряд ли удастся. Неизбежно сокращение автобусов на маршрутных линиях. Соответственно уменьшится интервал между ходками, особенно в дневное время. Стало быть, мы вынуждены будем, чтобы не стоять подолгу на остановках, пересаживаться в маршрутные такси, которых, напротив, станет больше и за счет развития частного предпринимательства, и за счет коммерциализации ПАП.

Значит, либо выкладывать свои кровные на такси, либо идти пешком? Есть, правда, еще один вариант, который, на наш взгляд, и получит дальнейшее развитие — ездить «зайцем». Благо, в переполненных автобусах этому никто не воспрепятствует...

**Татьяна КОЛОКОЛОВА.**

*пенсии*

Вчера департамент социальной защиты населения направил в города и районы 17 млн. 806 тыс. рублей. Октябрьская пенсия профинансирована на 19,7 процента.

# Платим в фонд — платим людям

**Вчера состоялось селекторное совещание Председателя правительства РФ В. В. Путина о выплате пенсий**

Отмечено, что задолженность в России полностью ликвидирована. В октябре правительство планирует выплатить дополнительно пенсионерам по 50 рублей, а с 1 ноября проиндексировать пенсии на 15 процентов. Путин отметил слабую работу ряда регионов по сбору отчислений в ПФ, в том числе в Кемеровской области.

В Кузбассе задолженности по пенсиям нет, а долг предприятий в ПФ составляет около 8 млрд. рублей. В помощь областному отделению Пенсионного фонда центр за 9 месяцев перечислил 1.4 млрд. рублей.

Как отметил в своем выступлении А. Г. Тулеев, сборы в ПФ от предприятий Кузбасса за 9 месяцев выросли в два раза по сравнению с тем же периодом прошлого года, а дотации из центра пенсионерам уменьшились на 300 млн. рублей — эти деньги компенсированы за счет резервов области. И если в среднем по Российской Федерации темпы роста просроченной задолженности в ПФ составляют 8 процентов, то у нас эта цифра равна 3 процентам.

Однако резервов к улучшению еще немало. «Надо централизованно забирать деньги в Пенсионный фонд с тех сумм, которые поступают в Кузбасс в виде господдержки на угольную отрасль. Потому что, когда эти деньги попадают на угольные предприятия, те не торопятся перечислять положенное пенсионерам», — считает А. Г. Тулеев. Большим резервом в области является упорядочение деятельности крупных финансовых структур, таких как «МИКОМ». По мнению губернатора, эта московская фирма скрывает значительные средства, полученные от прибыли на подведомственных ей кузбасских предприятиях. Чтобы разобраться с этой проблемой, необходимо провести «мощное неангажированное расследование». Кроме того, ежедневно в АКО проходят отчеты руководителей предприятий-неплательщиков в ПФ.

Подводя итоги совещания, В. В. Путин потребовал от руководителей регионов и силовых структур активнее заводить уголовные дела на руководителей — злостных неплательщиков в Пенсионный фонд. Исключить перечисление средств через банки с сомнительной репутацией и т.д. В недельный срок регионы должны представить предложения по улучшению сбора пенсионных отчислений.

# На ярмарке всегда дешевле

Казалось, час «пик» еще далеко, но центр Кемерова был переполнен. Причиной стала ярмарка, организованная к Дню пожилых людей. Развернулась она на площади Советов.

Со своей продукцией приехали предприятия со всей области. Только мясные и молочные изделия представили Кемеровский, Промышленновский, Мариинский, Яшкинский, Чебулинский и другие комбинаты. Свою продукцию представили кемеровский рыбоперерабатывающий цех, Топкинский маслозавод, ОАО «Кемеровский кондитерский комбинат», Новокемеровский пивзавод, ЗАО «Береговой» и другие.

Под девизом «Экологическая чистая продукция» бурно шла торговля у тепличного совхоза «Суховский». Некоторые покупатели на ярмарке впервые узнали об областной кемеровской конторе пчеловодства, где мед стоит всего 50 рублей за килограмм. А Тисульский район завоевал внимание отменными солеными груздями и дешевыми кедровыми орешками.

**Наталья КУДРЯВЦЕВА.**

*прозрачный бюджет*

**Вчера к распределению направлено:**

✓**главному управлению внутренних дел** на заработную плату работникам правоохранительных органов — 500 тыс. рублей;

✓**на заработную плату работникам управления пожарной охраны** — 200 тыс. рублей;

✓**на заработную плату работникам главного управления по делам гражданской обороны и чрезвычайным ситуациям** — 200 тыс. рублей;

✓**государственному унитарному предприятию «Кузбассавтотранс»** на заработную плату работникам пассажирского автомобильного транспорта — 500 тыс. рублей; на приобретение ГСМ — 200 тыс. рублей;

✓**департаменту охраны здоровья населения** на заработную плату работникам областных лечебно-профилактических учреждений — 250 тыс. рублей, на их текущее содержание — 150 тыс. рублей;

✓**на заработную плату работникам здравоохранения**, работающим в бюджетной сфере, в Тяжинский район — 270 тыс. рублей, Промышленновский район — 150 тыс. рублей, Яшкинский район и г. Ленинск-Кузнецкий — по 250 тыс. рублей, Ленинск-Кузнецкий район — 130 тыс. рублей,

✓**работающим в системе обязательного медицинского страхования** в Таштагол — 200 тыс. рублей; Киселевск — 150 тыс. рублей;

✓**на заработную плату работникам профтехучилищ и педагогических училищ, департаменту науки и высшей школы и департаменту образования** — по 500 тыс. рублей;

✓**на заработную плату работникам образования** в Анжеро-Судженск, Белово и Прокопьевский район — по 500 тыс. рублей, в Кемерово — 1 млн. 500 тыс. рублей; Топкинский район — 400 тыс. рублей, Топки — 300 тыс. рублей.

**$ КУРС ВАЛЮТЫ (ЦЕНТРОБАНК)**
**2-4 октября**
*официальный курс — 25,20 руб.*

*на призы Карелина*

# VIII Международный стартовал

КЕМЕРОВО-99

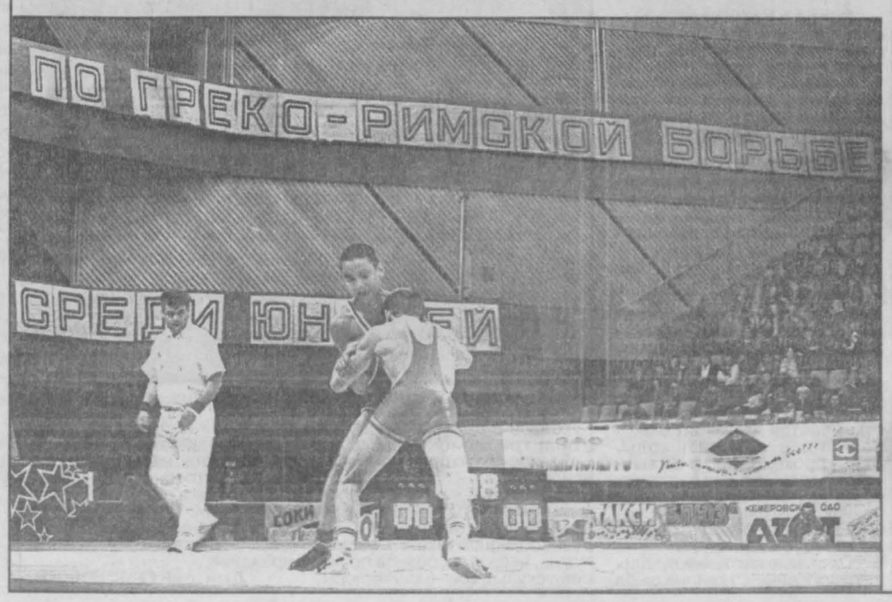


Вчера в кемеровском СКК «Октябрьский» предварительными поединками начался VIII Международный юношеский турнир по греко-римской борьбе на призы Александра Карелина. Это было в первой половине дня.

Вечером состоялась церемония торжественного открытия турнира. Перед многочисленными зрителями (благо, вход бесплатный) выступали танцевальные коллективы и певцы, предваряя выход А. А. Карелина и А. Г. Тулеева. После приветственного слова чемпиона был поднят флаг соревнований. По окончании торжественной части Сан Саныч, как уважительно зовут Карелина в мире спорта, поднялся в пресс-центр, где его уже ждали представители пишущей и снимающей братии.

**НА СНИМКЕ: одна из первых схваток турнира.**

Фото **Федора Баранова.** Кемерово.

*погода*

**ОКТЯБРЬ**

**2 октября.**
**Восход 8.21. Заход 19.53.**
**Долгота дня 11.32.**

**Посл. четверть 8 октября.**
**Восход 24.44.**
**Заход 16.38.**

По прогнозу Международной космической метеослужбы, в Кемерове в воскресенье ясно, днем до +4, ночью до -7, в понедельник днем до +3, ночью до -7 , во вторник дождь, днем до +13, ночью до +8 градусов. По югу области в воскресенье ясно, днем до +3, ночью до -7 , в понедельник малооблачно, днем до +14, ночью до +7, во вторник туман, днем до +15, ночью до +10 градусов.

# Перед выборами нелишне вспомнить

**В связи с выборами в Думу в управлении юстиции прошли встречи с руководителями отделений политических объединений, принимающих участие в избирательной кампании.**

В беседах шла речь о недопустимости проявлений национального, социального или религиозного характера, пропаганды идей насилия, фашизма, расовой розни, попыток политического экстремизма.

Об уставной деятельности своих объединений рассказали Э. Жигулина (областная организация КПРФ), В. Коровицын (отделение движения «Союз труда»), Л. Мазитова («Женщины России») и другие.

Беседы с руководителями отделений продолжаются, сообщает пресс-служба управления юстиции.

Газета Кузбасс в Интернет: www.mega.kemerovo.su/kuzbass/ ● Ваша страница в Интернет на сервере Компании «Мега»
«Экономика и жизнь Кузбасса», тел. (3842) 25-32-77, тел./факс 36-62-01

# ФАКТОГРАФ

*испытания*

## «Полесье» для урожайной нивы

Группа экспертов кузбасского агропромышленного комплекса побывала в древнем Суздале, на полигоне, где проходят сертификационные испытания уникального комплекса «Полесье-250». Кроме кузбассовцев, представители 16 российских территорий смогли познакомиться с работой гомельских машиностроителей и оценить достоинства комплекса.

Кузбасские эксперты — председатель комитета по аграрной политике, ресурсам, землепользованию и потребительскому рынку Совета народных депутатов Кемеровской области Петр Косинский, секретарь областного агропрофсоюза Валентина Проскурякова. руководители АОЗТ «Ударник полей» (Промышленновский район) Владимир Филимонов и ОКХ «Гигант» (Юргинский район) Лениза Пермякова — высоко оценили новую белорусскую технику, главным достоинством которой является универсальность. Принципиально новая идея заключается в том, что, меняя навесные агрегаты, «Полесье-250» может убирать зерновые культуры и свеклу, заготавливать траву и кукурузу. Сейчас в работе находится навесной агрегат для уборки картофеля, которого давно ждут белорусские аграрии.

Таких комплексов изготовлено уже более полусотни. Один демонстрирует свои достоинства в Суздале, другой в Казахстане. И везде получают самые хорошие отзывы.

По инициативе Совета народных депутатов Кемеровской области и кузбасского агропрофсоюза уже в ближайшее время намечается проведение ознакомительного семинара для руководителей и специалистов агропромышленного комплекса Кузбасса, а может быть, и поездка в Казахстан, где селяне смогут воочию убедиться в перспективности новой техники.

**Валерий КАЗАКОВ.**

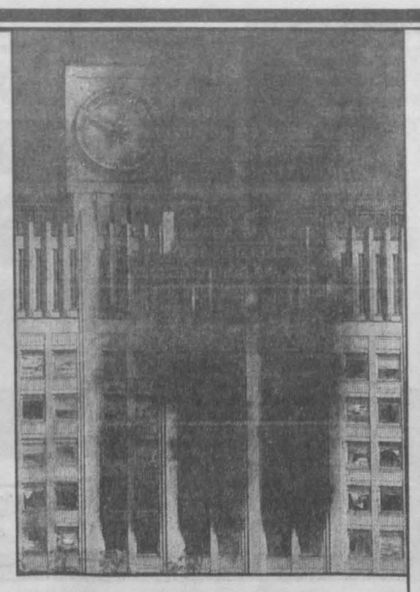

## Не повторить беззакония

**Заявление Совета народных депутатов Кемеровской области.**

В сентябре 1993 года президент страны Б. Н. Ельцин своим Указом № 1400 открыл начало жесткого противостояния двух ветвей власти, которое 3-4 октября завершилось трагическим событием — расстрелом из танковых орудий законно избранного народом представительного органа власти. Этот неслыханный акт террора по отношению к народным избранникам вызвал бурю возмущения и негодования всей прогрессивной части общества, породил серьезные осуждения в ряде стран мира.

Шесть лет, прошедших после трагических событий октября 1993 года, убедительно показали пагубность взятого курса на реформирование, предельно ясно и четко высветили несовместимые с понятием демократии методы президентского диктаторского правления. Страна по степени разрухи, хаоса и неразберихи, правительственной чехарды и межнациональных конфликтов подошла вплотную к пропасти. Сегодня нужны неимоверные усилия всех сил общества, консолидация и единение всех людей доброй воли, кому дорога Россия, чтобы остановить падение и вывести страну на путь созидания и возрождения.

Кемеровский областной Совет народных депутатов, преисполненный решимости до конца отстаивать священные принципы подлинно демократических свобод, в канун шестой годовщины со дня расстрела парламента обращается с призывом ко всем гражданам Кузбасса и России сплотить свои ряды, извлечь уроки из прошлого, проникнуться пониманием сложившейся ситуации в современный период, обеспечить организованное проведение предстоящих парламентских выборов и на основе всемерного повышения бдительности, сплоченности и организованности обеспечить подъем всех отраслей промышленности и сельскохозяйственного производства. Верим, что в нашем родном Отечестве никогда больше не повторится столь грубое надругательство над демократией и Конституцией, какое случилось в октябре 1993 года.

По поручению сессии
**Г. ДЮДЯЕВ,**
председатель облсовета.

**НА СНИМКАХ: Москва. Октябрь 1993 года.**
Фото **АПН.**

## НОВОСТИ

**По сообщениям корреспондентов газеты, информационного агентства Интерфакс.**

### Перепись населения в России пройдет в 2002 году

**Российское правительство официально утвердило новый срок проведения всеобщей переписи населения: октябрь 2002 г. До сих пор эксперты в качестве возможного срока проведения опроса называли 2001 год (но в этом случае уже в 1999 году статорганам надо было бы выделить дополнительные деньги).**

Обычный десятилетний цикл проведения переписей, который практически ни разу не прерывался с января 1959 года, увеличится почти до 14 лет.

Начиная с 39-го года переписи населения в Советском Союзе традиционно проводились в январе года, оканчивающегося цифрой 9 — в 1939, 1959, 1979 и 1989 годах. В 1969 г. она была отложена на год и проведена в январе 1970 года.

### Домой из армии

**Президент РФ Борис Ельцин вчера подписал Указ о призыве на военную службу с 1 октября по 31 декабря 1999 года граждан России в возрасте от 18 до 27 лет, в количестве 204914 человек.**

Одновременно в соответствии с федеральным Законом «О воинской обязанности и военной службе» увольняются с военной службы солдаты, матросы, сержанты и старшины, срок службы по призыву которых истек.

### Только по одномандатным!

**Я принял решение отказаться от участия нашей партии и движения в выборах в Государственную думу по партийным спискам, сообщает лидер движения «Честь и Родина» А. И. Лебедь.**

Наличие у политической партии собственной фракции в Думе есть лишь средство к достижению главной цели — проведению в жизнь законов, необходимых обществу и государству. Но такой возможности у нас не будет. Нет ни малейшей надежды, что новая Дума преодолеет инерцию безответственности и свернет с накатанного пути политических торгов с правительством.

### Встреча бывших узников

**Вчера в Кемерове прошла встреча бывших узников фашизма, посвященная Международному дню памяти жертв фашизма и Дню пожилых людей.**

Во встрече приняли участие 200 бывших узников, проживающих сегодня на территории Кузбасса. Председатель городского отделения Российского Союза бывших малолетних узников А. Шураев проинформировал собравшихся о пленарном заседании центрального совета Международного союза бывших малолетних узников в Брянске.

На встрече шла речь об издании книги о кузбасских узниках фашизма. В заключение состоялся концерт национально-культурного центра «Прелюд» (Кемерово).

### С золотым юбилеем, Мария Андреевна!

**Вчера руководство города Белово сердечно и искренне поздравило Андрееву Марию Андреевну со 100-летним юбилеем, преподнесло ей цветы и вручило 1000 рублей.**

*резонанс*

## «Письма тринадцати Ивановых»

Около месяца тому был опубликован обзор прессы, основная часть которого была посвящена работе наших коллег из газеты «Металлург», издающейся на Кузнецком металлургическом комбинате и очень довольной своим начальством — генеральным директором КМК г-ном Кузнецовым, профсоюзником г-ном Денякиным и управляющей компанией «МИКОМ». В обзоре была упомянута одна из публикаций «Металлурга», подписанная: «Ивановы». Вот, мол, нас тринадцать человек, но свои настоящие имена мы поставить боимся — вдруг нас начнут преследовать «за правду».

На газетный материал откликнулся читатель, который не боится подписываться своей собственной фамилией.

«Уважаемая редакция газеты «Кузбасс»!

Прочел статью В.Попка «Письма тринадцати Ивановых», опубликованную в вашей газете 1 сентября. Кстати, я тоже Иванов, но в число тринадцати, слава богу, не вхожу да и не менее Попка сомневаюсь в истинности этих «тринадцати». По двум причинам: вряд ли сбежалась такая куча единомышленников в одно место и вряд ли среди Ивановых найдется столько подхалимов.

Я ветеран КМК, отдавший этому предприятию 49 с половиной лет. В 1943 году пришел 14-летним мальчиком в мартеновский цех. Там вырос, возмужал и до сих пор люблю завод, люблю прославленный наш коллектив. Но я не узнаю сегодня нашу многотиражку «Металлург», подписчиком которой являюсь многие десятки лет, и с болью думаю порой о расставании с нею.

Купленного вместе с потрохами (извините за резкость) г-на Денякина, этого горе-героя народного, понять еще как индивидуума можно, но в газете ведь целый коллектив, и ему полагалось бы устоять от соблазна купли-продажи. Меня давно тошнит от публикуемых в «Металлурге» пасквилей, тошнит от того, что чуть ли не в каждом номере газеты вижу портрет г-на Денякина. Ваша статья пролила бальзам на душу. Передайте автору привет от ближайшего единомышленника.

Еще раз извините за резкость, мне хотелось как-то разрядиться. Если возникнут какие-либо вопросы, мой адрес (далее указан точный адрес автора. — **Прим. редакции**)».

**Л.С.ИВАНОВ,**
ветеран КМК,
71 год, пенсионер.
Новокузнецк.

### «...А по нечетным — лося бьем»

**Так называлась статья нашего корреспондента Л. Егоровой, опубликованная 20 августа.**

«Сообщаю, что старший инспектор ДПС роты дорожно-патрульной службы отделения ГИБДД лейтенант милиции Гаврилов В. Н. и инспектор ДПС роты дорожно-патрульной службы отделения ГИБДД старший сержант милиции Шаландов В. А. в августе этого года из органов внутренних дел уволены в связи с вступлением в силу обвинительного приговора суда».

**Т. ЛУКАШОК,**
начальник ОИ ГУВД КО,
подполковник милиции.

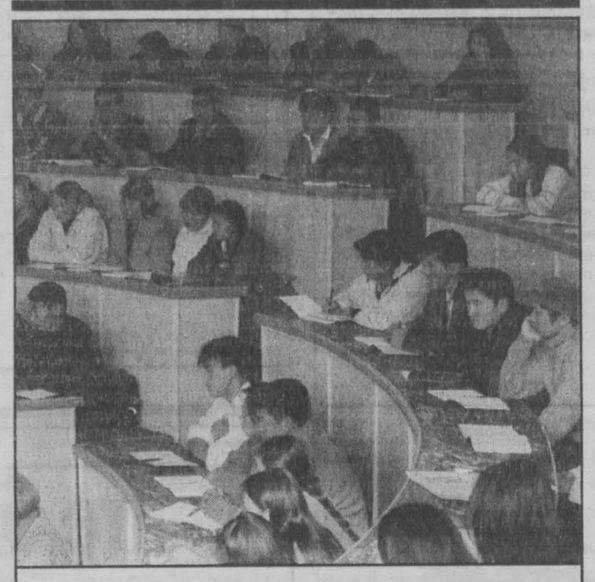

*Кузбасс — Монголия*

## Обучение — процесс взаимный

Как уже сообщалось в «Кузбассе», в ходе Дней нашей области в Монголии намечено сотрудничество родственных предприятий и учреждений по самым различным направлениям. В том числе в сфере высшей школы.

Подготовлено и подписано Соглашение о сотрудничестве между консорциумом университетов Монголии и советом ректоров вузов Кузбасса. Оно предусматривает совместную подготовку специалистов гуманитарного, инженерного, технического, коммерческого и медицинского направлений и научно-педагогических кадров. Планируется обмен студентами, преподавателями, художественными коллективами; издание совместных учебных пособий, методических рекомендаций, а также научное сотрудничество.

Подписано Соглашение о сотрудничестве между Кемеровской медицинской академией и Монгольским медицинским университетом в области образования и науки.

В нынешнем учебном году планируется, в частности, пригласить заведующего кафедрой традиционной медицины и директора центра традиционной медицины профессора Н. Тумурбаатара для чтения лекций в Кемеровской медакадемии. Четыре студента из Монголии обучаются в КГМА.

Предложения монгольской стороны будут высказаны в ходе ответного визита к нам в октябре-ноябре.

Партнеров интересуют вопросы последипломной подготовки специалистов, особенно в области педиатрии, травматологии и ортопедии, протезирования и реабилитации.

Подписан протокол о намерениях создания факультета подготовки выпускников монгольских школ (8-10-е классы) к обучению в вузах России на базе центральной школы юных конструкторов Улан-Батора. Юридические и организационные вопросы должны быть решены до 1 ноября, затем последует официальное открытие.

Подписано предварительное соглашение о создании филиала КемГУ в Монголии на базе компьютерно-инженерного института «Алтай». Он будет готовить студентов по промышленной электронике, компьютерной технике, медицинскому электронному оборудованию, управлению, экологии, страхованию и т. д.

Окончательно проработку всех аспектов открытия филиала, в работе которого примут участие все вузы Кузбасса, намечено завершить до 1 января.

**А. ЕВТУШЕНКО,**
ректор Кемеровской государственной медицинской академии,
профессор.

*традиции*

## В строю — будущие воины

Вчера начался новый учебный год в организациях РОСТО Кемеровской области. Этому событию была посвящена торжественная линейка, прошедшая в Кемерове у здания областного совета оборонно-спортивной технической организации, у монумента памяти воинам-танкистам.

В шеренгах — курсанты технических школ РОСТО. Многим из этих парней в недалеком будущем предстоит встать в воинский строй. Важно, чтобы пришли они в армию подготовленными, владеющими армейской специальностью. Именно это — главная цель технических школ. Здесь готовят водителей и мастеров радиодела, учат владению оружием, смелости, выносливости.

У кузбасских школ бывшего ДОСААФ славные традиции. В этих учебных классах, на автодромах, полигонах, в аэроклубах вырастали чемпионы страны и мира по техническим видам спорта. Достаточно назвать имя Владимира Мартемьянова, легендарного летчика, абсолютного чемпиона мира по высшему пилотажу. В годы Великой Отечественной отважно сражались с врагом воспитанники кузбасских школ оборонного общества.

Вчера к нынешним курсантам с добрыми словами напутствия обращались ветераны той памятной войны, представители администрации области, руководители областного совета РОСТО.

Под марш военного оркестра к подножию монумента в память о героях-танкистах возлагается гирлянда. Бывшие и будущие воины возлагают цветы.

Торжественная линейка завершается. Начальники школ приглашают курсантов в классы. Учебный год начался.

**Илья ЯКОВЛЕВ.**

**НА СНИМКЕ: цветы к монументу.**
Фото **Федора Баранова.**

## Помочь Дагестану

**Общероссийская общественная организация «Ассамблея народов России» обратилась к президенту РФ, правительству РФ, Федеральному собранию РФ и общественности страны с заявлением в связи с событиями в Дагестане.**

«Ассамблея народов России» была создана в 1998 году. На учредительной конференции восьмого июля 1998 года ее председатель Рамазан Абдулатипов заявил: «Мы собрались, чтобы объединиться против национального экстремизма, сепаратизма и фашизма, чтобы отвести угрозу межнациональных и религиозных конфликтов.

Сегодня ассамблея объединяет в своих рядах представителей более 100 народов России из 85 субъектов Российской Федерации. В своем заявлении они подчеркнули, что нападение на Дагестан бандитских формирований, созданных в Чечне усилиями местных и международных террористов, расценивают как неприкрытый акт агрессии не только против народа Республики Дагестан, но и против Российской Федерации в целом. Ассамблея подчеркивает: «...ни о каком знаке равенства между страдающим народом Чечни и бандитами не может быть и речи». Наиважнейшая задача — восстановление диалога со всеми здравомыслящими силами в Чеченской республике, как с государственными структурами, так и с представителями общественности.

Для оказания помощи пострадавшим в результате действий террористов и беженцам из горных районов Дагестана ассамблеей создан фонд «Дагестан». Его реквизиты:

**Общероссийская общественная организация «Ассамблея народов России».**
**Фонд «Дагестан»,**
**ИНН 7702232855 в АКБ «Автобанк»,**
**расчетный счет №40703810500332001001,**
**БИК 044525774,**
**корр. счет №30101810100000000774.**

*Адрес банка: 121069, г. Москва, Новинский бульвар, 12, строение 1.*

*вернисаж*

## Праздник радуги

**Вчера в Кемерове, в выставочном зале Дома художника, состоялось торжественное открытие отчетной выставки работ учащихся и преподавателей детской художественной школы №6 г. Междуреченска.**

Эта школа славится своими творческими делами. Двадцать семь лет назад пришли сюда первые ученики. С той поры юные воспитанники междуреченских педагогов не раз принимали участие в престижных выставках — и международных, и всероссийских, и областных. Как правило, работы междуреченцев назывались в числе лучших, более пятидесяти учеников этой школы отмечены почетными наградами.

Путь к широкому зрителю открывается для ребят с экспозиции в здании школы. Здесь проходит по 15-20 выставок в год. Сегодня под руководством опытных педагогов познают азы изобразительного искусства более трехсот мальчишек и девчонок.

Отчетные выставки лучших детских художественных школ Кузбасса в областном центре стали традиционными. ДХШ №6 такое право предоставлено впервые.

Мы видим в зале Дома художника работы самых различных жанров, выполненные в разнообразной технике. Масло, гуашь, акварель, резьба по дереву, скульптурные миниатюры, декоративно-прикладное искусство. Пейзажи, натюрморты, портреты, нарядное кружево, узор батика...

Выставка продлится до 20 октября. Междуреченцы приглашают юных и взрослых кемеровчан на этот радужный праздник.

**Дмитрий ГРИШЕЧКИН.**

**Наташа СОЛОМЕННИКОВА. «Корм для птиц».**

*выставки*

## Встреча с индейцами Америки

**В художественном музее Новокузнецка открылась выставка, посвященная индейцам Америки. Экспонаты представил музей археологии и этнографии Томского государственного университета.**

Создателем коллекции стал Иннокентий Петрович Кузнецов-Красноярский. Еще в прошлом веке сибирский купец предпринял несколько опасных путешествий на Дикий Запад США, где индейцы вели отчаянную войну с бледнолицыми. Кузнецову-Красноярскому, несмотря на трагическое время, удалось привезти в Россию богатую коллекцию подлинных предметов быта и войны индейских племен того времени. Здесь можно увидеть боевые топоры-томагавки, головные уборы из перьев, «трубку мира», изготовленную из священного камня, и даже настоящие скальпы врагов. Тонкие полоски кожи с волосами украшали головной убор воина. Обувь, одежда, чехлы для оружия прекрасно выделаны из кожи и покрыты красочными узорами из мелкого бисера, изображениями тотемных — священных животных.

Очень интересны военные доспехи индейцев. «На тропе войны» они выглядели совсем не так, как в вестернах: пучок перьев, маленький топорик да голый торс. Но вот на стендах — массивный красиво расписанный, с хищным оскалом зверя-покровителя шлем, пластинчатый панцирь, напоминающий самурайские доспехи или даже современный бронежилет. Они выполнены из дерева, от ударов холодного оружия защищали хорошо, но против пуль, конечно же, были беспомощны.

Оружие нападения — длинный кинжал, внушительные, искусно выделанные томагавки. Их топорища служили не только войне, но и досугу, поскольку были одновременно курительными трубками.

На выставке можно узнать, что головной убор из перьев орла является не украшением, а своеобразной боевой биографией воина. Каждое его перо окраской, длиной, наклоном что-то сообщает: убийство врага, ранение, другие боевые успехи. Таким образом, все заслуги воина видели и соплеменники, и враги.

В экспозиции много фотоснимков. Это представители племен сиу, дакота, модоки, апачи, тлинкиты... На лицах индейцев или напряжение — фотографироваться им было в диковинку, — или величавое достоинство. Взгляды мудрые и грустные. Кажется, что в глазах этих людей видишь печаль по потерянной ими Родине.

**Михаил ЕРШОВ.**
Новокузнецк.

*прямая связь*

**В ближайшие дни на телефонах прямой линии будут дежурить:**

**04.10 — Машков Виктор Евгеньевич** — заместитель руководителя миграционной службы Кемеровской области, **тел. 36-42-56;**

**05.10 — Малютина Нелли Анатольевна** — председатель комиссии по ценным бумагам АКО, **тел. 23-54-36;**

**06.10 — Неворотова Нина Павловна** — заместитель губернатора по социальным вопросам, **тел. 36-62-50;**

**07.10 — Мазикин Валентин Петрович** — первый заместитель губернатора по топливно-энергетическому комплексу, **тел. 36-18-47;**

**08.10 — Красильников Владимир Васильевич** — заместитель губернатора, руководитель аппарата администрации Кемеровской области, **тел. 23-35-52.**

**Время работы прямой линии с 15 до 17 часов.**

**Телефон для справок 23-37-81.**

**Телефон советов и предложений 23-41-97 работает ежедневно, кроме субботы и воскресенья, с 8.30 до 17.30.**

Редактор выпуска Олег КАЧКАЕВ.

# СПОРТАРЕНА

Специальный выпуск департамента физической культуры, спорта и туризма администрации области и газеты «Кузбасс».

*спортивному туризму — 50 лет*

## Возраст зрелости

**«Миленькие, и сколько ж вам платют?» — спрашивала бабулька, глядя на нас, изогнувшихся под солидным весом рюкзака. А мы, тогда еще молодые, «борзые», не отягощенные семейными, политическими и другими проблемами, бодро выговаривали: «Бабуля, это спорт у нас такой — туризм называется».**

Ну если серьезно, то без хорошей физподготовки, без спортивного подхода трудно или даже невозможно совершить сложное путешествие. Спортивный подход сделал путешествие еще более осознанным, азартным. Любовь к окружающему миру, к движению делает нас пленниками туризма на всю жизнь. Очень часто нас в наших стремлениях, желаниях общаться на природе поддерживают наши семьи. Семейные путешествия становятся доброй традицией, и их маршруты лежат не только в пригородах, но и в Кузнецком Алатау, на Алтае и Саянах, в Забайкалье и на Тянь-Шане. По нашим стопам идут дети и внуки. Растет смена.

История спортивного туризма России своими корнями уходит к 1895 году, когда появилось Российское общество туристов (РОТ). Именно на его основе в 1928 году была создана более массовая туристская организация — «Общество пролетарского туризма». В 1949 году туризм был введен в единую спортивную классификацию, т. е. стал полноправным членом спортивных дисциплин.

История кузбасского спортивного туризма в эти годы формировалась молодежью рабочих коллективов, интеллигенцией, студенчеством и школьниками. Огромный вклад в развитие не только детского, но и спортивного туризма был сделан первым директором областной детской экскурсионно-туристской станции Петром Павловичем Чепкасовым. Его ученик и последователь заслуженный учитель России Виктор Андреевич Зотов до сих пор учит детей в Осинниках краеведению и спортивному туризму.

История спортивных достижений в туризме в Кузбассе начинается, как и многие реки, несколькими истоками — это и путешествия на Кузнецкий Алатау школьников, группы студентов на Абакан, на Байкал лидера новокузнецких туристов Алексея Морозова.

Мне больше знакома компания пятидесятников. Уже чуть отъевшиеся на жмыхе и еще не осознав первый глоток свободы второй половины пятидесятых, мы бросались познавать мир, искать друзей-соратников, покорять природу. Именно тогда начинали свой спортивно-туристский путь первые мастера спорта по туризму А. Е. Куликовских (кстати, трижды мастер спорта по туризму), А. А. Швайко, Ю. И. Ионов. Они же были и первыми организаторами областной федерации туризма. Туристские клубы, возникающие с 1959 года, были центрами самодеятельного и спортивного туризма. Руководитель первого туристского клуба в области (г. Междуреченск) В. В. Орфеев до настоящего времени не расстается со своим «Аргонавтом».

С того времени через школу спортивного туризма прошли сотни тысяч кузбассовцев, более двух десятков из них выполнили нормативы мастера спорта. Нашими туристами практически освоены все географические районы бывшего Советского Союза. Особое внимание ветераны уделили любимым Поднебесным Зубьям. Здесь были проложены десятки новых маршрутов. Ими пользовались туристы плановых маршрутов, здесь проходило множество учебных семинаров по многим видам туризма. Этот район стал известным в России полигоном проведения туристских соревнований различного ранга. Появление приютов, о которых мечтали еще туристы пятидесятых, сделало этот район еще более доступным, безопасным и привлекательным. А когда у руля стал Михаил Шевалье, то появилось больше порядка и организованности. Сейчас этот район начинает осваивать и предлагать свои маршруты новокузнецкий фонд экстремальных видов спорта «Грань-Экстрем». Доброй им тропы на этом поприще!

Конец семидесятых и восьмидесятых — это период расцвета сложных спортивных походов. Нас удивляли и радовали путешествия Якова Корсунского, Роберта Брувера, Владимира Арефьева, Анатолия Попова, Александра Егорова, Юрия Заикина, Любови Северной. В последнее время мы становимся первопроходцами сложных вершин и рек мира. Здесь особенно отличается новокузнецкий фонд экстремальных видов спорта «Грань-Экстрем» (директор О. М. Захаров). На российских соревнованиях наши спортсмены становились чемпионами и завоевывали призовые места в различных видах туризма. В 1999 году на чемпионате России серебро за горное путешествие получил молодой мастер спорта А. А. Курасов. Занявший шестое место в водном путешествии в этом же чемпионате В. П. Бобров также стал мастером спорта. Особо ярких результатов добился коллектив детско-юношеского центра «Орион» Новокузнецка (директор В. Л. Сафонов) в соревнованиях по туристскому многоборью. Команда В. А. Кропочева, Г. Н. Егоровой, А. А. Головина не имеет равных в Кузбассе вот уже несколько лет. Сейчас они стали чемпионами России — заслуженный, заработанный успех!

Всего же всеми формами туризма в области охвачено около 300 тысяч человек. В различных массовых спортивно-туристских мероприятиях участвовало около 32 тысяч человек, в многодневных путешествиях — 32 тысячи, в спортивных категорийных походах эта цифра перевалила за 2000 человек.

Экономические вопросы в самодеятельном и спортивном туризме — вопросы администраций территорий, и решают они их по-разному. Но организационная и координационная роль администраций территорий в развитии туристской инфраструктуры однозначна. Это видно на примере Таштагола и Междуреченска, которые в планах развития своих городов значительное внимание уделяют туризму как рычагу, способному решить экономические и социальные проблемы города.

К сожалению, не все спорткомитеты (территориальные управления по спорту и туризму) определились со своим местом и своей позицией к туризму. В качестве положительного примера можно говорить о практике открытия центра молодежного туризма в Анжеро-Судженске, о внимании к этому вопросу спорткомитетов Юрги, Ленинска-Кузнецкого.

Территориальным управлениям по спорту и туризму совместно с управлениями образования необходимо планировать совместную работу в области молодежного и школьного туризма — совместный календарь, долевое финансирование массовых мероприятий, открытие молодежных групп и групп социального туризма при станциях и центрах детского туризма или групп спортивного туризма при детских спортивных школах.

Есть смысл на коммерческой и бюджетной основе вернуться к созданию клубов туристов для молодежи и заинтересованных в туризме, клубов, которые бы в отличие от баров и казино, дискотек продолжили бы добрые традиции физического, духовного, нравственного, экологического и патриотического воспитания.

**Владимир СЕВЕРНЫЙ,**
главный специалист департамента физкультуры, спорта и туризма администрации области.

*тяжелая атлетика*

## Победили без лидеров

В Таганроге во Дворце спорта завода «Красный котельщик» завершился очередной чемпионат страны по тяжелой атлетике среди мужчин и женщин. Предолимпийский год накладывает отпечаток на характер соревнований. Уже определяется костяк сборной команды России на Олимпийские игры в Сиднее. Впереди в этом году еще чемпионат мира, который пройдет в ноябре в Афинах. Среди кандидатов в сборную было немало кузбассовцев, но по разным причинам все они сошли с дистанции задолго до таганрогского чемпионата. Сейчас одна надежда на мысковского богатыря Игоря Кудрявцева. Окончательную ясность должен внести чемпионат страны, который пройдет в Кемерове с 21 по 27 февраля будущего года.

Поездка наших ребят в Таганрог состоялась благодаря многочисленным спонсорам, которые профинансировали их подготовку и участие в соревнованиях. Особо хотелось бы отметить Сахы Клышбаева (Киселевск) и Виталия Загору (Кемерово).

Первые два дня на помосте соревновались женщины. Сборная Кузбасса на этот раз была представлена не в полном составе. Отсутствовали лидеры команды, мастера спорта международного класса из Анжеро-Судженска Ольга Зубенко и Ирина Орехова. Обе в это время были на учебно-тренировочном сборе в Подмосковье перед первенством Европы среди юниорок.

Но и без них наши девчата не подкачали, набрав 140 очков, выиграли командное первенство с большим преимуществом. У сборной Москвы — 110 очков, на третьем месте команда Башкортостана — 106 очков.

Ирина Чирюкина из Кемерова, выступая в весовой категории до 53 кг, имела прекрасный шанс стать во второй раз чемпионкой страны, но не смогла в двух подходах справиться в толчке с весом 92,5 кг. В итоге у нее серебряная награда.

Удачно дебютировала выступавшая в этой же весовой категории Марина Гужевникова, тоже кемеровчанка. Подняв 65 кг в рывке и толкнув 85 кг, она с суммой двоеборья 150 кг заняла почетное четвертое место.

Впервые бронзу на соревнованиях подобного ранга завоевала кемеровчанка Евгения Анпилогова, воспитанница заслуженного тренера России Виктора Носова. Спортсменка уверенно выступила в обоих упражнениях: рывок — 70 кг, толчок — 87,5 кг.

Весомый вклад в командную победу внесли спортсменки из Анжеро-Судженска Надежда Картавцева и Татьяна Петрова. В своих весовых категориях девушки заняли соответственно 5 и 4-е места.

Победу нашей женской сборной закрепила новокузнечанка Татьяна Пузанова, с суммой двоеборья 182,5 кг она завоевала бронзу в весовой категории до 69 кг.

После женщин в борьбу вступили мужчины. Приятный сюрприз преподнес 18-летний кемеровчанин Дмитрий Воронин. После перенесенной два года назад травмы Дмитрий никак не мог поднять тяжелую штангу. Некоторые скептики уже поспешили поставить крест на молодом атлете, но, как выяснилось, рановато. Использовав продуктивно все положенные шесть попыток, Дмитрий закончил рывок с результатом 115 кг и толчок — 152,5 кг. С суммой двоеборья 267,5 кг он занял четвертое место в весовой категории до 62 кг. Достижения в толчке и сумме двоеборья — новые рекорды Кемеровской области среди взрослых.

После пятилетнего перерыва вновь на российском помосте выступил мастер спорта международного класса Александр Мацкевич (Кемерово). Его возвращение в большой спорт оказалось удачным. Этому предшествовала большая изнурительная работа. Он и Дмитрий Воронин все лето буквально прожили в зале тяжелой атлетики стадиона «Химик». Рывок Александр выполнил блестяще — недаром он был рекордсменом России в этом упражнении. С результатом 160 кг он после первого упражнения закрепился на третьем месте. В толчке пока удалось поднять 187,5 кг. В итоге четвертое место в сумме двоеборья — для начала неплохо. Опытный атлет полон надежд поднять на кемеровском чемпионате 170 кг в рывке и 200 кг в толчке. Эти результаты вполне реальны, только нужна финансовая поддержка со стороны федерации тяжелой атлетики Кузбасса.

Неплохие результаты для начала показали Евгений Новомлинцев (Кемерово) и Максим Максимов (Яшкино). При их поддержке мужская сборная в составе четырех человек заняла девятое место.

**Георгий БОГУНОВ,**
главный тренер сборной Кузбасса.

**НА СНИМКЕ: второй призер чемпионата Ирина Чирюкина.**

## Цена оплошности

В последние годы интерес к выступлениям спортсменов-ветеранов значительно вырос. Наглядным примером тому может служить чемпионат мира по тяжелой атлетике среди ветеранов, который прошел в шотландском городе Глазго. Более 500 ветеранов в возрасте от 35 и до 65 лет в течение 10 дней сражались, как в молодые годы, за право быть названным сильнейшим и вновь почувствовать себя чемпионом.

Владимир Поплавский, мастер спорта, в прошлом неоднократный чемпион Кузбасса, Сибири и Дальнего Востока, победитель первенств российского и Центрального советов ДСО «Спартак», тщательно готовился к первому в своей жизни международному чемпионату. Удачно выступив на чемпионате России в тяжелом весе — свыше 105 кг, где он занял первое место, Владимир забронировал себе путевку на ветеранский форум тяжелоатлетов. И на российских соревнованиях случилось то, чего ни он, ни кто другой не ожидал и что потом существенно повлияло на его судьбу в шотландском чемпионате. Определив свой вес на взвешивании перед началом соревнований в 105 кг 100 г (ох уж эти злополучные 100 г), Владимир не стал сгонять вес, чтобы выступить в более легкой весовой категории — до 105 кг, а вышел на помост бороться с супертяжами и победил. Представитель же нашей российской команды, когда отсылал заявку, не удосужился внимательно посмотреть на протоколы и заявил кемеровчанина в супертяжелом весе. К сожалению, Владимир узнал это перед вылетом, и в дальнейшем уже на шотландской земле исправить эту грубую оплошность невнимательного чиновника было невозможно.

Обидно, ведь, судя по килограммам атлетов в весе до 105 кг, у Поплавского были реальные шансы стать чемпионом. Нервное напряжение сказалось на весе Владимира — он похудел на два килограмма, и перед взвешиванием пришлось в пожарном порядке вливать в ветерана жидкость, чтобы набрал необходимый вес.

И все же Владимир стал настраиваться на борьбу. «Шут с ним! — говорил он сам себе, — выступлю достойно, постараюсь показать лучшие результаты, а там будь что будет!»

В первом упражнении, рывке, он четко фиксирует начальный вес 110 кг. Затем так же изящно и легко покоряет во втором подходе 115 и в третьем 120 кг и улучшает на 5 кг свой личный результат в этом упражнении. Толчок прошел еще легче, чем рывок. 140, 145, 150 кг взяты с большим запасом, но подходы, к сожалению, уже все исчерпаны! Конечно, можно было и не выступать, но тогда бы Владимир подвел команду, которая благодаря его заработанным очкам за четвертое место завоевала командный приз победителя чемпионата. Немецкий спортсмен, завоевавший золотую медаль в весе до 105 кг (результат по движениям 110+140 кг), поцеловал ее после вручения и, подойдя к Владимиру, обнял его и поблагодарил сибиряка за то, что он, по сути, своим выступлением в этой категории сделал его чемпионом. Однако Владимир не отчаивается и вместе с тренером В. Сунайкиным решил готовиться к чемпионату Европы, а затем и мира, которые пройдут в Греции и Америке. Конечно, в том случае, если найдутся спонсоры. В Глазго Поплавский поехал благодаря компании «Кузбассразрезуголь» (генеральный директор В. И. Харитонов).

**Борис ПРОСКУРИН.**

*поздравляем*

**Заслуженному работнику физической культуры Анне Николаевне Савиной исполнилось 70 лет. Областной совет ветеранов поздравляет юбиляра, желает крепкого здоровья и долгих лет жизни.**

*шахматы*

## Эстафету принимает Новокузнецк

Завершился III шахматный фестиваль «Кузбасс-99», ставший заметным явлением в культурной и спортивной жизни области. Соревнования шахматистов проводились во всех шахтерских городах.

Финальная часть фестиваля проходила с июля по сентябрь в Кемерове и Новокузнецке и включала в себя отборочные турниры, два турнира с нормой международного мастера, чемпионат Кузбасса по быстрым шахматам на приз газеты «Кузбасс» и гроссмейстерский турнир. На всех этапах фестиваля участвовало более тысячи человек.

Он впервые стартовал в Новокузнецке детским командным турниром. Здесь за победу сражались юные шахматисты из 11 регионов Кузбасса, Сибири, ближнего и дальнего зарубежья и Сербии. В старшей возрастной группе победила команда областной СДЮШОР (тренеры А. Бувальцев и Е. Андреев), в младшем возрасте победила команда новокузнецкого Дворца творчества детей и юношества имени Н. К. Крупской (тренер В. Д. Мамаев). Затем фестиваль продолжился в Кемерове. В первом турнире с нормой международного мастера победил международный мастер из Прокопьевска Владимир Исупов (10 очков из 13). Эта победа дала ему право участвовать в турнире с нормой международного гроссмейстера, который состоится в рамках IV шахматного фестиваля в 2001 г. Второе место и выполнение балла международного мастера у гостя из Казахстана Андрея Корнева (9.5). Третье место в сильном по составу мужском турнире (и это главная сенсация турнира) заняла кемеровчанка, студентка КузГТУ, мастер спорта Наталья Андреева (8 очков из 13). Она выполнила балл женского международного мастера.

Второй турнир с нормой международного мастера, который проводила кемеровская городская шахматная федерация, стартовал через два дня после окончания первого. И здесь Наталья Андреева подтвердила, что ее предыдущий успех не случаен. Она лидировала весь турнир и, набрав 8 очков из 11, заняла первое место и выполнила балл женского международного гроссмейстера. Отличный дубль! Так же порадовала выступлением и другая кемеровчанка, студентка КемГУ, мастер ФИДЕ Антонина Трофимова, которая набрала 5.5 очка и выполнила балл женского международного мастера.

В промежутке между этими двумя турнирами прошел областной чемпионат по быстрым шахматам на приз газеты «Кузбасс». В нем участвовало 49 человек, и победу праздновал кемеровский международный мастер Владимир Невоструев. Главным событием фестиваля стал турнир с нормой международного гроссмейстера. Он завершился убедительной победой молодого кемеровского международного мастера, студента КемГУ Дениса Лопушного (8 очков из 11). Этот результат позволил ему впервые преодолеть первую ступеньку на пути к званию международного гроссмейстера. За последние несколько лет в игре Дениса наблюдается большой прогресс, и верится, что в недалеком будущем в Кузбассе «родится» новый гроссмейстер. В этом же турнире подтвердили хорошие перспективы на будущее студент Новокузнецкого педагогического института Сергей Лавров, который выполнил норму балла международного мастера уже второй раз, и Дмитрий Ситников — мастер ФИДЕ из Прокопьевска, которому покорилась норма уже четвертый раз.

Фестиваль закончился. Он еще раз подтвердил, что работа по развитию шахмат в области принесла положительные результаты: открыты новые шахматные клубы, в пяти городах области регулярно проводятся международные турниры, выращена талантливая молодежь, растет число квалифицированных шахматистов. Кузбасс уверенно становится одним из шахматных лидеров России. И в подтверждение этому служит предоставление Новокузнецку права провести у себя в октябре этого года VII чемпионат среди клубов (первая лига). Все соревнования фестиваля прошли на высоком уровне, и это результат слаженной работы оргкомитета под руководством заместителя губернатора области Н. П. Неворотовой. Хотелось бы отметить большой вклад в подготовку и проведение фестиваля городских администраций Кемерова и Новокузнецка, председателя областного департамента физической культуры, спорта и туризма А. Н. Ходаковского, председателя федерации шахмат Кузбасса М. И. Найдова, ректора КемГУ Ю. А. Захарова, ректора КузГТУ В. В. Курехина, заместителя главы администрации по социальным вопросам Новокузнецка В. Р. Роккеля, председателя новокузнецкой городской шахматной федерации Б. А. Кустова, директора Новокузнецкого Дворца творчества детей и юношества имени Н. К. Крупской Г. А. Мосиной, директора фестиваля В. М. Лопушного и многих других, сделавших все возможное, чтобы фестиваль прошел как большой шахматный праздник.

Большую благодарность шахматисты Кузбасса выражают спонсорам фестиваля, без помощи которых он вряд ли бы состоялся, генеральному директору ОАО УК «Южный Кузбасс» В. А. Беккеру, генеральному директору ОАО «Междуречье» А. Н. Шкляву, генеральному директору ОАО УК «Междуреченскуголь» Н. Д. Рубану, генеральному директору АОИК «Соколовская» Ю. П. Пальчевскому, генеральному директору ОАО «Новокузнецкпромторга» А. А. Казанцеву

**Сергей ТРОФИМОВ,**
исполнительный директор федерации шахмат Кузбасса.

**НА СНИМКЕ: международный мастер Владимир Исупов.**

Фото **Александра Равилова.**

*в организациях РОСТО*

## Удачная «вербовка»

В ДК строителей состоялась спортивно-техническая акция «Урок мужества».

Пару недель назад в кабинете шефа областного РОСТО полковника Табашникова раздался звонок. Звонившая Ирина Евдокимова, заведующая культурно-массовым сектором ДК, предложила идею: провести совместную акцию. Цель — пропаганда здорового образа жизни. Имелась в виду не только крепость мышц. Александру Табашникову идея сразу понравилась, и альянс состоялся.

За две недели команде РОСТО — ДК строителей удалось решить кучу оргвопросов, и вскоре ученики трех кемеровских школ уже начали с любопытством трогать мягкие планеры, установленные на преддворцовой площади. Там же можно было попробовать проехать с десяток метров на автомобилях разных категорий. Была задумка посадить вертолет, но места для безопасного маневра перед ДК маловато.

В фойе подростков встретил военный оркестр. Это полковник Щедрин из полка внутренних войск сделал своеобразный подарок акции «Урок мужества». Удачное, кстати, название. Ведь через три-четыре года военные марши станут на пару лет для присутствовавших ребят образом жизни.

Само шоу строилось по принципу: РОСТО показывает товар лицом. И показывали все, что имеют. Огромный ажиотаж у ребят вызвало выступление мотокроссмена Д. Важенникова. В начале каждого номера программы перед юными зрителями выступал глава одного из подразделений РОСТО. Практически прямо в зале прошла «вербовка добровольцев» в аэроклуб, автошколу, техническую школу, в клуб собаководов и другие секции.

Подростки равнодушными не остались и окружили руководителей кружков и секций с просьбой «вписать в списки». Еще бы, разве можно было равнодушно взирать из зала на собак с «высшим образованием», на сверстников, поражающих мишени из спортивного пистолета, или на симпатичные радиоуправляемые модели.

Было заметно, что после шоу обе стороны остались довольны друг другом. Действительно, постарались все. И ведущие Ирина Евдокимова и Александр Стебеков, и участники акции, и даже умные собаки не подвели. Именно их зал и попросил на бис в конце программы.

Ирина надеется, что это первый выстрел, но не последний. Об этом же сказал и полковник Табашников в беседе после шоу. Обе стороны подчеркивали главное — «получилось!»

**Олег КАЧКАЕВ.**

*край родной*

# Родник душа чувствует

Название этому клочку земли дал кто-то из местных остряков. Так и пошло: Сахалин... Сахалин. Сначала называли его так в шутку, изредка, лишь немногие мужики, потом привыкли и стали называть все: и мужики, и женщины, и ребятишки.

Он и впрямь как остров. С двух сторон неширокие болота, а с третьей — ручей: заключили его в свои объятия и отрезали от «материка».

Сахалин славится красивой березовой рощей и желтыми груздями. Даже в самый неурожайный год там всегда наберешь корзину этих чудесных грибков. Покос там тоже хороший, но несподручный, и косить там не любят: ходить далеко, и сено вывозить оттуда трудно. Дороги нет, а через ручей еще вдобавок мосток мостить надо. Правда, дело это нехитрое: нарубил тальников побольше, благо, они растут рядом, накидал на ручей погуще, и мосток готов. И все же каждый, кому доставался этот покос, считал себя обделенным. Мужики постоянно из-за него ссорились, бесились, и в конце концов Сахалином добровольно, на долгие годы завладел Бусыгин. Мужик шустрый и жадный до всякой работы. Селяне радовались такому обороту дела, а у Сахалина со временем появилось второе название — Бусыгино сено. Так и прижились эти два названия, так и живут до сих пор. Уже и дачники к ним привыкли, и заядлые грибники-горожане об этом знают. Правда, чаще все-таки называют Сахалином, но мне ближе к душе Бусыгино сено. Романтичней как-то, загадочней.

В юности я часто ходил на Бусыгино сено за грибами, любил посидеть у говорливого ручья. Потом была жизнь в городе, долгая разлука с малой родиной, тоска по ней... И вот я снова на родной земле, снова, как прежде, иду с корзиной за грибами на Бусыгино сено. И там (надо же такому случиться!) схожусь с самим Бусыгиным. Жив, оказывается, старина! Еще издали замечаю знакомую поджарую фигуру, мелькающую между молодых березок. Дед торопливо гребет сено, часто вытирая пот со лба рукавом белой рубахи.

— Здравствуй, Петр Васильевич! — приветствую я его.

— Здравствуй, здравствуй, коли не шутишь! — бойко отвечает он мне.

— Да нет, не шучу, — улыбаюсь я. — Поди, не признал земляка-то, давно ведь не виделись?!

— Кони-вани! Как это не признал, — досадует дед, сверкая быстрыми глазами из-под сломанного козырька затрепанной кепки. — Узнаю, узнаю — Ленька. Скажешь тоже, не признал... Как это не признал? — ворчит он, не переставая работать.

Зная его неугомонную натуру, берусь за вилы и помогаю копнить сено. Двое не один. Работа спорится. Быстро растут копны. Вот и последняя стала на свое место. Смываем у ручья пот с лица и садимся передохнуть под кудрявую березу. Дед открывает сидор, достает варенье, яйца, малосольные огурцы, зеленый лук, хлеб, соль. Протягивает мне небольшую фляжку:

— Давай-ка за встречу. Завсегда с собой ношу, на всякий случай.

— Водка?

— Водка, — машет дед головой. — Она, проклятая.

Пьем из пробки, другой посуды с собой нет.

— Вот говорят, — начал повеселевший дед, — Бусыгин заполошный, хватает, хватает. На тот свет пора, а остановиться не может. А я не жадный. Ей-богу не жадный. Я без работы не могу. Я без работы болею. Кони-вани, ну что сидеть? Что высидишь?!

Выражение это «кони-вани» он повторял часто, и я не мог понять, где взял он такие «экзотические» слова, а спросить не решался.

— С другой стороны, сам посуди: тот не работает, этот не работает, — жестикулирует дед. — Что есть будем? Мне 76, а помощи не жди. Дети, внуки в городе. Им все некогда. Живи дед, как хочешь, никому дела нет. Как не работать? На кого надеяться? Когда мне лет было так, как тебе сейчас, ну за сорок, я думал, счастье, когда твои дети в городе живут, в начальниках ходят... Просчитался, кони-вани, просчитался. Зачем учил? Не в чинах счастье, не в чинах... Вон у Середы, что в соседней деревне живет, дома сыновей рядом с отцовским домом. На работу вместе, на праздник тоже вместе. Отца почитают, слушаются. Счастье! Большое счастье!

Дед хлопнул еще пробку горькой, ударил яйцом о каблук сапога, стал чистить.

— Петр Васильевич, — решил сменить я тему. — Вот ты, сколько я помню, сено все на коне возами возил. Другие трактором стога притягивали, а ты на коне. Почему? Трактором притянуть ведь проще и легче.

— Кони-вани! — вскипает дед. — Легче, легче. Все хотят легче. Только кому нужна такая легкость? Сегодня легче, завтра будет тяжелей. Думать надо. Ободрали мы поле такими волокушами. За каждой притянутой трактором скирдой дорога остается. По ней полынь, лопух, дудка идут. На другой год на этом месте сено думаешь будет? Палки! Не бережем мы землю, кони-вани, не бережем. Нет хозяина, некому пожалеть ее, бедную. Да и люди кругом пришлые. Перекати-поле: сегодня они здесь, завтра там, что с них взять? Мы-то своих детей в город выпроводили, а чужих, разный хлам, сорную траву, у себя приютили. Что у них за душой, кто их деды, прадеды? Поди, узнай! Пьют, гуляют, работают спустя рукава. Дорог, что ли, им бугор этот или ручей этот? Тьфу! Дай лишнюю сотню, завтра же перероют до основания и зачем, не спросят.

Скажи мне, — дед подается чуть вперед и глаза его сужаются, — кто раньше на покос воду из дома носил? — Ага! — торжествует он, — никто не носил. В родниках брали. А сейчас они где? Где родники, спрашиваю? Нету. Сплыли. Землей затянуло... Допахались, кони-вани. Все, что можно было распахать, распахали. Пройти негде. Хоть по воздуху летай. Трактор уже на болоте разворачивается. Места ему мало. Спрашиваю как-то молодца: «Что потерял в кочках, сын? Родничок здесь последний. Загубишь — напиться негде будет». Он: «Не шуми, дед, скважину пробьем, если надо будет». Что скажешь на это? Без души человек живет. Дальше носа своего не видит. Скважину он пробьет, герой какой выискался, скажи на милость. А болото? Его-то зачем губить? Оно ведь уже наполовину землей, смытой с полей, забито. А без болота какие родники, какая речка?..

Дед все говорил и говорил, словно хотел выговориться до конца, а я слушал не перебивая его.

— Вот и ложок, да ты его знаешь, дорога по нему, как в совхоз идти, проходила, не угодил кому-то. Лет пять назад как распахали.

— Распахали, распахали, — видя мое недоумение, утвердительно произносит он. — Лень, видно, стало трактористам переезжать с поля на поле, одно сделали. Вывернули трактором березы, столкнули на обочину. Теперь раздолье. Паши хоть с закрытыми глазами. От края до края километров семь будет. Первый год управляющий при встрече хвастал: «Смотри, Петр Васильевич, какие хлеба в ложке вымахали! Выше пояса...» «Вымахать-то вымахали, — говорю ему, — да будет ли прок?» И точно, — дед криво усмехнулся. — Как в воду глядел. Хлеб уродился, да ветер его весь и положил. Ветер, он всегда ложком крепче ходит. Так и пропал хлебушек. Пророс на корню. А теперь там глина краснеет. Веснами смыло чернозем. Ни хлеба, ни сена уже не взять. Эх! Кони-вани, что делают? Для чего у людей голова на плечах? Вот недавно речку в новом месте прудили. Весь день трактор урчал, берег скоблил. Ну сколько можно? Кони-вани! Сколько можно? На пяти километрах четвертую запруду сделали. Да ей от одной не отойти, а тут четыре. Нет речки. Сгубили ее. Там грязная лужа, там грязная лужа. Глаза бы не глядели. Мне речку жальче всего. Дерево можно вырастить, а ее не вернешь.

Дед еще раз приложился к пробке, стал жевать хлеб.

— Я вот чего боюсь, — тихо заговорил он вновь. — Эх, умру — не страшно. Страшно, что пусто будет кругом. Перевернут все, запоганят. А так хочется, чтобы все это, — он махнул рукой перед собой, — всегда было. Хоть и говорят: мертвому все равно, нет, не все равно, кони-вани, не все равно.

Дед задумался, глядя вдаль, и вдруг, спохватившись, стал, кряхтя, подниматься на ноги.

— Кони-вани, засиделись мы с тобой! Пора по домам.

Прячем в камыши вилы, грабли, переходим ручей и идем по тропинке, натоптанной дедом. В сумерках выходим на дорогу. Долго идем молча. Вижу, впереди что-то черное и вроде движется. Говорю об этом деду, но он молчит. Видно, задумался о чем-то своем и меня не слышит. Подходим ближе. Навстречу идет человек. Приглядываюсь. Вроде женщина и вроде нет. Темно. Фигура расплывается. Сближаемся.

— Кони-вани! — вскрикивает изумленный дед, хлопая себя рукой по бедру. — Никак бабка! Вот переполошилась. Искать пошла. Лицо его озаряется улыбкой.

— Черт окаянный, — с ходу нападает Бусыжиха. — Когда ты только наработаешься? Покоя из-за тебя нет. Ушел чуть свет...

— Не ворчи, старая, — морщится дед, — вот встретились, — показывает на меня, — заговорились.

Поправив перекинутый через плечо пиджак, невозмутимо шагает дальше. Бабка оторопело смотрит ему в спину. Потом устремляется следом. Я — за ней. В полной темноте подходим к деревне. Бабка все еще не может успокоиться, зло ворчит. Но я чувствую, что на душе у нее покой.

На повороте расстаемся. Какое-то время я смотрю в спину уходящим старикам. Впереди дед на негнущихся, словно ходулях, ногах, чуть сзади — бабка. Вот они обогнули плетень и растворились в темноте.

**Леонид КИРЧИК.**

Юргинский район.

*звездный прогноз недели с 4 по 10 октября*

## РАК, готовь кошелек

Рис. Владимира Семеронко.

**ОВЕН** получит некое интересное деловое предложение. Принимайте его, если сможете управиться до конца недели, на данном этапе работа на длительную перспективу желаемых результатов не принесет. Ваши лучшие дни - понедельник, четверг и пятница. Наверняка почувствуете весьма благожелательное отношение Марса - главного вершителя вашей судьбы.

**ТЕЛЬЦА** посетит блестящая неординарная идея. Ее удачное осуществление может направить вашу жизнь в русло стабильного успеха. Бросьте пробные шары, если попадание в цель будет точным, действуйте смело и с размахом. Особенно преуспеют лица, чья работа постоянно связана с компьютерами. Брак, заключенный на этой неделе, будет длительным и счастливым.

**БЛИЗНЕЦАМ** предстоит утрясать некую щекотливую проблему. Возможно, она вызвана отсутствием должного взаимопонимания с коллегой или партнером. Вероятность нежелательного развития событий особенно велика в понедельник, среду и пятницу. Сдерживайте отрицательные эмоции и не принимайте важных решений. Проявите снисходительность к вспыльчивости других.

**РАК** получит довольно крупную сумму. Возникнет соблазн немедленно вложить ее в новое дело. Хорошенько изучите все «за» и «против», ибо велика вероятность впутаться в гиблое предприятие. Не следует принимать предложение о переходе на другую работу, потому что на нынешней скоро получите повышение. Отчаянный флирт может привести к нежелательным последствиям.

**ЛЬВУ** уготованы крупные разборки на работе. Служащий среднего звена рискует впасть в немилость шефа. Начальнику придется уволить ленивого нерадивого сотрудника. Будьте готовы к тому, что уволенный попытается вам напакостить. Лица обоих полов, находящиеся в служебной командировке, завяжут искрометный роман. Он будет быстротечен, но вы будете долго вспоминать о нем.

**ДЕВА** получит некое специальное задание и во время его выполнения раскроет потенциал своих талантов. Требуйте достойного вознаграждения, начальство примет ваши резоны. На любое ваше заявление будет наложена положительная резолюция. На вечеринке или банкете познакомитесь с привлекательной персоной противоположного пола. Эта встреча повлияет на вашу дальнейшую жизнь.

**ВЕСАМ** предстоит множество новых деловых контактов. Обратите особое внимание на встречи и знакомства, которые произойдут в четверг. Этот день идеален для подписания контракта и любого иного документа. Ваша занятость и полуночные возвращения домой могут вызвать раздражение «второй половины». Не впадайте в гнев и попытайтесь объяснить, что трудитесь во благо семьи.

**СКОРПИОНУ** не придется жаловаться на судьбу. Будете приятно удивлены, получив неожиданные деньги. Проявите себя филантропом и поможете кому-то решить финансовую проблему. Скрупулезно изучите новое деловое предложение и не спешите принимать его. Многим предстоит зарубежная поездка. Сослуживцы противоположного пола вдруг поймут, что давно влюблены друг в друга.

**СТРЕЛЕЦ** упорными усилиями приблизит себя к достижению поставленных целей. На данном этапе полагайтесь исключительно на собственные силы, ибо даже искренний доброжелатель может вас непреднамеренно «подставить». Сами создавайте себе благоприятные возможности, не дожидаясь подарков фортуны. Ваши лучшие дни на этой неделе - 5 и 7 октября.

**КОЗЕРОГУ**, по всей видимости, придется выбирать между славой и деньгами. Не гонитесь за двумя зайцами и остановитесь на первом варианте. Деловая поездка окажется в высшей степени успешной. Предстоит множество сердечных хлопот. Произойдет романтическое знакомство с обаятельной персоной противоположного пола. Если это лицо состоит в браке, интимная связь долго не продлится.

**ВОДОЛЕЙ** устранит некие заморочки и сделает рывок к достижению поставленных целей. Ваш успех будет поистине феноменален. Интуиция подскажет правильное решение в быстро меняющейся обстановке. Откуда-то издалека получите приятные новости. Сердце молодой дамы занято мужчиной гораздо старше ее. Нет греха там, где есть любовь.

**РЫБЫ** сделают важный шаг на пути к финансовой стабильности. Поступят неожиданные средства, поспешная непродуманность может обратить их в прах. Отнюдь не все окружающие желают вам добра, многие по-черному завидуют. Не бросайте перчатку вызова и держитесь подальше от недоброжелателей. Мужчина в годах может оказаться той персоной, которую полюбит молодая дама-водолей.

**ИТАР-ТАСС.**

*кроссворд*

**По горизонтали:** 1. Инструмент для черчения тушью. 5. Древняя индийская игра, предшественница шахмат. 9. Мешочек с ладаном, носимый на груди верующими. 10. Легкий водолазный костюм. 12. Специалист по Древней Греции. 13. Пятикратная молитва у мусульман. 17. Отход при переработке молока. 19. Кемеровский летчик, чемпион мира, погибший в тренировочном полете. 20. Сплетенные волосы. 21. Мысль, представление. 22. Команда «поднимай». 23. Нормативный акт главы государства. 25. Мореплаватель, начальник первой русской кругосветной экспедиции. 27. Литературное произведение для исполнения на сцене. 28. Сложившееся устройство жизни. 31. Город-герой. 32. Вещь, приносящая удачу его обладателю, по суеверным представлениям. 35. Равенство стран в области вооружения. 36. Птица семейства дроздовых. 37. Постоянная величина.

**По вертикали:** 1. Место, где выращивают молодые растения. 2. Вера в неизбежность судьбы. 3. Популярная эстрадная певица. 4. Собрание, съезд на Украине. 5. Старая шахтерская обувь из автопокрышек. 6. Охота с собаками. 7. Исполнитель главных ролей в фильмах «Девчата», «Высота». 8. Лекционный зал. 11. Высочайшая вершина мира. 14. Древнерусский полусферический шлем. 15. Вера в несбыточные мечты. 16. Тяжелый груз. 18. Знак извлечения корня. 22. Карманный путеводитель. 24. Древнерусская повесть о Куликовской битве. 25. Система мер по предупреждению распространения инфекционных болезней. 26. Коллекционер монет. 29. Известный шахматист из Кемерова. 30. Город на юге Кузбасса. 33. Город на севере Кузбасса. 34. Тонкая палочка с ременной петлей на конце, применяется как хлыст при верховой езде.

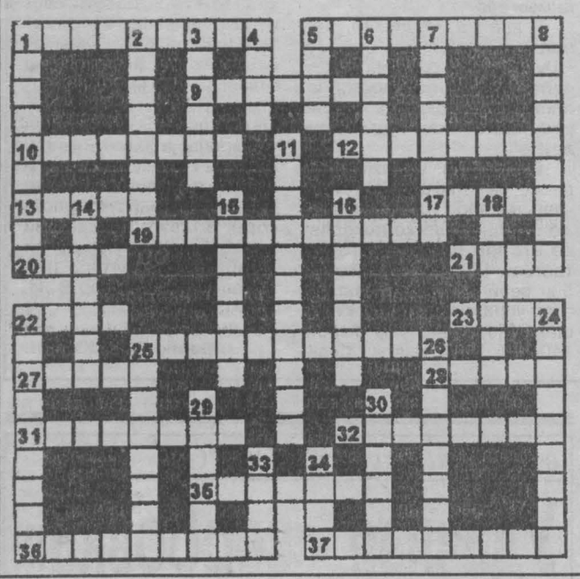

**Ответы на кроссворд, опубликованный 25 сентября**

**По горизонтали:** 2. Новокузнецк. 5. Этика. 6. Роман. 11. Плинтус. 12. Клест. 13. Транс. 15. Ножницы. 17. Паспорт. 19. Тросточка. 20. Котангенс. 21. Тождество. 23. Гостиница. 24. Цесарка. 26. Изразец. 27. Ямщик. 30. Племя. 32. Берлога. 33. Весло. 34. Тахта. 35. Кунсткамера.

**По вертикали:** 1. Ствол. 2. Налет. 3. Вампиры. 4. Кариатида. 5. Зоотехник. 6. Епископ. 7. Крест. 8. Шатун. 12. Конституция. 14. Сатисфакция. 16. Наседка. 18. Поганка. 22. Обскурант. 23. Голодовка. 25. Альбион. 26. Издание. 28. Макет. 29. Колок. 30. Почта. 31. Мачта.

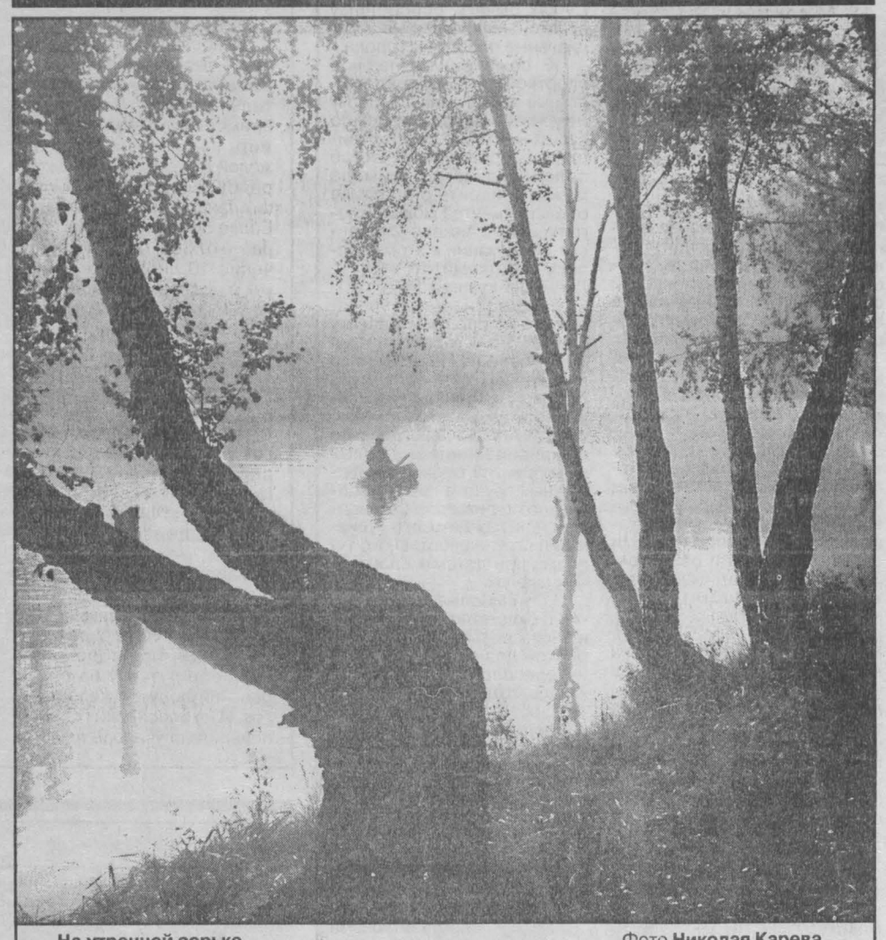

**На утренней зорьке.** Фото **Николая Карева.**


## УВАЖАЕМЫЕ АКЦИОНЕРЫ!

Открытое акционерное общество «Автоагрегат» г. Кемерово уведомляет вас, что 2 ноября 1999 года в здании ОАО «Автоагрегат», расположенном по ул. Новгородской, 1, в 15 часов состоится годовое общее собрание акционеров со следующей повесткой дня:

*1. Об итогах финансово-хозяйственной деятельности ОАО за 1997-1998 гг. (доклад генерального директора).*

*2. Утверждение годового отчета общества, представленного советом директоров, и годового бухгалтерского баланса.*

*3. Утверждение счета прибылей и убытков общества.*

*4. Распределение прибылей и убытков общества, выплата дивидендов.*

*5. Внесение изменения в устав, связанного с уменьшением уставного капитала.*

*6. Выборы совета директоров общества.*

*7. Выборы ревизионной комиссии общества.*

*8. Утверждение аудитора общества.*

Регистрация участников собрания проводится за два часа до начала по указанному адресу.

Список акционеров, имеющих право на участие в общем собрании, составлен по состоянию реестра акционеров на 30 октября 1999 г.

**Телефон для справок 22-24-63.**

**Совет директоров акционерного общества открытого типа «Автоагрегат».**

## ИНФОРМАЦИЯ ДЛЯ ВАС

*Тел. 52-02-10.*

**Все товары и услуги подлежат обязательной сертификации.**

**МЕНЯЮТ ВНЕ ОБЛАСТИ**

г. Кумертау (Башкирия) — на Кемерово или пос. Кедровка, 1-комн. кв. — на равноценную кв. Тел. в г. Кемерово 69-27-19, после 17 часов.

**КУПЯТ**

Задвижки, вентили, насосы, трубы. Тел. 21-05-88.

Тракторы «МТЗ-80, -82», «ДТ-75» и другую технику. Тел. 25-48-16, с 15 до 17 час., 31-40-35, после 21 часа, спросить Олега.

**РАЗНОЕ**

Организация возьмет в аренду теплый бокс на три «ГАЗели». Порядок и своевременную оплату гарантируем. Раб. тел. 31-65-11, 31-65-12, с 9 до 21 часа.

Металлические двери, решетки, ворота, заборы, отопление. Остекление балконов. Качество, гарантия. Пенсионерам — 10-проц. льготы. Тел. 52-45-71, с 9 до 21 часа. (Лицензия 002684 АКО).

ВНИМАНИЮ ЛЮБИТЕЛЕЙ ВОЛЬНОЙ БОРЬБЫ! 28 ноября с. г. в СК «Динамо» г. Кемерово проводится первенство Кузбасса среди ветеранов. Начало в 12 часов. Приглашаем принять участие. Оргкомитет.

Кредитование предпринимателей на выгодных условиях. Тел. в г. Кемерово 25-17-09.

Грузоперевозки на а/м «КамАЗ», «ЗИЛ», «ГАЗ», «ГАЗель», «Мазда» по городу, в Новосибирск и дальше, 1-20 тонн. Срочно и по разумным расценкам. Тел. 31-10-61, круглосуточно. (Лицензии № 758, 6975, 111, 8183 РТИ).

**БЛАГОДАРЯТ**

Выражаем огромную благодарность работникам совхоза «Ягуновский» и лично Хонину В. А. за помощь в организации похорон нашего отца Кайсарова Валерия Садыковича. Большое вам спасибо.

Благодарим работников Кемеровского морга за чуткое и корректное отношение к людям.

**Дети.**

**ПРИГЛАШАЮТ НА РАБОТУ**

Столяра высокой квалификации (непьющего, желательно пенсионера). Оплата сдельная. Тел. 22-14-22, с 9 до 17 час., кроме выходных.

Охранников. Тел. 55-79-74.

Организация срочно — водителя с личным микроавтобусом. Зарплата своевременно. Раб. тел. 31-65-11, 31-65-12, с 9 до 21 часа.

Организация — в мастерскую по производству мебели дизайнера-технолога, менеджера. Возраст 22-27 лет. Тел. 25-94-55, с 13 до 16 час.

Менеджеров в отдел сбыта, маркетинга. Возраст 22-27 лет. Тел. 25-94-55, с 13 до 16 час.

**КУЗБАССФОНД**

**реализует дебиторскую задолженность:**

ОАО «Разрез «Бачатский»
ОАО «Шахта «Красногорская»
ОАО «Шахта «Зиминка»
ОАО «Кузбасстрансстрой»
ОАО «ГОФ «Коксовая»
ОАО «ГОФ «Зиминка»
с хорошим дисконтом.

**Телефон (3842) 52-84-83**

ПРОДАЕМ

**Склад в центре**

**Продаются изолированные помещения (4 бокса) с холодильным оборудованием и погрузочной платформой (общая площадь 1860 кв. м, высота 7 м). Возможна продажа отдельными боксами.**

**Тел. (384-2) 25-56-48**

**2 и 3 октября**

**ТЕАТР КУКОЛ. 3 октября.** Спектакль КОТИК-НАОБОРОТИК. Начало в 12 и 14 час.

**ЦИРК.** Открытие нового сезона. «ГРЕММИ-ЦИРК» представляет непобедимых кенгуру-боксеров, бегемота-акробата и 50 видов экзотических животных. Начало представлений в 18 час., в выходные — в 12 и 16 час. Тел. 52-23-12.

**ДОМ КИНО «МОСКВА». Большой зал.** Премьера мирового кинохита в режиме стереозвука «Долби» ЗВЕЗДНЫЕ ВОЙНЫ: ЭПИЗОД I. СКРЫТАЯ УГРОЗА (США). **Малый зал.** Сильвестр Сталлоне в фильме-катастрофе ДНЕВНОЙ СВЕТ (12, 14, 16, 18, 20).

**«АВРОРА».** Приключенческий боевик ЧЕРНЫЙ ПЕС (13, 15, 17, 19).

**«КОСМОС».** Фантастика ЗВЕЗДНЫЕ ВОЙНЫ: ЭПИЗОД I. СКРЫТАЯ УГРОЗА (США) (15, 17-30, 20). Аль Пачино в драме АРОМАТ ЖЕНЩИНЫ (США) (19).

**4 октября**

**ДОМ КИНО «МОСКВА». Большой зал.** Премьера мирового кинохита в режиме стереозвука «Долби» ЗВЕЗДНЫЕ ВОЙНЫ: ЭПИЗОД 1. СКРЫТАЯ УГРОЗА (11, 14, 17, 20). **Малый зал.** Жан-Клод Ван Дамм в триллере-боевике ОРДЕР НА СМЕРТЬ (13, 15, 17, 19).

**«АВРОРА».** Джеки Чан в комедийном боевике МИСТЕР КРУТОЙ (13, 15, 17, 19).

**«КОСМОС».** Фантастика ЗВЕЗДНЫЕ ВОЙНЫ: ЭПИЗОД 1. СКРЫТАЯ УГРОЗА (США) (15, 17-30, 20). Вуппи Голдберг в приключенческой комедии ДЖЕК-ПОПРЫГУН (США) (16-30, 19).

Администрация города Кемерово и территориальное управление Центрального района с глубоким прискорбием сообщают о смерти

**ПОПОК**

**Маргариты Ефимовны,**

ветерана Великой Отечественной войны, руководителя секции вдов Героев Советского Союза Совета ветеранов, активного участника общественной жизни района, и выражают искреннее соболезнование родным и близким.


**Главный редактор В. С. КЛАДЧИХИН.**

**Газета «Кузбасс» учреждена Администрацией Кемеровской области и журналистским коллективом редакции. Зарегистрирована Омской региональной инспекцией по защите свободы печати и массовой информации 27.01.94 г., свидетельство о регистрации №54.**
**Мнение редакции не всегда совпадает с мнением авторов.**

**АДРЕС РЕДАКЦИИ: 650630, г. Кемерово, пр. Октябрьский, 28.**
**Электронный адрес: news@knews.kuzbass.net**
**СПРАВКИ: по рекламе — 52-25-23; по письмам — 52-38-23; по редакции — 52-32-74.**
**Собственные корреспонденты: в Новокузнецке — 45-99-62, Прокопьевске — 93-2-58, Ленинске-Кузнецком — 7-88-24, Мысках — 2-18-66, Яе — 2-13-67, Анжеро-Судженске 2-99-94. Телефакс 52-12-10.**

**Газета является участником процесса по формированию единого информационного пространства. Материалы газеты, в том числе коммерческие предложения и реклама, размещаются в системах поиска Интернет и информационных продуктах компании «Мега».**

**Время подписания номера в печать по графику 20.00. Сдан в печать 19.35. Объем 2 п.л. Печать высокая.**

**Тиражи во вторник, субботу — 33555 (индексы 51901, 31029); четверг — 56511 (индексы 51901, 31029, 31023); среду, пятницу — 27517 (индекс 51901).**
**Газета набрана и сверстана на компьютерном комплексе газеты «Кузбасс».**
**По вопросам качества печати звонить по тел. 52-03-34.**
**Типография издательства «Кузбасс»: 650630, г. Кемерово, пр. Октябрьский, 28. Заказ № 187.**