17 (22296)
30 ЯНВАРЯ 1999 г.,
СУББОТА
Цена свободная.

ОБЛАСТНАЯ МАССОВАЯ ГАЗЕТА

Кузбасс

Издается с 7 января 1922 года.

Кемеровская областная научная библиотека Газетно-журнальный фонд
R.S.L. KEMEROVO
133439

НОВОСТИ

По сообщениям корр. «Кузбасса», пресс-службы АКО

Подготовка к выборам

Вчера в администрации области состоялась учеба заместителей глав городов и районов по организации и проведению предстоящих 18 апреля выборов.

На ней выступили заместитель губернатора В. В. Красильников, председатель областной избирательной комиссии Е. С. Разыграев, специалисты областных служб и подразделений. Речь шла об организационных и технических сторонах предстоящих выборов, необходимых мерах для участия в них возможно большего количества населения. Для оказания помощи городам и районам в Кемерове при областной администрации создан центр содействия в подготовке и проведении выборов в Совет народных депутатов Кемеровской области и органы местного самоуправления.

О стратегии юстиции

Вчера состоялось первое заседание коллегии управления юстиции Кемеровской области под председательством начальника управления Е. В. Сергиенко.

Коллегия рассмотрела и утвердила план работы, одобрила проект положения о службе судебных приставов. И в дальнейшем она намерена рассматривать наиболее острые вопросы социально-политической жизни Кузбасса.

«КиноШОК» в Кузбассе

Сегодня открывается фестиваль «Звезды «КиноШОКа» в Кузбассе!», организованный Госкино России, дирекцией фестиваля и областным киновидеоцентром департамента культуры администрации области.

Он будет проходить в центрах российской кинематографии : в Кемерове в кинотеатре «Космос» и в Новокузнецке в кинотеатре «Коммунар». Начнется фестиваль фильмом Вячеслава Сорокина «Тоталитарный роман», который был удостоен «Гран-при» «КиноШОК-98»

событие

К нам приехал Заволокин!

Два дня — в минувшую среду и четверг — гостем открытчиков разреза «Черниговец» был популярный баянист и гармонист, автор песен, руководитель телевизионной программы ОРТ «Играй, гармонь любимая!» Геннадий Заволокин. Его приезд был приурочен к событию, имеющему большое значение для открытчиков — пуску в эксплуатацию мощного германского дизельгидравлического экскаватора, единственной пока в стране машины такого класса.

Мы приехали на разрез в четверг, когда под заволокинский баян, в присутствии множества гостей разреза, в том числе и руководителей немецкой фирмы «Оренштайн и Коппель», был намечен пуск экскаватора. А накануне в актовом зале административного здания разреза состоялась творческая встреча Заволокина с трудящимися разреза. Естественно, был аншлаг. Заволокин организовал нечто вроде конкурса разрезовских талантов. Лучшие гармонисты, исполнители народных песен и частушек уже на следующий день приняли участие в записи очередной заволокинской телепрограммы.

НА СНИМКАХ: идет запись новой телепрограммы Заволокина; главный гармонист страны берет интервью у юной «Зыкиной»; и стал ковш сценической площадкой.

(Окончание на 2-й стр.).

об этом говорят

Премьер поехал не на отдых

Вчера делегация правительства РФ вылетела в Давос на открывшийся накануне всемирный экономический форум. По приезде глава делегации премьер-министр Евгений Примаков провел ряд двусторонних встреч — с вице-президентом США Альбертом Гором и президентами Украины, Киргизии и Армении. Сегодня Примаков намерен встретиться с египетским президентом Хосни Мубараком и генсеком ООН Кофи Аннаном, а также, возможно, с президентом Швейцарской конфедерации Рут Дрейфус и президентом Казахстана Нурсултаном Назарбаевым. А чуть позже — принять участие в заседании совета лидеров международного бизнеса по инвестициям в российскую экономику и в 17.00 выступить на пленарном заседании. Далее назначена пресс-конференция и собеседование с генеральным директором компании «British Petroleum». А если Евгений Максимович уложится, то примет участие в заседании по проблемам стран Центральной и Восточной Европы и Центральной Азии.

Утром в воскресенье премьер встречается с первым заместителем исполнительного директора МВФ Стэнли Фишером. И в этот же день вернется в Москву. А форум продолжится.

НА СНИМКЕ: четверг. Евгений Максимович Примаков занимает свое место перед заседанием правительства. На этом заседании было принято решение о лицензировании производства и продажи табачных изделий.

Фото **АП.**

мнение

На съезд — с шахтерскими проблемами

Первого февраля в Москве откроется съезд шахтеров России. Ленинский рудник делегирует на него девять человек во главе с председателем местной территориальной организации Росуглепрофсоюза А. Казаковым и генеральным директором ОАО «Угольная компания «Ленинскуголь» Е. Косьминовым. Профсоюзный лидер горняков будет выступать на этом представительном собрании. Какие вопросы он намерен поднять на нем? Вот что ответил нашему корреспонденту Евгению Носыреву председатель теркома Александр Яковлевич КАЗАКОВ.

— Коротко скажу о том, к каким катастрофическим результатам привела угольную отрасль ее «реструктуризация», проводимая бывшим составом правительства страны и Кузбасса. Подошли к тому, что стали закрывать даже потенциально рентабельные шахты, добывающие коксующиеся угли. На задний план отошли вопросы технического перевооружения, обеспечения безопасности труда. Пять лет назад «Ленинскуголь» приобретал шесть-восемь новых очистных комплексов в год, в прошлом ни одного. А между тем наш рудник постепенно наращивает добычу топлива. В 1993 году он получил 50 процентов средств г осподдержки, в 1998-м — всего два процента. При таком соотношении предприятия развиваться нормально не могут.

Тормозом здесь до сих пор остаются и высокие железнодорожные тарифы на экспортные поставки угля, и удушающие таможенные сборы на ввозимое импортное оборудование, которые составляют до 60 процентов от его закупочной цены. Вот мы и имеем на сегодня до предела изношенную добычную, проходческую технику, дающую основную долю аварий в забоях и выработках. Нужно срочно эту удавку ослабить, дать шахтам свободнее вздохнуть, накопить оборотные средства. «Живые» деньги можно будет направить на реализацию социальных программ угольщиков. В частности, по сносу ветхого жилья. Правительство Е. Примакова не отказывается от нее — уже это хорошо. Но требуются срочные и реальные меры.

Обязательно подниму вопрос о необходимости крайне осторожно, выверенно подходить к процессу банкротства монопольных предприятий в области. Скажем, подвели под него в прошлом году АО «Кузбассэнерго», заморозив все его долги. В итоге невыплаченным остался долг энергетиков шахтерам нашего рудника в сумме 90 миллионов деноминированных рублей. А их хватило бы почти на полное погашение задолженности по зарплате полуголодным горнякам. Вообще, профсоюзные организации предприятий «Ленинскугля» настоятельно просят, требуют ввести госзаказ на поставку угля — и федеральный, и областной. Обсчитанный и оплачиваемый хотя бы на пятьдесят процентов «живыми» деньгами. Тогда оживились бы выплаты налогов в бюджеты всех уровней и, что крайне важно, «отпочковались» многие нынешние фирмы-посредники по продаже угля, буквально высасывающие кровь с шахтеров.

Скажу так: на сегодня у них есть доверие новому правительству, заинтересованному в решении проблем региона. Сам факт, что впервые премьер-министр страны посетил Кузбасс с этой целью, вселяет надежды. Горняки сегодня не нацелены бастовать попусту. Они хотят работать и жить достойно, помочь вывести Россию из кризиса. Они ждут лишь посильной и заслуженной поддержки в этом стремлении.

г. Ленинск-Кузнецкий.

прозрачный бюджет

Вчера перечислено:

✓ **на заработную плату работникам образования** в Ленинск-Кузнецкий — 500 тысяч рублей, в Беловский район — 720 тысяч рублей, в Новокузнецкий район — 500 тысяч рублей, Гурьевский район — 295 тысяч рублей;

✓ **департаменту образования** (на оплату пособий ученикам ПТУ и школе глухих на приобретение медикаментов для медико-педагогической комиссии) — 100 тысяч рублей;

✓ **на заработную плату работникам ЖКХ:** в Тяжинский район — 200 тысяч рублей, Чебулинский район — 100 тысяч рублей, Яшкинский район — 200 тысяч рублей, Промышленновский район — 100 тысяч рублей, Тисульский район — 100 тысяч рублей, Яйский район — 100 тысяч рублей, Крапивинский район (Зеленогорский) — 100 тысяч рублей;

✓ **департаменту социальной защиты** (на зарплату работникам областных учреждений) — 213 тысяч рублей;

✓ **на заработную плату управлению пожарной охраны** — 295 тысяч рублей;

✓ **на заработную плату департаменту здравоохранения** (на зарплату автохозяйства) — 349 тысяч рублей; на заработную плату работникам здравоохранения, включая систему обязательного медицинского страхования, в Прокопьевск — 500 тысяч рублей, Киселевск — 500 тысяч рублей, Прокопьевский район — 416 тысяч рублей.

долги

Где искать пенсии

В администрацию области и отделение Пенсионного фонда России по Кемеровской области продолжают поступать многочисленные обращения пенсионеров по поводу не только малого размера пенсий, но и их несвоевременной выплаты.

В настоящее время задолженность снижена с 4 до 2,5 месяца. Удалось войти в режим ежемесячных выплат.

Это стало возможным в результате постоянной работы как с предприятиями-должниками, так и благодаря дотациям из Пенсионного фонда России. Достаточно сказать, что в 1998 году и январе текущего года в область поступило из Москвы финансовой помощи в размере 1235 миллионов рублей.

Руководители многих предприятий, чьи отчисления в пенсионный фонд являются единственным источником для выплаты пенсий, хорошо понимают значимость выполнения своих обязательств перед пенсионерами и не допускают задолженности по страховым взносам. К ним можно отнести Л.Н. Опарина (ЗАО ЦОФ «Сибирь»). Б.Д. Зубицкого (АО «Кокс»), В.Д. Рубана (Прокопьевское погрузочно-транспортное управление), В.С. Анохина (разрез «Ерунаковский»), Г.И. Козового (шахта «Распадская»), А.Н Сывороткина (ЦОФ «Кузбасская»), А.В Сабельфельда (Новокузнецкий водоканал), Э.Я. Классен (Гурьевский металлургический завод)

Для того чтобы сохранить тенденцию снижения задолженности перед пенсионерами, всем руководителям предприятий необходимо осознать значимость проблемы

Обращаемся к тем руководителям, которые должны пенсионному фонду столько средств, что позволило бы полностью погасить задолженность перед пенсионерами.

Надеемся, обращение услышат и пересмотрят свое отношение к проблеме И.А. Фролов (ОАО «ЗСМК»), С.А. Кузнецов (АООТ «КМК»), А.Н. Кухарчук (АООТ «Химволокно»), А.В. Савкин (ленинск-кузнецкий завод «Кузбассэлемент»), В.И. Дудкин (АООТ «Топкицемент»), А.Н. Говор (шахта «Есаульская»), Н.П. Смирнов (АООТ ШУ «Сибирское»), Б.М Ефременко (Юргинский машзавод), С.В. Ткач (шахта «Коксовая») и другие.

Только общими усилиями мы сможем добиться положительных результатов.

Н. НЕВОРОТОВА,
заместитель губернатора.

$ КУРС ВАЛЮТЫ (ЦЕНТРОБАНК)
29 января
официальный курс — 22,77 руб.

погода

ЯНВАРЬ

30 января.
Восход 9.13. Заход 17.50.
Долгота дня 8.37.

Первая четверть 24 января.
Заход 8.08.
Восход 16.35.

31 января — 1 февраля временами слабый снег, слабые метели. Ветер юго-западный 7—12 м/сек. Температура ночью 31-го -25...-30, местами -36, 1-го -12... -17, местами -27. Днем 31-го -10...-15, местами -25, 1-го -7...-12, местами -17 градусов.

эпидемия

Грипп закрыл школы в Кемерове и Белове

На сегодняшний день эпидемией гриппа охвачены в основном северные города Кузбасса. Как сообщили в областном санитарно-эпидемиологическом центре, высокий уровень заболеваемости сохраняется в Анжеро-Судженске, Белове, Юрге, Кемерове.

Начался рост заболевших гриппом в Березовском, Прокопьевске. А вот в Гурьевске количество больных начало снижаться. В связи с массовой заболеваемостью в городах начали закрываться на карантин образовательные учреждения. Так, со вчерашнего дня карантин введен во всех школах Кемерова, так как в среднем общая заболеваемость учеников составляет 25 процентов, а в некоторых школах до 50 процентов. Практически закрыты все школы в Белове.

НА СНИМКЕ (слева направо): С.И. Петрушин, В.Т.Федько, Ю.М.Осипов.

ученые звания

Прошедший год стал урожайным для юргинцев на докторов наук. Из запланированных пяти докторских диссертаций по университету (Томскому политехническому) три успешно защищены завкафедрами Юргинского филиала.

Первым доктором наук в прошлом году стал завкафедрой экономики и автоматизированных систем управления Ю. М. Осипов.

На днях пришло сообщение из Московского государственного технического университета им. Баумана об успешной защите С. И. Петрушина, завкафедрой машиностроения.

Итогом многолетних трудов в области сварочного производства стала докторская диссертация директора филиала, завкафедрой сварочного производства профессора В. Т. Федько.

Галина ЯЛОВСКАЯ,
доцент Юргинского филиала Томского политехнического университета.
Фото Юрия Юрьева.

Газета Кузбасс в Интернет: www.mega.kemerovo.su/kuzbass/ ● Ваша страница в Интернет на сервере Компании «Мега»
«Экономика и жизнь Кузбасса» тел. (3842) 25-32-77, тел./факс 36-62-01

ФАКТОГРАФ

вернисаж

Родной земли просторы

Вчера в Кемеровском музее изобразительного искусства открылась выставка «Русский пейзаж конца XIX века, конца XX века». Экспозиция предоставлена московской «Айдан галереей».

Примечательно, что владелица галереи художник Айдан Салахова (к слову, дочь знаменитого Таира Салахова), настоящая подвижница изобразительного искусства, за свой счет доставила выставку в Кемерово. Благодаря этой бескорыстной акции мы можем увидеть в музее подлинные работы таких великих мастеров, как Левитан, Айвазовский, Коровин. Рядом — полотна ярких наших современников Валерия Айзенберга, Сергея Шутова, Георгия Кизельватера — полпредов сегодняшнего авангарда, самобытного фотохудожника Игната Данильцева.

Айдан Салахова и ее партнер Елена Куприна рассматривают открывшуюся выставку как первый шаг предстоящей акции «Пейзаж на склоне третьего тысячелетия»

* * *

Вчера в Кемеровском Доме художника состоялось открытие персональной выставки преподавателя Кемеровского художественного училища Вольдемара Бурмакина.

Свою педагогическую деятельность В. Бурмакин счастливо сочетает с личной творческой работой. Живописец предпочитает жанр пейзажа. На его полотнах предстают удивительно красивые уголки родной природы. Художник откровенно любуется нерукотворным чудом открывающихся взору картин земли сибирской. И свое восхищение этим чудом передает нам, зрителям.

Творчество Бурмакина отличается добрым душевным теплом. И в этом легко убедится каждый неравнодушный человек, побывавший на его выставке в Доме художника.

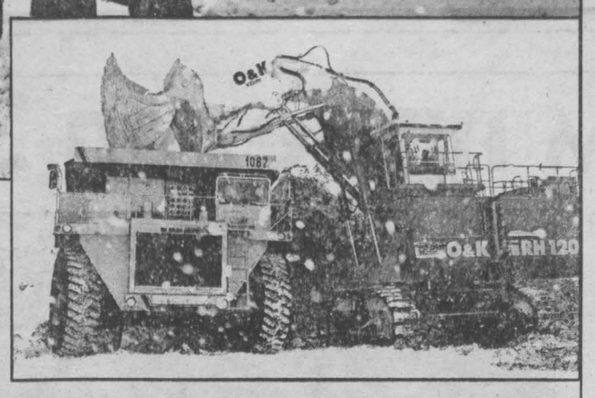

событие

К нам приехал Заволокин!

(Окончание. Начало на 1-й стр.).

Вот на запись эту мы и попали вначале. На разрезовской турбазе среди заснеженных елей, гривастых лошадей, запряженных в сани, таланты-самородки выдавали перед видеокамерой такое, что захватывало дух и ноги сами пускались в пляс! Исполнителей нисколько не смущало то, что делалось несколько дублей, что поджимал изрядный морозец и закоченевшие пальцы баянистов порой попадали не на те кнопки. Азарта и желания показать себя было в избытке. Особенно здорово показали себя ветераны разреза, шуряки Валентин Константинович Букал и Николай Иванович Леконцев. Они исполнили песню собственного сочинения о Кузнецком крае. Оба ветерана и их жены — участники ансамбля «Ветераночка» ДК шахтеров города Березовского. Леконцев — художественный руководитель этого ансамбля, получившего три года назад звание народного.

А что вытворяли две симпатичные девчушки, сестры Оля и Наташа Зыкины! Озорные частушки с приплясом так «завели» Геннадия Заволокина, что он самолично взял интервью у юных дарований. Мини-интервью удалось взять и у самого Заволокина. Выяснили, что передача, где будут блистать черниговские таланты, выйдет в эфир на ОРТ в марте и называться она будет «По городам и весям».

Подкрепившись на «Черниговской ярмарке» — импровизированной закусочной под открытым небом — пельменями, шашлыками, горячим чаем, ломтиками орехового торта, гости разреза на джипах и автобусах поехали на торжественный пуск в эксплуатацию немецкого экскаватора.

Там, в одном из забоев разреза, эта гидравлическая машина под управлением немца Рольфа Боттлендера продемонстрировала свои возможности. Огромная мощь удивительным образом сочеталась в этом «монстре» с какой-то своеобразной грацией. Чуть позже в опущенном 13-кубовом ковше разместился целый ансамбль во главе с самим Заволокиным, «жарившим» на баяне. Кадры для будущей передачи получились, видимо, впечатляющие. А вот и финал торжества — генеральный директор разреза Тысячный разбивает о ковш бутылку шампанского. На удачу!

Заволокин от души благодарит черниговцев за горячий прием, за сердечность. И обещает при случае вновь приехать на «Черниговец». Симпатии народного любимца, пропагандиста народной песни и трудового коллектива, стремящегося стать народным, — взаимны.

Евгений ХУДОБИН.

НА СНИМКАХ: генеральный директор пускает экскаватор «в плавание»; чудо-экскаватор — в деле.

Фото **Юрия Юрьева.**

по сообщениям прессы

Начался суд над учредителями «РДС»

Учредители самой крупной финансовой пирамиды «Русский дом Селенга» Александр Соломадин и Сергей Грузин, уже более двух лет проведшие под следствием в СИЗО, наконец-то предстали перед Волгоградским судом.

Уголовное дело было возбуждено 21 октября 1996 года. К моменту передачи в суд оно насчитывало 400 томов, где подробно описывается, как «великие комбинаторы» организовали сбор денег с доверчивых граждан, куда их перекачивали, сколько присвоили. За два года они собрали 2 837 515 715 960 руб. Сами комбинаторы заработали в «РДС» (по официальным документам следствия) 2 498 750 276 руб., а если сюда присоединить всю систему лжепредприятий компании, то 14 143 573 068 руб.

Но куда делись деньги, до конца не выяснено. Арестованное имущество обвиняемых в тысячи раз меньше этой суммы.

Судебное заседание может растянуться на месяцы. По статье 147-1 часть 3 и статье 147 часть 2, 3 УК РСФСР их ждет наказание от 4 до 10 лет. Вполне вероятно, что к моменту окончания суда учредители отсидят большую часть определенного им срока. А на свободе их наверняка ждут припрятанные «остатки» пирамиды.

прямая связь

В ближайшие дни на телефонах прямой линии будут дежурить:

01.02 — Вылегжанина Татьяна Александровна — заместитель председателя департамента по связям с общественными объединениями, национальным отношениям и подготовке кадров администрации Кемеровской области, **т. 23-18-10;**

02.02 — Швец Тимур Иванович — заместитель председателя департамента охраны здоровья населения администрации Кемеровской области, **т. 36-90-85;**

03.02 — Лебедева Надежда Терентьевна — заместитель начальника департамента социальной защиты населения администрации Кемеровской области, **т. 25-39-74;**

04.02 — Катриченко Василий Николаевич — начальник департамента топливно-энергетического комплекса администрации Кемеровской области, **т. 36-30-49;**

05.02 — Губкин Анатолий Алексеевич, начальник главного управления промышленности администрации Кемеровской области, **т. 36-58-59.**

Время работы прямой линии с 15 до 17 часов.

Телефон для справок 23-37-81.

Телефон советов и предложений губернатору 23-41-97 работает ежедневно, кроме субботы и воскресенья, с 8-30 до 17-30.

традиции тысячелетий

17-19 февраля в Кузбассе пройдет всероссийская научно-практическая конференция «Традиции православной педагогики и гуманизация образования» в рамках празднования 2000-летия христианства.

Вчера в администрации области под председательством заместителя губернатора Н. П. Неворотовой прошло первое заседание оргкомитета. В работе конференции примут участие педагоги, работники культуры, социальной защиты, священнослужители, также планируется приезд писателей В. Распутина и В. Астафьева, представителей русской православной церкви. Предполагается работа пяти секций по таким проблемам, как принципы, традиции православной педагогики, духовно-православное воспитание в современном обществе. Уже заявлено более 70 докладов.

НОВОСТИ

По сообщениям корреспондентов газеты «Кузбасс», пресс-центра АКО, Рейтер, ABCNews, радиостанции «Эхо Москвы».

Министра образования вызвали на правительственный час

Депутаты нижней палаты российского парламента решили пригласить на «правительственный час» в рамках очередной сессии 3 февраля министра образования России В. Филиппова.

Он должен проинформировать законодателей о критической ситуации, сложившейся с погашением долгов по заработной плате работникам образования. Решение парламентариев пригласить министра образования России по этому поводу в немалой степени связано с всероссийской акцией протеста учителей из-за задержек заработной платы.

Улицы рассказывают...

Сектор краеведения Центральной городской библиотеки имени Н. В. Гоголя вместе с профессором Новокузнецкого государственного педагогического института Сергеем Дмитриевичем Тивяковым выпустил книгу «Улицы расскажут вам».

На ее страницах оживает история рождения улиц, бульваров и площадей Новокузнецка. Книга рассказывает о людях, чьи имена увековечены в названиях улиц, чьи биографии стали историей города.

В союзе работать удобнее

В Сибирском НИИуглеобогащения прошла десятая научно-производственная конференция, в работе которой участвовали ученые и производственники из Кузбасса и Новосибирска.

Основная задача ее — поиск и разработка новых методик и технологий, направленных в конечном итоге на повышение работы обогатительных фабрик. На конференции создан союз обогатителей, который поможет им сделать шаг вперед как в области науки, так и производства, а в целом — повысить эффективность обогатительных фабрик, сократить потери угля в процессе обогащения и снизить себестоимость обогащенного продукта, то есть концентрата. И первое, что необходимо сделать по мнению обогатителей, это наладить на базе ленинск-кузнецкого предприятия «Полифон» производство флокулянта — компонента обогащения, который до сего времени фабрики закупают за рубежом, что существенно сказывается на себестоимости обогащения.

Тенденции кризиса

Как сообщил в понедельник СМИ председатель Центробанка РФ Виктор Геращенко, в IV квартале 1998 года в Россию было ввезено в восемь раз меньше валюты, чем в аналогичный период предыдущего года.

Значительно снизился и объем ее покупки населением. Операции в обменных пунктах идут главным образом за счет продажи населением своих сбережений, а спрос на СКВ резко упал.

Побочный эффект — противоположный

Специалисты предупреждают: молодой и здоровый мужчина, принимающий знаменитую «Виагру» просто затем, чтобы «показать класс», сильно рискует. Результат может быть противоположным ожидаемому (не сразу, но, не исключено, навсегда).

Уже известно, что нашумевшее лекарство не рекомендуется сердечникам. Другие побочные эффекты: головная боль, изжога и временные нарушения зрения.

Иными словами, если у вас нет проблем, «Виагра» не сулит вам ничего, кроме неприятностей. Так что не рискуйте «просто пробовать».

«С днем рождения, Джо — встретимся ужо»

Лондонская полиция завела милый обычай — посылать находящимся на свободе и подозреваемым в продолжении незаконной деятельности преступникам поздравительные открытки к дню рождения. В каждую открытку вкладывается фотография двери тюремной камеры с трогательной надписью: «В твой день рождения мы думаем о тебе».

«Неприятно, конечно, такое получить, — признает автор идеи, суперинтендант Гэри Копсон (до чего же «говорящая» фамилия, правда?). — Мы хотим, чтобы страх испытывали не жертвы, а преступники, чтобы они знали: мы в курсе, кто они, с кем ведут дела и чем занимаются».

Живой пластик

Ученые Рочестерского университета (штат Нью-Йорк, США) уговорили молекулы пластика самостоятельно группироваться в кристаллоподобные структуры — красивые и полезные.

До сих пор так вели себя только молекулы живых организмов. Каждый из нас с этого начинал. Пластик так не умел. А теперь он может самостоятельно осаждаться из раствора на стекле, образуя опалесцирующую пленку, под микроскопом напоминающую пчелиные соты.

дорога-пешеход-транспорт

Кубки — лучшим

Итогам работы Госинспекции безопасности дорожного движения за 1998 год было посвящено совещание руководителей подразделений ГИБДД Кузбасса.

Состоялся серьезный разговор о неотложных задачах, стоящих сегодня перед сотрудниками Госинспекции.

В течение года, как известно, в ГИБДД проводится конкурс на лучшее подразделение. Оглашены итоги. Первые места по трем региональным группам присуждены: коллективам отдела ГИБДД УВД г. Новокузнецка, отделений ГИБДД г. Топки и Яйского района. Победителям вручены переходящие кубки и почетные дипломы.

НА СНИМКЕ: начальник ГИБДД области полковник Ю. Мовшин вручает переходящий кубок начальнику отдела Госинспекции безопасности дорожного движения УВД г. Новокузнецка полковнику Г. Самсонову.

Фото **С. Кельберга.**

на злобу дня

Так и гибнут за металл

Город Полысаево все больше погружается во тьму. На улицах не только ночью, но и днем орудуют любители легкой и скорой наживы, вырубая медьсодержащий кабель для продажи нелегальным торговцам.

По признанию специалистов отдела коммунального хозяйства городской администрации, в последние месяцы резко участились случаи краж кабеля линий уличного освещения. Скажем, 11 января неизвестные вырубили 50 метров дорогостоящего оборудования и фотореле в десятом квартале. В итоге двое суток улицы Полысаева не освещались в вечернее и ночное время, что очень радовало различное хулиганье. Временное освещение восстановили, подключившись к другой, резервной подстанции. Но сто метров кабеля придется покупать, причем за наличные деньги. Значит, готовь из скудного городского бюджета десять тысяч рублей плюс тысячу на ремонтно-восстановительные работы.

По той же причине давно уже не освещается район школы № 35. Здесь на улице Русской с чисто русским нахальством вырубили большой кусок электрокабеля, восстановить который нет возможности из-за отсутствия упомянутых средств в местной казне. Между прочим, 50 метров кабеля вырубали на глазах многих людей. Но никто из них не кинулся в милицию или администрацию с тревожным криком. Выходит, лучше, удобнее ходить по темным улицам?

Крепко достается от судьбы и самим похитителям. Только в прошлом году и только в одном поселке Красногорский при вырубке кабеля погибли двое мужчин, а 12-летний мальчик остался на всю жизнь инвалидом.

Евгений НОСЫРЕВ,
корр. «Кузбасса».
г. Полысаево.

шедевры творчества

Снежинки из ... долларов

К сотрудникам Читинского филиала СБС-АГРО обратилась молодая женщина с просьбой спасти ее от разорения. Дело в том, что, возвратившись домой из магазина, она была потрясена настенной картиной ее пятилетней дочери. Подыскивая нетрадиционные материалы для создания шедевров изобразительного искусства, юная художница обнаружила на кухонном столе стодолларовые банкноты. При помощи ножниц девочка превратила тривиальные по форме денежные купюры в изящные зеленые снежинки, которыми украсила кухонные обои.

Пострадавшей предложили возместить часть стоимости изрезанных долларов и порекомендовали впредь хранить деньги в более надежном месте, чем кухонный стол.

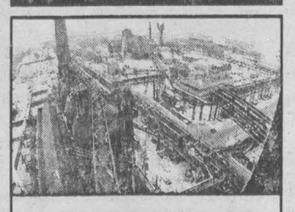

Англичане проверяют Запсиб на качество

На Западно-Сибирском металлургическом комбинате началась очередная плановая проверка системы обеспечения качества выпускаемой продукции. Ее проводят специалисты всемирно известной фирмы «Регистр Ллойда». Проверяется работа системы обеспечения качества на коксохимическом производстве, в доменном, обжимном и цехе контрольно-измерительной аппаратуры, а также в лаборатории метрологии и управления главного механика. Западно-Сибирский металлургический комбинат одним из первых в России, еще в 1992 году, внедрил систему обеспечения качества и дважды ее сертифицировал. Для сравнения — на гиганте отечественного автомобилестроения — АвтоВАЗе только два года назад началась подготовка для вхождения в аналогичную систему обеспечения качества.

Михаил ЕРШОВ,
корр. «Кузбасса».
г. Новокузнецк.

туризм

В Кемерове завершился семинар высшей подготовки кадров учреждений дополнительного образования. 60 человек из Кемеровской, Новосибирской и Томской областей вели разговор на тему: «Обеспечение безопасности школьников в туристско-краеведческой деятельности Сибирского региона России».

Организацию столь нужного дела взял на себя областной детский экскурсионный центр, участвовали в работе семинара председатель департамента образования В.Н. Бутов, начальник главного управления по делам гражданской обороны и чрезвычайных ситуаций Кемеровской области А.Н. Мартынов, главный специалист по туризму департамента физкультуры и спорта В.Я. Северный.

За сорок часов работы семинара обсуждались важные проблемы деятельности туристских коллективов: обеспечение снаряжением, нормативно-инструктивная база, социальное страхование школьников. Важнейшим разделом семинара стала «Школа безопасности», включавшая в себя работу маршрутно-квалификационной комиссии, и областного общественного спасательного отряда.

НА СНИМКАХ: занятия маршрутно-квалификационной комиссии ведет М.А. Лимонова (в центре); А.В. Горячев (слева) показывает работу со снаряжением.

Юрий ЮРЬЕВ.
Фото **автора.**

Российская Федерация

Кемеровская область

ЗАКОН О налоге с продаж

Принят Законодательным собранием Кемеровской области 19. 01. 99 № 499

Настоящим Законом в соответствии с федеральным Законом от 31. 07. 98 № 150-ФЗ «О внесении изменений и дополнений в статью 20 Закона Российской Федерации «Об основах налоговой системы в Российской Федерации» устанавливается и вводится налог с продаж на территории Кемеровской области.

Статья 1. Плательщики налога

1. Плательщиками налога с продаж (далее — налогоплательщик) являются:

а) юридические лица, созданные в соответствии с законодательством Российской Федерации, их филиалы, представительства и другие обособленные подразделения;

б) иностранные юридические лица, компании и другие корпоративные образования, обладающие гражданской правоспособностью, созданные в соответствии с законодательством иностранного государства, международные организации, их филиалы и представительства, созданные на территории Российской Федерации;

в) индивидуальные предприниматели, осуществляющие свою деятельность без образования юридического лица.

2. Лица, указанные в пункте 1 настоящей статьи, являются налогоплательщиками в случае самостоятельной реализации товаров (работ, услуг) на территории Кемеровской области.

При реализации товаров структурными подразделениями без образования юридического лица, не имеющим самостоятельного баланса и расчетного счета, плательщиком налога в бюджет по месту нахождения таких структурных подразделений будет являться головное предприятие.

Статья 2. Объект налогообложения

1. Объектом налогообложения по налогу с продаж признается стоимость товаров (работ, услуг), реализуемых в розницу или оптом за наличный расчет, а именно:

стоимость подакцизных товаров, дорогостоящей мебели, радиотехники, одежды, деликатесных продуктов питания, автомобилей, мехов, ювелирных изделий, видеопродукции и компакт-дисков;

услуг туристических фирм, связанных с поездками за пределы Российской Федерации (за исключением стран СНГ), услуг по рекламе, услуг трех-, четырех-, пятизвездочных гостиниц, услуг по пассажирским авиаперевозкам в салонах первого и бизнес-классов и пассажирским железнодорожным перевозкам в вагонах класса «люкс» и «СВ»;

стоимость других товаров и услуг, кроме товаров (работ, услуг), которые подпадают под действие пункта 2 настоящей статьи.

2. Не является объектом налогообложения по налогу с продаж стоимость:

хлеба и хлебобулочных изделий, молока и молокопродуктов, масла растительного, маргарина, круп, сахара, соли, картофеля, продуктов детского и диабетического питания;

детской одежды и обуви;

лекарств, протезно-ортопедических изделий;

жилищно-коммунальных услуг, а также услуг по сдаче внаем населению государственных или муниципальных жилых помещений, а также по предоставлению жилья в общежитиях;

услуг в сфере культуры и искусства, оказываемых государственными и муниципальными учреждениями и организациями культуры и искусства (театры, кинотеатры, концертные организации и коллективы, клубные учреждения, включая сельские, библиотеки, цирки, лектории, планетарии, парки культуры и отдыха, ботанические сады, зоопарки), при проведении театрально-зрелищных, культурно-просветительских мероприятий, в том числе стоимость входных билетов и абонементов;

зданий, сооружений, земельных участков и иных объектов, относящихся к недвижимому имуществу, и ценных бумаг;

услуг по содержанию детей в дошкольных учреждениях и уходу за больными и престарелыми;

услуг по перевозке пассажиров транспортом общего пользования муниципального образования (за исключением такси), а также услуг по перевозкам пассажиров в пригородном сообщении морским, речным, железнодорожным и автомобильным транспортом;

услуг, предоставляемых кредитными организациями, страховщиками, негосударственными пенсионными фондами, профессиональными участниками рынка ценных бумаг, оказываемых в рамках их деятельности, подлежащей лицензированию, а также услуг, предоставляемых коллегией адвокатов;

ритуальных услуг похоронных бюро, кладбищ и крематориев, проведения обрядов и церемоний религиозными организациями;

услуг, оказываемых уполномоченными органами государственной власти и органами местного самоуправления, за которые взимаются соответствующие виды пошлин и сборов;

товаров (работ, услуг), связанных с учебным, учебно-производственным, научным или воспитательным процессом и производимых государственными и муниципальными образовательными учреждениями;

путевок (курсовок) в санаторно-курортные и оздоровительные учреждения, учреждения отдыха, реализуемых для инвалидов;

муки;

мяса;

рыбы;

безалкогольных напитков (минеральной и столовой воды);

продукции общественного питания закрытой сети;

рабочей одежды;

предметов личной гигиены (зубной пасты, зубных щеток, порошка зубного, кистей, станков и лезвий для бритья, мыла туалетного);

синтетических моющих средств, мыла хозяйственного и чистящих средств;

спичек;

перевязочных материалов и предметов ухода за больными;

очковой оптики (оправ очковых, линз очковых, линз противоглаукомных, фотохромных);

изделий медицинского назначения, отпускаемых лечебными учреждениями;

платных медицинских услуг для населения;

медицинской техники;

абонентной платы за радио;

услуг в сфере культуры и искусства, оказываемых музеями;

товаров, выдаваемых в порядке натуральной оплаты детских пособий, пособий по безработице и пенсий;

товаров (работ, услуг), оплаченных предпринимателем без образования юридического лица путем перечисления денежных средств со счетов банков по их поручению.

3. В целях настоящего Закона к продаже за наличный расчет приравнивается продажа с проведением расчетов посредством кредитных и иных платежных карточек, по расчетным чекам банков, по перечислениям со счетов в банках по поручениям физических лиц, а также передача товаров (выполнение работ, оказание услуг) населению в обмен на другие товары (работы, услуги).

Статья 3. Налоговая база

1. Налоговой базой для исчисления налога с продаж является стоимость реализованных товаров (работ, услуг), перечисленных в пункте 1 статьи 2 настоящего Закона (с налогом на добавленную стоимость и акцизами для подакцизных товаров).

2. Налогоплательщик обязан вести отдельный учет реализации товаров (работ, услуг), перечисленных в пункте 1 статьи 2 настоящего Закона.

3. В случае отсутствия раздельного учета реализации товаров (работ, услуг) налогоплательщик уплачивает налог с продаж с общей суммы реализации.

Статья 4. Ставка налога

Ставка налога с продаж устанавливается в размере 5 (пять) процентов.

Статья 5. Порядок исчисления налога

1. При реализации товаров (работ, услуг) налогоплательщик включает сумму налога в цену товара, предъявляемого к оплате покупателю (заказчику) этих товаров (работ, услуг). Указанная сумма определяется как соответствующая налоговой ставке процентная доля цены товара без учета налога с продаж.

2. Сумма налога с продаж, подлежащая уплате налогоплательщиком, определяется им самостоятельно по итогам каждого отчетного (налогового) периода как результат умножения облагаемого оборота за данный период на ставку налога.

3. Расчеты по исчислению и уплате налога представляются налогоплательщиком в налоговый орган по месту регистрации в сроки представления в налоговый орган бухгалтерской отчетности по форме, указанной в приложении.

Статья 6. Срок уплаты налога

1. Уплата налога юридическими лицами осуществляется ежемесячно, исходя из фактических оборотов от реализации товаров (работ, услуг), перечисленных в пункте 1 статьи 2 настоящего Закона, за истекший календарный месяц в срок не позднее 20-го числа, следующего за отчетным.

2. Уплата налога индивидуальными предпринимателями осуществляется ежеквартально, исходя из фактических оборотов от реализации товаров (работ, услуг), перечисленных в пункте 1 статьи 2 настоящего Закона, в срок не позднее 5-го числа второго месяца, следующего за отчетным кварталом.

Статья 7. Ответственность налогоплательщика и контроль налоговых органов

1. Ответственность за правильность исчисления и своевременность уплаты налога возлагаются на налогоплательщиков.

2. За нарушение настоящего Закона налогоплательщик несет ответственность в соответствии с законодательством Российской Федерации.

3. Контроль за внесением налога в бюджет осуществляется налоговыми органами в соответствии с их компетенцией.

Статья 8. Заключительные положения

1. Суммы налога с продаж зачисляются в доходы областного бюджета и в бюджеты городов и районов в размере соответственно 40 и 60 процентов и направляются на социальные нужды малообеспеченных групп населения.

2. Совокупный доход, полученный индивидуальными предпринимателями за отчетный период, уменьшается на сумму фактически уплаченного налога с продаж в пределах исчисленной суммы налога.

3. В связи с введением налога с продаж на территории Кемеровской области не взимаются налоги, предусмотренные подпунктом «г» пункта 1 статьи 20, а также подпунктами «г», «е», «и», «к», «л», «м», «н», «о», «п», «р», «с», «т», «у», «ф», «х», «ц» пункта 1 статьи 21 Закона Российской Федерации от 27.12.91 № 2118-1 «Об основах налоговой системы в Российской Федерации», а также признаются утратившими силу законодательные акты Кемеровской области, городов и районов области, которыми введены эти налоги и сборы.

4. Настоящий Закон вступает в силу с 1 марта 1999 г.

С. БЕРЕЗНЕВ,
и. о. губернатора.

г. Кемерово
28 января 1999 г.
№ 13-03

ПРИЛОЖЕНИЕ
к Закону Кемеровской области
«О налоге с продаж»

В Государственную налоговую инспекцию по _____

_____

Штамп
(отметка налогового органа)

От плательщика_____

_____
(наименование, ИНН, адрес)

Получено
«___»_____199__г.

_____
(Ф. И. О. ответственного лица, исполнителя)

РАСЧЕТ
налога с продаж, совершенных за

_____
(нарастающим итогом с начала года в 1998 году с _____месяца)

№ п/п	Показатели	Стоимость реализованного товара (работ, услуг)	Ставка налога, %	Сумма налога
1	2	3	4	5
1	Вид товара (работ, услуг) 1.1. 1.2. 1.3. и т. д.			
2	Начислено налога за отчетный период (стр. 1 + стр. 1.2. + стр. 1.3 + и т. д. х гр. 4) в том числе	X	X	
	2.1. Областной бюджет (стр. 2:100%х40%)			
	2.2. Местный бюджет (стр. 2:100%х60%)	X	X	
3	Начислено налога за предыдущий период, всего	X	X	
	В том числе: 3.1. Областной бюджет	X	X	
	3.2. Местный бюджет	X	X	
4	Сумма налога за отчетный период, подлежащая к доплате или возврату всего (стр. 2 - стр. 3)	X	X	
	4.1. В областной бюджет (стр. 2.1 - стр. 3.1) к доплате (+), к возврату (-)	X	X	
	4.2. В местный бюджет (стр. 2.2 - стр. 3.2) к доплате (+), к возврату (-)	X	X	

Руководитель _____ (подпись)
Главный бухгалтер _____ (подпись)
«___» _____199___г.
Отметки и замечания инспектора (экономиста)
В результате проверки внесены следующие исправления:
_____
_____
_____
_____

«___» _____199___г.
Инспектор (экономист)_____(подпись)
Справка экономиста по учету:
По настоящему расчету в лицевом счете плательщика начислено:
_____
_____
_____
_____

«____»_____199__г.
(дата проводки)
Инспектор (экономист) по учету
_____(подпись)

Редактор выпуска Олег КАЧКАЕВ.

СПОРТАРЕНА

Специальный выпуск департамента физической культуры, спорта и туризма администрации области и газеты «Кузбасс».

хоккей с мячом

А вы, друзья, как ни играйте...

Кто бы мог подумать, что перед началом сезона безоговорочным лидером восточной зоны станет «Енисей»? Правда, уже год назад красноярцы сделали серьезную заявку на будущее, выйдя из тени предшествовавших неудач. Но ведь не настолько, чтобы превратиться во флагмана Сибирско-Дальневосточного региона. Нынче, судя по всему, С. Ломанову удалось реализовать свои игровые идеи. И клуб, ровный по составу, славящийся присущими лишь красноярскому хоккею традициями, заблистал, как в былые времена.

В том, какую силу представляет сегодня «Енисей», убедились неделю назад кемеровские болельщики. В очном поединке с «Кузбассом» гости, как говорится, камня на камне не оставили от обороны хозяев. Мобильная, острая в атаке, с отменным умением игроков реализовывать стандартные положения — такой предстала перед нами эта интересная команда. Можно только представить, каким яростным будет нынче противостояние красноярцев с «Водником»!

«Кузбасс», впрочем, тоже пробился в плей-офф, однако задачи нашим хоккеистам придется решать другие. Удачно начав сезон, команда как-то незаметно утратила свою игру, особенно после откровенного провала на выезде. Безусловно, провести шесть матчей — задача непосильная для любого клуба. Но ведь «Кузбасс»-то попытался причислить себя не к любым! Однако бремя одного из ведущих оказалось кемеровчанам не по плечу. Удивительно, но куда-то пропала, растворилась некогда результативная атака (и это при наличии таких форвардов, как Тарасов, Волков, Юрьев, Губарев), потерялись в середине поля опытные Бессонов и Никитин, с грубейшими ошибками в обороне действуют нынче Витухин (к счастью, хоть забивающий голы), капитан команды Баздырев, Большаков... Единственные, к кому у тренеров «Кузбасса», пожалуй, нет претензий, — это вратарь Стародид да прогрессирующий Мясоедов.

В таких случаях виновников модно искать на стороне. И вот уже главный тренер «Кузбасса» Мяус пытается свалить беды на физическую и психологическую усталость игроков: дескать, притомились, играя на два фронта. Но, позвольте, между играми на Кубок России и началом чемпионата был вполне достаточный перерыв, чтобы восстановить функциональные кондиции, разгрузиться психологически.

Сетует Сергей Анатольевич и на то, что у ряда опытных игроков нет-де стремления полностью отдаваться игре, зато в достатке желания поберечь себя, дабы подольше продлить жизнь в хоккее. Как поступают в подобных случаях, объяснять тренеру, видимо, нет нужды. И это вполне педагогично. Тем более сейчас, когда команда не испытывает материальных затруднений.

Впрочем, «хоронить» команду, как это кажется некоторым руководителям хоккея, никто не собирается, поскольку к этому она стремится сама. Как бы то ни было, сезон в самом разгаре и можно еще многое изменить в лучшую сторону. Все зависит только от самих хоккеистов.

Если говорить о неожиданностях турнира в восточной зоне, то главная — крайне неудачное выступление наших земляков из Новосибирска. Так слабо «Сибсельмаш», еще недавно входивший в когорту лучших клубов страны, давно не выступал. Причина в одном — в неважном финансировании, из-за чего «Сибсельмаш» растерял практически всех своих ведущих игроков.

Ну, а на западном «фронте» — без перемен. Здесь также бессменный лидер — «Водник». Между ним и остальными командами, как говорят, дистанция огромного размера.

Чемпионат России с каждым туром приближается к своей кульминации, имя которой плей-офф. Так что будем жить в предвкушении этих искрометных игр.

Дмитрий СЛАВИН.

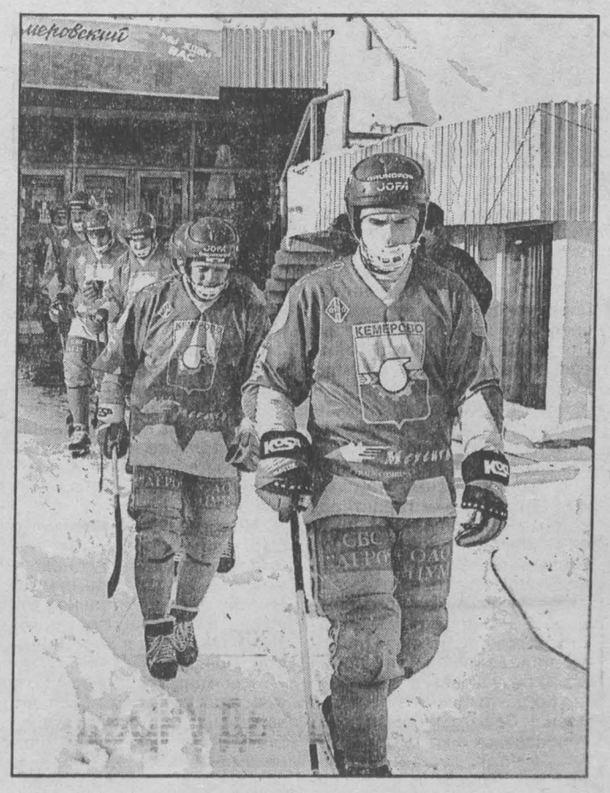

НА СНИМКЕ: хоккеисты «Кузбасса» выходят на лед (на переднем плане Сергей Тарасов).

Фото Юрия Юрьева.

хронометр

Все решилось в концовке

Набирают обороты соревнования воспитанников детско-юношеских клубов физической подготовки области. С сентября уже по девяти видам спорта проведены соревнования.

Острое соперничество на турнире по баскетболу развернулось между девятью командами городов и районов области. Победителями в своих подгруппах стали юные баскетболисты из Березовского и Таштагола. Финальный поединок между ними ожидался с особым волнением. Команды были примерно равны по силам. В концовке игры больше сил осталось у березовцев, которые и вырвали победу на последних минутах. Замкнули призовую тройку баскетболисты из Киселевска.

В награду — путевки

В спортивном зале Кемеровского авторемзавода прошли отборочные игры по волейболу среди мужских команд северной зоны Кузбасса.

В споре 9 команд без поражения закончили игры волейболисты разреза «Кедровский» (играющий тренер К. Суспицин). В очень упорном поединке они со счетом 3:2 обыграли студентов Кемеровского университета (тренер А. Ильичев) и заняли первое место. Третьим призером стала команда «Связист». Первые две команды завоевали путевки во вторую группу первенства области.

чемпионы

Сам боксер, сам тренер

Боксером Аркадий Адамков стал, в общем-то, случайно. В школу пришел тренер боксерской секции спортклуба «Сатурн» и стал записывать всех желающих. Двенадцатилетний Аркаша оказался в их числе. Тем более, что родители не были против. В тот же год стал чемпионом города по своему возрасту.

С той поры Адамков выиграл множество турниров — был чемпионом области по юношам, неоднократным победителем зоны Сибири и Дальнего Востока по взрослым, призером Кубка России, призером чемпионата России по Вооруженным Силам. Четырежды Аркадию покорялся и престижный турнир на призы Арбачакова.

Вместе с ростом спортивного мастерства рос и сам боксер. За двенадцать лет занятий боксом Адамков с начального веса 52 килограмма добрался до 91 при росте метр девяносто — супертяжеловес. Провел на ринге 146 боев и в 134 победил. Причем не раз соперник оказывался в нокауте, а вот сам Адамков ни разу такого состояния не испытывал. Вообще он считает, что двух нокаутов вполне достаточно, чтобы навсегда повесить перчатки на гвоздик — со здоровьем не шутят.

Да, бокс — жесткий вид спорта. Но, по мнению Аркадия, не жестче того же хоккея, а по травмоопасности он намного уступает футболу. Многое зависит и от психологии самого спортсмена. Если человек обладает диким, необузданным нравом, как Майкл Тайсон, то это будет проявляться везде — будь то ринг, борцовский ковер или игровая площадка. Хотя появившаяся новая, более объективная система судейства требует от спортсменов не количества, а качества, точности нанесенных ударов. Поэтому бокс превращается не столько в драку, сколько в игру, когда важно именно перехитрить соперника, заставить его раскрыться, самому оставаясь непробиваемым.

Конечно, многое в подготовке зависит от тренера. Но в случае с Адамковым ситуация просто уникальная — вот уже несколько лет он сам себе и спортсмен, и наставник. Дело вот в чем. В свое время, окончив горнотехнический колледж (кстати, чуть-чуть не дотянув до красного диплома), Аркадий поступил очно на горный факультет КузГТУ, где тоже постоянно за успехи в учебе получает повышенную стипендию, но свою спортивную прописку менять не стал — по-прежнему защищает честь родного Ленинска-Кузнецкого. А вот с тренером В. А. Белых по понятным причинам пришлось временно расстаться. Теперь приходится Адамкову практически самому себе организовывать тренировочный процесс. И даже на турнирах во время межраундовых перерывов в углу ринга товарищи по команде зачастую только обмахивают полотенцем, а дальнейшую тактику боя анализирует и выбирает сам Аркадий. Конечно, это непросто, но за пять лет учебы (Адамков в наступившем году дипломируется) уже привык к такому образу спортивной жизни. К тому же параллельно с учебой в КузГТУ Аркадий поступил в училище олимпийского резерва, хочет стать профессиональным тренером.

При таком напряженном спортивном и учебном графике жизни времени на посторонние увлечения у Адамкова практически не остается. Впрочем, есть одно «исключение» — полуторагодовалая дочь Анастасия, ну и, конечно, жена Аня, тоже студентка, только Кемеровского филиала Московского государственного университета коммерции.

А в планах Адамкова на ближайшее будущее — чемпионат России, по итогам которого будет отбираться олимпийская сборная страны. Задача — стать финалистом, но соперники очень серьезные. Прежде всего это чемпион мира В. Лезин. А с мастером спорта международного класса стотридцатикилограммовым Жалковским Аркадий уже дважды встречался на ринге. Пока счет равный — по одной победе. Если барьер чемпионата будет преодолен, то дальше — олимпийский Сидней. А там, как говорится, чем черт не шутит... И хочется верить, что у этого сосредоточенного, миролюбивого (в обычной жизни он ни разу не опустился до того, чтобы доказывать свою правоту грозными кулаками) и удивительно трудолюбивого боксера все получится.

Игорь ЧИКУРОВ.
г. Ленинск-Кузнецкий.

пулевая стрельба

Дуэль пистолетчиков

Чемпионат Кузбасса по пулевой стрельбе из пневматического оружия собрал в кемеровском спортивно-техническом клубе «Кировец» 60 участников из Прокопьевска, Юрги и Кемерова.

В стрельбе из винтовки (упражнение ВП-4) встретились одноклубницы и постоянные соперницы мастера спорта международного класса кемеровчанки Евгения Шаброва и Елена Худяева. После болезни Елена еще не набрала необходимую спортивную форму, и ей нелегко пришлось на огневом рубеже.

В первых трех сериях по десять выстрелов в каждой они отстрелялись почти ровно. Сначала Елена выбивает на два очка больше — 96, затем у них результат становится одинаковым, а в третьей серии Евгении удалось выбить на одно очко больше — 97. Отличную последнюю победную серию отстреляла Е. Шаброва, выбившая 100 очков из 100 возможных. Это, по сути дела, и решило исход поединка в пользу Е. Шабровой, набравшей в итоге 390 очков, а у Е. Худяевой, занявшей второе место, на три очка меньше. Евгения еще раз подтвердила свой класс в упражнении ВП-11 (стрельба по движущейся мишени из винтовки), опередив кемеровчанку мастера спорта международного класса И. Цыганок.

В стрельбе из пистолета (упражнение ПП-2) кемеровчанка кандидат в мастера спорта Т. Пискунова обошла мастера спорта О. Заплатину (Кемерово). Татьяна уже выполнила мастерский норматив, и ее документы находятся в стадии утверждения. Татьяна отстреляла очень ровно — ее сумма 369 очков. О. Заплатина вторая, отстав на три очка.

У мужчин состоялась пистолетная дуэль лучших наших стрелков — кемеровского мастера В. Калюжного, чемпиона мира среди юношей, и кандидатов в мастера А. Марченко и В. Душинского (оба из Прокопьевска). Вячеслав очень ровно отстрелял все четыре серии и набрал победную сумму — 384 очка. Второй Марченко, Душинский третий. В. Калюжный еще раз поднялся на высшую ступеньку пьедестала почета, опередив всех в упражнении ВП-11.

Высший класс стрельбы показал и наш прославленный стрелок из Юрги, мастер спорта международного класса, призер еще аж чемпионата СССР Б. Чернышов. Его результаты во всех четырех сериях стрельбы из винтовки были выше 95 очков, а в одной из них он выбил даже 100 очков. Не дрогнул перед маститым соперником кемеровский кандидат в мастера В. Печень. Ровно отстреляв все серии, Вадим сумел даже в последней опередить Бориса на очко, но все же итог 382 очка против 391 у Бориса.

Сейчас четверо кузбасских стрелков — Н. Ярикова (Кемерово), С. Дорошевский (Новокузнецк), А. Гречко (Прокопьевск) и Д. Давыдов (Новокузнецк) находятся в Германии на тренировочных сборах перед международными соревнованиями.

Борис ПРОСКУРИН.

на арене цирка

Такое почетное звание

Сегодня в Кемеровском государственном цирке — премьера новой программы. На афише — имя народного артиста России Вальтера Запашного, воистину легендарного мастера арены. Но нас приглашают на представление династии Запашных. Мэтр представляет зрителям новое молодое поколение прославленной цирковой семьи.

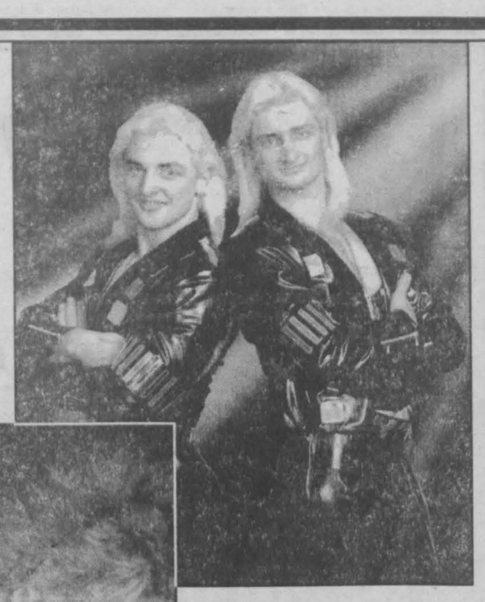

Илья ЛЯХОВ,
корр. «Кузбасса»

Запашные. Эта фамилия яркой строкой вписана в богатую талантами историю отечественного цирка. И Вальтер Михайлович — один из самых удивительных представителей этой творческой семьи. Как отец, как братья, он на арене — с малолетства. Для него нет и не может быть секретов ни в одном цирковом жанре.

Помнится уникальный номер «Акробаты-вольтижеры братья Запашные». Даже среди безусловных мастеров-братьев выделялся тогда отважный акробат с лучезарной улыбкой. Он проделывал головокружительные трюки, казалось, очень легко и свободно. То был Вальтер.

Номер «Акробаты Запашные» объехал немало стран планеты. В теперь уже далеком 57-м артисты стали лауреатами VI Всемирного фестиваля молодежи и студентов в Москве. Пришло несомненное признание специалистов и зрителей.

Но Вальтер Михайлович вдруг «изменил» любимой акробатике. Мог ведь до пенсии безбедно выступать в этом жанре. И званиями наверняка не был бы обижен, и почестями, и уважением. Только была у него мечта стать дрессировщиком хищников.

Кто давно знаком с Запашным, тот точно знает: если этот человек поразительной силы воли что-то задумает — обязательно сделает. Я убежден, что если бы вдруг Вальтер Михайлович захотел стать... космонавтом, он бы непременно слетал в космос. Такой человек — сильный, упрямый, упорный.

Но к звездам Запашный не собирался. А вот выйти на арену с хищниками мечтал. И преодолел все кабинетные баррикады, сломал неверие маститых коллег. Получил все-таки животных. Работал дни и ночи. Наконец в 1961 году в Ивановском цирке состоялась премьера небывалого доселе аттракциона Вальтера Запашного «Среди хищников».

Артист заставил работать вместе львов, уссурийских и индийских тигров, черных пантер, рысей. И как слаженно работать! Но в вечер премьеры Вальтер попал не за праздничный банкетный стол, а... в больницу. Его привезла из цирка, прямо с манежа, «скорая помощь» со множеством рваных ран, оставленных беспощадными когтями тигрицы-людоедки Багиры.

Конечно, дрессировщик не сдался. Едва сумев встать на ноги, в бинтах явился в цирк. Продолжались трудные репетиции. И Багиру в аттракционе оставил, заставив подчиниться человеку.

Кузбасские поклонники цирка увидели этот аттракцион впервые еще в старом здании. Потом Вальтер Михайлович еще не раз приезжал на землю Кузнецкую, и всем его выступлениям сопутствовал неизменный успех. Всюду, во множестве городов нашей огромной страны. А за рубежом импресарио были уверены, что само имя Запашного – гарантированные аншлаги. Франция, ФРГ, Швеция, Япония, Китай, Болгария... Впрочем, здесь надо перечислить еще немало стран, где зрители жарко аплодировали актерскому мастерству, мужеству, наконец, редкому человеческому обаянию этого безусловного мастера

Когда-то будучи в Москве, в здании Союзгосцирка, я поинтересовался в кругу артистов. «Как же так, Вальтер Запашный, такой высокий профессионал, известный в мире артист, а до сих пор не получил почетное звание «Заслуженный артист РСФСР»? Ему ведь уже за сорок, что тянет начальство? »

Тут я немного схитрил Знал, конечно, почему «начальство тянет». Очень уж неудобный человек этот Вальтер Запашный. Ни перед кем не заискивает, правду-матку всегда режет в глаза, не просит, а справедливо требует, если уверен в своей правоте.

Со временем, естественно, почетных званий Запашный был удостоен. Но тогда Александр Кисс, лучший жонглер советского цирка, на мою тираду ответил весьма красноречиво «Да он к званиям и не рвется В нашем цирке сама фамилия Запашный — уже почетное звание!» Запомнились слова Кисса, точно сказал этот артист

Сам Вальтер таких слов никогда не произносил, но наверняка отлично понимает и признает их значение. Потому когда я узнал, что на арену вышли сыновья Вальтера Михайловича и его жена, то вначале им... посочувствовал. Нелегко им пришлось.

Нелегко, очень нелегко быть в цирке Запашными. Фамилия обязывает. Тут невозможна никакая халтура, немыслимо пренебрежительное отношение к репетициям, шапкозакидательство в ходе представления.

Как отец, как дед, как братья отца, Эдгард и Аскольд с младенческих лет — в цирке. Впервые вошли в клетку к хищникам еще в дошкольном возрасте. Страшно было? Скорее всего не очень. Ведь рядом был такой сильный папа.

Сегодня жена Вальтера Михайловича Татьяна Запашная, Эдгард и Аскольд самостоятельно работают с хищниками. Остается только догадываться, как репетировал с ними глава семьи.

Мне не раз в свое время доводилось присутствовать на репетициях Вальтера Запашного. Строгость, собранность, предельная требовательность. Никому никаких поблажек, тем более близким. Он, пожалуй, даже жесток в своих требованиях. Иначе, считает, нельзя. Взялся за дело — обязан выполнить его отлично Наверное, потому Запашному было мало, что сыновья становятся «только» дрессировщиками хищников.

Жанр «жонглер на лошади» считается в цирке одним из самых сложных. Можно, пожалуй, назвать не больше трех-четырех фамилий артистов, достигших здесь несомненного успеха. Вальтер ставит сыновей на лошадь, дает им в руки булавы.

Не сомневаюсь, что мальчишкам и плакать приходилось после резких отцовских внушений, когда готовился номер. И, может быть, даже убежать им хотелось с манежа куда глаза глядят. Но от предначертанной тебе творческой судьбы никуда не убежишь.

И вот ныне мы видим на арене блистательную пару жонглеров на лошади — Эдгарда и Аскольда Запашных.

Но и этого отцу мало. Говорят, обезьяны — добродушные существа. Не верьте. Обезьяны-лапундры, которых отец избрал подопечными для своих сыновей, — злобные хищники. Их клыки крепки и остры, словно лучшие перочинные ножи. Остроту и хватку этих клыков испытали на себе юные братья Запашные.

Для дрессировщика важно понять характер животного, найти с ним общий язык. И этому кропотливо, день за днем обучал Эдгарда и Аскольда человек, овладевший «высшим пилотажем» школы дрессуры.

Нам предстоит увидеть и выступление братьев Запашных с дрессированными обезьянами. И мы убедимся, что жесткие уроки отца не прошли для сыновей напрасно...

Сегодня в Кемеровском цирке — премьера. Мы увидим на арене Вальтера, Татьяну, Эдгарда и Аскольда Запашных. Увидим полпредов славной цирковой династии. Они недавно успешно выступали на арене Московского цирка на проспекте Вернадского, уже побывали в таком составе в ряде городов страны. Но, как всегда, очень волнуются перед встречей с новым зрителем. Ведь Запашные — это почетное звание, и посрамить его никак нельзя. Никогда.

НА СНИМКАХ: братья Эдгард и Аскольд Запашные; Татьяна Запашная.

звездный прогноз на 1 — 7 февраля

У РЫБ еще есть время

ОВЕН. Первая неделя февраля принесет сплошные крайности. Вы то парите в облаках, то полны пессимизма. Последнее излишне: очень скоро, уже на будущей неделе, Сатурн в вашем знаке сменится Юпитером, то есть крайне тяжелый период закончится и начнется крайне благоприятный, продолжительностью целый год. Но на этой неделе вам и вашему «племени» предстоит решающий бой за благополучное общее будущее. А вам суждено объединить всех и повести к победе.

ТЕЛЕЦ. Лунное затмение 31 января — событие не очень живописное, но богатое последствиями. У вас оно произойдет в четвертом секторе гороскопа и заденет самую важную для Тельца сферу — дом. Неизбежны какие-то проблемы с семьей или квартирой. Понадобятся деньги, и их удастся раздобыть. А в остальных аспектах неделя хорошая. Можете пойти на поводу у своего эгоизма, отвести душу в магазинах.

БЛИЗНЕЦЫ. Атмосфера — как будто в канун какого-то решающего события. Вы взволнованы и заинтригованы, нервы на пределе, чувства обострены. Не волнуйтесь, вам помогут, хотя и не все ожидаемые новости будут вам по вкусу. Работы вдруг станет очень много, надо соблюдать режим и диету (заболев, обязательно лечитесь). Хороший момент: на этой неделе интеллект вас не подведет, фальстартов и напрасного труда не будет.

РАК. Вам на этой неделе предстоят денежные проблемы, причем глобальные. Все очень переменчиво. Возможно, один источник средств к существованию иссякнет и найдется другой, к добру или к худу. Проявите максимум выдержки и терпения. Утешение: если денег нет, то дело не в чьей-то злонамеренности. Просто нет денег, и все. Так что поменьше эмоций. Уподобьтесь игроку в шахматы, тщательно продумывайте каждый свой шаг. Не перегружайте себя — вам придется быстро принимать решения и действовать. В личной жизни предстоит очень неплохой период. Возможно, вы уже это предчувствуете.

ЛЕВ. Вам захочется уехать и скрыться от всех. Недавние события заставят вас заняться переоценкой собственной личности и видов на будущее. Увы, агрессивность недоброжелателей шокирует вас, а друзья не очень-то поддержат. На этой неделе вы кашу расхлебать не успеете. Не доказывайте, что вы правы; постарайтесь доказать, что вы мудры, гибки, умеете слушать. Ничего не навязывайте.

ДЕВА. Лунные затмения раскрывают наши глаза на то, что было незримо. Вы узнаете нечто неожиданное. В центре внимания — все, что связано с медициной. Хороший период, чтобы заняться своим здоровьем. Скажем, бросить курить. На работе — крупные перемены, но ваше положение вроде бы прочно. Даже если придется менять работу, следующая будет лучше. И скоро появятся деньги, с которыми было так туго в январе. Возможна ситуация, когда вы сможете либо наказать, либо простить кого-то. Крайне желательно простить.

ВЕСЫ. Ветром перемен повеет в частной жизни. Лунное затмение затронет ваши отношения с друзьями, а также ваши заветные мечты и надежды. Не исключена ссора с другом (кстати, в течение всего года вокруг вас будет происходить смена ролей — вы будете терять старых друзей, приобретать новых). На неделе возможна проблема с ребенком — в школе, в детском саду. Не расстраивайтесь. Все будет хорошо, но не прямо сейчас. То же касается и любви. А вообще это период творческий и очень важный. Может быть, когда-то вы скажете: «А началось все в феврале 1999 года».

СКОРПИОН. Вы или уже в курсе, или узнаете на этой неделе: произошло нечто такое, что изменит всю вашу жизнь. Скорее всего, это касается работы; возможно, вы потеряете покровителя. В любом случае, придется в чем-то начинать заново. К счастью, Марс к вам благоволит, можно вести себя наступательно. Не тратьте время зря!

СТРЕЛЕЦ. После долгого периода неуверенности в отношениях с партнером вы слегка оробели. С детьми тоже проблемы. И на этой неделе это особенно почувствуется. Просвета пока не ждите, зато есть шанс наконец осознать, в чем вы ошибались и какие особенности вашего характера были виной ваших неприятностей.

КОЗЕРОГ. Вам затмение подарит прилив сексуальности. Увы, и некоторые проблемы в этой сфере. Будем надеяться, что интуиция, которая сейчас в порядке, не подведет. Может быть, получится склеить разбитый горшок и снова найти счастье в расшатанном союзе. Лучше пойдут дела с жилищным вопросом — планируемым переездом или затянувшимся ремонтом. С деньгами, увы, улучшения не ждите.

ВОДОЛЕЙ. Отношения с близким человеком осложнились, вас это гнетет. Лунное затмение — не пикник, но зато оно многое прояснит в вашей жизни. Если ваш день рождения близок к 31 января, то принесенные этим затмением перемены будут особенно глубоки. Трудный период; если ваш союз непрочен, он может развалиться, если крепок — возродиться.

РЫБЫ. Венера в вашем знаке. То есть в личной жизни все хорошо. Подходящая неделя для смены имиджа или гардероба. Только работы многовато, и вряд ли вы уложитесь в срок. Возможно прощание с коллегами (то ли вы уходите, то ли кто-то другой). Особо внимательны будьте к своему здоровью. Эта неделя и следующая за ней завершают очень удачный для вас год. Еще есть время осуществить парочку смелых планов.

кроссворд

По горизонтали: 1. Город на юге Кузбасса. 3. Ребенок, любящий доносить на других. 6. Стержень для жарки мяса на открытом огне. 11. Тяжелоатлет, первый олимпийский чемпион (в Токио) из Кузбасса. 12. Суеверное представление. 13. Местная разновидность языка. 14. Третий отдел желудка жвачных. 16. Украшения в ушах. 20. Аппарат для искусственного выведения молодняка из яиц. 21. Коробочка для нюхательного табака. 22. Коллекционирование марок. 24. Первобытный пещерный человек. 25. Объявление над театральной кассой о том, что все билеты проданы. 28. Перекрытие, поддерживаемое колоннадой, перед главным входом. 32. Отверстие во льду озера, реки. 33. Двигатель. 34. Лепешки из мясного фарша. 35. Шест для флага. 36. Ядовитая змея. 37. Планка, удерживающая стекло в раме.

По вертикали: 1. Аппарат для подогрева воздуха, вдуваемого в домну. 2 Музыкальный ударный инструмент. 4. Счетный работник. 5. Технический спирт. 7. Всякий старый домашний скарб. 8. Резинка для стирания. 9. Самый крупный космический объект. 10. Цифровое обозначение на почтовом адресе. 15. Известный клоун, киноактер. 17. Русская спортивная игра. 18. Жидкость, по химическому составу близкая плазме крови. 19. Обособленная общественная группа в Индии. 23. Первобытные религии, основанные на многобожии. 24. Прибор для измерения температуры. 26. Трос, которым корабль крепится к причалу. 27. Мелкий, гладкий камень округлой формы. 28. Вершина в Горной Шории. 29. Сапоги из оленьих шкур. 30. Хищник семейства кошачьих. 31. Отверстие в двери для наблюдения.

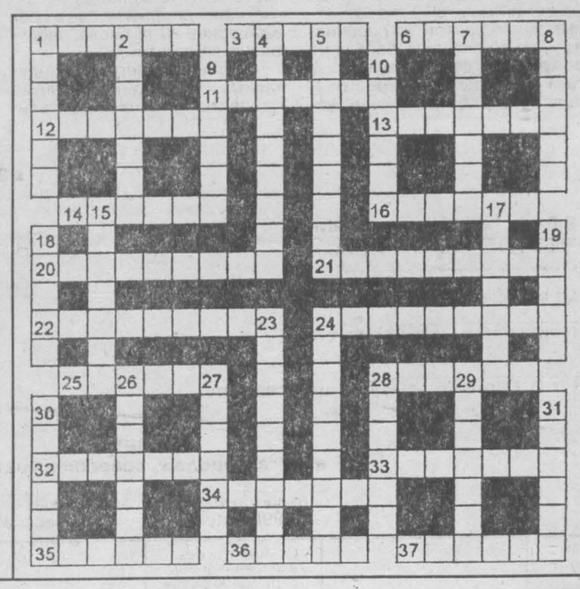

Ответы на кроссворд, опубликованный в номере за 24 января

По горизонтали: 1. Арктика. 5. Эксперт. 13. Телеуты. 14. Багор. 15. Засол. 16. Иноходь. 18. Обелиск. 20. Динго. 22. Алтай. 23. Стать. 24. Омега. 26. Кудри. 29. Осока. 33. Инвалид. 35. «Бродяга». 36. Рубка. 38. Ситец. 40. Вибрион. 41. Аллегри. 42. Запонка.

По вертикали: 2. Ранг. 3. Терракота. 4. Кетмень. 6. Крыльцо. 7. Президент. 8. Рапс. 9. Дебошир. 10. Блестки. 11. Мустанг. 12. Пилотка. 17. «Обломов». 19. История. 21. Нетто. 25. Голодание. 27. Убожество. 28. Минарет. 30. Свадьба. 31. Карабин. 32. Капуцин. 34. Договор. 35. Баранка. 37. Баул. 39. Трек.

30 и 31 января
ЦИРК. С 30 января по 28 февраля ДИНАСТИЯ ЗАПАШНЫХ. Тигры, лошади, медведи, обезьяны, клоуны Фома да Ерема и сюрпризы. Начало представлений: в пятницу — в 18 час., в субботу и воскресенье — в 12 и 16 час. **10 февраля** в помещении Кемеровского цирка Московский театр синхробуффонады представит в блистательном шоу Короля пародии АЛЕКСАНДРА ПЕСКОВА и балет театра с новой программой СУПЕРПАРАД ЗВЕЗД ЭСТРАДЫ. Концерт состоится в 19 часов. Билеты продаются в кассе цирка с 10 до 18 час , без выходных. Тел. 52-23-12

ДОМ КИНО «МОСКВА». Большой зал. Брюс Уиллис и Алек Болдуин в новом приключенческом боевике МЕРКУРИЙ В ОПАСНОСТИ (США) (12, 14, 16, 18, 20). **Стереозал.** Музыкальный стереоскопический художественный фильм ШУТКИ В СТОРОНУ. В ролях Григорий Попович, Ольга Кабо, Михаил Светин, Игорь Ясулович, Наталья Рычагова и другие (13-30, 15, 16-30, 18). Совершенно захватывающий эротический фильм НОЧИ В СТИЛЕ БУГИ, две серии (19-30). Режиссер Пол Томас Андерсон. В ролях: Марк Уолберг, Джулианна Мур. Фильм посвящен порноиндустрии США 80-х годов и адресован зрителям старше 18 лет.

«АВРОРА». Криминальная драма В. Тодоровского СТРАНА ГЛУХИХ (13, 15, 17, 19). Захватывающий боевик и сногсшибательная комедия СМЕРТЕЛЬНОЕ ОРУЖИЕ-4 (14, 16, 18, 20).

«ЮБИЛЕЙНЫЙ». Американский приключенческо-фантастический фильм ГОДЗИЛЛА (14, 16-10, 18-20, 20-20).

«КОСМОС». ЦЕНТР РОССИЙСКОГО КИНО. **30 января.** ОТКРЫТИЕ ФЕСТИВАЛЯ «ЗВЕЗДЫ КИНОШОКА В КУЗБАССЕ». Начало в 18 часов. Премьера фильма ТОТАЛИТАРНЫЙ РОМАН. Встреча с творческой группой. **30 и 31 января.** Фильм КНЯЗЬ ЮРИЙ ДОЛГОРУКИЙ (16). Триллер ВРАГ ГОСУДАРСТВА (15, 17-30, 19-50).

1 февраля
ДОМ КИНО «МОСКВА». Большой зал. Новый американский триллер АБСОЛЮТНАЯ ВЛАСТЬ (13-30, 15 - 40, 17 -50, 20). Цена билета 8 руб., детского — 4 руб. Режиссер Клинт Иствуд. В ролях: К. Иствуд, Д. Хэкман, Э. Харрис и другие... Став свидетелем убийства, в котором замешаны президент США и его любовница, старый вор превращается в загнанного волка, за которым ведется настоящая охота. **Стереозал.** Стереоскопический триллер СОБАКА АДА (США) (15, 17, 19, 21). Хотя фильм относится к жанру фильмов-ужасов, кровавые сцены в нем даны опосредованно и он может быть рекомендован для показа в любой аудитории, начиная с 12 лет.

«ЮБИЛЕЙНЫЙ». Самая пикантная комедия ВСЕ БЕЗ УМА ОТ МЭРИ! (14, 16, 18, 20).

«КОСМОС». Мелодрама ТОТАЛИТАРНЫЙ РОМАН (Россия). «Грин-при» фестиваля «Звезды киноШОКа-98» (13, 15 -30, 20). Триллер ЗМЕИНЫЙ ИСТОЧНИК (Россия) (18). Фильм-катастрофа «ТИТАНИК» (США) (14, 19-30). Триллер ВРАГ ГОСУДАРСТВА (США) (17-15).

Скоро *в продаже в киосках "Информпечати" и в магазинах компьютерных программ мультимедийный электронный справочник на CD-ROM*

"ТОРГОВО-ПРОМЫШЛЕННЫЙ КОМПЛЕКС КУЗБАССА"

На его красочных страницах Вы найдете:
- информацию о предложениях фирм и организаций Кузбасса и регионов "Сибирского соглашения"
- популярную периодику за 1998 г., в том числе газеты "Кемерово","Кузбасс", "Наша газета"
- нормативные документы Законодательного собрания области, Кемеровского Совета народных депутатов, распоряжения областной и местных администраций.

Гибкая система поиска, удобная гипертекстовая среда, доступная цена — безусловно повысят эффективность Вашего труда.

Спрашивайте компакт-диск в киосках и по тел. 36-29-06

Компания "Мега"

Покупаем акции ОАО «Роснефть-Кемеровонефтепродукт». Тел. 52-34-10.

Лицензия №006-01619-110000 выдана ФКЦБ.

СНОВА РОДИЛАСЬ

Речь не о сенсациях. Словами, вынесенными в заголовок, отзываются о результатах лечения аппаратами домашнего применения, выпускаемыми Елатомским приборным заводом, лечащие врачи.

«Я врач-физиотерапевт, аппаратом МАГ-30-3 пользуемся в физиокабинете в течение двух лет, всем очень нравится» — отзыв из Ижевска от Гудошниковой Г. И.

Заведующий отделением цеховой врач Климаков Ю. А. из Череповца «отчитался» так: «За короткий период времени (месяц) МАГ-30-3 широко использовался для лечения больных пациентов фасонно-литейного цеха и доказал свою высокую эффективность...»

«Спешу выразить свое восхищение стилем работы Елатомского завода с клиентом, ее качеством, оперативностью. Простотой в обращении и надежностью продукции. Полученное мною ранее устройство ПГГ-01 выше всяких похвал» — мнение врача Поваляева Ф. Г. из Тольятти.

Ну, а в заголовке слова из письма Селиверстовой С. А. из г. Калуги на завод: «...Сама медик, отчаивающийся инвалид второй группы, прибегаю к вашей помощи... Такой прибор, МАГ-30-3, получила моя знакомая. Ей 60 лет, она снова родилась за счет вашего прибора. Думаю, ваше доброе дело получит мировую известность».

Остается добавить, что и «самый главный» врач страны — Минздрав РФ — письмом №2510/12890-96-27 от 16.12.96 г. предлагает руководителям территориальных органов здравоохранения закупать эти аппараты для физиокабинета и содействовать их продаже через розничную сеть.

Посоветуйтесь с врачом и приобретайте приборы **МАГ-30-3** (переломы, бурситы, артрозы, невралгии, остеохондроз, болевой синдром, гинекология, варикозные заболевания вен, тромбофлебиты), **ППГ-01** (ринит, гайморит, тонзиллит, отит, ОРЗ, грипп), **ППК-01** (геморрой, анальные трещины, постоперационные рубцы), **УТП-01** (простатит) в **г. Кемерово: ЗАО «Ижица»**, т. 23-07-92; **ТОО «Матекс»**, т. 35-11-27; **аптека №1**, т. 23-56-52; **г. Новокузнецк: аптека №37**, т. 46-55-31; **аптека №40**, т. 37-73-79, 37-84-87; **аптека №156**, т. 45-16-11; **аптека №103**, т. 44-57-36; **аптека №77**, т. 31-25-83; **аптека №153**, т. 54-51-70; **аптека №265**, т. 61-20-76; **г. Прокопьевск**, т. 3-24-68; **г. Киселевск: аптека №26**, т. 6-51-42, 6-33-68, 6-18-12; **аптека №71**, т. 3-15-79; **г. Анжеро-Судженск: магазин «Медтехника»**, ул. Дорожная, 38; **аптеки: №49**, т. 2-41-23; **№92**, т. 2-16-65; **№147**, т. 2-79-22; **№75**, т. 2-01-48, 2-07-45; **г. Белово: аптека №19**, т. 2-10-47, 2-00-86; **г. Березовский: аптека №195**, т. 3-14-30, 3-27-80, 3-20-70; **г. Юрга: аптека №62**, т. 2-19-02, 2-10-42 или почтой по адресу: **391351, Рязанская область, г. Елатьма, ул. Янина, 25, Елатомский приборный завод. Заказ 2640.** Вопросы и консультации изготовителя по тел. (09131) 2-04-57.

Мнения специалистов, ответы на вопросы, отзывы пациентов в медицинской страничке по субботам: на радио «Маяк» — в 8.35, на радио «Юность» — в 10.45, 15.45.

Внимание! На всех паспортах и изделиях завода есть знак «елочка». Все остальное — подделка! Государственная лицензия №42/98-1157-1205. Все приборы сертифицированы.

ИНФОРМАЦИЯ ДЛЯ ВАС

Тел. 52-02-10.

Все товары и услуги подлежат обязательной сертификации.

ПРОДАЮТ

Дом (15 соток, баня, гараж, имеются все постройки) в пос. Мозжуха. Тел.: 37-91-51, 53-88-55.

Холодильники «Бирюса» и «Стинол», а также стиральные машины «Сибирь» и «Омь». Электропечи «Тайга» и «Мечта». Гарантия. Доставка. Тел. 61-90-70. Обращаться по адресу: ул. Металлистов, 12, магазин «Экспромт».

Дом (огород 15 соток, имеются надворные постройки) в с. Панфилово по ул. Новой, 11. Тел. в Панфилове 2-82.

Щенков американского коккер-спаниеля редкого цветного окраса. Отец — победитель Всемирной выставки-98. Возможна рассрочка, бартер. Тел. 35-12-10, после 17 час.

Оцинкованную посуду, сантехническую арматуру, лопаты в ассортименте, тосол 5 кг. Оптом. Тел. 28-04-21.

3-комн. квартиру (евроремонт) на площади Пушкина. Тел. 23-49-87, ежедневно, с 10 до 19 час.

РАЗНОЕ

Грузоперевозки на а/м «КамАЗ», «ЗИЛ», «ГАЗ», «Газель», «Мазда» по городу, в Новосибирск и дальше, 1-20 тонн. Срочно и по разумным расценкам. Тел. 31-10-61, круглосуточно. (Лицензии №758, 6975, 111, 8183 РТИ).

Меняю дом (15 соток, баня, гараж, имеются все постройки) в пос. Мозжуха на автомобиль или квартиру. Возможна доплата. Тел.: 37-91-51, 53-88-55.

ПРИГЛАШАЮТ НА РАБОТУ

На постоянную работу — специалиста по рекламе. Требования: отличное знание ПК, умение верстать газету. Тел. 36-12-28. с 14 до 18 час.

Коллектив Рудничной юридической консультации г. Кемерово, президиум Кемеровской областной коллегии адвокатов с глубоким прискорбием извещают о безвременной кончине адвоката

БАКИНА
Роберта Петровича

и выражают соболезнование родным и близким покойного.

Совет директоров средних профессиональных учебных заведений Кемеровской области скорбит по поводу безвременной кончины директора Кузнецкого индустриального колледжа

ВАСИЛЕНКО
Владимира Михайловича

и выражает глубокое соболезнование родным и близким покойного.

Президиум совета директоров.

За главного редактора В. А. КАЧИН.

Газета «Кузбасс» учреждена Администрацией Кемеровской области и журналистским коллективом редакции. Зарегистрирована Омской региональной инспекцией по защите свободы печати и массовой информации 27.01.94 г., свидетельство о регистрации №54.

Мнение редакции не всегда совпадает с мнением авторов.

АДРЕС РЕДАКЦИИ: 650630, г. Кемерово, пр. Октябрьский, 28.
Электронный адрес: kuzbass@usa.net
СПРАВКИ: по рекламе — 52-25-23; по письмам — 52-38-23.

Собственные корреспонденты: в Новокузнецке — 45-99-62. Прокопьевске — 3-38-86, Ленинске-Кузнецком — 7-88-24 Мысках — 2-18-66, Яе — 2-13-67, Анжеро-Судженске 2-99 94. Телефакс 52-12-10.
Время подписания номера в печать по графику 20.00. Сдан в печать 19.35. Объем 2 п.л. Печать высокая.
Тиражи во вторник, субботу — 32525 (индексы 51901, 31029) четверг — 44913 (индексы 51901, 31029, 31023); среду, пятницу — 31815 (индекс 51901).
Газета набрана и сверстана на компьютерном комплексе газеты «Кузбасс».
По вопросам качества печати звонить по тел. 52-03-34.
Типография издательства «Кузбасс»: 650630, г. Кемерово, пр. Октябрьский, 28. Заказ № 17.