179 (22458)
22 СЕНТЯБРЯ 1999 г.,
СРЕДА
Цена свободная.

ОБЛАСТНАЯ МАССОВАЯ ГАЗЕТА

Кузбасс

Издается
с 7 января 1922 года.

НОВОСТИ

По сообщениям корр. «Кузбасса», пресс-службы АКО.

Встречи в Москве

Вчера губернатор А. Г. Тулеев встретился в Москве с руководителем аппарата президента РФ А. С. Волошиным.

Обсуждалась социально-экономическая обстановка в Кузбассе, выплата заработной платы врачам, учителям и работникам ЖКХ, а также подготовка области к зиме и ряд других вопросов.

Также состоялась встреча с председателем Пенсионного фонда РФ М. Ю. Зурабовым. Достигнута договоренность об обоюдном накоплении финансовых средств для выплаты с первого октября повышенной на 15 процентов пенсии пенсионерам.

В планах также встреча с премьер-министром РФ В. В. Путиным.

Для «Кроне» сена хватит

С 22 по 26 сентября этого года в Кузбассе пройдет рабочий визит специалистов германской машиностроительной фирмы «Кроне».

В рамках визита на первом Кемеровском авторемонтном заводе пройдет презентация сеноуборочного комплекса «Кроне». После чего предполагается подписание проекта протокола переговоров между администрацией Кемеровской области и этой фирмой и договора намерений по совместному производству сеноуборочных комплексов «Кроне» на предприятиях области.

Лечение и отдых

Вчера в санаторий «Бодрость» (под Юргой) по бесплатным путевкам «Мать и дитя» на лечение и отдых заехали 70 семей с детьми-инвалидами.

На эти цели израсходовано 485 тысяч рублей федеральных средств.

Фестиваль КИНО

С 5 по 15 сентября в г. Анапе Краснодарского края прошел восьмой Открытый фестиваль кино стран СНГ и Балтии.

В кинофестивале приняли участие делегации кинематографистов всех стран бывшего Советского Союза, представившие на конкурс 26 полнометражных и короткометражных фильмов.

Теплые слова приветствия форуму кинематографистов и пожелания плодотворной работы были зачитаны на открытии фестиваля от губернатора Кемеровской области А. Г. Тулеева. На заключительной торжественной церемонии кинофильму «Три женщины и мужчина» киностудии «Беларусь-фильм» вручен специальный приз губернатора «За развитие и укрепление сотрудничества России и Белоруссии в области кинематографии».

Кинематографисты стран СНГ и Балтии поблагодарили нашего губернатора за участие и поддержку в создании и развитии кинофестиваля, высоко оценили проводимый в Кемеровской области фестиваль «Звезды КИНОшока в Кузбассе» и выразили готовность к сотрудничеству с администрацией области в проведении в 2000 году в Кузбассе «Народного фестиваля для шахтерских городов».

пенсии

Вчера департамент социальной защиты населения направил в города и районы 24 млн. 355 тыс. рублей. Сентябрьская пенсия профинансирована на 86,6 процента.

к Дню пожилых людей

И года — не беда

Состоялось селекторное совещание с заместителями глав городов и районов по социальным вопросам.

Провела его замгубернатора Н. П. Неворотова. Обсуждалась готовность территорий области к зиме, подготовка к предстоящему Дню пожилого человека и ситуация с погашением задолженности по детским и опекунским пособиям.

На сегодняшний день 98 процентов объектов соцкультбыта (школы, детские сады и больницы) получает тепло.

В связи с началом зимнего сезона наиболее популярным видом услуг в счет погашения задолженностей по детским пособиям стала семимесячная поставка угля и зерна населению. За восемь месяцев погашена задолженность на 318 млн. рублей.

Представители территорий области отчитались о проделанной работе по подготовке к Дню пожилого человека. Было отмечено, что в этом году по областной программе «О социальной помощи пожилым людям и инвалидам» из областного бюджета было перечислено более одного млн. рублей. Кроме того, на днях подписано распоряжение о перечислении из фонда риска еще одного млн. рублей предприятиям легкой промышленности Кузбасса на поставку малоимущим категориям населения своей продукции.

☆☆☆

Больше тысячи пенсионеров, ветеранов войны и труда находятся в ведении совета ветеранов кемеровского ОАО «Химволокно».

Не обходят вниманием ветеранов администрация и профсоюзный комитет предприятия. Разработано и действует положение об оказании пенсионерам материальной помощи. Особо нуждающимся проведен ремонт квартир, ветераны обеспечиваются бесплатным топливом.

В октябре на предприятии пройдет месячник пожилого человека. В рамках этого мероприятия планируется выдать всем ветеранам в возрасте выше 70 лет и проработавшим на предприятии по 20 и более лет (а их 320 человек) продуктовые наборы на общую сумму более 60 тысяч рублей.

Фото **ИТАР-ТАСС.**

тарифы

За квартиру — дороже

С октября в Кемерове начинается третий и последний этап повышения тарифов на жилищно-коммунальные услуги.

Подорожает отопление и горячая вода. Теперь за отопление квадратного метра общей площади, без учета балконов и лоджий, квартиросъемщик будет платить рубль 8 копеек. При превышении социальной нормы жилплощади стоимость за один «квадрат» возрастет до 2 рублей 2 копеек. За 1 кубический метр израсходованной горячей воды в жэк требуется внести 4 рубля 61 копейку. В целом тарифы и платежи за жилье и коммунальные услуги по сравнению с уровнем 1997 года возрастут на 30 процентов. Так, допустим, семья из 3 человек, занимающая жилплощадь 60 кв. метров, теперь будет платить 327 рублей 21 копейку. В 1997 году эта сумма составляла 252 рубля 30 копеек.

ЭКРАН

расчета с бюджетом и внебюджетными фондами

Фонд занятости

По оперативным данным, за 7 месяцев 1999 года в Государственный фонд занятости населения по Кемеровской области поступило более 150 млн. рублей. Это на 66.3 процента больше, чем за аналогичный период прошлого года.

Основная часть средств (более 70 процентов) поступила в денежном выражении. Уровень сбора средств, с учетом поступлений за прошлые годы, составил 98 процентов, что на 23.4 процента больше, чем за 7 месяцев прошлого года. Поступление текущих платежей составило 52.6 процента.

Однако достигнутый уровень полноты сбора с учетом процентной задолженности плательщиков недостаточен для преодоления дефицита средств фонда занятости, быстрого и полного погашения задолженности по пособиям.

Не выполняют обязательства перед фондом занятости: АООТ «Осинниковский кирзавод» (Ю. П. Коломеец), АООТ «Алардинское ШСУ» (Ю. П. Акиенко), ОАО «Шахтомонтажник» (И. А. Страшников), ОАО «Шахта «Новая» (А. И. Колпаков), ТОО «Инюшенское» (А. Н. Вергунов).

Регулярно рассчитываются с фондом занятости: АООТ «Хлебокомбинат» г. Осинники (М. С. Першина), почтамт г. Осинники (Г. С. Хахалина), ЗАО «Шахта «Распадская» (Г. И. Козовой), ОАО «Разрез «Красногорский» (Н. О. Чолах), ВГСЧ Сибири и Алтая (А. А. Эрих), ПО ЖКХ (С. Г. Соловьян), МУП Беловское УКК и ТС (А. И. Чегошев).

Комитет по экономике АКО.

дела уголовные

Ущерб разрезу, вред государству

Вчера прокурор Кемеровской области В. В. Симученков сообщил о том, что 20 сетября возбуждено уголовное дело против руководителей ЗАО «Черниговец» В. П. Тысячного и С. П. Печенихина.

В постановлении о возбуждении уголовного дела сообщается, что в ходе предварительного расследования установлено: за девять месяцев 1998 года ЗАО «Черниговец» отгружено на экспорт с участием посредников 811134 тонны угля на сумму 18 млн. 267 тысяч долларов США. Валютная выручка от покупателя поступила посреднику — фирме «Базальт-Ч» на его валютный счет в АКБ «Кузбассугольбанк». Часть денег по письменным указаниям руководителя и главного бухгалтера ЗАО «Черниговец», минуя расчетный счет разреза, перечислялась на счета других организаций.

На часть средств посредником приобретались векселя АКБ «Кузбассугольбанка» и облигации Сбербанка. Эти ценные бумаги передавались в ЗАО «Черниговец» в качестве оплаты за поставленный на экспорт уголь.

«Черниговец» в тех же АКБ «Кузбассугольбанк» и Сбербанке на сумму номинальной стоимости векселей, облигаций получал кредиты и со счетов, открытых в упомянутых банках, производил финансирование предприятия. Возврат кредитов осуществлялся предъявлением в банки к оплате векселей, облигаций.

ЗАО «Черниговец», являясь высокорентабельным предприятием, в бухгалтерских документах отразил полученную прибыль, начислил на нее суммы платежей по текущим налогам, но реально благодаря выстроенному руководством «Черниговца» финансированию, минуя расчетный счет, все налоги не оплатил, увеличив задолженность по ним — 299.1 млн. рублей (по итогам работы за 1998 год).

Осуществлением вексельных и кредитных операций с участием только «Кузбассугольбанка» за восемь месяцев 1998 года руководством разреза был причинен ЗАО «Черниговец» ущерб на сумму 1 млн. 40 тысяч рублей. Названные операции с облигациями проведены с прибылью только для упомянутых банков.

В действиях руководства ЗАО «Черниговец» В. П. Тысячного, С. П. Печенихина усматривается использование своих полномочий вопреки законным интересам предприятия для создания преимуществ для других предприятий. Это повлекло причинение существенного вреда не только «Черниговцу», но и интересам государства. Усматриваются признаки преступлений, предусмотренных ст. 196, ч. 2 ст. 201 УК РФ.

На основании изложенного, руководствуясь п. 6 ст. 108, ст. 112, п. 11 ст. 211 УПК РСФСР прокурор области постановил возбудить по материалам уголовное дело по признакам преступлений, предусмотренных ст. 196, ч. 2 ст. 201 УК РФ.

прозрачный бюджет

Вчера из областного бюджета к распределению направлено:

✓**главному управлению внутренних дел** на заработную плату работникам правоохранительных органов — 400 тыс. рублей; для расчетов с ЗАО «Топливно-заправочная компания аэропорта Кемерово» за ГСМ — 100 тыс. рублей;

✓**на заработную плату работникам главного управления по гражданской обороне и чрезвычайным ситуациям** — 100 тыс. рублей;

✓**государственному унитарному предприятию «Кузбассавтотранс»** на заработную плату работникам пассажирского автомобильного транспорта— 300 тыс. рублей; на приобретение ГСМ — 100 тыс. рублей;

✓**департаменту сельского хозяйства** на приобретение ГСМ для проведения уборочных работ в Яшкинский, Тисульский и Мариинский районы — по 100 тыс. рублей;

✓**департаменту охраны здоровья населения** на питание в областных лечебно-профилактических учреждениях — 150 тыс. рублей; на заработную плату работникам центра экстренной медицины — 105 тыс. рублей;

✓**на заработную плату работникам здравоохранения** в Тяжинский район — 150 тыс. рублей;

✓**департаменту образования на заработную плату работникам профтехучилищ и педагогических училищ** — 250 тыс. рублей.

$ КУРС ВАЛЮТЫ (ЦЕНТРОБАНК)
22 сентября

официальный курс — 25,34 руб.

выставки

В музее спорта — история побед

Напомним читателям, что с 30 сентября по 3 октября в кемеровском СКК «Октябрьский» состоится международный юношеский турнир по греко-римской борьбе на призы Героя России, трехкратного олимпийского чемпиона Александра Карелина.

А вчера в Кемеровском музее физкультуры и спорта состоялось открытие фотовыставки Владимира Дубровского. На фотографиях Александр Карелин — улыбающийся и сосредоточенный, перед схватками и после. Фотохудожник сделал первые снимки в 1995 году и в Кемерове состоялась уже его третья по счету выставка, которая продлится до 4 октября.

Ветераны спорта, действующие спортсмены, юная смена — первые посетители выставки, чье название «Человек, творящий мир». «Много можно говорить о снимках, сделанных мною, но лучше на них смотреть», — сказал Владимир Дубровский, и он, конечно же, прав. Последуем его совету.

Олег КАЧКАЕВ.

Кемерово.

Сталь своя — и трубы дешевле

Еще года полтора назад Топкинский трубный завод выпускал свою продукцию из липецкой и уральской стали. Естественно, большие перевозки металла влияли и на стоимость труб. Цена их снизилась после кооперации с Запсибом. Новокузнецкий металл не только дешевле, но и качественнее привозных аналогов. К тому же, несмотря на предпочтение расчета «живыми» деньгами, внешний управляющий Запсибом Анатолий Смолянинов находит возможность для взаимных зачетов.

Все это особенно актуально сейчас, во время активной подготовки к зиме, когда спрос на трубы велик.

Вскоре коллектив Топкинского трубного завода будет поставлять продукцию своим партнерам — Западно-Сибирскому металлургическому комбинату и его смежникам. Коллектив завода надеется, что связи предприятий станут еще прочнее.

Топки.

семинар

Поделились опытом

Вчера в областном Совете народных депутатов Кемеровской области прошел семинар-совещание с помощниками депутатов. Семинар был посвящен методам, формам и направлениям работы помощников депутатов.

Руководитель аппарата Владимир Сергеевич Балахонов ознакомил собравшихся со структурой нынешнего Совета. Здесь появились некоторые новшества. Например, впервые организован комитет по вопросам национальной политики и экологии.

Самым важным в работе семинара-совещания стал, несомненно, обмен опытом. Специально с этой целью из Новосибирска приехал старший преподаватель Сибирской академии государственной службы Г. Г. Ефремов, который рассказал о работе Новосибирского областного Совета. Некоторые моменты его выступления были особенно ценными, поскольку признано, что коллеги из Новосибирска в отдельных направлениях работают значительно лучше. Так, одной из важнейших форм в их деятельности является контроль за рассмотрением писем, жалоб, обращений, предложений граждан, что немаловажно.

Также на семинаре были представлены доклады по вопросам социальной защиты населения в деятельности помощников депутатов, об изменениях в законе РФ о занятости, по вопросам охраны здоровья в Кузбассе и другие.

Всем собравшимся помощникам депутатов выдали необходимую справочную литературу и комплект канцелярских принадлежностей для успешного ведения дальнейшей работы.

Ирина АЛЕКСАНДРОВА.

Завтра в «Кузбассе»:

— статистика: область за восемь месяцев;
— все любят цирк.

погода

СЕНТЯБРЬ

22 сентября.
Восход 8.02. Заход 20.19.
Долгота дня 12.17.

Первая четверть 18 сентября.
Восход 3.44.
Заход 19.25.

По прогнозу Международной космической метеослужбы, в Кемерове в четверг снег, днем до +3, ночью до –4, в пятницу сильная облачность, днем до +6, ночью до +3 градусов. По югу области в четверг туман, днем до +7, ночью до -4, в пятницу малооблачно, днем до +8, ночью до +1 градуса.

по сводкам УВД

«Бомба» для школы

Вчера в дежурную часть второго отдела милиции УВД Новокузнецка позвонил неизвестный и сообщил, что в здании школы №65 заложено взрывное устройство. При проверке сигнала оказалось, что информация была ложной.

Сотрудникам милиции удалось установить личность «благожелателя». Это Игорь Кейдюк, девятиклассник из школы №65. Причиной звонка стало желание школьника сорвать занятия.

Закон трактует действия парня как заведомо ложное сообщение об акте терроризма. За этот вид преступления в УК РФ предусматривается уголовная ответственность. Материалы расследования направлены в ФСБ для принятия решения.

Наталья ЮРКЕНЬ.

Газета Кузбасс в Интернет: www.mega.kemerovo.su/kuzbass/ ● Ваша страница в Интернет на сервере Компании «Мега»
«Экономика и жизнь Кузбасса», тел. (3842) 25-32-77, тел./факс 36-62-01

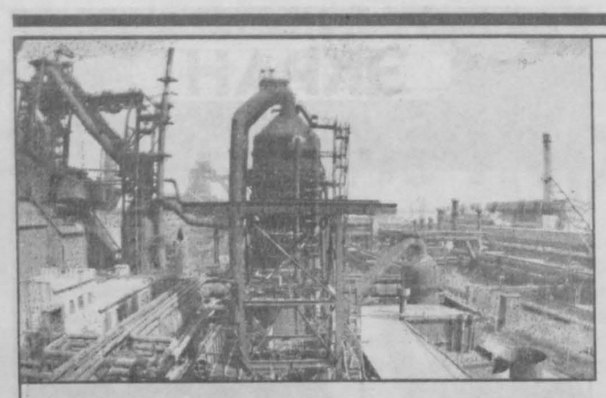

скандалы

Железо стало камнем преткновения

За кулисами информационной войны вокруг двух металлургических комбинатов Кузбасса

Что волнует столичные СМИ? Разумеется, теракты в Москве, война в Дагестане. Предстоящие выборы, скандалы вокруг «Бэнк оф Нью-Йорк». А еще? После названных тем ведущие московские СМИ, пожалуй, в числе других актуальных проблем наиболее последовательно интересуются судьбами крупнейших российских металлургических комбинатов — Кузнецкого (КМК) и Западно-Сибирского (Запсиб). В крупнотиражных московских изданиях только за последние три месяца «прогремело» около полутора десятков залпов этой войны.

Оба комбината расположены не только в одной и той же области — Кемеровской, но даже в одном и том же городе — Новокузнецке. Оба выпускают прокат черных металлов. Оба именуют себя градообразующими предприятиями. На обоих работают приблизительно по 30 тысяч человек. Оба не так давно стояли на грани краха, и оба — Запсиб с лета 1997 года, КМК — с лета 1998-го — находятся сегодня под властью арбитражных управляющих. Оба рапортуют о блестящих производственных достижениях, достигнутых под внешним управлением.

Все вроде бы понятно. В действительности же, если судить по публикациям в центральной прессе, никакой ясности. Одни утверждают, что находящийся под контролем московской финансово-промышленной группы «МИКОМ» КМК уподобился легендарной птице Феникс и с неслыханной для России скоростью благодаря мудрости арбитражного управляющего Сергея Кузнецова возрождается. Другие же утверждают совсем иное: «МИКОМ» использует власть над КМК исключительно ради своекорыстной эксплуатации производственного и экспортного потенциала Кузнецкого металлургического, высасывает из комбината прибыли, не оставляя ни Кемеровской области достойных налогов, ни самому предприятию средств на капитальный ремонт и модернизацию.

Такая же картина в отношении Запсиба. Одни авторы обвиняют арбитражного управляющего комбинатом Анатолия Смолянинова в обслуживании интересов губернатора Кемеровской области Амана Тулеева, в неумелом, «далеком от мировых стандартов» управлении Запсибом. Другие славословят успехи нынешней управленческой команды на ниве возрождения производства и реконструкции, подчеркивают ее вклад в вывод комбината из кризиса, в улучшение положения рабочих, в наполнение налогами бедствующего областного бюджета.

Где же правда? Увы, ее в этих публикациях отыскать трудно, поскольку обмен ударами производится в рамках информационной войны.

Накал страстей был бы понятен, если бы оба предприятия были конкурентами. Но структура их производства разительно отличается. Треть продукции, выпускаемой КМК, приходится на рельсы. Запсиб этот вид проката вообще не производит. Более 20 процентов производства КМК составляет толстый горячекатаный лист. Его в номенклатуре производимых Запсибом товаров тоже нет. «Конек» Запсиба — сортовой прокат, занимающий в общем объеме производства этого комбината 70 процентов. КМК же выпускает сортового проката в 14 раз меньше, чем Запсиб. Словом, оба предприятия могли бы скорее взаимодополнять друг друга, чем конкурировать.

Именно это обстоятельство, а также понимание, что сами по себе, в одиночку комбинаты из кризиса не выберутся, судя по всему, и подвигло администрацию области на разработку проекта, по которому оба предприятия должны стать частями единого целого — «Сибирской горно-металлургической корпорации». Вместе с КМК и Запсибом в корпорацию предполагается включить также несколько других предприятий черной металлургии плюс группу железорудных и угольных месторождений.

Проект, ориентированный на повышение эффективности производства, на возрождение былой мощи отечественной черной металлургии и на поддержание социальной стабильности в Кузбассе, встречает понимание и в правительстве России. Цели областной администрации и федерального центра здесь совпадают. И в принципе реализация этого проекта не встретила бы никаких серьезных трудностей, если бы не один факт. Запсиб сегодня находится под контролем областной власти и готов на вхождение в «Сибирскую горно-металлургическую корпорацию», пусть и не сразу (объединение КМК и Запсиба — дело будущего, потому что требует серьезной предварительной подготовки). КМК же в отличие от Запсиба контролируется не общественным сектором, а частным — группой «МИКОМ».

Слияние Кузнецкого металлургического с Западно-Сибирским означало бы утрату «МИКОМом» своего влияния на КМК. А влияние это дорого стоит. В московской прессе уже прозвучала оценка: «МИКОМ» ежегодно выкачивает с комбината и соответственно из области как минимум 15-20 миллионов долларов. Что, стоит добавить, тормозит выход Кемеровской области из кризиса, лишает областной бюджет возможности получать от действующих в Кузбассе предприятий дополнительные налоги, препятствует накоплению в области капитала, необходимого для модернизации производства и его технологического обновления, серьезно затрудняет создание новых рабочих мест, столь необходимых шахтерскому краю.

«МИКОМ», таким образом, не только не заинтересован в реструктуризации черной металлургии Кузбасса, но и вынужден всеми силами противиться переменам, планируемым командой Тулеева. Оно и понятно: для «Металлургической инвестиционной компании», как частного бизнеса, интересы общественные, питающие областную администрацию, далеки, как Москва от Кемерова. И потому было бы удивительно, если бы хозяева «МИКОМа» свои позиции в Кемеровской области вообще и на КМК в частности сдали без боя. Отсюда и информационная война, начавшаяся в Кемеровской области и несколько месяцев назад распространившаяся на Москву.

Методы, какими эта война ведется, не назовешь цивилизованными. Противниками губернатора Тулеева, к примеру, запущена в эксплуатацию версия, будто «Массовое банкротство кузбасских предприятий... во многом стало результатом экономической политики местного руководства, которая и сделала Амана Гумировича (Тулеева. —**Ред.**) фактически «главным директором» всего Кузбасса». Тот факт, что КМК и Запсиб начали путь к банкротству задолго до избрания Тулеева губернатором при этом игнорируется, как игнорируется и то, что институт банкротства — отнюдь не тулеевское изобретение, поскольку на долю Кузбасса приходится не более трех процентов всех банкротств, объявляемых в Российской Федерации. О том, что в области с приходом Тулеева к власти дела в промышленности пошли на поправку и сегодня Кузбасс является одним из регионов-лидеров по части перехода от бесконечного спада к росту промышленного производства, ни слова.

Другой ударный тезис: «Кузбасс — крупнейший в мире эксплуатируемый угольный бассейн, металлургическая база общероссийского значения. О таких ресурсах большинство российских регионов может только мечтать». А Тулеев вместо того чтобы использовать эти необъятные ресурсы, банкротит предприятия да еще и пугает Москву социальными беспорядками, грозит перекрыть Транссиб, если область не получит финансовой поддержки...

Есть и третий тезис, не менее убийственный: доводя предприятия Кузбасса до банкротства, Тулеев сажает управлять ими своих ставленников, которые-де должны обеспечивать губернатора деньгами для избирательных кампаний.

Все эти тезисы, возможно, и заслуживали бы внимания, если бы не два обстоятельства. Первое: ни по одному из обвинений никаких доказательств не приводится. Второе: антиподом Тулеева в Кемеровской области откровенно выдвигается уже упоминавшийся выше «МИКОМ», поскольку «вот на таком удручающем фоне «МИКОМ» не только наводит необходимый порядок, но и выстраивает работу «своих» предприятий по стандартам мирового менеджмента». Вывод прост, как школьный букварь. Тулеев — враг Кузбасса, «МИКОМ» — его спаситель.

АнтиМИКОМовская аргументация кемеровской администрации менее изощренна, хотя и более доходчива: «МИКОМ» обирает область, недодавая бюджету так нужные кемеровчанам деньги, обескровливает Кузнецкий металлургический комбинат, продавая ему сырье выше рыночных цен и покупая у КМК готовую продукцию по ценам ниже рыночных, «уводя» с предприятия неизвестно куда более 20 миллионов долларов в год, действует в области с многочисленными нарушениями закона... В целом, однако, анализ публикаций по теме «КМК-Запсиб» или «Тулеев-«МИКОМ» приводит к выводу, что кемеровская администрация в этом сражении ведет себя вяло, оборону отдает предпочтение перед наступательными операциями, предпочитает апеллировать не к массам, как это делают сторонники «МИКОМа», а к Москве.

Но говорить о победе «Металлургической инвестиционной компании» в информационной войне против Тулеева было бы преждевременно.

По нашим сведениям, поведением «МИКОМа» в Кемеровской области да и в российской экономике в целом недавно (и во многом с подачи Тулеева) серьезно заинтересовалось правительство России. Расследованием «благодеяний» «Металлургической инвестиционной компании» уже занимается специально сформированная для этого межведомственная группа в составе представителей Федеральной службы России по делам о несостоятельности и банкротству, налоговой полиции, ФСБ, МВД. Против должностных лиц КМК, представляющих на комбинате интересы «МИКОМа», в конце августа областной прокуратурой было возбуждено уголовное дело по статье «Злоупотребление полномочиями». По нашим сведениям, не в последнюю очередь под впечатлением от результатов контроля «МИКОМа» над КМК и учитывая настойчивые рекомендации Тулеева, С. Степашин всего за месяц до своей отставки подписал Распоряжение правительства РФ № 1100-р, требующее усиления государственного контроля за деятельностью арбитражных управляющих на предприятиях-банкротах. Причем не усиления «вообще», а усиления в целях предупреждения «нанесения ущерба экономической и национальной безопасности государства».

Столь серьезное внимание центра к одной из многочисленных проблем Кузбасса, разумеется, отнюдь не означает, будто Белый дом уже занял в споре между Тулеевым и «МИКОМом» сторону губернатора Кемеровской области. Не исключено, что повышенное внимание правительства по отношению к «МИКОМу» стимулировал и тот факт, что КМК да и ряд других крупных предприятий Кузбасса неожиданно оказались под контролем финансовой группы, «ноги» которой растут далеко за пределами России. А именно: учредителями «МИКОМа» являются зарубежные компании «С-МЕТ» и «Трелл». А следовательно, и прибыли, выкачиваемые «МИКОМом» с КМК, Кузнецкого алюминиевого завода и ряда угольных предприятий, принадлежат хозяевам этих «иностранцев».

И если прав губернатор, утверждая, что контроль «МИКОМа» над КМК способен в конечном итоге привести к полному умерщвлению этого металлургического комбината, имеющего стратегическое значение для российской экономики, правительству и впрямь есть чем озаботиться.

Правда, однако, и в том, что «кузбасская война» в числе приоритетов правительства Путина стоит далеко не на первом месте. Лучшим подтверждением тому служит тот факт, что информационная война между губернатором Тулеевым и возглавляющими «МИКОМ» братьями Живило продолжается с неослабевающей силой. Возможностей для компромисса между враждующими сторонами не просматривается. И потому завершиться эта война сможет, по-видимому, лишь победой одного из противников.

Виталий МИРОНОВ.

Фото **Анатолия Кузярина.**

ярмарки

Хотели, как лучше, а продавцы и покупатели недовольны

Администрация Кемерова решила помочь горожанам запастись на зиму овощами. Одно из намеченных мероприятий — проведение 17-18 сентября сельскохозяйственных ярмарок по всем районам города. Идея неплохая. Но что из этого получилось!

На бульваре Строителей

Само слово «ярмарка» ассоциируется с шумной толпой покупателей, обилием товаров. Не тут-то было. Пришлось дважды обойти весь рынок, прежде чем удалось обнаружить разрекламированную ярмарку. Несколько грузовых машин, а вокруг ни души. Если бы не вывеска, спасибо, администрация рынка постаралась, трудно было бы догадаться, что здесь происходит. Цены ниже обычных... на пятьдесят копеек.

картофель, кг	4,00-4,50
капуста	2,50
морковь	4,50
свекла	4,50
редька	4,50

У ЗАО «Береговой» цены остались прежними, за исключением картофеля. Стоит одна машина с картошкой по три рубля за килограмм, но и ту раскупают вяло. Уже в полдень она уезжает. Покупателей так мало, что удивлен даже администратор рынка, повидавший всякое. Наконец появляется небольшая группа пенсионеров. Прошел слух, что картошка в этот день будет по два рубля. Не найдя таковой, они в дальнейших поисках устремляются на губернский рынок.

МЖК

Ситуация и цены такие же. Поставщик овощей единственный — совхоз «Елыкаевский». Покупателей мало, берут всего понемногу. К пяти часам продано всего восемнадцать килограмм картофеля, других овощей и того меньше.

Продавец сетует на невыгодность такой торговли: «Бензин дорогой, до Елыкаева 24 километра, да по городу еще десяток намотаешь. Проще реализовать продукцию поближе. А ярмарки лучше проводить в конце сентября — начале октября, когда все люди завершат свои огородные дела. Сейчас еще не думают о покупке овощей на зиму. Не все знают, какой урожай у самих и что следует докупить. Тем же, кто ждет грандиозного снижения цен, можно сказать, что этого не будет. Во-первых, бензин все дорожает. Во-вторых, совхозам проще придержать продукцию, чем продавать сейчас по смешным ценам».

Губернский рынок (Заводский район)

Картофеля по два рубля за килограмм здесь точно нет. Тисуль торгует по двадцать восемь рублей за ведро. Спрашиваю, сколько стоит килограмм. Продавец скромно промолчал. Рядом стоящий мужчина быстро подсчитал: «В ведре десять килограмм, двадцать восемь на десять — получается по два рэ 80 коп. за кило». Я засомневалась насчет 10 литров воды и десяти килограмм, помещающихся в одном ведре. Провела дома эксперимент. Оказывается, дорогие покупатели, даже, приложив максимум усилий, в ведро можно затолкать не более семи килограмм. Не схитришь, так и не продашь. Кстати, это была самая бойкая торговля, увиденная мной на ярмарках города. У машины собралось человек десять, которые не только интересовались ценой, но и довольно охотно раскупали товар.

Октябрьский проспект

Цены тоже снижены на пятьдесят копеек. Но даже специально приглашенному ансамблю не удается скрасить невеселую обстановку. Покупатели идут за одеждой. О ярмарке узнают уже на базаре. Тут уж хоть пой, хоть пляши, но если человек нацелился на приобретение какой-то вещи, то на овощи он даже и не смотрит.

В итоге, например, у совхоза «Береговой» выручка за день составила пятьсот рублей. Продавцы возмущены. Обычно они стоят на крытом рынке, и выручка в несколько раз больше. В день ярмарки было указание торговать на Октябрьском, и вот таков результат...

Овощами горожане точно не запаслись, но мясом, колбасными изделиями и молочной продукцией торговля была гораздо успешнее, вероятно, потому, что снижение цен здесь было гораздо заметнее.

В чем причины неудавшихся ярмарок? Может быть, следовало лучше информировать горожан? Люди узнавали о ярмарке случайно, попав на рынок. Вероятно, повлияло и то, что ярмарки начались в пятницу. Пятница хоть у многих и короткий, но все-таки рабочий день. Простояв в ожидании покупателей в этот день, продавцы уже не поехали в субботу. Кемеровчане надеялись на значительное снижение цен, а они опустились ненамного. Не было конкуренции среди продавцов, которых было, по сути, всего два: совхозы «Елыкаевский» и «Береговой». Отчасти потому, что эти совхозы меньше других пострадали от нашествия лугового мотылька и прочих вредителей. Отчасти потому, что другие организации проигнорировали просьбу администрации города.

Елена БАРАНОВА.

Кемерово.

официальный отдел

Соглашение с «Черниговцем»

В воскресенье прошла встреча губернатора с представителями всех заинтересованных сторон в ситуации, сложившейся на «Черниговце» после прошедшего 18 сентября собрания акционеров.

Напомним, что внеочередное собрание приняло решение о досрочном прекращении полномочий генерального директора В. П. Тысячного и избрании генеральным директором В. Н. Елисеева. В связи с этим А. Г. Тулеев заявил, что администрация области не поддерживала и не поддерживает ни одну из финансовых компаний, чьи интересы пересеклись на «Черниговце». «Наша задача, — подчеркнул он, — действовать только законными методами, стоять на страже закона, а также — интересов коллектива, города и области».

По мнению губернатора, напряженная ситуация на разрезе сложилась из-за того, что заинтересованные структуры искусственно «вгоняют» это стратегически важное для области предприятие в долги перед компанией «МИКОМ». Вслед за этим может последовать банкротство, и предприятие перейдет в руки новых хозяев. Кроме того, если до 1997 года разрез напрямую поставлял энергетикам Кемерова топливо, то сегодня делает это через посредников, которые продают его на Новокемеровскую ТЭЦ в полтора раза дороже. Цепочка тянет за собой увеличение цен на электроэнергию в области, в том числе и для населения. «С этой ситуацией мы мириться не будем», — подчеркнул губернатор.

В связи с несогласием прежней администрации предприятия с результатами собрания акционеров администрация будет способствовать созданию на разрезе народного предприятия. Для стабилизации обстановки и до законного признания решения собрания акционеров 18 сентября на разрез назначается представителем администрации начальник департамента ТЭК В. Н. Катриченко.

До первого ноября будет организовано проведение независимого аудита финансово-хозяйственной деятельности «Черниговца», изысканы средства на приобретение 20 квартир для особо нуждающихся работников разреза. Предприятие обеспечит опережающий платеж налогов в три миллиона рублей в городской бюджет для подготовки города к зиме. Целью соглашения также является сокращение количества посреднических структур и увеличение за счет этого заработной платы горнякам. Кроме того, администрация разреза гарантирует ежемесячную выплату зарплаты с ежемесячной индексацией с учетом инфляции, недопущение сокращения рабочих мест, сохранение правопорядка на предприятии.

Для того чтобы избежать давления той или иной заинтересованной стороны, соглашение предусматривает сформировать в установленном законом порядке контрольный пакет акций и передать его в доверительное управление администрации Кемеровской области под гарантию выполнения принятых ею обязательств.

СОГЛАШЕНИЕ

г. Кемерово 19 сентября 1999 г.

Губернатор Кемеровской области А. Г. Тулеев и генеральный директор ЗАО «Черниговец» В. Н. Елисеев заключили соглашение о нижеследующем:

1. ЦЕЛЬ СОГЛАШЕНИЯ:

1.1. Стабилизация финансово-хозяйственного положения ЗАО «Черниговец».

1.2. Своевременное поступление платежей в бюджет и внебюджетные фонды.

1.3. Снятие социальной напряженности в коллективе.

2. ОБЯЗАТЕЛЬСТВА СТОРОН:

2.1. Генеральный директор ЗАО «Черниговец» В. Н. Елисеев обязуется:

а) организовать проведение независимого аудита финансово-хозяйственной деятельности ЗАО «Черниговец» за период с 01.10.97 г. по 01.10.99 г. О результатах проверки доложить губернатору Кемеровской области в срок до 01.11.99 г.;

б) в срок до 05.10.99 г. подготовить проект инвестиционной программы, обеспечивающий техническое перевооружение предприятия;

в) изыскать средства на приобретение 20 квартир для особо нуждающихся работников ЗАО «Черниговец» в срок до 25.10.99 г.;

г) обеспечить опережающий платеж налогов в местный бюджет в сумме 3000000 (трех миллионов) рублей в срок до 01.10.99 г.;

д) обеспечить выполнение существующего графика погашения задолженности в бюджет и внебюджетные фонды, согласованного с Государственной налоговой инспекцией Кемеровской области. Срок выполнения — по графику;

е) изучить возможность роста зарплаты за счет ликвидации посреднических структур;

и) заключить договор с каждым работником ЗАО «Черниговец», предусмотрев в нем следующие гарантии:

— выплаты ежемесячной заработной платы с ежемесячной индексацией с учетом инфляции;

— недопущения сокращения рабочего места;

— решения социальных проблем;

к) организовать созыв собрания акционеров по избранию совета директоров с введением в него представителей от администрации Кемеровской области в срок до 15.11.99 г.

л) сформировать в установленном законом порядке контрольный пакет акций и передать его в доверительное управление администрации Кемеровской области под гарантию выполнения принятых ею обязательств.

2.2. Губернатор Кемеровской области обязуется:

а) способствовать созданию на разрезе народного предприятия;

б) через своих представителей в совете директоров способствовать выводу предприятия из неплатежеспособного состояния;

в) обеспечить выполнение решения правомочного внеочередного общего собрания акционеров, состоявшегося 18.09.99 г.;

г) обеспечить сохранение правопорядка на ЗАО «Черниговец».

3. ЗАКЛЮЧИТЕЛЬНОЕ ПОЛОЖЕНИЕ:

Итоги выполнения сторонами принятых на себя обязательств осуществляются ежемесячно.

А. ТУЛЕЕВ,
губернатор;
В. ЕЛИСЕЕВ,
генеральный директор ЗАО «Черниговец»;
В. КАТРИЧЕНКО,
представитель администрации Кемеровской области, начальник департамента ТЭК АКО.

транспорт

По той же цене

Несмотря на продолжающийся рост цен на горюче-смазочные материалы, стоимость проезда в городском автотранспорте в ближайшее время не увеличится.

В минувшие выходные в Кемерове работало 180 автобусов, 15 единиц техники выделялось на сельхозработы. По-прежнему стабильным остается запас горючего: его хватит на неделю работы. В будние дни на маршруты выходит до 70 процентов автопарка, а в выходные число автобусов близко к плановому.

долги

«Комиссионка» для безработных

Стоящие плотными рядами в очередях за социальными пособиями мысковчане, должно быть, не подозревают, какие усилия, а подчас изворотливость, хватка нужны сегодня для сокращения долгов по этим выплатам. При нестабильной работе большинства предприятий города, летнем застое в поступлении средств от них в фонды поддержки населения, при сужении этого потока до взаимозачетов городской отдел занятости, к примеру, сумел сократить в этом году долги по выплате безработным пособий с 18 до семи месяцев. Удалось остановить негативную тенденцию в трудоустройстве: отдел занятости населения нашел рабочие места для 500 человек, каждому третьему из обратившихся, — результат оживления ремонтных работ и благоустройства в Мысках.

Свет в конце тоннеля по расшивке долговых узлов появился во многом благодаря энергичному, не в пример прошлым временам, проведению зачетов коммунальных предприятий с фондом занятости. Объяснение такого радения коммунальщиков, конечно, найдется при желании, но главное — из хронических, крупных должников ФЗ они превратились в исправных плательщиков: расчеты идут месяц в месяц. А недостатка в желающих оплатить таким способом за свет, воду, тепло среди безработных давно уже нет. «Товарные отношения» усилил прошлогодний рублевый обвал. В те дни и открылся первый в Мысках магазин для безработных. Он снял многие проблемы с получателей пособий и самих работников ОЗН. Раньше безработный в поисках нужного ему товара обивал пороги предприятий-должников, примеряясь к покупке. Дальше шла бумажная волокита. С открытием магазина это отпало. Больше того, свою годовщину он встречает не в тесной комнатушке на самой окраине города, куда долго топать, — недавно он переехал в новое помещение на центральной улице города, где, кстати, располагается ОЗН. Хозяйка магазина Анна Шапова за свой счет отремонтировала его, навела порядок.

Я не застал там наплыва покупателей. Но бывают очереди, рассказывает Анна Шапова, при завозе свежей партии промтоваров, а особенно продуктов — с гормолзавода, птицефабрики. Хорошо расходятся в счет пособий детские вещи. Специфика магазина такова, что на витринах соседствуют разные товары: мужская и женская одежда, обувь, гаражные щитки по 1263 рубля (наши безработные покупают их), наборы отверток и подобное. Вот и весь мысковский бартер. Наглядная картина — чем платят зарплату предприятия своим рабочим. Ассортимент небогат, особенно в сравнении с долгом этих предприятий в ФЗ, а в должниках — знакомые все лица. Лариса Григорьевна Пудовкина, начальник ОЗН, начеку, сама объезжает склады предприятий, прежде чем завезти товар в магазин: иные директора готовы всучить какой попало, «бери, боже, что нам негоже». Анна Шапова тоже не новичок в таких делах, свободно ориентируется в понятии «спрос-предложение».

«Союз предпринимательства и социальной сферы» закреплен договором. Продавец, согласно ему, получает 10 процентов комиссионных от реализации товаров. Несложный подсчет показал, что средний доход Анны Шаповой от магазина для безработных умещается в размер невысокой зарплаты. Опять же, не всякий товар удается реализовать. Бог знает, какие мысли могут прийти в голову после такого анализа.

— Какой же для вас интерес? — уточнил я.

— Работа для населения — вот наш интерес. Стараюсь для людей.

Филантропка? Бессребреница? Да нет, нормальный предприниматель. Ей не нравится, когда комиссионные не покрывают ее личных затрат по содержанию магазина. Анна Шапова вместе с ОЗН ищет возможность работать не в убыток себе. Город уже оценил значение магазина и снизил арендную плату.

— Покупатели говорят вам спасибо?

— Некоторые благодарят, радуются покупкам. Другие ворчат: «Открыли комиссионку...»

Не от хорошей жизни появился этот магазин. В городе о нем мало кто знает, кроме безработных. Знакомство с ним — лишь подтверждение того, что эта вынужденная инициатива и подобные ей шаги службы занятости населения могут — в совокупности — сделать погоду в сокращении долгов по социальным выплатам. И наверное, сделают. Люди, оказавшиеся не по своей воле без заработка, пойдут за покупками не с талонами, а с нормальными деньгами и в нормальные магазины, где ассортимент товаров шире и привлекательнее, цены пониже. А торговая «фирма» для безработных закроется. Уверен: это только обрадует сотрудниц службы занятости и предпринимателя Анну Шапову. Но пока он нужен городу, они делают все, чтобы посетители не уходили отсюда без покупок.

Валерий ШЕВЦОВ.

Мыски.

наше богатство

Первый среди маркшейдеров

О человеке судят по делам его и поступкам. Леониду Арнольдовичу Западинскому не стыдно смотреть людям в глаза, потому что где бы он ни работал, какую бы должность ни занимал, везде оставил после себя добрый след.

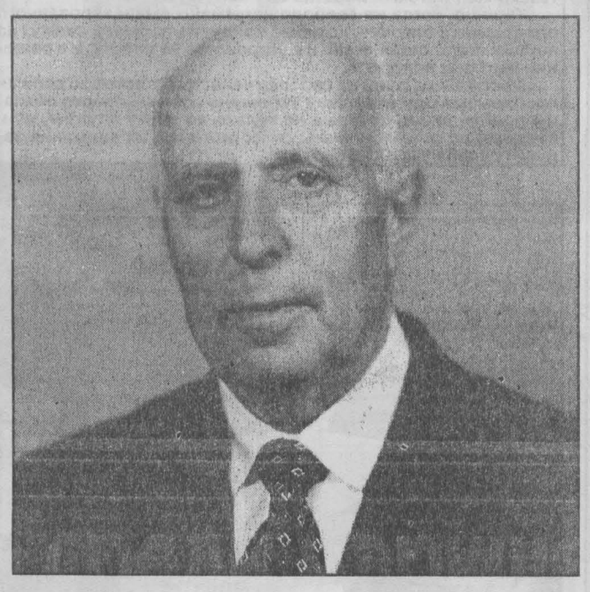

Родился Леонид Арнольдович в 1930 году в Днепропетровске в семье шахтера. А потому уже с детства знал о нелегкой цене шахтерского труда. Тогда же, в детстве, пришло и уважение к людям этой профессии. Он видел в шахтерах открытость, взаимовыручку, доброту, чувство локтя. Поэтому и решил повторить судьбу своего отца, пойти по его стопам. По окончании десяти классов поступил в институт — тот самый, в котором учился и его отец, на тот же факультет и по той же специальности. Закончив учебу, был направлен по распределению в Кузбасс. Свой трудовой путь начал на шахте «Бутовская» участковым маркшейдером. Проработав здесь два года, Леонид Арнольдович великолепно зарекомендовал себя. И затем был переведен на «Центральную», где вступил в должность уже главного маркшейдера. Можно сказать, это было уже признанием.

В шахтерской среде человек быстро распознается. Здесь не любят перекладывать свои обязанности на других, не терпят людей хитрых, изворотливых. Работа есть работа. Не справляешься — лучше уйди сам. В должности главного маркшейдера Западинский проработал шесть лет, набрался опыта. Работавшие с ним люди знали его разным: требовательным, предельно внимательным во всем, что касалось работы, и вместе с тем чутким, отзывчивым к чужим проблемам человеком. С 1961 года вступил в должность главного маркшейдера объединенных «Северной» и «Центральной» шахт. Здесь он уже имел непререкаемый авторитет среди коллег по работе.

Начальство не могло не отметить то упорство, то рвение, с которым работал молодой специалист. И в 1965 году он был назначен главным маркшейдером треста «Кемеровоуголь». Параллельно с работой стал заниматься научной деятельностью, изучать вопросы, непосредственно связанные с профессией. Результатами его исследований явились два авторских свидетельства, около 40 печатных работ, одна монография и блистательная защита кандидатской диссертации. Благодаря его разработкам извлечено более 20 миллионов тонн угля без дополнительных затрат, без проведения капитальных работ. Они позволили обрабатывать целики без разрушения построенных объектов, на чем было сэкономлено 30-40 миллионов государственных рублей. Еще пара назначений, и в 1981 году Леонид Арнольдович становится главным маркшейдером всесоюзного промышленного объединения «Главкузбассуголь».

Ныне генеральный директор НТЦ «Кузбассугольтехнология» В. Е. Брагин о Л. А. Западинском отозвался так: «Знаю его как специалиста, как друга более 30 лет. Это грамотный, культурный, интеллигентный человек. Хороший организатор, требовательный и справедливый руководитель. Несомненно, он специалист высочайшего класса. К тому же надежный товарищ, с ним, как говорится, я бы и в разведку пошел».

Сейчас Леониду Арнольдовичу 69 лет. На пенсию по льготному списку мог выйти еще в 1980 году. Однако ни о каком заслуженном отдыхе и не думал. К тому же таких специалистов легко не отпускают. Вот и продолжал работать еще десяток лет, пока не был ликвидирован «Главкузбассуголь». Пришлось уйти на пенсию. Думал, насовсем, ан, нет, буквально через два месяца был приглашен главным специалистом в НТЦ «Кузбассугольтехнология». Пробыв в этой должности три месяца, был назначен начальником отдела по влиянию горных работ на поверхностные сооружения. Западинский возглавляет этот отдел до сих пор.

Глядя на этого с виду спокойного пожилого человека, просто диву даешься: когда же он все успевает? Как отмечают сотрудники отдела, Леонид Арнольдович очень трудолюбив. Порой приходит раньше других, а уходит позже. Да к тому же с прошлого года на полставки работает маркшейдером в Кузбасском центре мониторинга.

Своему делу Леонид Арнольдович посвятил жизнь. И не жалеет об этом, ведь в другой роли он себя и не представляет. Стремление работать — это стремление быть нужным. А такие люди, как Л. А. Западинский, всегда востребованы, что подтверждается временем. Все в жизни у Леонида Арнольдовича сложилось: любимая жена, вырастил двух сыновей (оба сейчас доктора технических наук). В общем, создал хорошую, крепкую семью. Среди друзей пользуется уважением и любовью. Имеет любимое дело, которому посвятил жизнь. А что еще нужно для счастья?

За заслуги государство не раз отмечало Леонида Арнольдовича. Он имеет знак отличника соцсоревнования, ордена Шахтерской Славы III, II, I степени, звание ветерана труда. И вот теперь получил почетное звание «Заслуженный шахтер Российской Федерации». Эта награда — единственная среди всех маркшейдеров Кузбасса. По этому поводу Леонид Арнольдович сказал: «Это присужденное мне звание я склонен считать воплощением трудов всех наших маркшейдеров».

Игорь СИТДИКОВ.

Отчет
о поступлении и расходовании денежных средств территориального фонда обязательного медицинского страхования Кемеровской области за январь-декабрь 1998 года

	тыс. руб.
Остаток средств на начало года — всего	14074
Поступило за отчетный период — всего	701528
в том числе: страховые взносы предприятий, учреждений и организаций	390220
платежи из бюджета на страхование неработающих граждан	244896
субвенции федерального фонда ОМС	39000
кредиты	5000
штрафы, пени	19268
прочие поступления	3144
из них:	
возврат из страховых медицинских организаций за лечение вне области	967
проценты банка, начисленные по остаткам средств на счетах	218
возврат средств за лечение граждан других субъектов Российской Федерации	227
Израсходовано средств за отчетный период, — всего	705333
в том числе:	
финансирование территориальной программы ОМС	679180
из них: на ведение дела страховых медицинских организаций	26066
содержание территориального фонда и филиалов	15700
выплаты страховым медицинским организациям для финансирования лечебно-профилактических учреждений по решению арбитражного суда	2087
прочие расходы	8366
из них:	
возврат кредита и процентов по кредиту	5905
погашение задолженности по взносам в федеральный фонд ОМС	1119
Остаток средств на конец периода — всего	10269

Поступление средств на обязательное медицинское страхование в Кемеровский территориальный фонд ОМС, 1998 год

В 1998 году в территориальный фонд ОМС и его филиалы на обязательное медицинское страхование поступило 701,5 млн. руб.

в том числе из основных источников:

— страховые взносы от предприятий организаций и учреждений на работающее население	390,2 млн. руб. (55,6% в общей сумме поступлений)
— платежи из бюджета на обязательное медицинское страхование неработающего населения	244,9 млн. руб. (34,9%)
— субвенция федерального фонда обязательного медицинского страхования	39,0 млн. руб. (5,6%)
— штрафы, пени	19,2 млн. руб. (2,8%)
— кредит банка	5 млн. руб. (0,7%)
— прочие	3,1 млн. руб. (0,4%)

Поступления средств на 1 работающего в 1998 году составили 330 руб. в год (27,5 руб. в мес.), на 1 неработающего — 133,7 руб. (11,1 руб. в мес.). Таким образом, на обязательное медицинское страхование 1 работающего поступает в 2,4 раза больше средств, чем на неработающего (в предыдущие годы разрыв составлял 40-70%). Учитывая, что неработающие граждане превышают 60% всей численности населения области, платежи, направляемые в ТФ ОМС на страхование неработающих граждан, должны составлять не менее 60-70% всех доходов системы. Реальная ситуация противоположна: поступление бюджетных средств не только в ОМС, но и в целом сокращается, а страховые взносы работающих вместо дополнительных становятся основными, что можно расценивать как отражение кризисного состояния экономики страны и как следствие невозможность местных бюджетов рассчитаться по своим обязательствам.

В структуре расходов территориального фонда основную долю составляют расходы на финансирование территориальной программы обязательного медицинского страхования — 679,2 млн. руб. (96,3% в общей сумме расходов). Доля расходов на финансирование территориальной программы осталась на уровне 1996-1997 гг. Финансирование территориальной программы включает:

— финансирование страховых медицинских организаций, занимающихся обязательным медицинским страхованием	677,5 млн. руб. (99,7%)
— финансирование отдельных мероприятий по здравоохранению	0,007 млн. руб. (0,0%)
— оплата за лечение застрахованных граждан Кемеровской области за пределами области	1,2 млн. руб. (0,2%)
— оплата за лечение в Кемеровской области граждан из других территорий Российской Федерации	0,5 млн. руб. (0,1%)

Остаток средств на конец периода составил 10,3 млн. руб., или 1,4% от поступлений 1998 г.

Заключение о достоверности бухгалтерской отчетности территориального фонда обязательного медицинского страхования г. Кемерово

1. Нами проведен аудит прилагаемой бухгалтерской отчетности за 1998 г.

Данная отчетность подготовлена бухгалтерской службой территориального фонда ОМС г. Кемерово.

2. Ответственность за подготовку данной отчетности несет руководитель территориального фонда ОМС г. Кемерово. Наша обязанность заключается в том, чтобы высказать мнение о достоверности во всех существенных аспектах данной отчетности на основе проведенного аудита.

3. Мы проводили аудит в соответствии с Временными правилами аудиторской деятельности в РФ, утвержденными Указом Президента РФ от 22.12.1993 г. № 2263, на основании договора от 24 июня 1999 года.

Аудит планировался и проводился таким образом, чтобы получить достаточную уверенность в том, что бухгалтерская отчетность не содержит существенных искажений.

Аудит включал проверку на выборочной основе подтверждений числовых данных и пояснений, содержащихся в бухгалтерской отчетности.

Мы полагаем, что проведенный аудит дает достаточные основания для того, чтобы высказать мнение о достоверности данной отчетности.

4. По нашему мнению, прилагаемая к настоящему заключению бухгалтерская отчетность достоверна, т. е. подготовлена таким образом, чтобы обеспечить во всех существенных аспектах отражение активов и пассивов территориального фонда ОМС г. Кемерово по состоянию на 1 января 1999 г. и финансовых результатов его деятельности за 1998 год, исходя из законодательства, регламентирующего ведение бухгалтерского учета в Российской Федерации, с учетом особенностей ведения бухгалтерского учета в фондах обязательного медицинского страхования.

23.08.1999 г.

Аудитор ООО «ВЕЛ-Аудит» Л. Н. СБОЕВА.
Директор ООО «ВЕЛ-Аудит» В. Я. ЯВОРСКИХ.

ИЗБИРАТЕЛЬНАЯ КОМИССИЯ КЕМЕРОВСКОЙ ОБЛАСТИ
650064,г.Кемерово,пр. Советский, 58, тел.: 23-52-89, 23-41-58, факс 23-54-62.
РЕШЕНИЕ №2/18-II

Кемерово **17 сентября 1999г.**

«Об областном конкурсе на лучшую научную студенческую работу по вопросам избирательного права и законодательства о референдуме»

Рассмотрев положение об областном конкурсе на лучшую научную студенческую работу (реферат) по вопросам избирательного права и законодательства о референдуме, Избирательная комиссия Кемеровской области

РЕШИЛА:

1.Утвердить положение об областном конкурсе на лучшую научную студенческую работу (реферат) по вопросам избирательного права и законодательства о референдуме.

2. Утвержденное положение довести до сведения департамента науки, высшей школы администрации Кемеровской области, ректоратов вузов.

3.Настоящее положение опубликовать в СМИ.

Председатель Избирательной комиссии Кемеровской области Е.С. РАЗЫГРАЕВ.
Секретарь Избирательной комиссии Кемеровской области А.В. МАХОВА.

Утверждено решением Избирательной комиссии Кемеровской области от 17.09.99г. №2/18-II

ПОЛОЖЕНИЕ
об областном конкурсе на лучшую научную студенческую работу (реферат) по вопросам избирательного права и законодательства о референдуме

Избирательная комиссия Кемеровской области предлагает вузам Кемеровской области до 25 декабря 1999 года организовать и провести конкурс на лучшую студенческую работу (реферат) по вопросам избирательного права и законодательства о референдуме.

Главной целью конкурса является повышение юридической грамотности молодых избирателей, развитие их интереса к избирательному праву, проблемам совершенствования законодательства о выборах и референдумах, усиление правовых и организационных гарантий реализации конституционного права граждан избирать и быть избранным.

Условия проведения конкурса

1.Для участия в конкурсе студентам вуза необходимо подготовить реферат по одной из предлагаемых ниже тем и в срок до 15 декабря представить эту работу на рассмотрение соответствующей кафедры учебного заведения.

2.Метериалы на конкурс выдвигаются кафедрами учебных заведений области.

Научная работа (реферат) должна быть представлена на конкурс в отпечатанном виде, на листах формата А-4. Объем реферата для студентов вузов - 30 страниц машинописного текста через два интервала. Прилагаемые к работе плакаты, схемы и другой иллюстрированный материал должны быть сложены так, чтобы соответствовать формату А-4.

На титульном листе научной работы (реферата) должны быть указаны наименование, почтовый адрес вуза (факультета), телефон администрации вуза, тема научной работы, данные об авторе (фамилия, имя, отчество, курс, группа, домашний адрес), должность, фамилия, имя, отчество научного руководителя, оказавшего консультативную и методическую помощь студенту в написании научной работы (реферата), город, год.

Направленные на конкурс научные работы (рефераты) не возвращаются, рецензии авторам не выдаются.

3. Для подведения итогов конкурса создается конкурсная комиссия, в состав которой входят преподаватели вуза и, по согласованию, член Избирательной комиссии Кемеровской области.

4.На основании решения конкурсной комиссии Избирательная комиссия Кемеровской области своим решением по итогам конкурса выплачивает одну первую премию - 500 рублей, две вторые премии по 300 рублей, три третьих премии по 200 рублей и три поощрительные премии по 100 рублей.

Примерный перечень тем научных работ (рефератов) по вопросам избирательного права и законодательства о референдуме

1. Место и роль выборов и референдумов в процессе становления и развития демократического правового государства.
2. Место избирательного права в системе публичного права: самостоятельная отрасль права, межотраслевой комплекс или институт конституционного права.
3. Избирательное право: отрасль права или отрасль законодательства.
4. Избирательное право как наука и учебная дисциплина.
5. Источники избирательного права: понятие, система, проблемы кодификации и перспективы развития избирательного законодательства.
6. Язык избирательного права: основные понятия и определения.
7. Гарантии активного и пассивного избирательного права. Избирательные цензы в прошлом и настоящем.
8. Является ли современная избирательная система по выборам депутатов Государственной думы Федерального собрания Российской Федерации смешанной избирательной системой?
9. Становление и перспективы развития избирательной системы Российской Федерации.
10. Выборы депутатов Государственной думы Федерального собрания Российской Федерации: от смешанной к мажоритарной или к пропорциональной системе?
11. Почему правовая регламентация назначения выборов имеет фундаментальное значение в развитии демократической государственности: российский и зарубежный опыт.
12. Финансирование избирательных кампаний: сравнительный анализ.
13. Предвыборная агитация, или к вопросу о допустимых границах «информационных войн» в избирательном процессе.
14. Что могут или что должны знать избиратели о кандидатах в депутаты либо на выборные должности, или к вопросу о соотношении публичного и частного в избирательном процессе.
15. Федеральное избирательное право и региональное избирательное право: единство и противоречия в развитии электоральной системы Российской Федерации.
16. Роль решений Конституционного суда Российской Федерации в развитии избирательного права и законодательства.
17. Современные информационные технологии в избирательном процессе.
18. Средства массовой информации и выборы.
19. Юридическая ответственность в избирательном процессе.
20. Избирательные споры: понятие и классификация.
21. Референдум: роль и место в системе народовластия.
22. Референдум: понятие и классификация.
23. Референдумное право и процесс.
24. Избирательная система России и принцип федерализма.
25. Международные избирательные стандарты и их роль в правоприменительной практике.

Владимир Валентинович САМОВИЧ

20 сентября 1999 года на 65-м году ушел из жизни Владимир Валентинович Самович — генеральный директор акционерного общества «Кузбасстрой», крупный организатор строительно-монтажного комплекса Кемеровской области, заслуженный строитель Российской Федерации.

В. В. Самович родился в 1935 году в Томске. Трудовую деятельность начал в 1959 году после окончания Томского инженерно-строительного института в тресте «Кузнецкпромстрой», занимая должности мастера, прораба, старшего прораба, главного инженера, начальника строительного управления, заместителя управляющего трестом. Пять лет он работал главным инженером треста «Кузнецкметаллургстрой» и пять лет — управляющим трестом «Кузнецкстрой». С 1984 года В. В. Самович работал в ведущей подрядной организации области — Главкузбасстрое Минтяжстроя СССР заместителем начальника, а с 1990 года — генеральным директором АО «Кузбасстрой».

Он принимал участие в сооружении практически всех металлургических агрегатов на Западно-Сибирском металлургическом комбинате, многих объектов Кузнецкого металлургического комбината, Абагурской аглофабрики, Новокузнецкого алюминиевого завода, Кузнецкого ферросплавного завода, новых цехов на кемеровских объединениях «Азот», «Химпром», «Карболит», коксохимическом заводе, объектов агропромышленного комплекса, соцкультбыта и многих других.

Самое пристальное внимание он уделял развитию и совершенствованию производственной базы строительной индустрии, внедрению научно-технических достижений в практику строительства. Он был высококвалифицированным специалистом, талантливым инженером-строителем, пользовался заслуженным авторитетом.

На всех участках, которые ему поручались, В. В. Самович трудился с беззаветной преданностью делу, проявлял большие организаторские способности, целеустремленность и настойчивость.

За безупречный и многолетний плодотворный труд Владимир Валентинович Самович награжден орденом Дружбы народов и двумя орденами «Знак Почета», медалями. Ему присвоено почетное звание «Заслуженный строитель Российской Федерации».

Мы потеряли крупного, талантливого руководителя, большого патриота земли Кузнецкой, замечательного человека — доброго и отзывчивого, чуткого и внимательного к окружающим.

Светлая память о Владимире Валентиновиче Самовиче навсегда сохранится в сердцах кузбассовцев.

Группа товарищей.

Уважаемые кузбассовцы!

Открыта подписка на газету «Кузбасс» и многие другие центральные и местные газеты и журналы на 1-е полугодие 2000 года.

Приглашаем вас для оформления подписки на почту в сентябре, т. к. в октябре подписные цены могут повыситься.

Действует система скидок. Для пенсионеров, получающих пенсию на почте, — дополнительные скидки.

Для гарантированной сохранности почты и удешевления подписки вы можете выписать издания «до востребования».

Ежемесячно — подписка на учебники издательства «Дрофа».

ЦИРК. Открытие нового сезона. «ГРЕММИ-ЦИРК» представляет непобедимых кенгуру-боксеров, бегемота-акробата и 50 видов экзотических животных. Начало представлений в 18 час., в выходные — в 12 и 16 час. Тел. 52-23-12.

ДОМ КИНО «МОСКВА». Большой зал. Премьера мирового кинохита в режиме стереозвука «Долби» ЗВЕЗДНЫЕ ВОЙНЫ: ЭПИЗОД I. СКРЫТАЯ УГРОЗА (11, 14, 17, 20). **Малый зал.** Сильвестр Сталлоне в фильме-катастрофе ДНЕВНОЙ СВЕТ (12, 14, 16, 18, 20).

«АВРОРА». Трагикомедия ЖИЗНЬ ПРЕКРАСНА (13, 15, 17, 19).

«КОСМОС». Фантастика ЗВЕЗДНЫЕ ВОЙНЫ: ЭПИЗОД I. СКРЫТАЯ УГРОЗА (США) (12-30, 15, 17-30, 20). Фильм-катастрофа ТИТАНИК (США) (16, 19).

УВАЖАЕМЫЕ КЕМЕРОВЧАНЕ!
Предлагаем новую услугу — электронный перевод.

Современный способ пересылки денежных средств в большинство крупных городов России в минимальные сроки по сниженному тарифу за пересылку.

Приходите на Кемеровский почтамт в любой день недели, ждем по адресу: пр. Советский, 61.

Телефоны: 36-31-43, 36-85-04.

Компания Мега
Гарант
Кузбасс
Коммерческие предложения и реклама

ПРЕДСТАВЛЯЕТ
спектр информационных услуг

1. Устанавливаем и сопровождаем правовую систему *"Гарант"* — все законодательство на Вашем компьютере.

2. Размещаем информацию о Ваших товарах и услугах в электронном справочнике на CD *"Торгово-промышленный комплекс Кузбасса"*. Продаем первый выпуск — 5000 фирм+пресса+нормативные документы!

3. Размещаем информацию о Вашей организации на *Интернет-сервере "Экономика и жизнь Кузбасса"* http://www.mega.kemerovo.su

4. Клиентам Компании **БЕСПЛАТНО** предлагается Информационный электронный продукт *"Коммерческие предложения и реклама по материалам периодической печати"*. Быстрый контекстный поиск товаров и услуг по рекламным объявлениям газет Кузбасса.

ЗАО Компания "Мега" 650099, г.Кемерово, ул.Ноградская, 3, оф. 70а; тел (384-2) 362906, 253277, т/факс 366201

ИНФОРМАЦИЯ ДЛЯ ВАС

Тел. 52-02-10.
Все товары и услуги подлежат обязательной сертификации.

ПРИГЛАШАЮТ НА РАБОТУ

ОМЗ «Кемеровомебель» — плотников, электрогазосварщиков, токарей, фрезеровщиков, кузнеца, слесарей по сборке металлоконструкций, заточника дереворежущего инструмента, штамповщиков, слесарей-ремонтников, маляра, вахтера. Тел. 28-89-30.

Организация — каменщиков, подсобных рабочих. Оплата понедельно. Тел. 4-26-58.

Детская поликлиника № 16 — медицинских сестер для работы в дневном стационаре. Обращаться по адресу: пр. Ленинградский, 12, каб. 408.

Срочно! Водителя с грузовым автомобилем 1,5-2 тонны (наличие лицензии обязательно). Раб. тел. 31-65-11, 31-67-67, с 9 до 21 часа.

Организация — квалифицированных электросварщика, плотника, каменщика. Обращаться по адресу: пр. Ленина, 51 б. Тел. 23-06-65, 23-05-41.

Отдел внутренних дел Рудничного района г. Кемерово — мужчин, отслуживших в Вооруженных Силах, в возрасте до 35 лет, имеющих образование не ниже среднего. Обращаться по адресу: ул. Институтская, 3, кабинет 303 (отдел кадров). Тел. 4-27-56.

Квалифицированного бухгалтера-кассира, возраст до 30 лет. Тел. 4-22-52.

Солидная организация на конкурсной основе на работу по управлению персоналом торговой фирмы. Требования: высшее образование, до 35 лет, опыт руководящей работы, активность, ответственность, уровень знания ПК как пользователь. Заработная плата от 3 до 4 тыс. руб. Тел. 36-12-28.

На постоянную стабильно оплачиваемую работу — квалифицированного бухгалтера (до 45 лет, высшее образование, опыт работы). Тел. 36-12-28.

На постоянную работу — продавца-консультанта с перспективой профессионального роста. Требования: до 35 лет, высшее образование, знакомство с устройством автомобиля. Заработная плата 2,5-3,5 тыс. руб. Тел. 36-12-28.

Продавца-консультанта одежды (до 35 лет, высшее образование, опыт работы). Тел. 36-12-28.

Квалифицированных автослесарей («-2108, -2109», иномарки), кузовщиков. Тел. 36-12-28.

Организация — рабочего по обслуживанию здания (слесарь-сантехник, он же электрик). Тел. 23-06-65, 23-05-41.

Организация — оператора АЗС (опыт работы не менее одного года, не старше 35 лет, образование среднетехническое), заработная плата 1 тыс. руб. Тел. 31-33-36.

Организация — машинистов котельных установок (3 чел.), механика строительных и дорожных машин (1 чел.), мастера энергоснабжения (1 чел.), машиниста автокрана (1 чел.), машиниста автогрейдера (1 чел.), инженера-строителя автомобильных дорог (1 чел.), водителей категории «Д» (4 чел.), водителей категории «С» (2 чел.), машиниста бульдозера (1 чел.), машиниста мотокатка (1 чел.), машинистов-трактористов (2 чел.), мастера ОТС (отдела технического снабжения) (1 чел.). Тел. 4-28-57.

Строительная организация по контракту — зам. главного инженера, прораба участка, столяра, плотника, газоэлектросварщика, бетонщика, крановщика КС-4361, штукатуров-маляров, сантехников, электромонтажников, главного энергетика. Обращаться по адресу: ул. Белогорская, 15 (район завода «Автоагрегат»). Проезд трол. № 4, автобусом № 16 до остановки «Автоагрегат». Тел. 22-24-49, с 8 до 12 час.

АО «КузбассУАЗсервис» — квалифицированных автоэлектрика, кузовщика, газоэлектросварщика. Оплата сдельная, своевременно. Тел. 28-93-43.

ОАО «ВЭМТО» — токаря 4-6-го разрядов, зарплата 1600 руб., фрезеровщика 4-5-го разрядов, зарплата 1600 руб., токаря-карусельщика 4-5-го разрядов, зарплата 1600 руб., сверловщика 4-6-го разрядов, зарплата 1800 руб. Выплата заработной платы своевременно. Обращаться по адресу: пр. Советский, 8, ОАО «ВЭМТО» или по тел. 36-66-84, с 8 до 16 час.

Отдел вневедомственной охраны Ленинского района г. Кемерово — мужчин в возрасте до 35 лет, физически здоровых, служивших в Вооруженных Силах, со средним образованием на должности милиционеров, милиционеров-водителей. Принятым на службу гарантируются: заработная плата, выплачиваемая без задержек; ежегодный оплачиваемый отпуск продолжительностью 30 суток; бесплатный проезд к месту проведения отпуска и обратно ежегодно и для члена семьи раз в два года; ежегодная денежная компенсация в размере средней стоимости путевки на санаторно-курортное лечение, а членам семьи — 50 проц. ее стоимости каждому; оплата жилой площади и коммунальных услуг, а также электроэнергии в размере 50 проц.; бесплатный проезд по территории РФ всеми видами общественного транспорта; освобождение от подоходного налога с зарплаты. Обращаться по адресу: г. Кемерово, пр. Химиков, 3.

Центр лицензирования строительной деятельности Кемеровской области скорбит по поводу безвременной кончины генерального директора ОАО «Кузбасстрой»
САМОВИЧА
Владимира Валентиновича
и выражает глубокое соболезнование родным и близким покойного.

к 55-летию Победы

Родом из Карагайлы

Он родился в небольшой деревеньке Карагайле... Великую Отечественную войну встретил опытным и образованным командиром. В тяжелых 1941-1942 годах его подразделения дрались насмерть. Не зря Григорий Иванович Чернов получил звание генерал-майора. Талант Чернова-военачальника развернулся в 1944-1945 годах, когда он командовал знаменитой 26-й Сибирской гвардейской стрелковой дивизией.

Во время белорусской операции 1944 года дивизия Г. И. Чернова, прорвав оборону противника, за два дня боев освободила десятки населенных пунктов. В конце июня гвардейская армия, в состав которой входила дивизия Г. И. Чернова, ликвидировала врага в районе Орши. Путь на запад, к реке Березине, был открыт.

Генерал Г. И. Чернов постоянно находился в гуще событий в боевых порядках своих частей и подразделений. Он сумел четко организовать взаимодействие всех родов войск: пехота форсировала реку под прикрытием дивизионной артиллерии.

Благодаря твердости комдива на плацдарм своевременно доставлялось продовольствие, боеприпасы, инструмент. Своим спокойствием, рассудительностью и мужеством Чернов вдохновлял подчиненных. Когда Григорий Иванович узнал, что на плацдарме сложилась критическая обстановка, он перенес командный пункт именно туда и лично участвовал в отражении контратаки врага.

Организуя форсирование Березины, Григорий Иванович помнил, что на этом месте в 1812 году Наполеон окончательно погубил свою армию. Гвардейцы-сибиряки на месте наполеоновской переправы приумножили славу русского оружия.

Преодолев сопротивление противника, 26-я гвардейская за 14 суток непрерывных боев продвинулась на 250 километров, сумев форсировать десятки небольших рек и серьезную водную преграду Неман, где черновцы уничтожили до 400 солдат и офицеров противника, 56 орудий, 37 танков, 224 пулемета и взяли в плен 6500 человек. Победа на Немане была одержана при численном превосходстве врага. За умелое руководство и личную храбрость Г. И. Чернов удостоен звания Героя Советского Союза.

Осень 1944 года — время боев дивизии Г. И. Чернова на прусской территории. Каждый дом, каждый сарай приходилось брать с боем. Бросив главные силы дивизии в «брешь», Чернову удалось продвинуть дивизию за день на 28 километров — без потерь. И вновь перед гвардейцами река. На этот раз Прегель. По тонкому льду форсируя Прегель, выдержав бой за крупный город Белау, в течение суток «очистили» его от фашистов.

В последние дни января 1945 года гвардейцы Г. И. Чернова воюют на южных подступах Кенигсберга. Генерал получает приказ командарма двигаться к Балтийскому морю. Продвижение замечено, генерал Г. И. Чернов тяжело ранен. Но и после этого, и после войны он еще многие годы служил в армии, занимая командные посты.

Владимир ШАБАЛИН.

курьезы, сенсации

Воскресить мамонта!

Воскресить динозавра путем клонирования невозможно, говорят специалисты. Однако французский ученый Бернар Бюге уверен, что прекрасно сохранившийся замерзший труп мамонта, найденный на российской территории Арктики, близ Хатанги, может содержать достаточно сохранные молекулы ДНК. Поместив ДНК мамонта в оболочку слоновьей яйцеклетки, месье Бюге надеется получить живое ископаемое.

Не все верят в успех. И главное — чтобы откопанный мамонт не начал таять и портиться.

Хотя считается, что мамонты вымерли десять тысяч лет назад, недавние находки свидетельствуют, что еще четыре тысячи лет назад они обитали на острове Врангеля и были объектом охоты переселившихся в Евразию палеоиндейцев. Кстати, это переселение — одно из объяснений вымирания мамонтов и некоторых других древних млекопитающих. Болезни, принесенные из Америки, убили лишенных иммунитета обитателей Евразийского континента. Так через тысячи лет вымирали целые индейские племена, заразившись от конкистадоров и скваттеров.

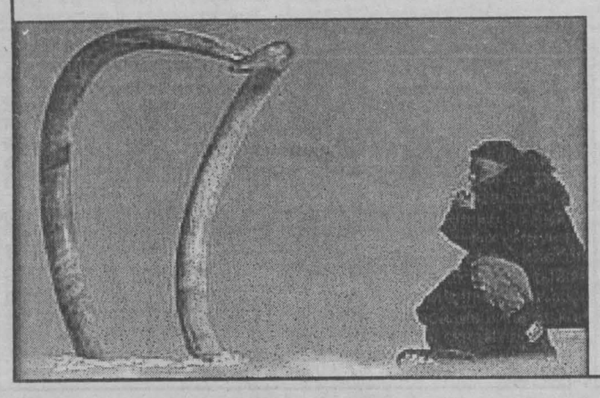

НА СНИМКЕ: Бернар Бюге в арктическом пейзаже.

Фото **ABCNews.**

Шедевры ищите в фонтанах

В центре Нью-Йорка, на Пятой авеню, была найдена статуя, созданная великим Микеланджело. Ради этой бесценной находки археологам не пришлось вгрызаться в земные глубины — трехфутовая фигура Купидона украшала фонтан, бывший частью внутреннего интерьера дома, построенного в начале XX века.

За это время мимо статуи прошли тысячи людей, но никому и в голову не пришло, что это творение великого Мастера. Лишь благодаря случайному стечению обстоятельств на скульптуру обратил внимание один из американских искусствоведов. Экспертиза подтвердила его догадку, и находка в скором времени должна переехать в музей Метрополитен.

Паук с сачком

В Южной Африке живет паук, имеющий странное название — меннеус-верблюд. Еще более удивительным является то, что на мух он охотится с самым настоящим сачком.

Плетет он его из эластичных нитей и делает размером с почтовую марку. Готовый сачок берет за четыре угла и в ожидании жертвы прячется в густой листве.

Как только крылатая дичь пролетает мимо, паук молниеносно растягивает между раскинутыми в стороны лапами свой эластичный сачок и набрасывает его на пилота. Растянутый, он в пять-шесть раз больше нерастянутого.

Жертве ничего не остается делать, как покориться.

за чертой закона

Одним куском проволоки убили две жизни

Это очередное убийство в череде бытовых. Две пьяные женщины гражданка Короваева, 1967 года рождения, и гражданка Зоева, 1950 года рождения, убили третью, беременную гражданку Дюкареву, 1956 года рождения. Все три — алкоголички. Но вдумайтесь в эти два слова — «очередное убийство». А особенно жутко становится, когда осознаешь, что убийцы — женщины и что совершали они преступление с особой жестокостью.

Все начиналось как обычно в подобных историях. Решили вместе выпить. А на пьяную голову и завязался спор, потом выяснение отношений, потом — драка.

Из копии приговора: «В процессе ссоры подсудимые напали на потерпевшую, стали ее избивать, а затем решили убить».

Убивали гражданку Дюкареву на протяжении полутора часов. Сначала убийцы, схватив потерпевшую за волосы, завалили ее на пол. А потом пинки по всем частям тела, удары ножом, удушение.

Из копии приговора: «Короваева душила потерпевшую руками, затем душила ее проволокой, захлестнув концы на шее потерпевшей. Проволока порвалась, потерпевшая попыталась руками освободить шею от петли, но Короваева принесла другой кусок проволоки, также захлестнула концы ее на шее. И тогда обе подсудимые, помогая друг другу, держа противоположные концы проволоки, совместными усилиями задушили потерпевшую». Жутко выводить такие слова, особенно осознавая, что это делали женщины, казалось бы, нежные от природы создания.

Потерпевшая была на шестом месяце беременности. Ребенок должен был быть шестым в этой неорганизованной семье, где мать — любительница спиртного. Старшая дочь Людмила сказала, что мать не избавилась от него только потому, что не было денег. А вообще-то этот неродившийся малыш, как во всех подобных семьях, был нежеланным. Очередная необеспеченная, голодная, ни в чем не повинная маленькая жизнь. Но судьба распорядилась так, что ему не суждено было родиться. И даже деньги на аборт не понадобились. Все произошло гораздо страшнее.

А во время убийства в квартире Короваевой, где и совершалось преступление, находился шестилетний сын хозяйки. Этот ребенок все слышал и видел. Невинная еще душа рассказал на суде о мамке все, как бы ее ни любил. Теперь его судьба — детский дом.

После преступления на теле потерпевшей не было живого места: ссадины, кровоизлияния, рвано-ушибленные и колото-резаные раны, закрытая травма органов брюшной полости, разрыв поверхности печени, ушиб тела поджелудочной железы... Этот список еще длинный. «Причиной смерти потерпевшей явилась механическая асфиксия от сдавливания органов шеи при удушении».

Обе преступницы получили срок лишения свободы с отбыванием наказания в исправительной колонии общего режима, одна четырнадцать лет, другая — пятнадцать. Исправит ли их это?

Из копии приговора: «Из заключения криминалистической экспертизы следует, что в пятнах на платье, изъятом у Зоевой, была обнаружена кровь человека...»

Ирина ШЕЛКОВНИКОВА.

Спортивный телетайп

По сообщениям корреспондентов газеты

Победная точка

Сильнейших спортсменов России в эти дни принимает Таганрог, где проходит чемпионат по тяжелой атлетике среди женщин и мужчин. Первыми на помост вышли женщины. Успешно стартовали спортсменки Кузбасса. Так, Ирина Чирюкина из поселка Кедровка заняла второе место в весовой категории до 53 кг. Две бронзовые награды вручены кемеровчанке Евгении Анпилоговой в весе до 63 кг и новокузнечанке Татьяне Пузановой (69 кг). В шестерку сильнейших также вошли Марина Гужевникова из Кедровки — четвертое место, Наталья Петрова — пятое место и Надежда Картавцева — шестое место. Последние две — воспитанницы анжеро-судженской спортивной школы. В командном зачете наши женщины заняли первое место. Отметим, что в этом году на первенстве России наши девушки были первыми, юниорки также завоевали первое место, и вот женщины поставили победную точку, подтвердив тот факт, что центром развития женской тяжелой атлетики становится Кузбасс.

☆ ☆ ☆

Из шотландского города Глазго вернулся ветеран спорта кемеровчанин Владимир Поплавский. Он принял участие в чемпионате мира по тяжелой атлетике среди ветеранов. Нелегко пришлось ему на помосте. В интересах команды пришлось выступать в более тяжелой весовой категории (свыше 105 кг), хотя он готовился к выступлению в весе до 105 кг. Борясь с гигантами весом 140 кг и выше, Владимир занял четвертое место и помог россиянам завоевать первое место в командном зачете, хотя его результат — 120 кг в рывке и 150 кг в толчке — намного превзошел результат немецкого атлета в весовой категории до 105 кг, ставшего чемпионом. Сойдя с пьедестала почета, немецкий атлет поцеловал золотую медаль и, обняв Владимира, поблагодарил его за то, что тот, по сути, сделал его чемпионом.

Энергичная «Энергия»

В пятницу в Кемерове стартовал хоккейный турнир «Сибирское соглашение», участвуют в котором «Янтарь» (Северск), «Мотор-2» (Барнаул), три кузбасские команды — «Энергия» (Кемерово), «Металлург-2» (Новокузнецк) и «Шахтер» (Прокопьевск). Статус международного турнир получил благодаря участию в нем гостей из Казахстана, хоккеистов усть-каменогорского «Торпедо».

Сначала команды сыграют в однокруговом турнире, а затем занявшие 1-2-е места разыграют финал, а 3-4-е встретятся в матче за «бронзу».

После трех туров кемеровская «Энергия» имеет в активе две победы («Янтарь» — 3:0, «Мотор» — 8:3) и ничью с «Шахтером» — 2:2. Без очковых потерь идут хоккеисты «Торпедо». В понедельник на турнире был день отдыха, а вчера встречались «Янтарь» — «Мотор-2», «Торпедо» — «Шахтер» и «Энергия» — «Металлург-2». И скорее всего главный приз разыграют усть-каменогорские торпедовцы и хоккеисты «Энергии». Будем «болеть» за наших.

вопрос — ответ

Зачем все эти справки?

Некоторое время я не работала и вот решила поискать подходящую вакансию. Почему-то надеялась, что в службе занятости меня если не трудоустроят, то поставят на учет. Но все оказалось не так просто. Для постановки на учет надо предъявить кучу разных бумаг, в том числе и справку о среднем заработке по последнему месту работы. Но зачем службе эта справка? Я же не пособие прошу, а работу.

За справкой мне придется ехать в другой город, где я раньше жила. А если окажется, что предприятие, на котором я работала, распалось или преобразовано в другое? Где искать концы? Да и зачем эта волокита?

И. САВЕЛЬЕВА.

Кемерово.

Как объяснил редакции начальник отдела трудоустройства Кемеровского модельного центра занятости Александр Игнатьевич Кошелев, никакие документы не нужно предъявлять тем, кому нужна просто информация о вакансиях или консультация по разным вопросам. Но коль ищущий работу рассчитывает на более серьезную помощь, он должен документально подтвердить некоторые данные о себе. В частности, показать паспорт, трудовую книжку, документ об образовании или присвоении квалификации, справку о средней зарплате по последнему месту работы.

Справка о зарплате необходима службе занятости для того, чтобы знать, какая работа для клиента может быть подходящей. В понятие «подходящая работа» входит ведь не только вид деятельности, но и размер оплаты труда. Если в течение десяти дней служба занятости не сможет найти зарегистрированному подходящую работу, то обязана присвоить ему статус безработного и выплачивать пособие. Расчет пособия по безработице опять-таки делается на основании справки о зарплате и записей в трудовой.

Допустим, у вас среднемесячный заработок был 500 рублей. На полное пособие по безработице (из расчета 500 рублей) можно рассчитывать только в том случае, если человек отработал в течение года 26 календарных недель. Если отработал меньше, то пособие назначается минимальное (сегодня это 108 рублей), но дальнейший поиск подходящей работы служба занятости будет вести с учетом вашей справки о зарплате, то есть с учетом 500 рублей.

Что же делать, если обратившийся в службу занятости все же не может предъявить справку о среднемесячном заработке? Не делать из этого трагедию. Ваша цель — трудоустройство, а не постановка на учет. Ищите работу самостоятельно. Через друзей, знакомых. Да и служба занятости перед вами не закрывает двери. Приходите, изучайте информацию о вакансиях, которой располагает эта служба. Советуйтесь со специалистами, и вы найдете себе дело и без справки.

В пользу вдов

Правда ли, что вдовам военнослужащих, погибших в войну с Финляндией, дали льготы наравне с вдовами, чьи мужья погибли в Великую Отечественную?

Г. БЕЛОУСОВА.

Прокопьевск.

Правда. И не только вдовам, потерявшим мужей в связи с войной с Финляндией. Льгота (вторая пенсия — по случаю потери кормильца, за погибшего мужа) распространяется и на вдов военнослужащих, погибших в войну с Японией. Разумеется, при условии, если вдова не вступила в новый брак.

Как пояснила Валентина Ивановна Басаргина, зам. председателя департамента социальной защиты населения, данный федеральный закон есть факт признания государством боевых действий в Японии и Финляндии. До сих пор о потерях в войнах с Японией и Финляндией не принято было говорить так громко, как о сражениях Великой Отечественной. Поэтому вдовы погибших в этих двух войнах не пользовались привилегиями, они были как бы в тени.

Сейчас органы соцзащиты приступят к розыску и этих льготников. Их немного осталось, так как вдовам по меньшей мере должно быть лет 80. Органы соцзащиты просмотрят записи в пенсионных делах, расспросят почтальонов — доставщиков пенсий, подключат к розыску вдов женсоветы. А с 2000 года вдовы начнут получать ощутимую прибавку к основной пенсии.

Подготовила **Елена ЩЕРБАКОВА.**

тюрьма и воля

Амнистия. Это значит свобода, это значит возможность оставить за воротами колонии кусок своей неблагополучной биографии и начать жизнь как бы «с чистого листа».

Однако порой, выйдя на свободу, недавний заключенный оказывается ... в тупике. На долгожданной воле его не ждут, главное — нет работы, следовательно, сам себя прокормить не сможет. Что же, назад — в сомнительную компанию собутыльников, потом — обратно за «колючку»?!

Хорошо, когда на свободе встречают амнистированного его родные и близкие, которые придут на подмогу, окажут на первых порах содействие и в устройстве на работу, и в решении бытовых вопросов.

А если вышедший на свободу человек остается со своими проблемами один на один? Тут ему на помощь просто обязаны прийти люди, которые не только по долгу службы, но и сердцем должны понимать: от их решения, их внимания зависит судьба ЧЕЛОВЕКА.

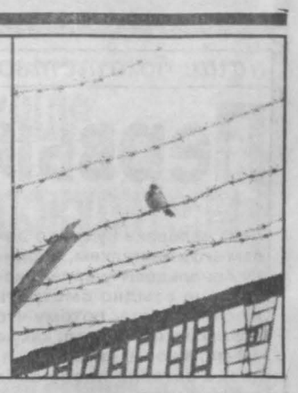

Фото **Юрия Юрьева.**

На пороге свободной жизни

Как известно, 18 июля нынешнего года Государственная дума объявила очередную амнистию. К жизни на свободе возвращаются те оступившиеся в свое время граждане, чьи преступления не представляют большой опасности — так называемые «легкостатейники». На сегодняшний день в Кемеровской области их вышло на свободу 400 человек.

Но одно дело проявить гуманизм и освободить человека из-под стражи и совсем другое — дать ему реальный шанс начать жизнь на свободе заново. Никто из амнистированных никакой гарантии на это от государства, увы, не получил. Вернувшись из мест лишения свободы, они сталкиваются с массой проблем, главные из которых — устройство на работу и жилье.

Отправившись на встречу с теми, кому в середине лета дарована свобода, я была готова увидеть худшее: тоску, безысходность, крушение надежд. На деле все оказалось совсем не так.

Большинство из тех, о чьих первых месяцах жизни на свободе довелось узнать, люди молодые, которые вполне могут рассчитывать на помощь родителей. Обобщения всегда грешат неточностями. И пример того небольшого числа кемеровчан, чьей жизнью после амнистии я интересовалась, не позволяет делать окончательные выводы. Но все же кое-какие закономерности проследить можно.

Все те, кто попал в поле моего зрения, вернулись к себе домой, где их с нетерпением ждали родные и близкие. Сергей К. вернулся из колонии два месяца назад. По словам его мамы, сразу устроился на работу. «Не очень разбежишься на одну мою пенсию. Вот и приходится Сереже работать по двенадцать часов, с одним выходным в неделю. Да это и к лучшему, глупостями заниматься нет ни времени, ни сил. Только вот нервным он стал очень, раньше таким не был».

Совсем короткий разговор получился у меня с бабушкой Вячеслава Б. «Работает он, все у него хорошо, языком болтать ему некогда. А сегодня квартиру с родителями ремонтирует», — и повесила трубку. Приблизительно такую же информацию я получила еще о троих освободившихся по амнистии.

Эдуард Р., освободившись, решил вернуться к жене и сыну, которых «оставил» четыре года назад. «К ним и уехал в Анжеро-Судженск», — закончила разговор его мама.

Как видим, избавившись от опеки казенных заведений, многие амнистированные не остались один на один со своими проблемами. У них неплохие стартовые условия для начала новой, свободной жизни: любовь и поддержка близких людей, крыша над головой, возможность честно заработать на хлеб. Теперь зависит от каждого, снявшего черную робу, растранжирит он этот капитал или приумножит.

Понятно, что далеко не у всех освобожденных по амнистии судьба складывается гладко. Порой, узнав, откуда недавно пришел этот человек, работодатели просто отказывают ему в приеме на работу. К сожалению, подобные факты не единичны. Но ведь человек, мечтавший за колючей проволокой о свободе, о новой жизни, помыкавшись по различным отделам кадров предприятий, в конце концов может легко разувериться в добром к нему отношении. И тут самый простой путь — возвращение к старому. Бывшие дружки найдутся, за выпивкой тоже дело не станет. А там уж совсем близок путь до нового преступления и возвращения на нары.

Еще раз приходится говорить о необходимости веры в человека, в его благие намерения. Руководителям предприятий, кадровикам хорошо бы уяснить, что, отказывая недавнему осужденному в работе, мы как бы сами толкаем его на путь, от которого тот решил было отказаться.

Нельзя, ни в коем разе нельзя полностью перечеркивать человека, однажды оступившегося. Давайте поможем ему встать на ноги, начать новую честную жизнь! А для этого он должен работать. Обязательно должен.

Татьяна УФИМЦЕВА.

Только факты

Подразделения уголовно-исполнительной системы Кузбасса, как и все силовые структуры, переходят на усиленный вариант несения службы. Принимаются меры по обеспечению безопасности учреждений УИС и их объектов. Особое внимание обращается на учреждения, дислоцированные вблизи объектов, которые могут стать целью террористических актов.

На имя начальника ГУИН поступила просьба от осужденного, находящегося в одной из колоний строгого режима, отправить его в зону боевых действий, чтобы защищать свою Родину — Республику Дагестан. Бывший «афганец», он имеет опыт обращения с огнестрельным оружием и знает, что такое война не понаслышке: за боевые заслуги был награжден двумя орденами Красной Звезды и медалью «За отвагу». Правда, срок его заключения заканчивается лишь в 2003 году, а отменить приговор суда даже ради такой благой цели не в компетенции ГУИН.

В исправительных учреждениях области продолжается заготовка картофеля и овощей. Уже заготовлено 2035 тонн картофеля (это 40 процентов к необходимому количеству), 440 тонн (30 процентов) капусты, 120 тонн моркови (53 процента) и 80 тонн (34 процента) свеклы.

Борьба с наркоманией ведется не только на воле, но и в тюрьме. Осужденный А. Парков из ИУ-1 (Мариинск) был задержан сотрудниками учреждения при попытке проноса в зону наркотических веществ. По данному факту возбуждено уголовное дело по ст. 228 ч. 1 УК РФ. В колонии-поселении № 3 (Новоивановка Чебулинского района) был задержан с коноплей осужденный К. Дементьев. Возбуждено уголовное дело, идет следствие.

Осужденный С. Адаменко, нынешним летом бежавший из колонии-поселения в Алтамаше Таштагольского района, с 24 июля числится в федеральном розыске. Сотрудниками отдела розыска велась многоплановая работа по выявлению этого преступника.

Благодаря хорошо подготовленной операции по задержанию и профессиональным действиям сотрудников отдела розыска ГУИН 14 сентября осужденный С. Адаменко был задержан. Возбуждено уголовное дело по ст. 313 УК РФ.

Добровольно явился в ИУ-21 (Тайга) другой находившийся в федеральном розыске осужденный. 12 июля он с товарищем покинул пределы колонии-поселения в Чебулинском районе. Товарищ вернулся в колонию уже через месяц. А ему понадобилось больше времени, чтобы понять, что бегать не имеет смысла. Он успел доехать до Иркутска.

КОРОТКИЙ КОММЕНТАРИЙ. По новому Уголовному кодексу РФ такое преступление, как побег, не имеет срока давности. Осужденный числится в розыске до тех пор, пока не будет задержан. Уголовная ответственность предусмотрена и для свободных граждан, которые укрывают осужденного, совершившего побег, — значит, являются пособниками преступления. А в соотзетствии со статьей 34 пособники привлекаются к уголовной ответственности за преступление, совершенное осужденным, которого они, так сказать, «выручали».

Материалы рубрики подготовлены пресс-службой ГУИН.

За главного редактора В. А. КАЧИН.

Газета «Кузбасс» учреждена администрацией Кемеровской области и журналистским коллективом редакции. Зарегистрирована Омской региональной инспекцией по защите свободы печати и массовой информации 27.01.94 г., свидетельство о регистрации №54.

Мнение редакции не всегда совпадает с мнением авторов.

АДРЕС РЕДАКЦИИ: 650630, г. Кемерово, пр. Октябрьский, 28.
Электронный адрес: news@knews.kuzbass.net
СПРАВКИ: по рекламе — 52-25-23; по письмам — 52-38-23; по редакции — 52-32-74.
Собственные корреспонденты: в Новокузнецке — 45-99-62, Прокопьевске — 93-2-58, Ленинске-Кузнецком — 7-88-24, Мысках — 2-18-66, Яе — 2-13-67, Анжеро-Судженске 2-99-94. Телефакс 52-12-10.

Газета является участником процесса по формированию единого информационного пространства. Материалы газеты, в том числе коммерческие предложения и реклама, размещаются в системах поиска Интернет и информационных продуктах компании «Мега».

Время подписания номера в печать по графику 20.00. Сдан в печать 19.35. Объем 2 п.л. Печать высокая.

Тиражи во вторник, субботу — 33628 (индексы 51901, 31029); четверг — 56529 (индексы 51901, 31029, 31023); среду, пятницу — 27583 (индекс 51901).
Газета набрана и сверстана на компьютерном комплексе газеты «Кузбасс».
По вопросам качества печати звонить по тел. 52-03-34.
Типография издательства «Кузбасс»: 650630, г. Кемерово, пр. Октябрьский, 28. Заказ № 179.