158 (22437)
24 АВГУСТА 1999 г.,
ВТОРНИК
Цена свободная.

ОБЛАСТНАЯ МАССОВАЯ ГАЗЕТА

Кузбасс

Издается с 7 января 1922 года.

500527
Кемеровская областная научная библиотека
Газеты

НОВОСТИ

По сообщениям корр. «Кузбасса», пресс-службы АКО.

Уголь не завезли — зимы не будет!

В этом году отопительный сезон в Кузбассе начнется 15 сентября.

В настоящее время на котельные области завезено около 250 тысяч тонн угля. Это больше, чем в этот же период прошлого года.

Среди территорий области неплохо подготовились к отопительному сезону Междуреченск, Мариинск, Гурьевск, Салаир, Топки. Фактические запасы угля здесь значительно превышают плановые показатели.

Хуже дела идут в Ижморском, Мариинском, Тисульском и Тяжинском районах. Угля здесь нет не только на котельных, но и у населения. В связи с этим сроки начала отопительного сезона в этих территориях могут быть отодвинуты.

Олимпийские надежды

По распоряжению губернатора А. Г. Тулеева в Новокузнецке на базе училища № 30 будет открыто училище олимпийского резерва.

Это второе училище в области, где будут готовить спортсменов высокого класса для сборных команд Кузбасса и России. Обучение здесь будут проходить преимущественно ребята южной части Кузбасса по таким видам спорта, как легкая атлетика, хоккей с шайбой, футбол, горнолыжный спорт.

Кстати, единственное до этого училище олимпийского резерва, которое находится в Ленинске-Кузнецком, в этом году отметит свое десятилетие.

Компьютеры для училища

100 тысяч рублей выделено из федерального бюджета профтехучилищу № 32 (Прокопьевск) в ответ на просьбу депутата Госдумы Н. А. Останиной.

На эти деньги будут приобретены компьютеры.

На приз Карелина

Впервые в Кемерове пройдет турнир на приз трехкратного олимпийского чемпиона по греко-римской борьбе новосибирца А. Карелина.

Как сообщили в департаменте физической культуры, спорта и туризма, состязания будут проходить в спортивно-концертном комплексе «Октябрьский» с 30 сентября по 2 октября.

сезонные цены

Запас карман не тянет?

На кемеровские рынки овощную продукцию в основном поставляют «Береговой», «Елыкаевкий», «Забойщик», «Шевелевский». Но тон в вопросах цены задает, конечно, «Береговой». Хозяйство работает стабильно, практически не снижает объемов и умело реализует свою продукцию. Поневоле к его ценовой политике присматриваются другие, по ней равняются.

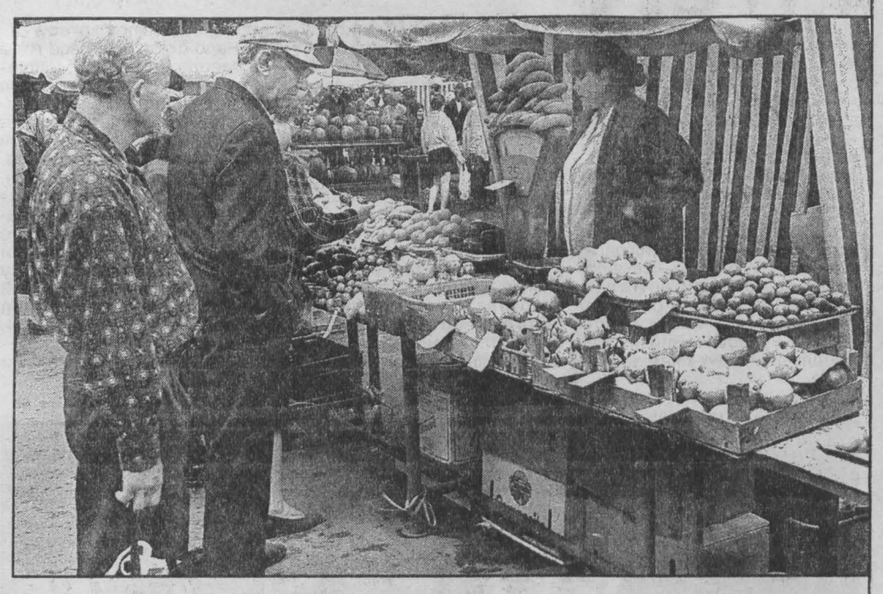

В наши дни практически исчезло понятие сезонные цены. Отмена дотаций селу повлияла на ситуацию. Цена на овощи с началом массовой уборки урожая снижается. На сколько? Вот вопрос. Стоимость товара напрямую зависит от наполняемости рынка. Массовое поражение овощных плантаций и огородов луговым мотыльком снизило урожаи. Это обстоятельство тоже следует учитывать. Фермерские хозяйства продавать продукцию будут чуть дешевле. Иначе им не выжить. Но их объемы продаж невелики и вряд ли существенно повлияют на общий уровень цен.

Ориентиром в сезонном ценообразовании обычно служит стоимость овощей весной. Она снижается примерно вполовину. Но это только тенденция. Если ранний картофель шел по 10-12 руб. за кг, то осенью следует ожидать 6 руб. В прошлом же году он стоил 2,5 руб. за килограмм. Цена за год поднялась почти в два раза.

Овощное хозяйство «Береговой» обещает собрать урожай на уровне прошлого года, даже чуть выше. И это радует. Спрос на продукцию овощных хозяйств нынче особенно высок — доверия к ним больше. Частник в борьбе с луговым мотыльком, который дважды за лето похозяйничал в огородах, не стесняется в методах. Травит грядки любой отравой. Покупатель опасается недобросовестного продавца. И он прав. Центр санэпиднадзора выявил немало случаев продажи частником опасной продукции.

Цены на соль и сахар тоже относятся к сезонным. И обычно повышаются к моменту массовых заготовок. Однако надзор за ценами приносит результаты. В июле этого года по сравнению с апрелем соль снизилась на 15 проц. Сахар — (апрель-июль) — на 40 проц. В прошлом году в этот же период было небольшое — пятипроцентное — снижение цен на оба вида продукции.

Подешевели и необходимые для маринадов и разнообразных салатов помидоры и огурцы. В апреле мы платили за килограмм помидоров 45 руб., теперь — 10 руб. Цена на огурцы по сравнению с апрелем (19 руб.) снизилась почти наполовину. В прошлом же году цены на эту продукцию в августе были снижены на 20 проц. от июльских: помидоры стоили 5 руб., огурцы — 2,6 руб.

Стоимость килограмма капусты тоже идет вниз, с 13 руб. до 4-6 руб. Вспомним, что в прошлом году ее можно было купить за 2,29 руб. В июле произошел скачок на 82 проц. А в августе опять заметное снижение — 2,63 руб. Но это было в прошлом году.

Надежда РУПП,
студентка КемГУ.

назначения

Вчера на должность заместителя губернатора по доходам назначена Светлана АНДРЮЩЕНКО.

Светлана Николаевна родилась в селе Заречное Беловского района. Окончила Кемеровский государственный университет. До своего нового назначения она работала заместителем руководителя управления федерального казначейства Министерства финансов РФ по Кемеровской области, начальником отдела организации и прогнозирования доходов.

Заводу — гарантии, рабочим — зарплату

В администрации области подписано соглашение о сотрудничестве и организации взаимоотношений исполнительной власти области с Новокузнецким заводом ферросплавов.

Таким образом исполнительная власть пытается защитить один из крупных производственных коллективов юга Кузбасса от посягательств московских коммерческих структур, желающих обанкротить это стабильное предприятие. Здесь с 1942 года выпускают ферросилиций для металлургии многих территорий России. Несмотря на тяжелую экономическую ситуацию в стране, завод в 1998 году вышел на рентабельность. А с начала этого года выпустил продукции на 11 процентов больше, чем за этот же период прошлого. Особое внимание уделяет техническому перевооружению и выполнению природоохранных мероприятий: работающее оборудование на 98 процентов очищает газовые выбросы производства. Не имеет долгов в бюджеты всех уровней и внебюджетные фонды. Стабильно платит зарплату, а раз в квартал оказывает помощь своим пенсионерам и многодетным работникам. На зависть другим исправно содержит социальную сферу: детсады, лагерь отдыха, санаторий.

— Поэтому завод и представляет лакомый кусок для московских финансовых структур, которые искусственно создали небольшую задолженность коллектива перед фирмой «Мегаснаб» и предприняли попытку обанкротить завод в ее пользу, чтобы уводить финансовые потоки предприятия в Москву. Мы этого не допустим! — заявил после подписания соглашения губернатор области А. Г. Тулеев. — Соглашение — своего рода гарантия стабильной работы коллектива.

Соглашение станет как бы поручительством администрации коллективу в привлечении инвестиций в развитие производства, особенно со стороны иностранных партнеров. А это — новые производства и новые виды продукции, новые рабочие места. Ферросплавный завод примет участие в освоении выпуска ферросилиция из местного марганца, разработка месторождений которого сейчас ведется в Кузбассе. Со своей стороны, подчеркнул председатель совета директоров завода Вадим Носырев, мы обязуемся выполнять программу социальной защиты семей наших рабочих, своевременно выплачивать зарплату, все налоги в бюджет и внебюджетные фонды.

об этом говорят

В две недели не уложились

В воскресенье премьер-министр РФ Владимир Путин провел совещание с руководителями силовых ведомств — министром обороны Игорем Сергеевым, министром внутренних дел Владимиром Рушайло, директором ФСБ Николаем Патрушевым и начальником генштаба Анатолием Квашниным. Разговор шел о северокавказских проблемах, прежде всего — о ситуации в Дагестане.

Глава правительства созвал «силовиков» в момент, когда федеральные войска в Дагестане отрапортовали о некоторых успехах. Селение Тандо, одна из твердынь экстремистов, частично в руках российских военнослужащих. Часть села, еще находящаяся во власти боевиков, окружена. На подходе к перевалу Харами подбита машина с боевиками. По данным Минобороны, ботлихские боевики хоронят по тридцать-сорок трупов в сутки.

Однако очевидно, что в двухнедельный срок, который 10 августа отвел на урегулирование дагестанского конфликта премьер Путин, уложиться не удается. Тревожащее сообщение: на чеченской границе три тысячи боевиков ждут возможности прийти на помощь своим.

Пересмотру плана кампании и было посвящено московское совещание. Обсуждались следующие вопросы: взаимодействие силовых структур, стратегия и тактика дальнейших боевых действий, снабжение федеральных войск, действующих в Дагестане, общеполитическая обстановка в регионе и перспективы развития ситуации.

Сходной была и повестка дня состоявшейся чуть позже встречи Владимира Путина и председателя Госсовета Дагестана Магомедали Магомедова.

А в Грозном тоже совещались. Какие вопросы были подняты на закрытом заседании чеченского правительства, к моменту сдачи номера не было известно. Но накануне президент Аслан Масхадов заявил о своей готовности противостоять экстремистам и в этой новой войне быть на стороне России и «тем более братского Дагестана».

А вечером в программе «Зеркало» РТР выступил министр внутренних дел Владимир Рушайло. Его точка зрения (разделяемая, как он подчеркнул, министром обороны) — уничтожить бандформирования в Ботлихском районе нужно как можно быстрее, но с наименьшими потерями. Вторгшиеся в Дагестан боевики — это террористы международного масштаба. В бандах воюют наемники из Саудовской Аравии, Пакистана, Арабских Эмиратов; посылать «в лоб» против вышколенных головорезов солдат и милиционеров бессмысленно. (Слава Богу, не будет повторена ошибка времен чеченской войны — необстрелянные новобранцы в Дагестан не поедут...) Рушайло оговорил: к официальным структурам названных им государств мусульманского Востока бандиты не имеют отношения. Российские МИД и МВД направили имеющуюся в их распоряжении информацию правительствам этих стран.

НА СНИМКЕ: российские военнослужащие на передовой. Фото **Григория Тамбулова (Рейтер).**

По сообщениям информационных агентств подготовила Елена ПРОКОПЬЕВА («Кузбасс»).

сотрудничество

К истокам бензиновой реки

Вчера делегация Кемеровской области во главе с первым заместителем губернатора по топливно-энергетическому комплексу В. П. Мазикиным вылетела в Омск, где сегодня состоится подписание соглашения между администрациями Омской и Кемеровской областей.

В ходе визита наша делегация посетит Омский нефтеперерабатывающий завод, ПО «Иртыш», встретится с руководителями промышленных предприятий и общественных организаций.

Стороны принимают на себя обязательства создавать необходимые условия для торгово-экономического, научно-технического и культурного сотрудничества. Так, Кузбасс берет на себя обязательства по поставке в Омскую область угля, кокса, металлопроката и лекарственных средств. В обмен омичи поставят нам горюче-смазочные материалы, шины для сельскохозяйственных машин и грузовых машин угольной промышленности, продовольственное и фуражное зерно, химическую продукцию (толуол, бензол и бактерицидные препараты).

пенсии

Вчера департамент социальной защиты населения направил в города и районы области на выплату августовской пенсии 10086 тыс. руб. Пенсия за август профинансирована на 58,9 проц.

Политика «МИКОМа» приводит к забастовкам

В воскресенье горняки третьей и четвертой смен прокопьевской шахты им. Дзержинского отказались спускаться в забои. Требования шахтеров — погасить долг по зарплате за май-июль этого года.

Как сообщил начальник угольного департамента администрации области Василий Катриченко, причина недофинансирования напрямую связана с той политикой, которую проводит в отношении шахт производственного объединения «Прокопьевскуголь» его нынешний владелец — московская фирма «МИКОМ» во главе с небезызвестными в Кузбассе братьями Живило.

Если раньше угледобывающие предприятия самостоятельно продавали свою продукцию, кстати, пользующуюся высоким спросом у металлургов, то вырученных денег хватало на развитие производства и зарплату. Сейчас «МИКОМ» не разрешает шахтам действовать самостоятельно, централизовал всю продажу угля через свою структуру. Она берет у горняков топливо по цене за одну тонну на 20-30 рублей ниже реальной закупочной цены. В итоге шахты все больше теряют денег, влезают в финансовую кабалу. Уже не хватает средств ни на развитие, ни на зарплату, не говоря уже о выплате налогов. Зато потребителям уголь перепродается по более высокой стоимости.

Это послужило основанием для сегодняшнего телефонного разговора губернатора Кузбасса А. Г. Тулеева с министром топлива и энергетики Виктором Калюжным, в котором он потребовал рассмотреть ситуацию на специальном заседании министерства. Кроме того, материалы о противоправной деятельности группы «МИКОМ» будут переданы в правоохранительные органы. В результате переговоров с горняками акцию шахтеров удалось приостановить. Вчера первая смена на шахте приступила к работе.

прозрачный бюджет

Вчера к распределению направлено:

✓ **государственному унитарному предприятию «Кузбассавтотранс»** на заработную плату работникам пассажирского автомобильного транспорта — 500 тыс. рублей, на приобретение ГСМ — 150 тыс. рублей;

✓ **управлению внутренних дел** на заработную плату работникам правоохранительных органов — 500 тыс. рублей;

✓ **департаменту сельского хозяйства** на приобретение ГСМ для проведения уборочных работ — 500 тыс. рублей, в том числе в Ленинск-Кузнецкий и Тяжинский районы — по 200 тыс. рублей, Топкинский район — 100 тыс. рублей;

✓ **департаменту охраны здоровья населения** на приобретение медикаментов для областных лечебно-профилактических учреждений — 150 тыс. рублей, на приобретение инсулинов — 300 тыс. рублей;

✓ **на заработную плату работникам здравоохранения, работающим в бюджетной сфере,** в Белово — 600 тыс. рублей, Юргу — 200 тыс. рублей;

✓ **на заработную плату работникам образования** в Прокопьевск — 1 млн. 600 тыс. рублей, Междуреченск — 2 млн. 500 тыс. рублей, Крапивинский район — 620 тыс. рублей, Мариинский район — 850 тыс. рублей, Промышленновский район — 3 млн. рублей, Тисульский район — 1 млн. 600 тыс. рублей, Чебулинский район — 800 тыс. рублей, Яшкинский район — 1 млн. 450 тыс. рублей.

Открытое акционерное общество
«Акционерный коммерческий банк
«КУЗБАССУГОЛЬБАНК»
уведомляет об эмиссии обыкновенных документарных именных акций банка девятого выпуска объемом 5695000 штук на сумму 284,750 млн. руб.

(Проспект эмиссии зарегистрирован ГУ ЦБ РФ по Кемеровской области 18 августа 1999 года).

Зарегистрированный уставный капитал банка составляет 28,25 млн. рублей.

Владельцы обыкновенных акций банка обладают правом:
- участвовать в общем собрании акционеров банка с правом голоса по всем вопросам его компетенции;
- получать дивиденды только после владельцев привилегированных акций;
- при ликвидации банка участвовать в распределении имущества, оставшегося после расчетов с кредиторами, в порядке третьей очереди.

Начало размещения акций банка девятого выпуска - не ранее двух недель с момента раскрытия информации о выпуске.
Дата завершения размещения акций банка – 01 октября 1999 г.

Круг потенциальных покупателей неограничен.

В случае приобретения покупателем более 20% акций (размер размещенных с учетом осуществляемой эмиссии) необходимо предварительное согласование с Банком России. Ознакомиться с содержанием проспекта эмиссии и приобрести акции восьмого выпуска можно по адресу:
г. Кемерово, Пионерский бульвар, 4а
Телефоны: 52-28-34, 52-12-45

Лицензия №1898 от 05.08.99 г. выдана ЦБ РФ

КУРС ВАЛЮТЫ (ЦЕНТРОБАНК)
24 августа

$ *официальный курс – 24,80 руб.*

погода

АВГУСТ

24 августа. Восход 7.08. Заход 21.31. Долгота дня 14.23.
Первая четверть 19 августа. Восход 20.25. Заход 3.52.

По прогнозу Международной космической метеослужбы, в Кемерове в среду малооблачно, днем +22, ночью +12, в четверг сильная облачность, днем до +25, ночью +12. По югу области малооблачно, в среду днем до +25, ночью +13, в четверг днем до +28, ночью +13.

событие

Память — бездонна

22 августа в торжественной обстановке, с участием преосвященного Софрония, епископа Кемеровского и Новокузнецкого, был освящен камень в основании часовни «в честь Иконы Божьей Матери Всех Скорбящих Радость в увековечение памяти погибших шахтеров Ленинска-Кузнецкого».

Так официально значится на памятной доске, открывающей второй в области подобный мемориал. «Пусть живут в мире души усопших за «черное золото», — сказал в напутственном слове преосвященный Софроний, и сотни присутствующих на церемонии осенили себя крестным знамением. Горожанам есть кого поминать. С 1941 по 1946 год на Ленинском руднике погибли 258 горняков, с 1946 по 1961 год — 556, с 1961 по 1975 год — 712 человек. Цифры страшные. За каждой из них стоит тяжелая, изломанная судьба. Как, скажем, у Марии Моисеевны Герасимовой. Она потеряла мужа в печальный для страны день — 22 июня 1961 года, и проработал проходчик шахты имени Кирова Григорий Васильевич несчастливое количество лет — тринадцать. На руках у вдовы остались двое детей. Но времена нынешние оказались тягостнее: бабушке с выплаканными глазами теперь не на что отправить внука в школу. Не наш ли долг помочь обездоленным семьям, поддержать их хотя бы добрым словом?

Будущая часовня (ее макет находится в отделе архитектуры горадминистрации) будет красивой, высокой, органически вписывающейся в одну из тополиных аллей в центре города. Идею ее строительства подал частный предприниматель Г. Коняхин, и ее сразу поддержали местная мэрия, областная администрация, предприятия компании «Ленинскуголь». В городе создана комиссия по строительству часовни — ее решено возводить методом народной стройки, привлекая средства на специально открытый в отделении Сбербанка счет. Приятно сообщить, что первый вклад в благородное дело внесли журналисты «Городской газеты», перечислив на счет однодневный заработок. Часовню решено открыть на следующий год: либо к 75-летию Ленинска-Кузнецкого в июне, либо к Дню шахтера. Городские власти уверены, что свое слово строители сдержат.

Освящение камня предваряла не менее трогательная презентация третьего тома «Книги памяти» погибших в период с 1961 по 1975 год кузбасских шахтеров. Семьи ленинск-кузнечан первыми в области получили экземпляры книги из рук главного редактора памятного издания Ю. Киселева и главы городской администрации А. Кочуева. Выступившие на встрече заместитель главы областной администрации В. Мазикин, директор всекузбасского фонда «Шахтерская память», Герой Социалистического Труда В. Романов, родственники погибших горняков поблагодарили руководство области за адресную помощь в издании «Книги».

Валентин Петрович Мазикин от имени обладминистрации заверил, что будет сделано все для выпуска четвертого тома «Книги памяти». Строго говоря, она должна храниться в каждой семье шахтерского города. Как святыня. Как ежедневное напоминание о том, какой дорогой ценой заплачено за наше пусть относительное благополучие.

Евгений НОСЫРЕВ,
корр. «Кузбасса».
Ленинск-Кузнецкий.

Газета Кузбасс в Интернет: www.mega.kemerovo.su/kuzbass/ ● Ваша страница в Интернете на сервере Компании «Мега»
«Экономика и жизнь Кузбасса», тел. (3842) 25-32-77, тел./факс 36-62-01

твои письма, читатель

Из Петунькина родника

Обрадовался, прочитав в газете «Кузбасс» от 13 июля обращение губернатора к жителям области о сохранении оставшихся островков первозданной природы — родников. Безоговорочно поддерживаю это предложение.

Когда-то я проводил отпуск в Болгарии. Обратил внимание, что каждый источник благоустроен, обложен разноцветными камнями, рядом установлены скамеечки, сделан навес, вокруг посажены деревья. И обязательно на небольшом столике стоит глиняная кружка. Отдохни человек, отвлекись на время от забот житейских.

Наша многострадальная Абушка, в которой я купался, научился плавать, ловил пескарей (как известно, эта рыбка водится только в прозрачной, чистой воде), питалась водой из родников, вытекавших из многочисленных холмов, уничтоженных угольными разрезами. И превратилась речка моего детства в сточную, грязную, вонючую канаву. Сейчас в городе знаю только один родник — в районе Березовой рощи. Качество воды — отменное, воду везут в город флягами. Она неделю стоит — пьешь, как свежую.

Как-то в одной деревне мне пришлось пить воду из родника, который носит название Петунькин родник. Спросил, откуда такое название, мне объяснили: «Жил в селе мужик по фамилии Петунькин. Так вот, он посадил вокруг родника деревья, уложил трубу, сделал скамейку из пихты, выложил дно цветными камнями. Сколько помним, родник всегда так называют — Петунькин». Казалось бы, этот человек не написал знаменитой книги и картины, но на годы оставил о себе добрую память.

Позволю себе обратиться к состоятельным людям, предпринимателям. Затрат и времени для благого дела много не надо. И не важно, как будет называться живой родник — Петровский или Сидоровский, но эти названия будут жить века, как и сам родник. И грядущие поколения будут с гордостью произносить имена своих предков, сохранивших родники.

Николай МАТВЕЕВ,
ветеран войны и труда.

Киселевск.

О чем плакали чайки?

Жарким июльским днем, работая на садовом участке в Смирновке, на берегу Томи, услышала я какие-то странные звуки — то ли плач, то ли мяуканье. «Не иначе кто-то выбросил котят в старый каменный карьер»,— подумала я и, бросив огородные дела, решила посмотреть несчастных. В старых выработках каменного карьера я увидела не брошенных котят, а одиноких чаек, неподвижно, поодиночке стоящих на камнях в разных местах карьера, вдали от своей родной стихии — реки. «С чего бы?» — подумала я, глядя на этих красивых белых птиц.

Против Смирновки на Томи есть остров. Частенько бродом мы перебираемся туда отдохнуть. Там много небольших теплых озер, полевого лука — в охотку дети любят им полакомиться. Прямо среди камней гнезда чаек, в которых еще не вывелось потомство.

Но вот протока Томи, образующая тот остров, пересохла, и хлынули туда десятки автомобилей — от «Запорожца» до «КамАЗа». От зари до зари снуют по острову в разных направлениях, суетятся. Ничего живого не остается после такого нашествия. Вот и плачут чайки поодиночке в каменных карьерах, по уничтоженному потомству. А чтобы помочь им в беде, нужно хотя бы поставить запрещающий знак у спуска к реке.

Марина РЯБЦЕВА.

Кемерово.

Чернеет молодой кедрач стволами обгоревшими

Несколько лет назад в окрестностях поселка Акация работники лесничества высадили саженцы кедра. Ими была засажена большая гора у пруда Дружбинского и полоса вдоль дороги на Власково. Несколько лет молодые деревья росли и радовали глаз своей зеленью. Думалось, что лет через двадцать здесь будет красивый молодой кедрач. А ведь кедры живут по тысяче лет.

Но вот прошлой весной кто-то поджег сухую траву. Выгорело много саженцев у Дружбинского пруда и вдоль дороги. Смотреть на это было очень больно. Нынешней весной кто-то снова пустил пал, и выгорели оставшиеся саженцы по дороге. Сейчас их стройные ряды чернеют обгоревшими стволами и желтеют уже мертвой хвоей на фоне зеленой травы. Огонь был так силен, что у берез, которые растут здесь же, на два-три метра от земли нет листьев: обгорели почки. У всякого нормального человека сердце кровью обливается, когда он смотрит на это.

Подожгли траву, наверное, дети. Сам занимался этим в детстве с товарищами. Если бы в Акации был свой сельсовет, он мог бы организовать следствие (сельсовет в Паче, за одиннадцать километров). И если бы удалось найти поджигателей, то родителей этих детей следовало бы оштрафовать. И чтоб об этом все знали. Чтобы в следующий раз человек, прежде чем бросить спичку в сухую траву, хорошенько подумал.

Но дело не только в том, чтобы наказать конкретных виновников. Главное — воспитывать в детях (и во взрослых тоже) любовь ко всему живому, бережное отношение к природе, к человеку и его труду. Некоторые родители считают, что достаточно, чтобы ребенок был сыт и одет. Но ведь надо еще, чтобы из него получился добрый и честный человек.

Немногие во Власкове и Акации знают, что власковский кедровый бор не сам вырос. Частично, а может быть, и весь его вырастили люди. Точно известно, что раньше там был лиственный лес. Лиственницу постепенно вырубили и, видимо, вывезли в Томск. Бывшему власковскому леснику Владимиру Пинаеву старики рассказывали, что в прошлом веке во Власкове жил купец и крестьянин Баглаев. Он и члены его семьи сеяли кедровые орехи рядом с пнями вырубленной лиственницы (молодые кедры так лучше приживались). Чтобы они не сгорели от пала, их опахивали вокруг. Постепенно вырос не очень большой, но красивый кедровый бор. Сейчас он дает людям вкусные и очень полезные кедровые орехи. Осенью бывают в нем и грибы. Выходит, наши предки умели не только брать от природы, но и приумножать ее. Сам Баглаев прожил больше ста лет. Наверное, потому что любил природу и был добрый человек. Мы же относимся по-варварски и к себе, и к другим, и к природе.

Раньше у бора был хозяин — семья Баглаевых, жители Власкова. И в бору был порядок: приезжие шишек не били. Пока шишки не созреют, даже местные жители их бить не смели. Сейчас нет хозяина, нет и порядка.

Власковские старики рассказывали, что незадолго до своей смерти Баглаев, уже слепой, попросил подвести его к кедру. Обняв его руками, он сказал: «О, какие любушки выросли!»

Будет вокруг нас свалка или цветущая природа, зависит только от нас самих. Надо учиться самим и учить своих детей не только брать у природы, но и относиться к ней бережно и приумножать ее.

Николай ПЕРЕРВЕНКО.

Акация, Яшкинский р-н.

экономика

К цели нужно грести,
даже находясь в «свободном плавании»

Когда-то этот опытно-механический завод состоял при конструкторско-технологическом отделе кемеровских мебельщиков. В конце 80-х началось время реорганизаций. Завод вышел в «свободное плавание». Не раз менял форму собственности, выживая в новых условиях. А в 1990 году определился в нынешнем виде — ООО «Опытно-механический завод «Кемеровомебель».

Директор завода Виктор Михайлович СУВОРОВ вспоминает то время так:

— Мы всегда занимались выпуском нестандартного оборудования, инструментов, металлоизделий для кузбасских мебельных фабрик. Завод-то у нас уникальный: имеем свою кузницу, «термичку», оборудование для напайки инструмента током высокой частоты (такой инструмент с твердым сплавом необходим для обработки древесно-стружечных плит). А в 1991 году, проанализировав рынок, решили освоить новое направление — выпуск фурнитуры для мебельщиков. Приобрели в Новокузнецке соответствующие прессы, смонтировали их. Отремонтировали производственное помещение. И пошло дело!

Конечно, завод с его возможностями и в то время не пошел бы ко дну. Все мебельные предприятия области, включая два кемеровских — «Эксмебель» и «Кузбассмебель», снабжают завод заказами. Большим спросом пользуются инструменты для деревообработки — пилы, фрезы, сверла, фигурные и простые ножи, а также крепежные металлоизделия для мебели. Время показало: основное направление было выбрано верно, рынок мебели развивается, спрос «на уют», несмотря на разнообразные кризисы, потрясающие страну, стабилен и имеет тенденции к росту. К примеру, «августовский обвал» прошлого года заставил потребителей пристальнее взглянуть на мебель отечественного производства.

Но, даже попав «в струю», в нашем рынке нужно грести — и еще как грести! — обходя разнообразные «валуны», в виде безденежья потребителей, роста цен на материалы и т.д. и т.п.

— Потребителей нашей продукции, — продолжил рассказ В.М. Суворов, — немало не только в области, но и в целом в стране. Взять ближайшие регионы — Томск, Красноярск, Рубцовск, Бийск: все мебельщики едут к нам за высококачественным инструментом. В счет оплаты идут продукты питания, металл. Денежная составляющая не столь велика, как хотелось бы, но все же удается выплачивать рабочим часть заработной платы деньгами. Сдельно-премиальная зарплата по заводу в среднем — 900 рублей. Численность коллектива — 70 человек. В июле деньгами удалось выплатить по 650 рублей. Часть зарплаты «гасим» проездными билетами, квартплатой, медуслугами (есть договор с медсанчастью №2), а также мебелью, одеждой, обувью — всем, что удается получить по бартеру.

Надо сказать, за все годы на заводе не было сокращения рабочих. Наоборот, завод каждый год принимает на работу несколько человек. Постоянный рост заказов, в том числе и заказов от частников, диктует стратегию развития. Завод приступает к строительству нового корпуса. Удалось решить проблемы с обеспечением необходимыми стройматериалами. Скоро у предприятия будет и свой въезд (пока завод расположен «в периметре» «Эксмебели»). Появилось свое водоснабжение (ранее «питались» от той же «Эксмебели»). На очереди — переход на собственное энергоснабжение.

Так, бывший придаток конструкторско-механического отдела превращается на деле, а не только юридически, в самостоятельную производственную единицу.

— Текущие налоги в бюджеты (кроме федерального) мы гасим исправно, — продолжил рассказ директор. — В счет детских пособий снабжаем мебелью, инструментами, сантехническими изделиями (сгоны, муфты, патрубки, контргайки) областной центр, Тяжинский, Яю, Тисуль, Гурьевск...

Немаловажно и то, что опытно-механический завод «Кемеровомебель», обладая немалыми возможностями, постоянно ищет новые «ниши» на рынке товаров народного потребления. К примеру, освоил выпуск садовых инструментов. Не гнушается самыми разнообразными заказами. Так, недавно изготовил покрасочную камеру для «Кузбассмебели».

Изготовят под заказ здесь и рольганги, и тележки, и многое другое.

В целом завод ежемесячно выпускает продукции на 160-170 тысяч рублей. Плюс доходы от торговли. Тесные деловые отношения завязаны сегодня со многими магазинами Кемерова, с фирмами, реализующими продукцию. К сожалению, некоторые из них порой не спешат расплачиваться. И тогда приходится обращаться в арбитражный суд. И это тоже примета непростого времени. И все же завод с трудом, но преодолевает препятствия на пути к достойной жизни.

Евгений ХУДОБИН.

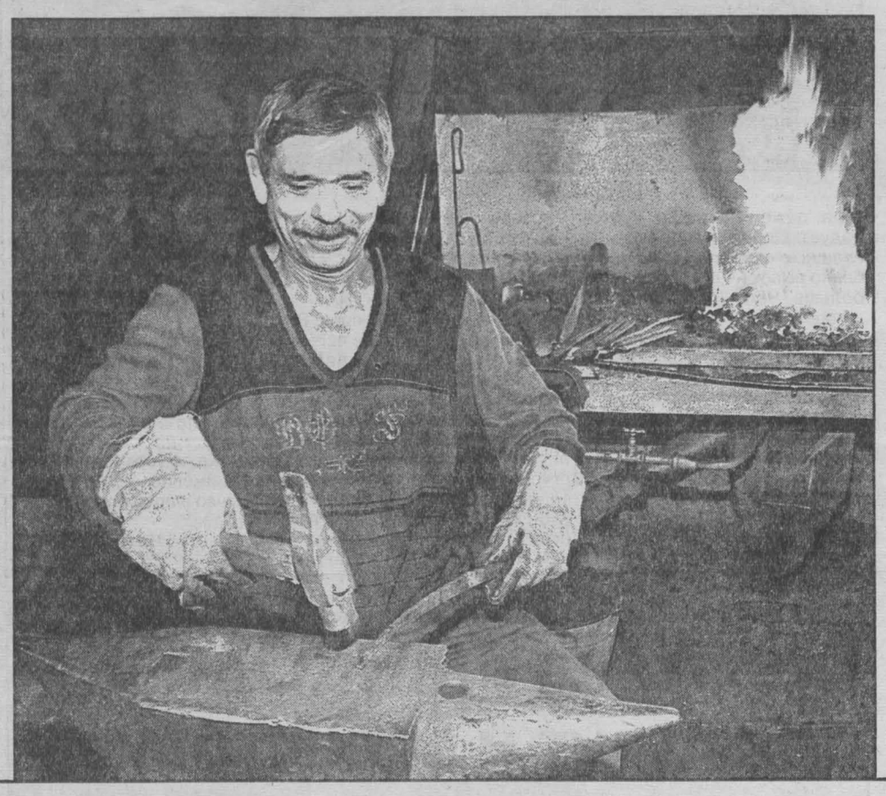

НА СНИМКАХ: Любовь Поминова, заточница дереворежущего инструмента; директор завода Виктор Михайлович Суворов; кузнец Виктор Сергутин.

Фото **Юрия Юрьева.**

Кемерово.

от Архангельска до Ярославля

Провинциальные газеты делятся новостями

Зарплата в Сибири

Ситуация со средней заработной платой в Сибирском регионе с течением времени практически не меняется. По последним данным облкомстата, в Новосибирской области в среднем получают 1276 рублей. Это меньше, чем у тюменцев (3950), красноярцев (2051), иркутян (2036), томичей (1767), кемеровчан (1736). Зато больше, чем у жителей Омской области (1202) и Алтайского края (1020).

Кстати, на начало августа задолженность по зарплате на предприятиях нашей области составила 1113,8 миллиона рублей, что несколько меньше, чем месяц назад. Основной объем задолженности (более 71 процента) связан с отсутствием у предприятий собственных средств.

Остальное — недофинансирование из бюджетов всех уровней. Отрадно, что с начала года общая задолженность по зарплате сократилась на 16 процентов. Но продолжает расти на предприятиях жилищного и коммунального хозяйства.

«Вечерний Новосибирск».

Новосибирск.

Товарищ «Орленок»

Всероссийский детский центр «Орленок» отметил свой 39-й день рождения. Здесь прошел III всероссийский детский фестиваль визуальных искусств «Страна фестиваля». Хозяева праздника — «орлята» — подготовили обширную программу. Кроме фестивальных показов короткометражек и мультипликационных фильмов, телевизионных и компьютерных программ, юных участников ждали встречи с известными российскими кинематографистами, тематические вечера. Ребята засыпали вопросами на пресс-конференции Никиту Михалкова, пели украинские песни с Сергеем Маковецким, не оставляли своим вниманием президента фестиваля Владимира Грамматикова и вечного «гардемарина» Дмитрия Харатьяна. А ласковое солнце и шум прибоя способствовали праздничному настроению юных и взрослых.

«Мой Туапсе».

Краснодарский край.

Чтобы не было голода

Работникам Минсельхозпрода запретили сообщать журналистам об урожайности и объемах намолоченного зерна. Именно такое указание они получили из кабмина. Говорить можно лишь о погоде (дожди сдерживают темпы уборки) и о количестве убранных гектаров. Так, на вчерашний день хлеба были обмолочены на 638 тысячах гектаров, что составляет 41 процент от общей площади зернового клина.

«Вечерняя Казань».

Татария.

воруют

Рельсовая война

Похоже, традиционная «медная» война уступает место другой — рельсовой. По крайней мере, в Ленинске-Кузнецком она заставляет говорить о себе в этом году практически ежемесячно.

Раньше, узнав о хищении транспортного оборудования, шутили: «Ну, скоро и рельсы разбирать начнут!»

Начали. В начале года было возбуждено уголовное дело в отношении В. Денисова, похитившего сразу 11 рельсов со станции Байкаим. Следом попался на воровстве 15 рельсов А. Ганненко, принесший железной дороге материальный ущерб на сумму 34 тысячи рублей. Доведено до суда уголовное дело в отношении А. Арутюняна, разобравшего пролеты на перегоне Полысаево-Проектная, разрезавшего с помощниками рельсы для «самовывоза». Умыкнуть их не успел, но ущерб нанес серьезный.

Четырежды «порезали» железную дорогу в июне 1999-го. На станции Байкаим, к примеру, с помощью автогена разделали аж 25 рельсов. На станции Егозово — три штуки, а они оцениваются в пятнадцать тысяч рублей. Несмотря на то, что оперативные действия железнодорожников, работников милиции и военизированной охраны станции Ленинск-Кузнецкий-1 не позволяют преступникам вывезти стальные обрезки с мест хищения, настроение у дорожников не улучшается: рельсы испорчены — их надо менять на новые, а это огромные затраты.

Конечно, среди расхитителей немало таких, кого на преступление толкает нужда, безысходность. Как, скажем, О. Локтеву. 21 апреля сего года она вышла из мест лишения свободы, а через месяц пыталась вывезти с той же станции Байкаим (она находится в районе со сложной криминогенной обстановкой) медьсодержащее оборудование. А вот тот же Арутюнян до сего дня не бедствовал, а Ганненко и вовсе значится директором ООО «Прогэнергия».

Есть в этой проблеме одно светлое пятно. По данным городского УВД, за первое полугодие 1999-го раскрываемость преступлений в линейном пункте милиции на станции Ленинск-Кузнецкий-1 составила 94 процента. Может, этот факт заставит задуматься тех, кто нацелился разжиться за счет дорогостоящих рельсов?

Евгений НОСЫРЕВ,
корр. «Кузбасса».

Ленинск-Кузнецкий.

Было бы стремление,
а договориться всегда можно

Одним из основных сырьевых компонентов для целого ряда предприятий Кузбасса является глинозем, получаемый из нефелиновой руды, а также попутный продукт — гидрат алюминия. Глинозем — основное сырье для получения алюминия и абразивных материалов, огнеупоров и фарфора. Гидрат алюминия необходим для получения сульфата алюминия — высокоэффективного коагулянта, используемого предприятиями и водоочистными объектами для очистки как технической, так и питьевой воды.

Все это крайне необходимое сырье добывается на территории Кузбасса, на Кия-Шалтырском нефелиновом руднике, по лицензии, выданной администрацией Кемеровской области, а перерабатывается нашими соседями — на Ачинском глиноземном комбинате, в состав которого входит и рудник.

Кроме алюминщиков, основным потребителем глинозема является Юргинский абразивный завод. Оба завода — единственные от Урала до Дальнего Востока изготовители отечественных абразивных материалов и фарфоровой посуды.

Юргинский абразивный в 80-90-е годы выпускал почти 30 процентов абразивных материалов страны.

На события августа 1998 года рынок сразу отреагировал. Резко увеличился экспорт алюминия за валюту, абразивному и фарфоровому заводам в гидрате алюминия было отказано. Без работы остались более 1000 человек, потеряно товарной продукции на 200 млн. рублей, потери поступлений в бюджет и внебюджетные фонды, в том числе в Пенсионный фонд, составили более 25 млн. рублей.

И «тонуть» бы этим предприятиям поодиночке в нашем рыночном море, если бы...

Учитывая критическую ситуацию, управление промышленности администрации области взяло инициативу решения этой проблемы на себя. В течение полутора месяцев велась напряженная работа представителей управления с руководством Ачинского глиноземного комбината, администрацией г. Ачинска. И вот достигнуто соглашение о ежегодных поставках глинозема Юргинскому абразивному и Прокопьевскому фарфоровому заводам в полной потребности, общим объемом 30400 тонн, и гидроокиси алюминия для водоочистки в объеме 7000 тонн. Срок действия соглашения установлен до 2016 года, то есть на весь срок действия лицензионного соглашения.

В результате решения сырьевых вопросов города области начиная с этого сентября и далее будут полностью обеспечены сернокислым алюминием — коагулянтом для очистки воды на всех водозаборных сооружениях.

В связи с началом поставок глинозема в Юргу и Прокопьевск восстанавливается производство абразивного инструмента, увеличивается выпуск фарфоровой посуды, огнеупоров для КМК, Запсиба, металлургов Урала. Возобновляются связи, наработанные Кузбасским региональным центром машиностроения по целой цепочке предприятий. Металлурги Кузбасса и Урала дают металл и трубы для Прокопьевского подшипникового завода, а он обеспечивает поставку подшипников, крайне необходимых ОАО «Сибтензоприбор», г. Топки и ОАО «Завод «Красный Октябрь», («КРОК»), Ленинск-Кузнецкий.

На этих предприятиях получат работу более 800 человек. Уже в этом году прирост объемов собственного производства на заводах составит 87,5 млн. рублей, а платежи в бюджеты всех уровней, внебюджетные фонды, в том числе в Пенсионный фонд, — 16,2 млн. рублей. В 2000 году объемы возрастут на 292 млн. рублей, а платежи в бюджеты — на 46 млн. рублей.

Рассмотренный пример еще раз показывает, что рынок сам по себе не решает всех вопросов, и в тех случаях, где это необходимо, нужно и можно активнее использовать рычаги воздействия государственных, властных структур всех уровней в регулировании добрых отношений.

Владимир ЗЫКОВ.

безопасность

Последнее предупреждение?

Государственная комиссия поставила точку в расследовании причин трагедии, происшедшей на шахте имени Дзержинского.

Сегодня на шахте приступили к подземной добыче. Правда, до работы в полную силу еще далеко, так как запущены не все забои. Что касается третьего участка, где и произошла трагедия, унесшая три человеческие жизни, то здесь пока идут восстановительные работы. Заключение государственной комиссии, расследовавшей причины аварии, по существу, подтвердило предположения специалистов, сделанные по горячим следам, — были нарушения производственной дисциплины. О подробностях рассказывает начальник управления техники безопасности и экологии угольной компании «Прокопьевскуголь» Геннадий Иванович КУДРЯВЦЕВ:

— Случай на «Дзержинке» характерен для всех аварий, которые произошли в угольной компании. За семь месяцев произошло тринадцать случаев смертельного травматизма. Положение с безопасностью сложилось чрезвычайное. И, несмотря на остановки забоев, предприятий, связанные с аварийностью и травматизмом, состояние ведомственного контроля не улучшается. Пример тому — трагедия на шахте имени Дзержинского. Все здесь происходило по известному сценарию. Мастер-взрывник передал взрывные материалы проходчикам, затем отчитался за взрывание и расход материалов, подделал подтверждающую роспись горного мастера и ушел домой. А проходчики зарядили шпуры и взорвали их в выработке, в куполе которой содержание метана достигало уже опасной концентрации. Причем проходчики находились на недопустимо близком расстоянии от места взрыва. Однако этими нарушениями дело не ограничилось. Шахтеры использовали для инициирования зарядов напряжение от пускателя, что и спровоцировало взрыв метана.

Аварии предшествовала цепь нарушений со стороны служб контроля. Газовая ситуация на этом пласте вызывала проблемы. До момента аварии часть мастеров-взрывников, замерив содержание атмосферы, отказывались от ведения взрывных работ. Специалисты принимали локальные меры, пытаясь обеспечить достаточное количество воздуха в забое, но кардинальных действий по вопросу проветривания не было. А это задача служб организации производства. И главный организатор производства — горный мастер занимался не техникой безопасности, не контролем за организацией производства, а подменял люкогрузчика.

Авария унесла три жизни, которые не восполнишь уже никогда. Потеряно тридцать тысяч тонн угля, которые шахте были бы очень кстати. Кроме того, эта авария послужила серьезным толчком для кардинальных мер в отношении нарушителей техники безопасности. Разрешение вести подземную добычу угля Москва дала с одним условием — если угольная компания и шахта примут меры для усиления трудовой и производственной дисциплины, а также в управлении производством. И особо было подчеркнуто, что, если повторится случай передачи взрывчатых материалов людям, не имеющим на это права, лицензии на ведение взрывных работ будут изъяты не только у шахты-нарушителя ТБ, но и у всех предприятий компании.

Записала
Дина КАЛИТИНА,
корр. «Кузбасса».

Прокопьевск.

транспорт

Железнодорожники на подъеме

Финансовое положение и социальное самочувствие железнодорожников напрямую зависят от выполнения объемных показателей работы — погрузки, пассажиро- и грузооборота. Эти измерители нынче уверенно идут в гору на Кузбасском отделении Западно-Сибирской железной дороги.

В первом квартале текущего года коллектив отправил сверх плана более одного миллиона тонн грузов. За шесть месяцев было вывезено по разным адресам почти 70 млн. тонн продукции местной индустрии — на полтора миллиона тонн больше, чем предусматривалось. К соответствующему периоду прошлого года прирост общей погрузки составил почти девять миллионов тонн.

Начиная со второго квартала устойчивую позитивную тенденцию обрел пассажирооборот. За апрель-июнь он значительно превысил заданный уровень, в результате план шести месяцев был перекрыт на 33,9 процента. Услугами Кузбасской дирекции за это время воспользовались 15 млн. 591 тыс. человек, на три с половиной миллиона больше запланированного объема.

В первом полугодии на отделении повышена эффективность эксплуатационной деятельности, сокращены расходы по основным элементам затрат, реализован солидный комплекс мер по техническому перевооружению железнодорожных предприятий. Это позволило получить дополнительные доходы, улучшить финансовое положение коллектива, выполнить большинство пунктов колдоговора по части социальных гарантий и льгот ветеранам и работникам отделения.

Результаты труда кузбасских железнодорожников получили высокую оценку МПС: и в первом, и во втором кварталах они в лидерах соревнования среди 64-х отделений сети российских стальных магистралей.

Смена руководства на коллективе болезненно не отразилась. Возглавляющий его В. А. Гапанович, высококлассный профессионал, для которого, похоже, нет секретов в организации, внутренних механизмах и связях всех звеньев перевозочного процесса, поставил задачу: во втором полугодии существенно улучшить достигнутые результаты, сосредоточив внимание на неотложных вопросах. В сфере управления это прежде всего совершенствование взаимодействия смежных служб. В сфере производства — улучшение технологии перевозок и ускорение оперативного оборота вагонов в нормативные сроки.

— Усиленное внимание к использованию подвижного состава — решающее условие освоения предъявляемого к вывозу объема грузов, — подчеркнул Валентин Александрович.

И кропотливая работа уже дала свои плоды. По итогам семи месяцев 1999 года все фондообразующие показатели опять превышают контрольные цифры (в том числе и по производительности труда!). Так, план по отправлению грузов перевыполнен на 2,1 процента, по грузообороту — на 4,9 процента, по пассажирообороту — на 31,6 процента.

По сравнению с аналогичным периодом прошлого года прирост объема перевозок составил свыше одиннадцати миллионов тонн (в том числе угля — около восьми миллионов тонн). Заявка шахтеров на вывоз добытого ими топлива удовлетворена сполна.

Обеспечивая непрерывное участие предприятий Кемеровской и Томской областей в товарообороте на внутреннем и внешнем рынках, железнодорожники Кузбасского отделения отправляли ежесуточно в среднем 5929 вагонов с продукцией местной индустрии при плане семи месяцев 5850 вагонов.

Статистика истекшего периода свидетельствует, что в регионе обозначились добрые перемены в использовании погрузочных ресурсов. Один пример. Чтобы выполнить семимесячный план по перевозке угля (65 млн. 433 тыс. тонн), отделение должно было каждые сутки подавать под погрузку в среднем 4716 вагонов. Фактически оно подавало их в среднем 4690 единиц. Но заявленный шахтерами объем топлива успешно взят, да еще и с «довеском» в 160 тысяч тонн! Иными словами, железнодорожники стараются так готовить порожняк под погрузку, что стало возможно меньшим парком брать больше груза.

Эта тенденция очевидна и в июльских результатах работы. В июле отделение ежесуточно недогружало к плану в среднем 22 вагона. При этом задание по отправлению грузов выполнено на 100,4 процента.

Чтобы надежно обеспечивать возрастающую потребность грузоотправителей в железнодорожных перевозках, руководство и специалисты Кузбасского отделения дороги трудятся над созданием новой технологии работы с погрузочными ресурсами, организацией диспетчерского круга по ускоренному продвижению к фронтам погрузки местного вагона. Еще намечено — сполна задействовать потенциал таких системных программ, как АРМ ТВК (автоматизирование рабочих мест товарных кассиров), и ряд других мер, каждая из которых обращена на пользу общему делу — улучшению эксплуатационной работы.

Взять, к примеру, внедрение технологии по совместной — с крупнейшими предприятиями региона — таксировке и распечатке перевозочных документов на формируемые поезда. Использование АРМ ТВК в режиме «макет», электронного обмена оперативной информацией между местом погрузки и товарной конторой станции отправления позволит выдавать эти документы одновременно с технической готовностью груза к перевозке. Пока же бывает так, что готовые в рейс составы задерживают порой именно канцелярские процедуры.

Чтобы поскорее уйти от таких досадных фактов, на отделении проводится эксперимент по перевозке грузов в местном сообщении с использованием электронной накладной АИС ЭДВ. 110 тысяч вагонов отправлено нынче в первом полугодии по безбумажной технологии. Она действует уже на 28 станциях. В ближайшее время к ним добавится еще девять станций. В результате треть общего объема погрузки на 138 полигонах Кузбасского отделения дороги и четырех полигонах прямого сообщения со станциями Красноярской и Восточно-Сибирской магистралей будет осуществляться с использованием электронной накладной.

Учитывая, что в обозримой перспективе в связи с сезонным завозом топлива на зиму и уборкой урожая неизбежно усилится дефицит порожняка на отделении, руководство его обязало всех участников перевозочного процесса ежедневно анализировать показатели оборота вагонов, их простоя под погрузкой-выгрузкой. Чтобы своевременно увидеть, какие составляющие надо изменить, чтобы, совершенствуя технологию конкретных процессов, искоренять то, что мешает продуктивно трудиться.

Принимаемые меры позволили в первой декаде августа отправление грузов увеличить по сравнению с планом на 7,4 процента. Среднесуточная погрузка превысила 400 тысяч тонн! Задание по вывозке угля перекрыто более чем на 9 процентов. Ускорен оборот грузового вагона (в том числе и местного), возросла на одну тонну его статнагрузка.

За 15 дней августа отгрузка топлива опережала соответствующий график почти на двое суток. Если взятый темп удастся сохранить, то заявленный шахтерами к перевозке в текущем месяце объем угля будет отправлен потребителям досрочно. Стремление такое у железнодорожников есть.

Как, впрочем, есть и большое желание успешно закончить третий квартал нынешнего года, программа которого, между прочим, весьма нелегкая. Напряженные задания установлены и по объемным, и по качественным измерителям, внесению налоговых платежей в бюджеты всех уровней и внебюджетные фонды. При этом в числе первостепенных — вопрос обеспечения безопасности движения поездов, безопасных условий труда железнодорожников. И руководители всех рангов делают все возможное, чтобы Кузбасское отделение оставалось на передовых позициях. Сейчас оно дает 90 процентов прироста погрузки Западно-Сибирской магистрали...

Тамара ФОМИЧЕВА,
пресс-центр Кузбасского отделения дороги.

УКАЗ

ПРЕЗИДЕНТА РОССИЙСКОЙ ФЕДЕРАЦИИ

О награждении государственными наградами Российской Федерации работников предприятий, учреждений и организаций железнодорожного транспорта

За большой вклад в развитие железнодорожного транспорта и многолетний добросовестный труд наградить:

ОРДЕНОМ ПОЧЕТА

ЦЕЛЬКО Александра Витальевича — заместителя начальника Западно-Сибирской железной дороги — начальника Кузбасского отделения, Кемеровская область.

МЕДАЛЬЮ ОРДЕНА «ЗА ЗАСЛУГИ ПЕРЕД ОТЕЧЕСТВОМ» II СТЕПЕНИ

КРИКУН Нину Ивановну — дежурного по парку станции Топки Западно-Сибирской железной дороги, Кемеровская область,

КУТУЗОВУ Надежду Тимофеевну — старшего приемосдатчика груза и багажа станции Прокопьевск Западно-Сибирской железной дороги, Кемеровская область,

СВИНЦОВУ Ирину Александровну — старшего осмотрщика вагонов вагонного депо Кемерово Западно-Сибирской железной дороги, Кемеровская область.

Присвоить почетное звание

«ЗАСЛУЖЕННЫЙ ЭНЕРГЕТИК РОССИЙСКОЙ ФЕДЕРАЦИИ»

ЧЕРКАШИНУ Владимиру Петровичу — электромонтеру Калтанской дистанции электроснабжения Западно-Сибирской железной дороги, Кемеровская область.

Б. ЕЛЬЦИН,
Президент
Российской Федерации.
Москва, Кремль
30 июля 1999 года
№ 932

Соглашение

об основных принципах долгосрочного торгово-экономического, научно-технического и культурного сотрудничества между администрациями Кемеровской и Томской областей

г. Томск **12 августа 1999 г.**

Кемеровская область в лице губернатора области А. М. Тулеева, действующего на основании Устава Кемеровской области, и Администрация Томской области в лице главы администрации В. М. Кресса, действующего на основании Устава (Основного Закона) Томской области, именуемые в дальнейшем Стороны, сознавая объективную необходимость сохранения, укрепления и дальнейшего развития на долгосрочной стабильной основе торгово-экономического, научно-технического и культурного сотрудничества между регионами и их хозяйствующими субъектами, а также по вопросам природопользования и охраны окружающей среды, заключили настоящее Соглашение о нижеследующем:

Статья 1

Стороны принимают на себя обязательства создавать необходимые условия для установления и развития сотрудничества во всех сферах жизни на основе равноправия и взаимной выгоды.

Статья 2

Стороны оказывают взаимную помощь в проведении экономической политики на своих территориях и в рамках законов Российской Федерации способствуют обеспечению формирования гибких механизмов товарных обменов, взаимных платежей, регулированию социально-трудовых отношений, разрешению коллективных трудовых споров, реализации инвестиционных проектов, программ социальной защиты населения и обеспечения экологической безопасности.

Статья 3

Стороны определяют приоритетные направления взаимопоставок продукции и осуществляют контроль за их выполнением.

Для реализации намеченных настоящим Соглашением целей сотрудничества Стороны определяют уполномоченные структуры и заключают отдельные протоколы и договоры по каждому конкретному проекту или программе. При взаимном согласии и на общих основаниях участвовать в таких проектах и программах могут предприятия всех форм собственности, ответственные за их осуществление.

Конкретные обязательства Сторон на текущий и последующий годы закрепляются ежегодными Протоколами мероприятий по выполнению настоящего Соглашения, которые после подписания являются неотъемлемой его частью.

Статья 4

Стороны, сознавая важное значение личных контактов в налаживании и развитии связей, считают целесообразным осуществлять обмен официальными делегациями и специалистами в различных областях хозяйственной деятельности, творческими коллективами, спортивными делегациями.

Статья 5

Стороны обязуются сотрудничать и оказывать взаимные услуги по коммерческой и маркетинговой деятельности, геологическому изучению недр, мониторингу состояния природных ресурсов и охраны окружающей среды, обмениваться информацией, обеспечивать условия для участия предприятий и организаций в проводимых Сторонами ярмарках, выставках.

Статья 6

Стороны оказывают содействие по установлению постоянных связей между учреждениями образования, науки, культуры, туризма и спорта, всемерно способствуют взаимному развитию и укреплению материально-технической базы научно-образовательных центров регионов, подготовке научно-педагогических и инженерных кадров, внедрению прогрессивных технологий в народное хозяйство.

Статья 7

Стороны содействуют проведению фундаментальных научно-исследовательских и прикладных работ в интересах развития ведущих отраслей экономики Томской и Кемеровской областей, ориентированных на создание производств опережающего технологического уровня и имеющих приоритетное значение для решения проблем социально-экономического развития территорий.

Статья 8

Стороны создают условия для развития инновационной инфраструктуры областей и способствуют созданию инновационно-технологических центров, научно-технологических парков, центров коллективного пользования и других субъектов рыночной инфраструктуры наукоемкого бизнеса, развивают информационную инфраструктуру, помогают создавать информационные базы данных по научно-техническим и инновационным проектам организаций Томского и Кемеровского научно-технологических комплексов и включают ее в федеральную информационную сеть.

Статья 9

Стороны развивают сотрудничество по реформированию здравоохранения и его информационно-правовому обеспечению в рамках межрегиональной ассоциации «Здравоохранение Сибири», развивают обмен высокотехнологичными научными разработками в области медицины для внедрения их в практику, на взаимовыгодных условиях предоставляют возможность обмена направлениями больных на лечение в научные медицинские клинические центры и центры высоких медицинских технологий городов Томска, Кемерова, Новокузнецка, Ленинска-Кузнецкого.

Статья 10

Стороны проводят работу по своевременному обеспечению инвалидов качественными протезно-ортопедическими изделиями в соответствии с потребностями. В этих целях стороны решают вопросы упорядочения оплаты за изготовленную Томским протезно-ортопедическим предприятием продукцию для инвалидов Кемеровской области.

Статья 11

Стороны оказывают взаимопомощь в ликвидации последствий стихийных бедствий и катастроф, а также по вопросам природопользования и обеспечения экологической безопасности населения, обеспечивают беспрепятственное передвижение автотранспортных средств по государственным мостам и дорогам без взимания каких-либо видов оплат.

Статья 12

Стороны обязуются совместно рассматривать возникающие в процессе реализации настоящего Соглашения проблемы и принимать исчерпывающие меры к их положительному решению, основываясь на законах Российской Федерации.

Статья 13

Стороны признают, что в период действия настоящего Соглашения, исходя из складывающейся общественно-политической ситуации в регионах, в него могут вноситься дополнения и изменения, которые оформляются протоколом, подписываются официальными представителями Сторон.

Статья 14

Настоящее Соглашение является основой для заключения договоров между Сторонами, но не влечет за собой возникновения каких-либо имущественных обязательств либо иных правовых последствий для Сторон.

Статья 15

Соглашение вступает в действие с момента его подписания, заключается сроком на пять лет и автоматически продлевается на последующие сроки, если одна из Сторон не уведомит другую не менее чем за три месяца до истечения соответствующего срока о своем намерении прекратить его действие.

От Администрации Кемеровской области
А. М. ТУЛЕЕВ, губернатор.

От Администрации Томской области
В. М. КРЕСС, глава Администрации, (губернатор).

В «Орленке» вспышка «живота»

В четверг вечером в детском лагере «Орленок», что в Ленинске-Кузнецком, произошла вспышка острой кишечной инфекции. Заболели четырнадцать детей и двое взрослых: повар и инструктор. Предварительный диагноз — острый гастроэнтерит, по предположениям — дизентерия. Одиннадцать человек доставлены в больницу, пятеро от госпитализации отказались. Все больные легкой и средней степени тяжести.

Предположительно, эта вспышка произошла из-за нарушения режима работы на пищеблоке. В пятницу лагерь был закрыт. Остальные дети, а также сотрудники прошли обследование.

ДОМ КИНО «МОСКВА». Большой зал. Показ фильма в системе цифрового многоканального звучания. Американская мелодрама ОНЕГИН (14, 16, 18-20, 20-20). В главных ролях Рэйф Файнс и Лив Тайлер. **Малый зал.** К дню рождения российского кино. По многочисленной просьбе зрителей мелодрама режиссера В. Сорокина ТОТАЛИТАРНЫЙ РОМАН (13, 15-20, 17-40, 19-20). В главных ролях Г. Бокашевская, С. Юшкевич, О. Волкова. Фильм получил главный приз фестиваля стран СНГ и Балтии («КиноШОК-98»), а Галина Бокашевская — приз «За лучшую женскую роль».

«АВРОРА». Захватывающая драма ЧЕСТНАЯ КУРТИЗАНКА (13, 15, 17, 19).

«КОСМОС». Приключенческий остросюжетный фильм ТОНКАЯ КРАСНАЯ ЛИНИЯ (США) (19-30). Шон Коннери в остросюжетном приключенческом триллере ЗАПАДНЯ (США) (16, 18, 20). Фантастическая комедия ФЛАББЕР (США) (15-30, 17-30). В главной роли Роберт Уильямс.

«ЮБИЛЕЙНЫЙ». Приключенческий фильм МОРТАЛ КОМБАТ (12, 14, 16). Эротическая мелодрама ГОРЬКАЯ ЛУНА (18, 20-20). Детям смотреть не рекомендуется.

КОМПАНИЯ Мега

ПРЕДСТАВЛЯЕТ
спектр информационных услуг

Гарант

1. Устанавливаем и сопровождаем правовую систему *"Гарант"* — все законодательство на Вашем компьютере.

2. Размещаем информацию о Ваших товарах и услугах в электронном справочнике на CD *"Торгово-промышленный комплекс Кузбасса"*. Продаем первый выпуск — 5000 фирм+пресса+нормативные документы!

3. Размещаем информацию о Вашей организации на *Интернет-сервере "Экономика и жизнь Кузбасса"* http://www.mega.kemerovo.su

4. Клиентам Компании БЕСПЛАТНО предлагается Информационный электронный продукт *"Коммерческие предложения и реклама по материалам периодической печати"*. Быстрый контекстный поиск товаров и услуг по рекламным объявлениям газет Кузбасса.

ЗАО Компания "Мега" 650099, г.Кемерово, ул.Ноградская, 3, оф. 70а; тел (384-2) 362906, 253277, т/факс 366201

дорога — пешеход — транспорт

Внимание, дети!

Вчера, 23 августа, началась всероссийская операция по профилактике дорожно-транспортных происшествий «Внимание, дети!»

Эту операцию традиционно в преддверии нового учебного года проводят сотрудники ГИБДД в содружестве с органами народного образования, педагогами школ и внешкольных детских учреждений. Цель операции конкретна: предотвращение возможных автоаварий, в которых могут пострадать дети.

К несчастью, на российских улицах и дорогах каждый день происходит непоправимое: мальчишки и девчонки, только начинающие жить, гибнут под колесами автомобилей или становятся калеками. Кузбасс, увы, не исключение из общего печального правила.

Потому в ходе операции «Внимание, дети!» вводится усиленное патрулирование сотрудниками ГИБДД участков дорог, где может быть скопление ребят. В учебных заведениях, в автохозяйствах будут проводиться занятия по безопасности дорожного движения. Особое внимание — детальному изучению ребятами правил дорожного движения.

Операция продлится до 20 сентября. Будут выступления агитбригад отрядов юных инспекторов дорожного движения, будут встречи школьников с сотрудниками ГИБДД, намечен обширный план профилактических мероприятий. Инспекция безопасности дорожного движения надеется на самое активное участие в операции родителей. Ведь речь идет о сохранении жизни и здоровья детей. И родители тут никак не могут оставаться безучастными.

Оксана АКУЛОВА,
студентка КемГУ.

УАЗ АКЦИОНЕРНОЕ ОБЩЕСТВО «КузбассУАЗсервис»

650620, ГСП-2, г. Кемерово, пр. Кузнецкий, 51. Тел. (384-2) 36-19-49. Тел./факс: (384-2) 25-64-86.

Официальный представитель Ульяновского автозавода
Автомобили «УАЗ», запасные части.
Бесплатное страхование.
Ремонт.
Лиц. № ОЛ246 КО. Тел. 28-93-43.

Производство и реализация кабельной продукции ЗАО СП «ГЕРОС-Кабель»

ЗАО СП "ГЕРОС-Кабель"

Кабелей и проводов общепромышленного назначения: КГ, КГ-ХЛ, КПГ, КПГСН, КОГ-1, РПШ, РПШЭ
Высоковольтных гибких кабелей: КГЭ, КГЭ-ХЛ, КГЭН, КГЭТ, КШВГТ.
Шахтных кабелей: КГЭШ, КГЭС, КОГРЭШ.
Судовых кабелей: КНР, КНРЭ, КНРк, КНРЭк, НРШМ.
Установочных проводов: ППСРМ, ПС, ПСШ, АПР, ПР.
Неизолированных проводов: А, АС, М, МГ, МГЭ.
Система качества ЗАО «ГЕРОС-Кабель» соответствует требованиям ГОСТ Р ИСО 9001-96.
Гибкая система скидок!
Телефоны в Перми: (3422)
73-80-10, 73-59-35, 73-13-90, 73-81-27, 73-81-51.
Факс: (3422) 73-16-39.

ИНФОРМАЦИЯ ДЛЯ ВАС

Все товары и услуги подлежат обязательной сертификации. Тел. 52-02-10.

ПРОДАЮТ

А/м «Москвич» («каблучок») 1993 г. вып., в рабочем состоянии. Тел. в Кемерове 28-49-54, с 9 до 17 час.

«ГАЗ-2410» 1988 г. вып., в хорошем состоянии, белого цвета, цена 30 тыс. руб. Тел. 32-61-07.

СНИМУТ

Срочно! КГТ, оплата ежемесячно. Раб. тел. 52-37-33.

РАЗНОЕ

Уроки испанского и английского языков. Тел. 51-36-08.

ПРИГЛАШАЮТ НА РАБОТУ

Кемеровская АТК-1237 — водителей автобусов, токаря, фрезеровщика. Заработная плата выплачивается регулярно. Тел. 28-94-74.

Строительная фирма — зам. главного инженера, прорабов, столяров, газоэлектросварщиков, плотников-бетонщиков, крановщика на КС-4361. Тел. 22-24-49, с 8 час. 30 мин. до 12 час.

Издательский дом «Вольная пресса» в отдел рекламы сотрудников с опытом работы. Собеседование по вторникам в 11 час. и пятницам в 14 час. по адресу: пр. Октябрьский, 28, офис 306. Тел. 52-07-45.

Организация — токаря 4-5-го разрядов, тракториста, водителя на бензовоз с допуском провоза опасных грузов, крановщика. Тел. 21-46-77.

Организация — на конкурсной основе квалифицированного аудитора. Требования к кандидату: знание бухучета, умение самостоятельно работать, коммуникабельность, стаж работы бухгалтером, аудитором не менее трех лет, возраст до 40 лет. Раб. тел. 23-00-78, с 16 до 18 час.

Организация — электрика (3, 4-я группа допуска), возраст до 35 лет, без вредных привычек. Тел. 4-22-52.

В продовольственный магазин — продавца. Тел. 4-25-30.

Организация — начальника производственного отдела (мужчину, возраст 30-35 лет, образование высшее машиностроительное, опыт работы не ниже мастера РМЦ, опыт самостоятельных разработок). Оплата труда своевременная, высокая. Справки по тел. 31-32-32.

Строительная фирма — квалифицированных рабочих следующих специальностей: газоэлектросварщик, штукатур-маляр, плотник, плиточник. Тел.: 25-85-55, с 8 до 14 час., 51-39-24, после 20 час.

ООО «Рифма» — рабочих строительных специальностей. Тел.: 36-85-14, 36-56-47, с 9 до 17 час. Адрес: проспект Советский, 40.

Организация — продавца-консультанта (высокую молодую девушку) в отдел аудиовидеокассет. Зарплата 500 руб. без задержек. Раб. тел. 25-58-19.

Специалистов по евроотделке. Тел. 36-20-62.

Организация — инженера-электронщика (профиль: пожароохранная сигнализация), имеющего автомобиль. Заработная плата 3,5 тыс. руб. стабильно. Тел. 35-39-73, с 8 до 17 час.

Учреждение ИЗ-39/1 ГУИН Минюста РФ по Кемеровской области — коменданта административного корпуса, инструктора служебного собаководства. Обращаться по адресу: г. Кемерово, пр. Кузнецкий, 174. Тел. 28-90-88.

Строительная фирма — штукатуров-маляров (12 чел). Работа по контракту. Зарплата выплачивается своевременно. Тел. 22-24-49, с 8 до 9 час.

Организация — менеджера по специальности инженер-электрик (или теплотехник), мужчину до 30 лет, образование высшее; главного бухгалтера (женщину до 35 лет, образование высшее, опыт работы от трех лет), обязательно собеседование. Тел. 36-37-71.

Строительная организация — пилорамщика, слесаря не ниже 4-го разряда, автослесаря, жестянщика, разнорабочих. Тел. 28-84-93.

В колбасный цех — обвальщика и формовщика колбасных изделий с опытом работы по специальности. Тел. 4-22-52.

ОМЗ «Кемеровомебель» — плотника, электрогазосварщика, токарей, фрезеровщиков, кузнеца, водителя на «ГАЗ-24», слесаря по сборке металлоконструкций, слесаря-ремонтника по ремонту станков, маляра. Все с опытом работы по специальности, без ст. 33. Тел. 28-89-30.

Организация — токаря 4-5-го разрядов, тракториста, водителя на бензовоз с допуском провоза опасных грузов, крановщика. Тел. 21-46-77.

Отдел вневедомственной охраны Ленинского района г. Кемерово — мужчин в возрасте до 35 лет, физически здоровых, служивших в Вооруженных Силах, со средним образованием на должности милиционеров, милиционеров-водителей. Принятым на службу гарантируются: заработная плата, выплачиваемая без задержек; ежегодный оплачиваемый отпуск продолжительностью 30 суток; бесплатный проезд к месту проведения отпуска и обратно ежегодно и для члена семьи раз в два года; ежегодная денежная компенсация в размере средней стоимости путевки на санаторно-курортное лечение, а членам семьи — 50 проц. ее стоимости каждому; оплата жилой площади и коммунальных услуг, а также электроэнергии в размере 50 проц.; бесплатный проезд по территории РФ всеми видами общественного транспорта; освобождение от подоходного налога с зарплаты. Обращаться по адресу: г. Кемерово, пр. Химиков, 3.

СШ №32 (пос. Пионер) — учителя биологии, географии, физкультуры, музыки, а также психолога. Проезд авт. №5 от завода КЭМЗ до остановки «Школа», 15 минут езды.

Организация — машиниста котельных установок (2 чел.), механика строительно-дорожных машин, мастера энерговодоснабжения (1 чел.), машиниста автокрана, машиниста автогрейдера (1 чел.), инженера-строителя автомобильных дорог (1 чел.), водителей категории «Д» (4 чел.), категории «Е» — (1 чел.), машиниста бульдозера (1 чел.), машиниста мотокатка (1 чел.), машиниста-тракториста (2 чел.), машиниста-асфальтоукладчика (1 чел.). Тел. 4-28-57.

Организация — плотника, электрогазосварщиков, токарей, фрезеровщиков, кузнеца, водителя на а/м «ГАЗ-24», слесаря по сборке металлоконструкций, заточника деревообрабатывающего инструмента, штамповщика, слесаря-ремонтника по ремонту станков, маляра. Тел. 28-89-30.

мысли вслух

А как, бывало, пели...

Если ныне в командировке, особенно в сельской местности, не пользоваться служебным транспортом, то многое увидишь, правда, потеряешь при этом немало времени.

Несмотря на договоренность по телефону, в Прокопьевской райадминистрации никого из руководителей ни к обеду, ни после обеда не оказалось. У коллег-газетчиков машина, выяснилось, разобрана. Пришлось отменить объезд ряда хозяйств по поводу уборки и срочно звонить на вокзал: «Как добраться до Каменного Ключа?» Электричка отходила туда через полчаса. Дребезжащим, стареньким трамваем, затем замурзанной, далеко не комфортной «маршруткой» успела-таки добраться в срок.

По дороге выяснилось, что электричка идет до Артышты-II, а там — пересадка на другую. «Да вы не волнуйтесь, — успокаивали попутчики, — как сойдете, так прямо по линии вперед идите, а там будет стоять другая электричка...»

Привычные к такому виду транспорта люди чувствовали себя нормально. Женщина напротив, по виду учительница, всю дорогу читала книгу, ярко накрашенная юная девушка щелкала семечки, молодая пара, рука в руке, то мило щебетала, то подремывала. Как в московских электричках, разносили пиво, мороженое, пирожки, но в отличие от московских электричек все это предлагалось ненавязчиво, скромно и не так часто. К тому же пирожки опрятной пожилой тетеньки оказались по-домашнему вкусными, а мороженое — не таким уж дорогим. Особенно же хороши показались молодые кедровые шишки, что собирает в тайге, как удалось расспросить, отец, а отваривает и продает дочь — этим и живут.

Вот так, жуя, пощелкивая и подремывая, добрались до Артышты, освоившись и привыкнув друг к другу на короткое время, а главное — успокоившись под стук колес и созерцание бесконечных зеленых картин за окном. До чего хороша жизнь, ей-Богу! Вон бежит навстречу, вмиг оставшись позади, белоногая березовая роща, а вон роскошная розовая полоса кипрея промелькнула. Поглаживает-поглаживает парень руку уснувшей девушки, а сам читает. Никак не оторвется от книги и женщина напротив. Самый читающий народ когда-то, мы, судя по этому, вполне возможно, случайному штриху, все же не собираемся безоглядно сдаваться рынку с его разнузданными условиями и безнравственными спутниками. И, чем глубже заберешься в провинцию, тем это очевиднее.

До чего по душе мне, оказывается, все эти простые лица вокруг. И даже группа подростков, что «режется» в карты, не пугает. Сельская ребятня, судя по обветренным лицам и едва уловимой застенчивости, это и есть она, спокойнее городской.

На Артыште народ валом валит с этой электрички на следующую, что впереди, на том же пути. Толкаются и грибники и рыбаки с удочками и огромными рюкзаками, посмеиваются, подшучивают друг над другом, с трудом поднимаясь на высоченные ступеньки вагонов.

Разместились, угомонились и замерли на час, а то и больше. Таков, выясняется, график движения. Мне, к примеру, остается ехать минут десять-пятнадцать, а ждать приходится вот сколько времени. Другого выхода нет: автобусы не ходят (нет бензина, да и еле живы замотанные сельские автобусы). Ждем-с.

И тут я поневоле выделяю среди населения своего вагона группу женщин, занявших две скамьи напротив друг друга и еще полскамьи рядом. Трое, трое и двое. Что-то их крепко объединяет, но не в этом только дело. Те, шесть, повязаны косынками, каждая по-своему, то под подбородком, то сзади, а то и вовсе с фертом — кончиками вперед, но косынки все как одна простые, не шелковые, чтобы крепко держались на голове. А из этих двух, что оказались отдельно, одна, такая же пожилая, как и все остальные, но более солидная, подкрашенная и в кепи, рядом с нею — маленькая, неприметная, в беретике.

На некоторых — синие рабочие халаты, какие выдавали когда-то работающим на производстве. Смотрю на этих, по всему видно, не работающих уже женщин и вспоминаю, что видела примерно таких же, только помоложе, на обогатительной фабрике шахты «Дальние горы» в Киселевске, на строительстве жилых домов в Ленинске-Кузнецком и Междуреченске. Рабочие женщины Кузбасса. Есть в их движениях неторопливость. И достоинство. Есть в их лицах притягательность душевной простоты. Как они, пели, бывало, отделывая будущие квартиры! И как жизнерадостно шутили в мойках, отмывая въевшуюся угольную пыль. И это при тяжелой работе. И это при житейских недостатках-нехватках...

Сейчас мои попутчицы тоже то и дело посмеиваются и вышучивают, и подбадривают-подзадоривают друг друга. Вот они разложили свои съестные припасы на общий покрытый газетой «стол» (может, там, под малосольным огурцом, и моя статейка притаилась?) и так весело, так аппетитно уплетают молодую картошку, что и отказавшаяся от общего застолья их подруга в кепи достает иностранную бутылку, наполненную родной родниковой водой, и с наслаждением пьет.

Отправили жизнерадостные бабушки хлебные крошки в рот, убрали бутылочки с водой, завязали свои узелки и... не запели. А я-то по наивности ждала. Да не подумала о том, что такие люди поют, когда душа поет. А это вот оптимистичное восприятие бытия в вагоне — вовсе не отражение их душевного состояния. Из разговора понимаю, что едут они в тайгу за ягодой, что это привычное для них с детских лет занятие. Вот сейчас сойдут на станции Салаирка и вступят в привычные владения, а потому и разговоры таковы: «А помнишь, Маша?.. А помнишь, Аня?..» И дружный смех, понятный только им, бывалым ягодницам-путешественницам.

Электричка, однако, что-то долго стоит. Дело к вечеру. Где же будут ночевать отчаянные таежные туристки? Оказывается, в тайге и будут ночевать — дело привычное. А где буду ночевать я, если закроется сельсовет? «Маша, постучи-ка там, чтобы нас отправили», — кричат веселые бабуси. И растянувшаяся на всю вагонную лавку Маша шутливо колотит ногами в мягких вязаных носочках в стенку. Сигнал услышан? Электричка трогается... Дай Бог вам, женщины, полных ведер ягоды. Все остальное при вас.

Через день, когда опять же таким путем меня провожают назад, секретарь сельсовета Валентина Ивановна говорит: «Если бы вы проехали дальше, увидели бы, что окна бывших станций заколочены, станций нет, есть ОП — остановочные платформы...»

То-то я частенько слышала в дороге вместо названия станции именно это выражение: «Остановочная платформа». Вот и бывшая станция Каменный Ключ, с которой уезжаю, нынче — остановочная платформа. Раньше отсюда можно было уехать даже в Москву. Теперь, действительно, заколочены-забелены окна станционного домика. В ожидании лучших времен?

И снова мне вспомнились мои попутчицы-ягодницы, неунывающие, приспосабливающиеся к жизни исключительно за счет собственного труда. Ведь именно они, и постарше, и помоложе, но они, женщины в рабочих халатах, и составляют большинство населения России.

Таисия ШАТСКАЯ,
спец. корр. «Кузбасса».
Прокопьевский район.

Местные автокрады предпочитают отечественные машины

Да, не зря наши автовладельцы боятся оставить свой автомобиль без присмотра на лишнюю минуту. И все потому, что для большинства у нас в стране машина, к сожалению, не столько средство передвижения, как должно бы быть, сколько роскошь. А охотников за роскошью хватает.

За семь месяцев этого года в Кузбассе было совершено 250 угонов и 625 краж транспортных средств. По сравнению с аналогичным периодом прошлого года цифры практически не изменились. А вот раскрываемость подобных преступлений увеличилась почти на десять процентов.

Из крупных городов Кузбасса угонов больше всего в Новокузнецке: за те же 7 месяцев — около 60, в Кемерове — 35.

Наибольшей популярностью у воров-угонщиков, как оказалось, пользуются вовсе не модные ныне иномарки, а наши «шестерки» и «девятки». Так, за одно и то же время было угнано и похищено около 80 иностранных автомобилей всех моделей, марок и модификаций и 90 отечественных машин одной только модели — «ВАЗ-2106». Та же участь постигла и примерно столько же «ВАЗов-2109». Крадут и «по-крупному». Например, «КамАЗов», более габаритных машин (что усложняет «дело»), похитили двенадцать.

Угонщики обычно действуют по одному, а вот похитители (те, что совершают кражи, определяемые Уголовным кодексом как «преступления с целью наживы», как правило, крадут из гаражей) — организованными группами, все делающими поэтапно. Схема здесь продумана: одни воруют, другие хранят, третьи перегоняют...

Когда в ГИБДД поступает сигнал об очередном угоне или краже транспортного средства, сразу же объявляется поисково-заградительное мероприятие «Перехват», во время которого патрульные на дорогах обязаны останавливать все подобные машины. Часто это вызывает недоумение со стороны водителей. Однако необходимо понять, что мера эта вынужденная. Порой давно потерянные автомобили находят в виде отдельных запчастей с соответствующими номерами. Кстати, во многих случаях транспорт похищают именно с этой целью.

Чего же в итоге «заслуживают» пойманные «автолюбители»? По словам работников ГИБДД, самое распространенное наказание — срок до трех лет лишения свободы условно. За решетку, как правило, попадают лишь лица, неоднократно совершившие преступления, или организованные группы. Также более жесткие меры применяются и к тем, кто применил насилие во время хищения, что тоже случается.

И все же, чтобы ваш автомобиль не постигла печальная участь, лучше подстраховаться самому. На этот случай несколько советов от госинспектора отдела дорожно-патрульной службы Александра Викторовича Щербакова.

Для максимальной гарантии стоит по возможности устанавливать на транспортное средство сигнализацию. Но даже при этом не следует забывать проверять, закрыты ли окна и двери, бросать машину на длительное время без присмотра, оставлять на виду ценные вещи и деньги.

А если по какой-то причине автокрады лишили-таки вас четырехколесного друга, не стоит самому бегать и искать его в соседних дворах — надо незамедлительно обратиться в милицию, что уже послужит одним из залогов успешного завершения дела.

Ирина ШЕЛКОВНИКОВА.

Спортивный телетайп

По сообщениям корреспондентов газеты, ИТАР-ТАСС

Первое «золото» России

На чемпионате мира по легкой атлетике, который проходит в испанском городе Севилья, блистательного успеха добился российский спортсмен Илья Марков. С результатом 1 час. 23 минуты 34 секунды он первым финишировал в ходьбе на дистанции 20 км, принеся российской сборной первую золотую медаль чемпионата.

Илье Маркову удалось обойти ставшего вторым знаменитого ходока из Эквадора Джефферсона Переса, носящего звание олимпийского чемпиона.

Похоже, нынешний чемпионат мира преподнесет немало сюрпризов поклонникам королевы спорта. Так, уже в первый день соревнований в одном из четвертьфинальных забегов американка Мэрион Джонс показала лучший в мире результат сезона в беге на 100 метров. Она буквально «пролетела» стометровку за 10,76 секунды. Американка намерена завоевать на чемпионате мира аж четыре золотые медали. Участвует она не только в соревнованиях по бегу, но и в прыжках в длину.

Тусклый блеск «звезд»

Победой сборной команды Украины завершился международный хоккейный турнир на Кубок «Спартака». Едва ли даже самые искушенные знатоки хоккея могли предсказать такой результат. Но не оправдала ожиданий команда «Звезды России», в составе которой, как предполагалось, должны были блеснуть российские легионеры, ныне выступающие за рубежом. Не блеснули. Поскольку в протоколах турнира так и не появились наиболее громкие имена прославленных наших мастеров клюшки. Именитые хоккеисты просто не приехали в Москву. Потому «Звезды» никак не могли претендовать на почетный трофей.

В финале турнира встретились московский «Спартак» и сборная Украины. Игра была упорной, основное время не выявило победителя: ничья — 3:3. Победитель определился в серии буллитов. Здесь точнее были украинские спортсмены — 3:0! Кубок «Спартака» получил украинскую прописку.

Лидирует гость из Казахстана

В Кемерове идут дни больших шахмат. Насколько «больших»? Благодаря международному коэффициенту ЭЛО об этом можно судить в строго математическом исчислении. Средний коэффициент турнира с нормой международного мастера, проходящего сейчас в стенах областной СДЮШОР, равен 2292-м пунктам. 14 участников. Норма балла международного мастера — 9,5 очка.

Напомним читателю, что этот турнир является лишь частью III международного шахматного фестиваля «Кузбасс-99», посвященного Дню шахтера, и в конце августа — начале сентября предстоят еще соревнования на гроссмейстерском уровне. А накануне состоится двухдневный турнир по быстрым шахматам (с контролем времени 15 минут на партию) на приз газеты «Кузбасс».

Но вернемся к мастерскому турниру. Вчера, когда этот номер «Кузбасса» уже был подписан в печать, завершился десятый тур, о результатах которого мы сообщим позже. А после девяти туров уверенно лидировал мастер из Казахстана А. Корнев, набравший 7,5 очка. На очко отстают от лидера В. Феофанов (Кемерово) и международный мастер В. Исупов (Прокопьевск).

26 августа состоится заключительный, тринадцатый тур соревнований. В этот день мы узнаем имя победителя.

Евгений ЧИРИКОВ.

удивительно!

Пожалел... волчицу с волчатами

— Как хозяин тайги скажите, пожалуйста, права ли народная молва, что сейчас не столько зверя надо бояться, сколько человека? — спрашиваю я Владимира Тарабанова.

Вначале он поправляет.

— Никакой я не хозяин. Я просто егерь боброво-соболиного заказника. А насчет того, кого больше в лесу бояться надо, скажу, исходя из своего опыта: конечно, человека.

Галина БАБАНАКОВА,
корр. «Кузбасса».

Мы сидим с Владимиром на берегу озера Малый Берчикуль у потухшего костра. Накрапывает дождь. Но все равно тепло. Быть грибам! Не собирает их здесь только самый ленивый.

Сегодня последние, третьи сутки дежурства Владимира. Он груздей уже набрал... Так что возвратится домой не с пустыми руками. Не заскучает без работы жена Надежда.

Но что-то не очень весел и разговорчив сегодня егерь Тарабанов. Слово за слово узнаю, почему. Поймал рыбных браконьеров. Из Кемерова в такую-то даль пожаловали. Люди из солидной вроде, организации — «Кузбассдорпроекта». Успели выловить в рыбном заповеднике, запретном для ловли, четырех карпов. За каждого карпа — сорок два рубля. Такова цена ущерба. А совести?

Карп в Малом Берчикуле привозной. Издалека сюда мальков доставляют — из Беловского водохранилища. А потом выращивают. Раньше, когда с деньгами не такая напряженка была, подкармливали карпа комбикормом. А теперь рыба ест то, что сама в озере найдет.

Обидно за земляков-браконьеров. Уж сидели бы лучше на Большом Берчикуле. С удочкой. И удовольствие, и никого вреда.

И снова я с вопросом к егерю удивительного по своей красоте заказника.

— Расскажите свежую историю из своей егерской практики. Или не случилось ничего такого особенного?

— Случилось. Недавно волк бычка задрал. И привел потом к туше волчицу с волчатами. Нашли меня люди, позвали на место происшествия. Показали. Жалко бычка.

— Так убей волчицу с волчатами, — говорят мне. Убить — дело нехитрое. Стреляю я, скажу не хвалясь, конечно, метко. Всякого зверя стрелял. Только на этот раз не тронул я волчицу с волчатами. Не столько она виновата в гибели животного, сколько пастух. Ему ведь за скотиной смотреть положено, а он куда смотрел?

— А если бы увидел волка?

— Пусть бы кричал, людей на помощь звал. Зверю-то хочется жить. Убежали бы они в лес. Не зима ведь сейчас — лето. А летом все равно голодными не останутся.

— Так убили вы или нет волчицу?

Владимир какое-то время смотрел на обуглившиеся палки, на которых стоял черный от копоти чайник, а потом сказал:

— Нет, не стал. Пусть живет пока. До зимы. А там, глядишь, и волчата вырастут... А уж зимой волк или волчица обязательно мне попадется. За убитого волка зимой премию дадут — 200 рублей. И волчью шкуру в придачу. Волчья шкура, что собачья, — теплая. А сейчас никакого резона волков убивать...

Кстати, месячная зарплата егеря составляет ровно столько, сколько «волчья» премия — 200 рублей. Так что скорее бы зима, и — на охоту. Мороз егерю не страшен. Потому как шапка у него теплая, из рыси.

— Вы и рысь сами убили? — нет предела моему любопытству.

— Не убил, а добыл, — поправляет Владимир, — и в этом большая разница.

Снова стало тихо. А потом утки закрякали. Так красиво они плыли по Малому Берчикулю...

Тисульский район.

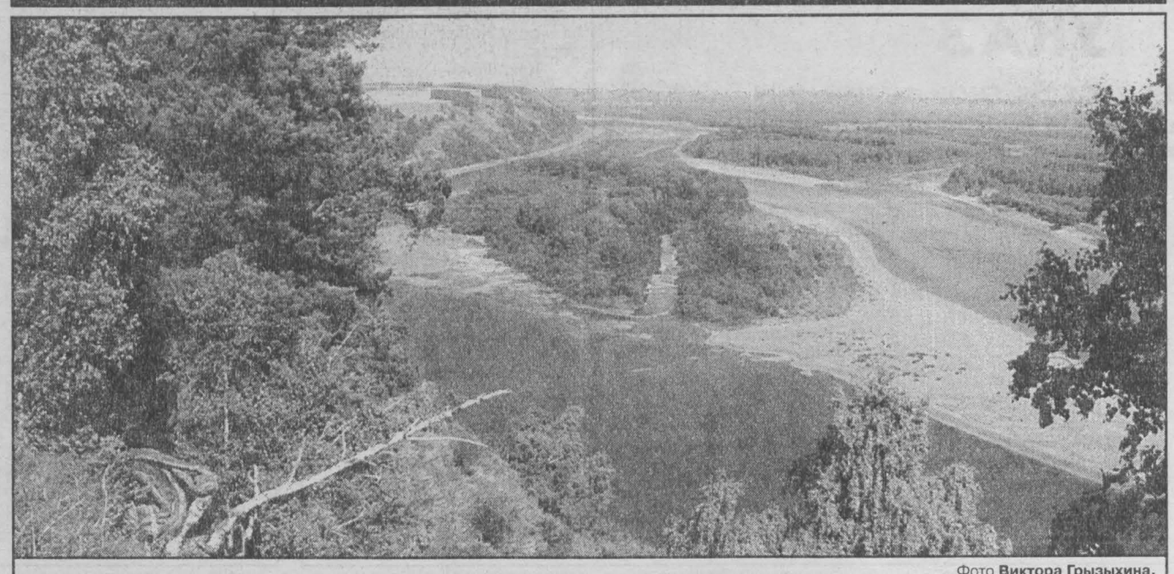

Фото **Виктора Грызыхина.**

край родной

И речка голубая-голубая...

Вновь я в деревне. Сплю, как и прежде, на чердаке, умываюсь из бочки. Вечером засыпаю под монотонное лопотание старого тополя, стоящего за домом, утром просыпаюсь под свист иволги.

Каждый раз, укладываясь на жесткую, немудреную постель из листьев, собираюсь подняться с зарей и каждый раз просыпаю. Открываю глаза, а шафрановый лучик солнца, продравшись сквозь узкую щель в дверце, уже лежит на подушке рядом со мной.

Сегодня, впрочем, проснулся до восхода. Щебечут ласточки, чирикают воробьи...

Спустился по лестнице вниз, пошел в поле. Стоят, не шелохнувшись, деревья, согнулись отяжелевшие от росы травы. Оцепеневшие ромашки, словно в перламутрах, стоят, слегка склонив на бок свои белые улыбчивые головки. От легкого дуновения ветерка чуть вздрогнули, нехотя качнулись из стороны в сторону и замерли в сладкой полудреме. Вот качнулись еще раз — и вдруг, внезапно пробудившись, весело засуетились, как первоклашки от звонка.

Люблю милый отчий дом. Наш маленький, уютный деревянный домишко, стоящий у самого леса, на краю небольшого разъезда. Это — центр моей вселенной, мой приют. Возвращаться в него — всегда большая для меня радость. Жду не дождусь, когда толкнусь в скрипучие двери, обниму мать, сяду на привычное место в углу за столом.

Счастлив тот, у кого есть отчий дом...

Недавно я взял складной метр и вымерил площадь дома. Боже мой! Всего двадцать квадратных метров! Как только мы все умещались в нем? Семья-то была большая: отец с матерью да нас пятерка. Трудно поверить, что мы жили в такой тесноте и совершенно не чувствовали ее.

Сейчас дом тих и задумчив, а было время — гудел от голосов. Мы выросли и разлетелись, а дом остался, и в нем осталось наше незабвенное детство. И не оттого ли он с каждым годом все дороже мне?

Отца давно нет, но мать жива. Благодаря ей и домик наш жив. В нем все по-прежнему. Стоит тот же стол, за которым мы делали уроки и который так нещадно заливали чернилами. Стоит та же узкая железная кровать у окна, где спит мать. На стене, у дверей, — тот же умывальник. В углу, за печкой, тот же сундук, покрытый овчиной. В осенние ненастные дни на нем так приятно полежать, прижавшись спиной к теплым кирпичам, так приятно думать под жалобное завывание ветра в трубе.

Я сжился с этими вещами и других себе не мыслю. Мы не приучены к роскоши и обходимся малым.

Никто не помогал строить нам дом. Строили отец с матерью. Вдвоем. Каждое бревнышко, каждая досточка, каждый кирпичик прошли через их руки. Материала не хватало, и приходилось использовать все, что было под рукой, все, что хоть как-то годилось для строительства. Худо ли бедно, но дом поставили в один год. И вот уже сорок лет стоит он, уставившись глазами-окнами на железную дорогу, денно и нощно сотрясаясь, как в лихорадке, от проносящихся мимо с лязгом и грохотом тяжелых поездов. Мы привыкли к этой тряске, как раньше привыкли к тесноте, и не замечаем ее, а вот редкие гости, посещающие нас, порой с криками вскакивают среди ночи с постели, думая, что это землетрясение...

Сейчас я частый гость в отчем доме, и все равно, покидая его на непродолжительное время, скучаю и рвусь вновь и вновь навестить его. И чем больше лет становится мне, тем сильней эта тяга.

Обидно за мать. Она плачет все чаще. Все чаще вспоминает свой родительский дом. Раньше крепилась, а теперь плачет. Поняла, что стара совсем стала и никогда не побывать уже ей в родных краях. Шестьдесят с лишним лет тому назад, в голодном тридцать четвертом году, двенадцатилетней девочкой покинула она родную Белоруссию и с тех пор из-за вечной занятости, беспросветной нищеты ни разу не побывала на родине.

— Дом наш часто снится, — грустно говорит она мне. — И речка голубая-голубая... Будто осень на дворе стоит, ясная такая, теплая... Поляна в лесу, и дикая яблонька на ней голая, без листочков, а вокруг нее, на земле, желтым кружочком светятся осыпавшиеся яблоки...

Слушаю ее, а сердце щемит, щемит...

Чем ей помочь? Да и смогу ли я сделать это?

Леонид КИРЧИК.
Юргинский район.

из почты

Правовой произвол

Резкий рост преступности вызвал возникновение частных подразделений службы безопасности, охранных фирм, личных телохранителей.

О фирме А.М. Югана ООО «Сиб-Урал-Восток» с автозаправочными станциями и нефтебазой ничего не было слышно до тех пор, пока ее здорово не потрепала налоговая служба. Без всяких объяснений начались манипуляции с зарплатой, хотя в контракте оговорено, что размер ее не зависит от результатов работы фирмы. Затем пошло сокращение штатов работников, при этом расчет никому не выдавали. Все это создало конфликтную ситуацию между руководителем фирмы и работниками. Юган от разрешения претензий самоустранился, переложив эту работу на управляющего делами В.О. Рыкалова. Отрабатывая хозяйское жалованье, Владимир Олегович рьяно ринулся защищать материальные интересы своего босса. Очевидные для работников фирмы нарушения трудового законодательства Рыкалов объяснил так:

— Я не юрист. Я доцент. Преподаю немецкий язык.

С работниками, чьи права был нарушены, он разговаривал на русском языке, однако те его не понимали. При фактическом сокращении штатов потребовал от работников, чтобы они писали заявления на увольнение по собственному желанию, пугая, что в противном случае охранники лишатся лицензии на оружие, что по телефонному звонку из офиса они нигде не устроятся на работу.

Конфликтующие работники, как и управляющий делами, не имеют юридического образования, но знают свои права и не испытывают никакого желания отказываться в пользу Югана от выходного пособия и других преимуществ, предусмотренных законом при увольнении по сокращению штатов.

Утверждая свою вседозволенность и веруя в безнаказанность, доцент предупреждает:

— В суд напрасно будете обращаться. Никто из фирмы туда не явится. Ничего вы не добьетесь.

И действительно, Рыкалов пришел в суд на второе заседание под угрозой применения штрафа.

Препятствуя возможности обращения в суд, Владимир Олегович отказал работникам в выдаче необходимых им документов (справок о задолженности, о размере заработной платы), приказал охране не пускать в офис ранее уволенных.

— Пусть звонят по телефону и договариваются о встрече, — объяснил он причину последнего запрета.

Спекулируя на безработице, Владимир Олегович причисляет себя к благодетелям, которым работники-счастливчики должны служить безропотно, как рабы, забыв о своих правах и личном достоинстве.

— Приходят устраиваться на работу — плачут, только примите, а потом требуют, — с возмущением говорит он.

Выдать справки о задолженности фирма все-таки была вынуждена, но эти справки утверждали, что никакой задолженности-то по зарплате и нет.

В судебном заседании Рыкалов был вынужден признать, что представленные справки не соответствуют действительности.

— Фирма согласна выплатить задолженность во втором или третьем квартале, но не в таком же размере, как указано в исках, — отступил он на другую линию обороны.

В суд с исками о взыскании расчета и изменении формулировки увольнения к фирме ООО «Сиб-Урал-Восток» обратились пять человек. Иски Ленинский районный суд рассмотрел и удовлетворил требования в полном размере.

Владимир Олегович отступил на последнюю линию обороны:

— А у нас банковский счет арестован, и денег нет.

Пока материал готовился к печати, указанная фирма переименовалась. Стала называться «Сибирская бензиновая компания».

И все-таки вопрос остается открытым: кто вернет деньги по искам суда в связи с ликвидацией предприятия? Если у нынешних хозяев нет такого желания, то, наверное, свое слово должны сказать судебные приставы.

Виктор ГРИГОРЬЕВ,
кемеровчанин.

За главного редактора В. А. КАЧИН.

Газета «Кузбасс» учреждена Администрацией Кемеровской области и журналистским коллективом редакции. Зарегистрирована Омской региональной инспекцией по защите свободы печати и массовой информации 27.01.94 г., свидетельство о регистрации №54.
Мнение редакции не всегда совпадает с мнением авторов.

АДРЕС РЕДАКЦИИ: 650630, г. Кемерово, пр. Октябрьский, 28.
Электронный адрес: news@knews.kuzbass.net
СПРАВКИ: по рекламе — 52-25-23; по письмам — 52-38-23; по редакции — 52-32-74.
Собственные корреспонденты: в Новокузнецке — 45-99-62, Прокопьевске — 93-2-58, Ленинске-Кузнецком — 7-88-24, Мысках — 2-18-66, Яе — 2-13-67, Анжеро-Судженске 2-99-94.
Телефакс 52-12-10.

Газета является участником процесса по формированию единого информационного пространства. Материалы газеты, в том числе коммерческие предложения и реклама, размещаются в системах поиска Интернет и информационных продуктах компании «Мега».

Время подписания номера в печать по графику 20.00. Сдан в печать 19.35. Объем 2 п.л. Печать высокая.

Тиражи во вторник, субботу — 32459 (индексы 51901, 31029); четверг — 55109 (индексы 51901, 31029, 31023); среду, пятницу — 26573 (индекс 51901).
Газета набрана и сверстана на компьютерном комплексе газеты «Кузбасс».
По вопросам качества печати звонить по тел. 52-03-34.
Типография издательства «Кузбасс»: 650630, г. Кемерово, пр. Октябрьский, 28. Заказ № 158.