157 (22436)
21 АВГУСТА 1999 г., СУББОТА
Цена свободная.

500436
Кемеровская областная научная библиотека Краеведческий фонд

ОБЛАСТНАЯ МАССОВАЯ ГАЗЕТА
Кузбасс
Издается с 7 января 1922 года.

НОВОСТИ

По сообщениям корр. «Кузбасса», пресс-службы АКО, информационного агентства «Интерфакс».

Выборы в Тисульском районе 19 декабря

Вчера в Тисульском районе состоялась внеочередная сессия районного Совета народных депутатов.

Сессия рассмотрела заявление С.М. Тарасова о согласии на проведение досрочных выборов главы районной администрации и назначила их дату — 19 декабря этого года.

Для Чистогорского свинокомплекса

Вчера у губернатора состоялось совещание с участием его заместителя Е.А. Ратькова и директора центра стратегических исследований в ТЭК, экс-министра топлива и энергетики Российской Федерации С.В. Генералова.

Обсуждалось предложение С.В. Генералова о выделении кузбасскому селу 6 млн. рублей из резервного фонда ТЭКа. Эти деньги будут направлены на покупку 11 зерноуборочных комбайнов в Красноярске. По словам заместителя губернатора Е.А. Ратькова, эта техника уже в нынешнем уборочном сезоне будет передана коллективу Чистогорского свинокомплекса в Новокузнецком районе для заготовки кормов, что позволит как минимум в полтора-два раза увеличить поголовье.

Телеграмма соболезнования

Вчера А.Г. Тулеев направил телеграмму президенту Турции Сулейману Демирелю и премьер-министру Бюленту Эджевиту в связи с тем, что здесь произошло самое сильное землетрясение за последнее столетие, повлекшее многочисленные человеческие жертвы.

От имени кузбассовцев А.Г. Тулеев выразил соболезнование семьям погибших и высказал готовность оказать посильную помощь.

«Химволокно» приобрело статус губернского предприятия. В добрый путь!

Произошло, можно сказать, необычное событие. Вчера губернатор А. Г. Тулеев и внешний управляющий ОАО «Химволокно» А. Н. Кухарчук подписали соглашение, на основании которого предприятие переходит в разряд губернского.

Этот прецедент — пока единственный в Кузбассе. У нас есть губернский рынок, есть губернская больница-госпиталь, губернские аптеки. И вот теперь — промышленное предприятие. О том, что предшествовало этому неординарному решению, «Кузбасс» расскажет в одном из ближайших номеров. Но коротко суть такова: продукция, которую выпускает «Химволокно», пользуется большим спросом как в России, так и за рубежом. Прежде всего, это кордная ткань для шинных заводов. До нее многие охочи.

Когда завод лежал, как говорят, на боку в период перестройки, до него и дела никому не было. С введением внешнего управления в конце октября прошлого года коллектив «Химволокна» наконец-то получил работу, производство корда практически с нулевой отметки выросло до 40 тонн в сутки.

— Главная цель нашего соглашения, — сказал губернатор, — социальная защищенность коллектива предприятия, создание новых рабочих мест. Ведь когда-то на «Химволокне» работало до семи тысяч человек. Сейчас же ряд производств простаивает, молчат многие ткацкие станки.

Коммерческие «нити» нашего «Химволокна» тянутся во многие регионы страны — на Алтай, в Омск, Курск, от того как будет работать предприятие, зависит и возрождение новых рабочих мест в разных местах России.

— Подписание сегодняшнего соглашения — для нас большая честь и большая ответственность,— говорит А. Н. Кухарчук. — У нас много новых разработок по выпуску продукции высокого класса, большого спроса.

Может, с такими предприятиями, как «Химволокно», и выживем? Тем более, когда за спиной рабочего коллектива не какой-то «дядя» со стороны.

Анатолий ПАРШИНЦЕВ.

НА СНИМКАХ: в своем магазине продукция предприятия дешевле, чем в торговых точках города; внешний управляющий А. Н. Кухарчук рассказывает о работе цеха кордной ткани.

Фото **Юрия Юрьева.**

ЭКРАН расчета с бюджетом и внебюджетными фондами

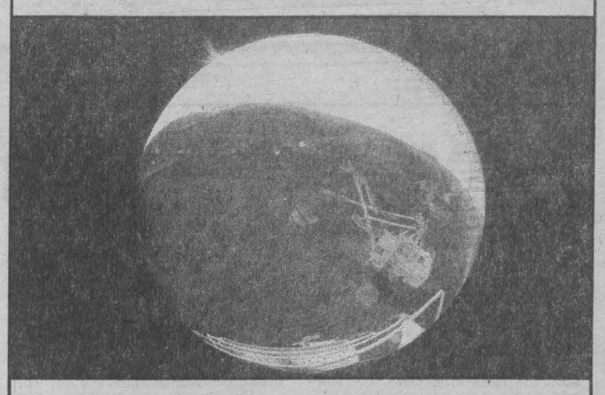

Положение с задолженностью перед бюджетной системой оставляет желать лучшего.

За семь месяцев сумма недоимки возросла на 21,7 процента и составила 10,7 миллиарда рублей, в том числе в федеральный бюджет — 8,1 миллиарда рублей, в областной — 1,3 миллиарда рублей, в бюджеты территорий — 1,3 миллиарда рублей.

Кроме того, остается значительной сумма отсроченных платежей — 2,2 миллиарда рублей.

По-прежнему больше всего должны бюджету (в млн. руб.)

Предприятия	на 01.01.99 г.	на 01.08.99 г.	%
Кузбасское отделение Западно-Сибирской ж.д.	1197,0	1039,0	86,8
«Кузбассэнерго»	6,0	159,0	в 26,5 раза
АООТ «Юрмаш»	88,0	110,0	125,0
Разрезы: «Бачатский»	75,0	91,0	121,3
«Красный Брод»	75,0	92,0	122,7
«Сартаки»	63,0	74,0	117,5
АОЗТ «Междуречье»	39,0	70,0	179,5
Шахты: им. С.М. Кирова	84,0	74,0	88,1
им. 7 Ноября	38,0	75,0	197,4
«Комсомолец»	44,0	57,0	129,5
Камвольно-суконный к-т	13,0	16,5	126,9

В общем объеме задолженности перед бюджетом все также велик удельный вес предприятий топливной промышленности (более 30 проц.). И если в областной и местные бюджеты должны шахты, то разрезы в основном задолжали федеральному бюджету.

Из перечисленных предприятий задолженность снизилась по сравнению с началом года лишь по Кузбасскому отделению ЗСЖД и шахте им. С.М. Кирова.

Остальные предприятия ждут мер по ликвидации долга со стороны государственной власти.

Комитет по экономике АКО.

Благодарность и премия за бдительность

Вчера А.Г. Тулеев вручил благодарственное письмо и денежную премию дежурной железнодорожного переезда №34 Кузбасского отделения Западно-Сибирской железной дороги Анне Вольф.

Такую награду Анна Андреевна получила за добросовестный труд и неукоснительное соблюдение правил дорожного движения. Так, 18 августа этого года Анна Вольф в очередной раз проявила бдительность и не допустила проезд автотранспорта, в котором находился губернатор, через закрытый переезд. На дороге ее считают одной из лучших по профессии. Кстати, только за семь месяцев этого года на переездах железной дороги из-за нарушения правил допущено шесть дорожно-транспортных происшествий. При этом пять человек погибло, один травмирован. А благодаря добросовестному отношению к своей работе дежурными по переездам предотвращено 19 случаев дорожно-транспортных происшествий.

Долги обещали отдать

Союз вкладчиков Кузбасса, ОАО АКБ «Кузбасспромбанк», страховая группа «Коместра» и негосударственный пенсионный фонд «Стимул-фонд» подписали соглашение о совместной работе над реализацией программы реструктуризации задолженности и обеспечением исполнения обязательств в полном объеме перед лицами, заключившими договоры страхования жизни (страхового депозита), и лицами, заключившими договоры страхования жизни (страхового депозита) и пенсионного вклада с этими компаниями по агентскому договору с ОАО АКБ «Кузбасспромбанк».

Приобретенное исполнение обязательств перед малообеспеченными группами населения, пенсионерами, лицами, нуждающимися в лечении и выплатам по смерти, является одним из основных принципов программы. Механизм ее реализации будет опубликован в средствах массовой информации.

прозрачный бюджет

Вчера к распределению направлено:

✓**управлению внутренних дел** на заработную плату работникам правоохранительных органов — 500 тыс. рублей;

✓**управлению пожарной охраны** на заработную плату работникам — 200 тыс. рублей;

✓**главному управлению по гражданской обороне и чрезвычайным ситуациям** на заработную плату работникам — 150 тыс. рублей;

✓**государственному унитарному предприятию «Кузбассавтотранс»** на приобретение бензина — 200 тыс. рублей, на заработную плату работникам — 300 тыс. рублей;

✓**департаменту охраны здоровья населения** на текущее содержание областных ЛПУ — 150 тыс. рублей; на заработную плату работникам областных ЛПУ — 270 тыс. рублей;

✓**на заработную плату работникам здравоохранения, работающим в бюджетной сфере,** в Ленинск-Кузнецкий район — 100 тыс. рублей; Беловский район — 100 тыс. рублей; Мыски — 300 тыс. рублей;

✓**на заработную плату работникам здравоохранения, работающим в системе ОМС,** в Гурьевск — 90 тыс. рублей;

✓**на заработную плату работникам образования** в Ижморский район — 1 млн. 600 тыс. рублей; Топкинский район — 1 млн. 901 тыс. рублей; Прокопьевский район — 1 млн. 307 тыс. рублей; Тяжинский район — 1 млн. 400 тыс. рублей;

✓**департаменту социальной защиты** на выплату компенсаций малообеспеченным категориям населения в связи с удорожанием хлеба — 211 тыс. рублей; на приобретение инвалидных колясок — 50 тыс. рублей;

✓**департаменту культуры** на подписку для областных библиотек — 50 тыс. рублей; на заработную плату работникам областных учреждений — 250 тыс. рублей.

договорились

От совещания до соревнования

По инициативе руководства Кузбасского отделения Западно-Сибирской железной дороги в Кемерове вчера состоялось совещание железнодорожников, металлургов КМК и Запсиба, представителей горнорудных предприятий Кемеровской области и Хакасии. Совещание стало творческим диалогом партнеров по труду. Обсуждали улучшение технологии совместной деятельности по подвозу в регион сырья и вывозу готовой продукции из Кузбасса на внутренний и внешний рынки.

Для ускорения оборота вагонов, совершенствования деятельности железнодорожных цехов и рудодобывающих предприятий, полного удовлетворения растущих потребностей товаропроизводителей в железнодорожных перевозках на совещании принято решение о создании единых комплексных диспетчерских смен и бригад, организации между ними соревнования за выполнение и перевыполнение заданий по погрузке и отправлению грузов, сокращению норм простоя подвижного состава под грузовыми операциями.

Итоги соревнования единых смен решено подводить ежеквартально.

Деревни малые, заботы большие

Вчера в селе Соболинка (Яйский район) прошел очередной день малых деревень.

Кроме работников администрации района, в село приехали медики, работники службы социальной защиты, службы занятости. Цель — одна: помочь в решении местных проблем, которых, как выяснилось на сходе граждан села, не так мало.

На все вопросы жителей села даны конкретные ответы, составлен протокол замечаний, предложений, по которому принято распоряжение главы администрации района.

В заключение схода жители села выбрали старосту.

Во вторник в номере:

— соглашение между Кемеровской и Томской областями об основных принципах сотрудничества.

Уточнение

По вине руководства «Кузбассоцбанка» в информации, опубликованной 20 августа, допущена неточность. Прием заявлений от вкладчиков о переводе вкладов из АКБ «Кузбассоцбанк» в Сберегательный банк начнется в понедельник, 23 августа, всеми отделениями «Кузбассоцбанка», а не Сберегательного, как было сообщено.

$ КУРС ВАЛЮТЫ (ЦЕНТРОБАНК)
21-23 августа
официальный курс — 24,82 руб.

погода

АВГУСТ

21 августа. Восход 7.02. Заход 21.39. Долгота дня 14.37.

Первая четверть 19 августа. Восход 18.02. Заход 1.33.

По прогнозу Международной космической метеослужбы, в Кемерове в воскресенье малооблачно, днем +20, ночью +17, в понедельник сильная облачность, днем до +21, ночью +12 , во вторник малооблачно, днем +19, ночью +6 градусов. По югу области в воскресенье ясно, днем до +20, ночью +15, в понедельник днем до +23, ночью +13,во вторник малооблачно, днем до +20, ночью+6 градусов.

Прежде чем за «МИКОМ» агитировать...

Вчера в Березовском состоялся несанкционированный пикет, организованный по поручению «МИКОМа».

35 участников пикета требовали от администрации города погасить свободный пакет акций разреза в пользу «МИКОМа», чтобы эта московская компания смогла полностью владеть предприятием. Комментируя это событие пресс-службе АКО, первый заместитель главы города В.Т. Степанов заявил, что вместо того, чтобы организовывать пикет в пользу московских хозяев, директору разреза В.П. Тысячному было бы неплохо погасить задолженность разреза бюджету города. С начала этого года «Черниговский» должен городу 13,7 млн. рублей. Этой суммы хватило бы на погашение пятимесячной задолженности по заработной плате городскому жилищно-коммунальному хозяйству. Кстати, ЖКХ города собирается провести свой пикет второго сентября. Главное требование коммунальщиков: «Угольщики, верните бюджету города долги!» Непонятна роль еще одного участника пикета — депутата Государственной думы Ю.И. Чунькова: чьи интересы на этот раз защищал этот известный участник многочисленных пикетов и рельсовых войн?

3 стр. «Спортарена»

о чем говорят

Устоят ли бензиновые цены?

Президент России Борис Ельцин поставил перед правительством задачу решить проблему роста цен на топливо. Об этом сообщил вчера премьер-министр Владимир Путин в беседе с журналистами, состоявшейся сразу после его встречи в Кремле с главой государства.

Владимир Путин отметил, что Борис Ельцин обратил внимание на тот факт, что «рост цен на топливо опережает темпы роста инфляции». Премьер-министр подчеркнул, что правительство будет решать эту проблему.

В Госдуме перед голосованием Владимиру Путину был задан вопрос о ценах на автомобильное горючее. Его ответ заключался примерно в следующем.

Директивное руководство ценами не получается. В дальнейшем правительство в этом деле будет пользоваться рыночными механизмами. Картельное соглашение не дало нужного результата. В соответствии с ним нефтяные компании поставляют в регионы нефтепродукты по низким ценам. А из регионов это горючее, порой без разгрузки, «уходит» в страны СНГ, где топливо стоит в три-пять раз дороже. Маржа остается известно где... Ценам не прикажешь: стоять! Но пользоваться государственным влиянием через тарифное регулирование — необходимо.

И Минтопэнерго на третий квартал 1999 года запланировало сократить экспорт в дальнее зарубежье на 138 тысяч тонн нефти — в пользу отечественной нефтепереработки. Кроме того, намечено ввести эмбарго на экспорт нефти для семи компаний. Однако приведут ли такие меры к стабилизации цен на бензин — пока сказать трудно.

Прежде всего проблемы по автомобильному топливу возникают там, где местные администрации не смогли установить нормальные деловые отношения с руководителями нефтяных компаний и владельцами АЗС. И наоборот, омскому губернатору Леониду Полежаеву, белгородскому Евгению Савченко и ряду других глав администраций удалось четко согласовать интересы регионов, поставщиков и потребителей, что позволило обеспечить поставки нефтепродуктов.

Но в ряде областей так и не удалось установить действенный контроль за вывозом горюче-смазочных материалов за границу Федерации. Наиболее остро этот вопрос стоит в Приморском и Краснодарском краях, Воронежской и Ростовской областях. В Санкт-Петербурге и Ленинградской области власти пытаются воздействовать на разум нефтяников через арбитражные суды. Тем не менее рост цен на бензин в регионе продолжается.

(Окончание на 2-й стр.).

Газета Кузбасс в Интернет: www.mega.kemerovo.su/kuzbass/ ● Ваша страница в Интернет на сервере Компании «Мега» «Экономика и жизнь Кузбасса», тел. (3842) 25-32-77, тел./факс 36-62-01

ФАКТОГРАФ

о чем говорят

Устоят ли бензиновые цены?

(Окончание. Начало на 1-й стр.).

Чиновники, а также «нефтяные генералы» списывают взвинчивание бензиновых цен на мелкие фирмы, владеющие автозаправками, а также на многочисленных посредников, контролирующих доставку бензина от завода до АЗС. Схожего мнения придерживается и.о. министра топлива и энергетики Виктор Калюжный. Поэтому, по его словам, владельцы 200 автозаправок Московского региона и обратились с просьбой в Минтопэнерго помочь установить тесные связи непосредственно с нефтяными компаниями. Хотя вряд ли это приведет к кардинальному изменению положения на рынке бензина. Скажем, компании «ЮКОС» в Самарской области принадлежит более трети всех НПЗ, она же контролирует здесь три НПЗ. А цены на бензин растут. Увеличивается и его дефицит.

Интересно, что довольно успешно удалось решить проблему взаимодействия администрации, крупной нефтяной компании и мелких АЗС в Омской области. На сегодня Омская область является одним из самых благополучных регионов по обеспечению горючесмазочными материалами. Компания «Сибнефть» практически полностью обеспечила здешние потребности. На нефтебазах и АЗС, принадлежащих АО «Омскнефтепродукт», всегда есть горючее. Совместно с администрацией области ведется подготовка к отопительному сезону. На август запланирована поставка 65 тысяч тонн мазута для нужд города и области. В настоящее время в Омской области самые низкие цены на бензин и дизтопливо по сравнению с соседними регионами.

И все же, как считают аналитики, не исключено, что в ряде регионов, где рост цен побивает все мыслимые рекорды, возможен даже передел собственности в сфере розничной торговли нефтепродуктами. А точнее — передел рынка нефтепродуктов в пользу тех структур, которые, скажем, не увлекаются ценовыми накрутками. В частности, как стало известно из пресс-релиза Минтопэнерго, прорабатывается документ, согласно которому будет увеличен сбыт нефти и нефтепродуктов тем компаниям, которые располагают «избыточной ресурсной базой».

Похоже, автомобильное топливо большинство «бензиновых королей» придерживают, добиваясь ажиотажного спроса — предлога для нового повышения цен, либо продолжают гнать его на экспорт. И правительству приходится выставлять соответствующие «заградительные сооружения». Уже по заверениям главы Минтопэнерго, «100 процентов всего производства бензина в августе планируется поставлять на внутренний рынок... На сегодняшний день официального экспорта бензина фактически нет. Но условие 100-процентной его поставки российским потребителям нельзя оценивать как ограничительную меру».

Нефтяных и бензиновых «генералов» припугнули импортом, ведь бензин иностранного производства (финский, китайский, польский, южнокорейский) ныне дешевле отечественного на 5-15 процентов. Но его ввоз фирмы-поставщики бензина и приграничные регионы резко сократили с июня-июля, похоже, для того, чтобы этот товар «не мешал» ценовым играм. По словам Виктора Калюжного, «сегодня рассматривается вопрос о возможном предоставлении льгот на импорт бензина в Россию».

Хотя не пугать надо, а действительно «впустить» импортный бензин в Россию. Да еще так, чтобы рынок насытился им. И тогда все встанет на свои места. И цены тоже.

Константин БАСКАЕВ, Алексей ЧИЧКИН.

Кстати. Автомобильное топливо также в дефиците и в США. Само по себе это неудивительно для лета, но поражают масштабы возникшего дефицита. На конец июля, по сообщению американского института нефти, запасы бензина в США оказались на 12 миллионов баррелей меньше прошлогодних и близки к истощению. Ажиотажный спрос на бензин охватил практически всю страну.

дневник искусств

И все же быть премьерам!

В Музыкальном театре Кузбасса имени А. К. Боброва после отпуска прошел традиционный сбор труппы. Главный дирижер театра Е. Вакс познакомил коллег с ближайшими общими творческими планами.

Нелегко сегодня живется единственному в Кузбассе музыкальному театру. В связи со сложнейшим финансовым положением премьеры стали редкостью. А ведь вернуть зрителя в зал можно только новыми спектаклями. Пока так и не состоялся торжественный вечер, посвященный 55-летию театра. Причина все та же: на торжество нет денег. Но артисты все-таки верят, что юбилейный праздник осенью состоится.

К сожалению, все по той же причине сразу после выхода из отпуска коллектив не может приступить к постановке масштабного спектакля, адресованного взрослым: отсутствуют средства на постановочные расходы — изготовление декораций, пошив костюмов. Однако репетиции начинаются и ближайшая премьера не за горами. Это будет спектакль для юных зрителей, музыкально-театральная версия любимой ребятами сказки «Красная Шапочка». И еще один подарок мальчишкам и девчонкам преподнесет театр в начинающемся сезоне: балет-сказку «Кошкин дом».

Понятно, творческие работники мечтают о большем, о серьезной постановке, к чему обязывает статус музыкального театра. Пока об этом рано говорить, но буквально на днях ведущие солисты приступают к работе над музыкальным материалом... оперы «Кармен». Увидим ли мы произведение великого Бизе на кузбасской сцене, опять же зависит от того, сможет ли театр осилить столь дорогостоящий проект.

Но артисты сидеть без работы, без дела не могут. Потому народный артист России Петр Карпов в содружестве с дирижером заслуженным работником культуры России Владимиром Хвилько задумали сделать необычную концертную программу, потому солисты, хор, балет, оркестр стремятся порадовать зрителей новыми концертными номерами и, разумеется, грядущими премьерами. Сезон начинается трудно, но хочется верить, что будут и творческие радости, и счастливые встречи с земляками, с новыми работами коллектива, вступающего в свой 56-й сезон.

Илья ЛЯХОВ.

НА СНИМКЕ: солисты театра Ольга Белова и Вячеслав Штыпс в сцене из спектакля «Цыганская любовь».
Фото **Юрия Юрьева.**

исторический блокнот

22 августа 1989 года комиссия Верховного Совета Литовской ССР признала незаконным советско-германский договор 50-летней давности. Вслед за этим по всем Прибалтийским республикам прокатились акции протеста с требованиями признать их независимость. Это стало началом процесса отделения Прибалтики от СССР.

23 августа 1989 года в Кемерове начал работу I городской временный комитет по борьбе с преступностью. До этого времени подобные комитеты были только областными.

23 августа 1989 года в Москве прошел брифинг пресс-службы МВД СССР, на котором обсуждались новые правила въезда и выезда за границу. Были отменены многие ограничения и упрощена процедура выезда.

24 августа 1955 года в Кемерове завершилось областное совещание руководящих работников народного образования и научно-техническая конференция по политехническому обучению. Был разработан новый учебный план, по которому в школах вводились уроки труда, а чуть позднее — и музыкальные кружки.

24 августа 1989 года в Москве было принято постановление «О порядке продажи дефицитных товаров и товаров повышенного спроса». За распределением дефицита, который, как считалось, вывозился из столицы иногородними гражданами, должны были следить общественные организации и райсоветы Москвы.

24 августа 1989 года вышло постановление о продлении оплачиваемого отпуска по уходу за ребенком до полутора лет. Если раньше этот срок не достигал и года, то в последующее время он увеличился до трех лет.

25 августа 1989 года Госстрой СССР принял решение об отмене монополизма в выборе проектных решений.

26 августа 1955 года в Кузбассе началась декада по уборке урожая с призывом досрочно выполнить план хлебозаготовок.

27 августа 1969 года Москву с дружественным визитом посетил президент Объединенной Арабской Республики Гамаль Абдель Насер. Советские СМИ пишут о дружбе СССР и ОАР и осуждают «израильских агрессоров».

27 августа 1969 года в Москве торжественно отмечается 50-летие советского кино. Днем его рождения считается подписанный в 1919 году указ В. И. Ленина о создании государственной кинематографии.

Подготовила **Наталья НАЗАРЕНКО.**

на закате лета

Первым, кому объяснился в любви творческий фестиваль хозяев загородных лагерей фирмы «Отдых», был родной Кемерово.

В многочасовой программе последовали объяснения в любви директорам лагерей (под крышами «Отдыха» их девять), воспитателям, поварам. И, конечно, Леше, Даше, Наташе, Диме и Тиме...

Белово сегодня. Фото **Юрия Юрьева.**

хроника юстиции

Из «Кузбассоцбанка» в Сбербанк

Президент, председатель правления Сберегательного банка А. Казьмин и председатель «Кузбассоцбанка» Н. Морозенко подписали Соглашение о порядке передачи обязательств по вкладам населения. Соглашение вступило в силу. Это напрямую коснулось исполнения решений судов по выплате вкладов истцам в принудительном порядке.

В соответствии с соглашением подразделение судебных приставов Центрального района Кемерова, где сосредоточены решения судов по вкладам в «Кузбассоцбанке» со всей области, передает исполнительные листы ответчику. «Кузбассоцбанк», в свою очередь, по письменному добровольному согласию вкладчиков переоформляет выплату вкладов Сбербанком. Какое-либо принуждение исключено. В случае несогласия вклады взыскиваются в прежнем судебно-исполнительском порядке. Тем более что в этой процедуре принимает участие в качестве защитника законных интересов вкладчиков представитель службы судебных приставов.

В соглашении четко оговорены условия добровольной передачи вкладов из «Кузбассоцбанка» в Сбербанк, порядок их перерасчета, сроки выполнения этой довольно масштабной работы. В частности, решено не позднее 30 сентября принять заявления вкладчиков, изъявивших желание расторгнуть договор банковского вклада с «Кузбассоцбанком» и выразивших согласие на зачисление остатка денежных средств по вкладу на новый счет до востребования в Сбербанке.

Такая практика оправдала себя в отношениях владельцев депозитных вкладов с «Кузбасспромбанком», которые в ноябре прошлого года добровольно перевели свои сбережения в Сбербанк, а с 15 февраля начали их получать, сообщает пресс-служба управления юстиции.

нравы

Поехали дальше!

Десять часов вечера. Тридцать два градуса на термометре. Огромное скопление людей на остановке «Главпочтамт» изнывает от жары и ожидания. Автобуса нет больше часа. Ноги подкашиваются, и я в изнеможении плюхаюсь на освободившееся на лавочке место. Понятно, почему оно освободилось. Меня обволакивает густой, едкий туман: мужчина, сидящий рядом, курит одну за другой сигареты. Даже теперь, спустя два часа, когда я пишу эти строки, волосы мои источают сильнейший «аромат» «Примы».

Но вот он, долгожданный, еле плетущийся по двадцать седьмому маршруту автобус! С боем прорываюсь в заднюю дверь, занимаю крайние позиции у окошечка.

— А ну, пропустите, — раздается за спиной воинственный старушечий голос. И на меня наваливается килограмм восемьдесят его обладательницы. — Да что же это делается! Всего один автобус по такому длинному маршруту пустили!

— Нет, так дальше не пойдет! Чуть побольше народу набьется, и платить никто не хочет, — усиленно работая локтями, пробирается в мою сторону кондуктор. — Как заскакивать в автобус, так все, как горные козлики, а как расплачиваться...

— Так вас же не видно, где вы есть? — бросает кто-то в спертый воздух автобуса.

— Зато слышно! — гордо отвечает кондуктор...

— Вот вы девица высокая, могли бы и за верхние поручни держаться, — не унимается восьмидесятикилограммовая бабуля...

— Садитесь, женщина, — встает мужчина.

Бабуля, заметив:

— Постой! Я сяду!

Женщина занимает место.

— Ты зачем ее посадил? — оскорбилась бабуля.

— Потому что она с ребенком.

— Могла бы и постоять!

— Бабуся, что ты ко всем придираешься? — не выдерживает мужчина немного навеселе.

— А ты не дыши на меня. Стоит тут...

— Вот видишь, опять ворчишь...

Мама с девочкой встали, протискиваясь к выходу. Бабуля ястребом кинулась на вожделенное место.

— Господи, куда он едет? Скорей нажмите на кнопку, — раздается чей-то голос. — Ну вот, остановку проехал, теперь идти пешком.

— Нажмите же на кнопку!

— Поздно...

— Так, все, сейчас останавливаю автобус и, пока каждый не расплатится или не покажет проездной, никуда не поедем, — не выдерживает кондуктор.

И как сглазила!

— У-у-ух! — автобус затормозил так резко, что пассажиры легли друг на друга.

— Моя поясница, — застонала бабуля.

Кто-то перебегал дорогу...

Ну что, поехали дальше?

Мария РУСЯЙКИНА, студентка отделения журналистики КемГУ. Кемерово.

дата

Курская битва

56 лет назад, 23 августа 1943 года закончилась Курская битва. Ее итогом стал разгром советскими войсками огромных сил противника. Эта победа стала переломным моментом в истории мировой войны.

После поражения в Сталинградской битве немецко-фашистское командование решило провести крупное наступление. Для него противник избрал вдававшийся в его расположение Курский выступ. Здесь были сосредоточены огромные силы противника, оснащенные новейшим оружием — тяжелыми танками «тигр» и «пантера», штурмовыми орудиями «фердинанд», истребителями «Фоккс-Вульф-190», штурмовиками «Хенкель-129». Целью этой операции, получившей название «Цитадель», было уничтожение группировки советских войск в районе Курска и развитие наступления.

Однако советской разведке удалось выяснить планы подготовки этого наступления. Было решено перейти к обороне, измотать противника, а затем перейти в контрнаступление.

За несколько часов до перехода немцев в наступление по их позициям были нанесены мощные артиллерийские и авиационные удары. И, когда немецко-фашистские войска перешли в наступление, они не смогли прорвать оборону советских войск. Операция «Цитадель» провалилась, врагу не удалось повернуть ход войны в свою пользу. 23 августа после упорных боев советские войска освободили Харьков. В ходе Курской битвы было разгромлено до 30 дивизий противника.

Подготовила **Наталья ВЛАДИМИРОВА.**

прямая линия

В ближайшие дни на телефонах прямой линии будут дежурить:

23. 08 — Кулебякина Марина Владимировна — начальник управления цен администрации Кемеровской области, **т. 23-48-51.**

24. 08 — Каплунов Валерий Александрович — заместитель председателя департамента культуры АКО, **т. 23-30-82.**

25. 08 — Харитонов Александр Владимирович — заместитель председателя департамента труда администрации Кемеровской области, **т. 36-92-85.**

26. 08 — Машковская Татьяна Олеговна — председатель департамента науки и высшей школы, **т. 23-39-32.**

27. 08 — Сердитых Алла Алексеевна — директор фонда развития жилищного строительства Кемеровской области, **т. 36-47-33.**

Время работы прямой линии с 15 до 17 часов.

Телефон для справок 23-37-81.

Телефон советов и предложений 23-41-97 работает ежедневно, кроме субботы и воскресенья, с 8. 30 до 17.30 .

землетрясение

Спасателям МЧС России, оказывающим помощь в ликвидации последствий землетрясения в Турции, удалось спасти в общей сложности 56 человек. По данным «Интерфакса», работа по расчистке завалов, под которыми еще могут быть живые люди, продолжается. По состоянию на вечер четверга установлено, что есть шанс вызволить из-под развалин еще шесть человек. 300 пострадавших поступили в передвижной госпиталь МЧС, развернутый на месте трагедии.

НОВОСТИ

По сообщениям корреспондентов АП, Рейтер, BBCNews.

Как в зеркале

Шекспир, видимо, был прав, когда назвал старость «вторым детством». Между ходом болезни Альцгеймера и развитием ребенка канадские ученые обнаружили удивительное сходство. Только порядок обратный.

Как ребенок растет, обретая новые физические и умственные навыки, так больной угасает, теряя их. Словно в зеркальном отражении. В последней стадии заболевания человек не может ходить и говорить. Но умеет улыбаться. Совсем как грудное дитя.

До сих пор со страдающими болезнью Альцгеймера предписывалось обращаться как со взрослыми. Только больными. Может быть, им жилось бы легче, если бы с ними обращались как с детьми?

Что это?

Таинственное небесное тело, открытое три года назад, озадачило астрономов: никто не в состоянии определить его состав и расстояние от него до Земли.

Обнаружить в небе нечто непонятное — редкий случай. И обычно в течение нескольких дней удается идентифицировать находку. А здесь — три года.

Обычно состав и отдаленность небесного тела определяют по спектру его светового излучения. Но спектр загадочного объекта не похож ни на что. И где он — в Млечном Пути или на краю Вселенной? Это не сверхновая, не квазар...

Пока это просто светящаяся точка в созвездии Змеи. И все.

Полосатый, как тигр

В горных лесах Лаоса и Вьетнама живет полосатый кролик. Пушистый, с ярко-рыжим мехом в области хвоста (как шмель). Раньше о нем никто не знал. Он похож на редчайшего суматранского кролика, тоже полосатого, но, как считали еще два года назад, вымершего.

В прошлом месяце в Бирме обнаружили новый вид крошечного оленя. В течение последних лет — неизвестную науке дикую свинью и антилопу.

Горы Юго-Восточной Азии малоисследованны и, возможно, скрывают еще немало неизвестных науке животных. Не менее оригинальных, чем полосатый кролик.

Вокруг двух солнц

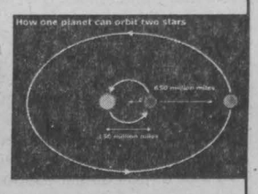

Впервые в истории астрономам удалось открыть планету, вращающуюся вокруг двойной звезды. Это открытие сделала международная группа ученых в обсерватории на горе Стромло (Австралия). Помог так называемый «эффект микрообъектива: когда небесное тело проходит непосредственно между Землей и какой-то звездой, его гравитационное поле действует как увеличительное стекло, и дальнюю звезду лучше видно.

Яркое пятнышко, увиденное таким образом, не сразу удалось классифицировать. Но вскоре ученые поняли — это двойная звезда и планета, размером примерно равная Юпитеру. Два солнца движутся по кругу на расстоянии около 240 миллионов километров, а огромная планета — по своей орбите, удаленной от солнц на 1040 миллионов километров.

Планеты в системах двойных звезд находили й раньше. Но все они вращались вокруг одной звезды, не вокруг обеих. Впрочем, таких планет может быть множество, просто их еще не открыли.

Порочная мышь и честная мышь

Практически все психические заболевания характеризуются аномальным социальным поведением. Но очень мало известно о связи социального поведения и наследственности.

Генетики Томас Инзел и Лоуренс Янг из университета Эмори (Атланта, США) провели серию экспериментов, изменив генную структуру домовой мыши. В ДНК полигамной мыши был вживлен ген из ДНК моногамной степной полевки. Этот ген отвечает за выделение мозгом вазопрессина — гормона, определяющего социальное поведение самца — агрессивность, сексуальность, коммуникативность.

Самец степной полевки — идеальный семьянин. Он и его самочка вместе строят гнездо, поровну распределяют обязанности по уходу за потомством, защищают детенышей. И остаются вместе до конца жизни, выводя один помет за другим.

Самец домовой мыши после молниеносного романа покидает самку и не интересуется ее дальнейшей судьбой.

Но трансгенные мыши-самцы, «изготовленные» Инзелом и Янгом, выросли и стали такими же образцами добродетели, как самцы полевки. Самки были самыми обычными, не трансгенными. Но неожиданную преданность партнеров восприняли как нечто само собой разумеющееся.

Фото **BBCNews.**

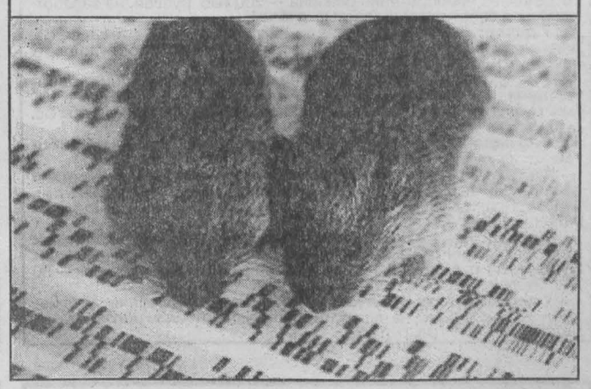

воруют

Страшнее колорадского жука

...У 52-летнего Валерия Леонтьевича Д., жителя Ленинска-Кузнецкого, 14 августа безвестные воры — видимо, целая боевая бригада — в одну ночь выкопали... 15 соток (!) картошки на загородном поле. Хозяин был так потрясен, что попал с инфарктом в больницу. Без зимних запасов остались сразу три семьи...

Только два дня не была дома жительница улицы Днепровской пенсионерка С. Сырцова. А приехав из гостей, обнаружила исчезновение со своего огорода 195 кустов картофеля. В больницу хозяйка не попала — нашла силы дойти до местного отделения милиции. Та скоро установила: преступное деяние устроила в огороде соседка Сырцовой, нигде не работающая, но любящая выпить молодая женщина. Ночью она опустошила — практически полностью — картофельное поле, часть урожая продала, остатки конфисковала милиция и вернула бабушке. Пенсия у нее — меньше 400 рублей. И теперь старому человеку придется туго, ведь с воровки-соседки, что называется, взятки гладки...

Подобных печальных историй слышишь по десятку на день. Горожане жалуются на судьбу, боятся остаться в зиму без «второго хлеба». А без него хоть по миру иди. Милиция защитить население от воров, среди которых в массе — бомжи да наркоманы, не в силах. Что делать? Некоторые организации пошли на организованное отражение атак расхитителей бесценного добра. Скажем, работники муниципального предприятия коммунальных котельных и тепловых сетей ежедневно несут вахту на своем общем загородном наделе. Руководство выделяет машину, бензин на эти цели. Обходится охрана поля недешево, но накладнее оставить коллектив без главного продукта пропитания. По тому же пути пошли и местные полиграфисты.

Пока таких примеров единицы. Но нет сомнения: если дело и дальше так пойдет, на следующий год многие организации поставят на своих делянах уже вагончики-теплушки с вооруженной охраной в них. Речь идет о выживании.

Евгений НОСЫРЕВ, корр. «Кузбасса». Ленинск-Кузнецкий.

Редактор выпуска Илья ЛЯХОВ.

СПОРТАРЕНА

Специальный выпуск департамента физической культуры, спорта и туризма администрации области и газеты «Кузбасс».

29 августа в 10 часов утра с площади Советов Кемерова стартует шестой Кузбасский шахтерский марафон.

традиция

В честь крепких парней

Мужественный грек, принесший на едином дыхании радостную весть о победе своего войска из древних Афин в селение Марафон, пробежал именно 42 километра 195 метров. И марафонская дистанция осталась жить, выводя на старт людей, готовых поверить в себя и в победу. Беседуем с заслуженным мастером спорта, победителем Кубка мира, установившим в 1991 году в международном лондонском марафоне рекордное достижение — 2 часа 9 минут 17 секунд, Яковом Григорьевичем ТОЛСТИКОВЫМ.

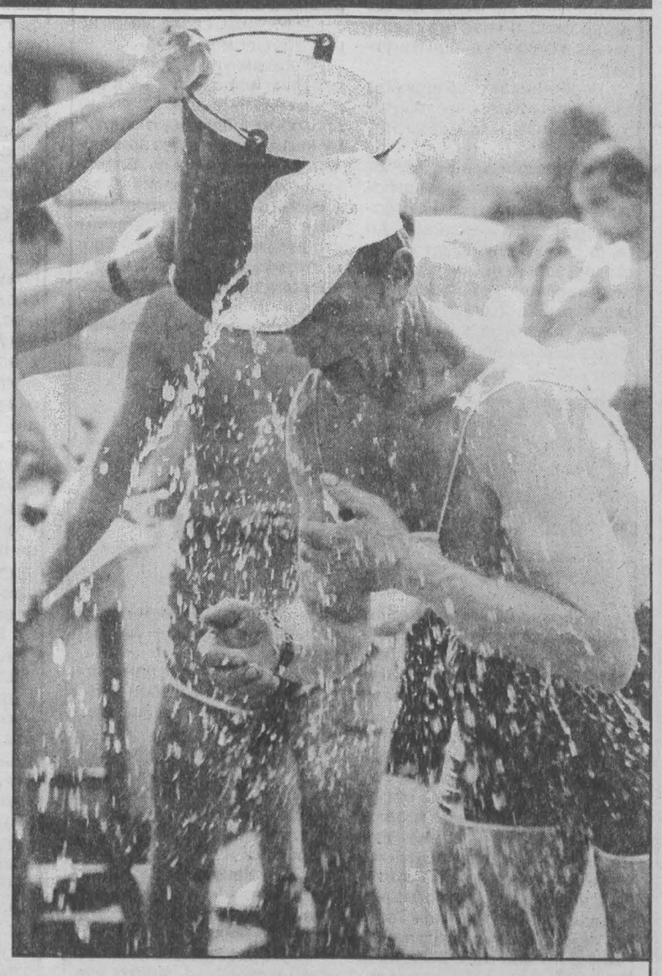

— Яков Григорьевич, вы провели на марафонских дорогах в большом спорте 18 лет. Вам знакомы Токио, Барселона, Париж... В чем все-таки и для профессионала, и для любителя притяжение марафонской дистанции?

— Почему становятся марафонцами? Помните: «Хочешь быть здоровым — бегай, хочешь быть сильным — бегай, хочешь быть красивым — бегай». Сначала человек просто начинает заниматься бегом. Потом ему, естественно, хочется узнать, как изменились его возможности после тренировок. Значит — соревнование. А это уже стремление преодолеть себя. Вот марафон как раз и есть труднейший способ преодоления себя. И если хоть однажды смог, не сошел с дистанции — финишировал, то ощущение того, что ты себя преодолел, ты можешь заставить работать все ресурсы своего организма, приказать себе быть сильным, останется навсегда... В этом смысле марафон, если можно так сказать, формирует психологию победителя, сильного человека...

— Чем труднее победа, тем дороже результат?

— Результат марафонца еще и в том, что он познал себя. Тем, кто закончил дистанцию, присваивается, как известно, третий взрослый разряд. Норма мастера спорта — 2 часа 20 минут, мастера спорта международного класса — 2 часа 13 минут 30 секунд.

Марафон по большому счету начинается где-то на 35-м километре. Вот тут-то уже накопилась и физическая, и психологическая усталость. И самое время гнать от себя трусливую мыслишку: «А вдруг меня не хватит?» Мне кажется, я научился бегать марафон в 1987 году, уже будучи мастером спорта международного класса, на дистанции в японском городе Фукуока. Плотной группой пробежали 5 километров за 15 минут — это быстро. И вдруг мысль: «Если мне кажется, что быстро, тогда почему бегут другие?» И сразу: «А вдруг меня не хватит?» И тут же понял: так думать нельзя, иначе эта мысль отнимет силы. «Почему не хватит? Надо, чтоб хватило! Должно хватить!»...

— Так что же такое марафон — тяжелый физический труд или сложный психологический настрой, требующий концентрации всех сил?

— И то, и другое. Сплав. Чем выше профессионализм спортсмена, тем легче он преодолевает «порог усталости». Профессионализм — это еще и поддержание скорости. Если же остановишься, слишком велика вероятность того, что не сможешь опять включиться в бег... Иногда, когда начинает казаться, что очень трудно, помогает, если напомнишь себе: «А кому легко? Ребятам, что бегут рядом? Тренеру, что сейчас за тебя волнуется?..»

И профессионалы, и любители-марафонцы это, наверное, все-таки те, кто умеет бегать «без страха и упрека».

— Через неделю в Кемерове стартует шестой Кузбасский шахтерский марафон. Это и спортивный праздник, и знак глубокого уважения к шахтерской профессии, и дань памяти отдавшим жизнь за уголь... Как связана эта традиция с историей кузбасского спорта?

— У истоков марафонского бега в Кузбассе стояли в шестидесятые годы Владимир Щербак, Григорий Асхадулин, Михаил Якушев. В семидесятые эстафету подхватили Николай Чаткин, Владимир Шабалин, Анатолий Касаткин, Александр Костин. Восьмидесятые годы — это уже Юрий Поротов, ныне ушедший из жизни и не один год бравший на себя роль организатора легкоатлетического марафона и начальника дистанции. Восьмидесятые — это и Михаил Тустугашев, Сергей Климаков, и ваш покорный слуга в том числе... Старты девяностых — это уже Сергей Колесников, Алексей Арефьев, Дмитрий Чаткин.

Победителем первого Кузбасского шахтерского марафона стал в 1994 году новокузнечанин Алексей Арефьев. Второй раз победа досталась ему в 1996-м. Дважды — в 1997 и в 1998 году победителем становился кемеровчанин Сергей Колесников. Причем в прошлом году накал борьбы был такой, что Дмитрий Чаткин проиграл ему только одну секунду... В 1995 году первым стал наш гость из Ульяновска Николай Киримов, одолев марафонскую дистанцию за 2 часа 17 минут 12 секунд. К себе домой он уехал на новеньком автомобиле. Такой приз полагался победителю каждый год. В тройку призеров за эти пять лет входили Александр Серегин из Томска, Владимир Падуков (Юрга), Игорь Тюпин (Омск), Евгений Лыков (Анжеро-Судженск), Андрей Шведов (Кемерово). Участники марафона могут бежать в этом году, как и в прошлые старты, и полумарафон — 21 километр, и 10 километров, и пять. На каждой дистанции результаты подводятся отдельно и по возрастным группам. Есть марафонцы, которым за семьдесят. Например, Владимир Гоменко из Междуреченска...

Чем-то марафон сродни тяжелому шахтерскому труду. И участники посвящают его крепким парням, добывающим уголь...

Беседовала **Валентина ДМИТРИЕВА.**

НА СНИМКАХ: этот жаркий марафон; схема марафона.

Фото **из архива музея физической культуры и спорта Кузбасса.**

Кемерово.

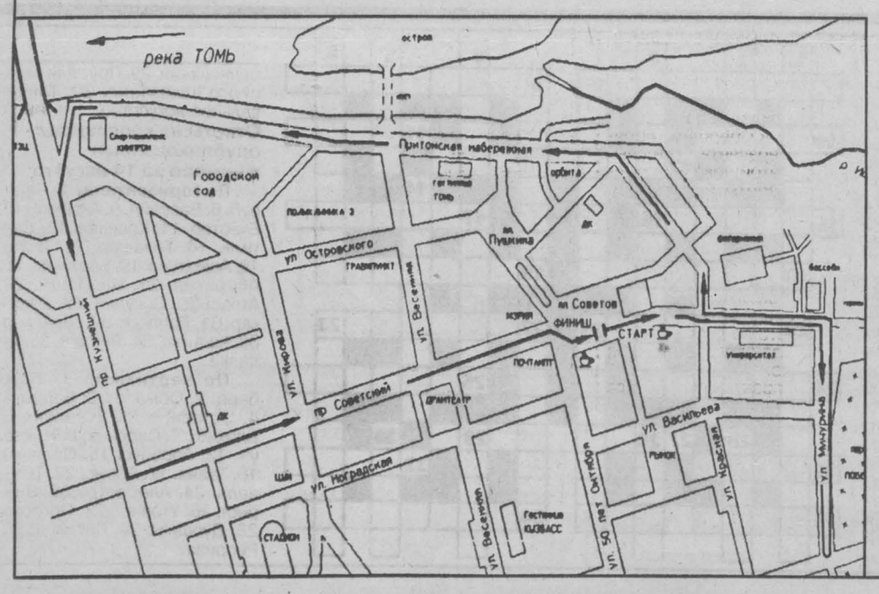

музей

Кузбасские рекорды, испанская шляпа и японский меч

В музее физической культуры и спорта Кузбасса более семи тысяч экспонатов. За стеклянными витринами — фотографии, чемпионские медали, сувениры, привезенные спортсменами из разных уголков земли. Музей, словно драгоценная кладовая, хранит память о всех, кто в разные времена поднимался на пьедестал почета, давал рекордам свои имена, воспитывал целые отряды спортсменов...

Вот с яркого плаката смотрит девятикратный чемпион мира среди профессионалов Юрий Арбачаков. На стеллаже — его боксерские перчатки, спортивная форма, полотенце. А вот — шиповка участника Олимпийский игр Андрея Кислых, победителя Универсиады-95; блестящий кожаный мяч, с которым выступала чемпионка мира и Европы Надежда Шитикова; спортивная форма мастера спорта Сергея Лихачева, восемнадцать сезонов выступавшего за команду «Кузбасс» (хоккей с мячом).

Привлекают внимание экспозиции, рассказывающие о спортивном подвиге супругов Маметьевых — заслуженных тренеров по спортивной гимнастике Галины Николаевны и Иннокентия Ивановича, о теперь уже далеких пятидесятых годах, когда в лыжных гонках отличились своими успехами чемпионы Сибири и Дальнего Востока Николай Козлов, Николай Яковлев, Михаил Шолохов. Фотография, остановив момент, навсегда оставила их молодыми...

Среди недавно появившихся экспонатов — игрушечная испанская шляпа, хоккейные микроперчатки, вратарские маски — подарки из дальних краев. Здесь же — японский меч, врученный в январе прошлого года А. Г. Тулееву многократным чемпионом Олимпийских игр Василием Алексеевым из донецкого города Шахты. Посетители музея часто с интересом рассматривают и большой железный ключ весом около восьми килограммов, подаренный музею коллективом спортивно-концертного комплекса «Октябрьский» после его открытия в 1987 году.

Легкая и тяжелая атлетика, художественная и спортивная гимнастика, вольная и классическая борьба, шахматы, лыжи. Обо всех этих видах спорта, достижениях кузбасских спортсменов увлеченно рассказывает посетителям музея экскурсовод Тамара Николаевна Жидких.

— К нам приходят школьники, студенты техникумов, колледжей, институтов, — говорит она. — Частые наши посетители — институт культуры, коммерческий институт.

А студенты индустриально-педагогического колледжа и университета бывают здесь, чтобы найти материал для курсовой или дипломной работы. В общем-то каждая наша экскурсия — своеобразный урок по теме «История физической культуры и спорта Кузбасса».

Осталось только вспомнить, что адрес музея: ул. Красноармейская, 41, а телефон, по которому можно, созвонившись, договориться об экскурсии, — 36-23-14. Здесь можно листать страницы истории спорта.

Евгения САГАЛАКОВА, студентка КемГУ.

Кемерово.

хронометр

Шахматы

В кемеровском шахматном клубе «Политехник» продолжаются шахматные баталии в рамках третьего Международного шахматного фестиваля, посвященного Дню шахтера. На втором этапе фестиваля в турнире с правом присвоения звания международного мастера участвуют 14 человек. Вчера закончился седьмой тур. Лидируют двое: национальный мастер Казахстана Александр Корнев и кемеровский кандидат в мастера спорта Владимир Феофанов. Впереди у шахматистов еще шесть туров. 29 августа стартует гроссмейстерский турнир, который пройдет в помещении Кемеровского государственного университета.

Футбол

В музее хоккейной и футбольной славы Кузбасса на стадионе «Химик» собрались ветераны кузбасского футбола, которые в прошлые годы достойно защищали честь области. Кроме воспоминаний о былом, ветераны, спортивное руководство города и области обсуждали вопросы, связанные с празднованием 50-летия кузбасского футбола. Состоялся заинтересованный разговор, что нужно сделать для того, чтобы наш кузбасский футбол достойно был представлен в российских чемпионатах.

☆ ☆ ☆

В городах области прошли игры чемпионата Кузбасса северной зоны по футболу. С разгромным счетом 9:0 гурьевский «Металлург» обыграл топкинский «Цементник», а юргинский «Темп» выиграл у команды Полысаева со счетом 9:2, «Кузбасс-дубль» забил три безответных мяча в ворота березовского «Горняка». Со скромным счетом 1:0 кемеровское «Динамо» взяло верх над «Комсомольцем» из Ленинска-Кузнецкого. Лишь одна встреча закончилась нулевой ничьей — встречались анжеро-судженский «Сибиряк» и футболисты совхоза «Юбилейный».

чемпионы

Ну, «лиса», погоди!

В местечке Токсово под Санкт-Петербургом на базе СКА Ленинградского военного округа прошли самые престижные соревнования сезона — чемпионат России по спортивной радиопеленгации («охота на лис»).

Здесь собрались сильнейшие представители этого вида спорта военно-прикладного направления (всего более 120 человек). Возраст участников и категория — мужчины и женщины от 19 до 55 лет и старше. Многие уже имеют титулы чемпионов мира, Европы, России, Белоруссии, Франции. Из-за недостатка средств Кузбасс, к сожалению, не смог выставить команду. На чемпионат выехали только три спортсмена.

Борьба была очень непростой хотя бы потому, что двоим нашим спортсменам — Нине Минор и Сергею Зязеву еще только по 15 лет (спортсмены-бегуны на длинные дистанции поймут, что это такое — 15-летним соперничать со взрослыми мужчинами и женщинами). Тем не менее, на удивление всем, юные кузбассовцы не спасовали. Достаточно сказать, что при контрольном времени 120 минут на дистанции, проходящей по заросшим, болотистым местам, наша землячка — перворазрядница Нина Минор, уложившись в 97 минут 15 секунд, оставила позади себя пять мастеров спорта, в том числе и международного класса, еще пять кандидатов в мастера, более десятка перворазрядниц, многих титулованных чемпионов Европы, России, международных соревнований. Одним словом, сибирячка из Белова показала характер и волю.

Подобный «демарш» в стан именитых совершил и Сергей Зязев — единственный в Сибири кандидат в мастера спорта по спортивной радиопеленгации, получивший, кстати, этот разряд в 14 лет. Нина и Сергей уже много лет занимаются в клубе «Четыре-С» (спорт, саморегуляция, самооздоровление, самосовершенствование) при Дворце творчества детей и молодежи г. Белово. С 1995 года ежегодно они становятся абсолютными чемпионами Сибири и уже не раз побеждали на юношеских первенствах России. Так, в 1997 году во Владимире 13-летний Сергей Зязев стал абсолютным чемпионом России (выиграл все забеги и в многоборье). В 1998 году в Самаре чемпионкой России становится 14-летняя Нина Минор, а Сергей тогда же — серебряным призером. В 1999 году в Ставрополе Сергей стал единоличным лидером и возвратил себе титул абсолютного чемпиона России.

Не зря, видимо, на торжественном закрытии соревнований в Ставрополе наши «охотники» досрочно были названы кандидатами в национальную сборную страны среди юношей и девушек 16-18-летнего возраста, а главный тренер России, в виде исключения, разрешил им принять участие во взрослом чемпионате страны, в котором они тоже выступили достойно. Кроме забегов по спортивной радиопеленгации, в Токсово были проведены соревнования по не известному для наших спортсменов и не изученному виду — радиоориентированию (своего рода «смесь» «охоты на лис» со спортивным ориентированием). И Нина, и Сергей, впервые участвовавшие в этом виде, вновь удивили своими результатами — оба заняли первые места.

Всех этих побед, возможно, не случилось бы без помощи и поддержки. Много лет нашими спонсорами были фирмы «ЭРС» и «ВИЗАРД» г. Белово. Всегда идет навстречу прекрасной души человек, истинный педагог, начальник городского управления образования К. Деделова. Не остается в стороне и глава города Г. Шатилов. Посильную помощь оказал в текущем году председатель областного совета РОСТО В. Табашников. С пониманием относится к нашим нуждам руководство Дворца творчества г. Белово. Поддержка кстати, тем более что из 120 тысяч человек, занимавшихся несколько лет назад техническими видами спорта, сейчас их всего около четырех тысяч. Всем спонсорам спасибо! А юным талантливым спортсменам — новых успехов.

Николай СЕМЕНОВ, судья республиканской категории.

НА СНИМКЕ: кузбассовцы—чемпионы России Нина Минор и Сергей Зязев.

туризм

С 26 июля по 11 августа группа юных туристов Центра детско-юношеского туризма Кемерова совершила горное путешествие первой категории сложности в районе Западного Саяна.

В царстве спящего Саяна

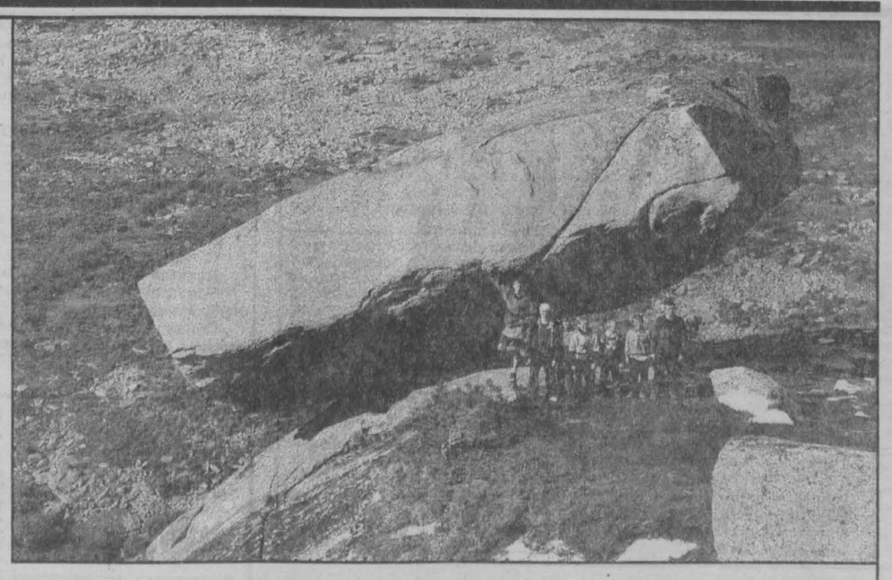

Железная дорога кончается, и мы пересаживаемся в автобус, который ожидает нас в Абакане. Шоссе то круто поднимается, то спускается, чтобы вновь вздыбиться многокилометровым тягуном. Вот переехали Енисей, а за ним в окна глянули гольцы Западного Саяна. Путь лежит вверх, до самых истоков реки Нижняя Буйба. После пятичасовой тряски в автобусе будто попадаешь в царство Саяна.

В Саянах все прекрасно и сказочно. Именно здесь, в горах, лето в один миг превращается в зиму, а зима без предвестника тепла — весны встречается с летом. Сказка и в названиях горных вершин и озер — пик Звездный, пик Птица, пик Братьев. Чистейший горный хрусталь в озерах Радужном, Безрыбном, озере Духов. Есть в Саянских горах островок спасения и отдыха — приют «Мечта», где усталый путник находит пристанище от непогоды и ночлег. Остановка в этом месте — глоток новых сил. Здесь есть солидная тетрадь, в которой ведутся записи тех, кто посетил владения Саяна. И туристы из Новосибирска, Владивостока, Мурманска, Москвы, Зеленогорска и даже далекой Австралии расписались в ней, признавшись в любви царству гор.

Вижу — «Спящий».
Этих гор хозяин
Тихо дремлет,
лесом окружен.
Властелин бескрайней
синей дали,
Пусть спокойным будет
вечный сон.
И не бог, не камень
и не старец.
Столько лет печально
смотрит ввысь,
Просто сильно
здесь хотел остаться
Задремавший
у костра турист.

Такие вот строчки переписали мы из борт-журнала гостеприимной избы «Мечта» на озере Художников.

По нескольку раз в день пришлось переходить неглубокие холодные речки, настолько чистые и прозрачные, что угадать их глубину было трудно: камни на дне казались лежащими у самой поверхности. Боязно первый раз вступить в эту холодную, сводящую ноги воду. Постепенно кое-где по тропе, а где и без нее преодолеваем курум, сыпуху и километр за километром все ближе к вершине. Самое трудное в горном путешествии — это покорение перевалов и восхождение на вершины. Лямки тяжелого рюкзака врезаются в плечи, пот вместе с дождем стекает со лба струйками, сухость во рту, каждый шаг «через не могу». Ноги, руки, глаза — все собрано для одного: идти и идти, не отстать от товарищей, не сбиться с ритма. И вот наконец в лучах заходящего солнца открывается ландшафт редкой красоты. Замолкли даже самые разговорчивые наши ребята и все долго стоят, не в силах оторвать взгляд от открывшейся панорамы хребта Ергаки. Название Ергаки с хакасского, оказывается, означает «пальцы».

В популярной туристской песне герой едет за «туманом и за запахом тайги». Туманов хватало — с утра они зачастую заволакивали всю долину, полностью закрывая контуры окрестных гор. С запахом хуже. Тайга пахла для нас в значительной степени подгоревшей кашей, особенно в дни, когда дежурили мальчишки.

Перед восхождением на вершины Брат и Сестра резко изменилась погода. Раннее утро. Первый момент самый неприятный — выползти из теплой палатки под дождь, содрогаясь от холода, натянуть мокрую обувь, которая не успевает просохнуть за ночь. И днем, и ночью проливной дождь. С гор сползает туман. Ветер гоняет тучу, которая кажется бездонной. В такую погоду перевал преодолеть нельзя. Как только туман начинает редеть, выходим на маршрут. Продвигаемся вперед ужасно медленно, ровных участков нет совершенно. Каменные лабиринты ведут к новым вершинам, стоянкам и новым знакомым.

Когда маршрут закончен, усталость давит на плечи, опускает руки. Усталость не сегодняшняя, последнего дня, а всего маршрута, с его тяжелыми препятствиями, с постоянным нервным напряжением, заботой о доверенных нам детях. Зато они побывали теперь в царстве спящего Саяна.

Галина ЗЫРЯНОВА, Анна ГАПОНОВА, руководители похода.

шедевр природы

Шишка созрела не везде, но ее уже бьют

14 августа сезон сбора кедрового ореха открыл в области Яшкинский район. С 20 августа разрешила государственную заготовку шишек тисульская администрация. А на рынках их стали продавать с начала августа. И мы, работники лесного управления, ранним погожим утром отправились в Яшкинское лесничество с рейдом в знаменитые приселковые кедровники.

Русские люди познакомились с кедром более 800 лет назад, перейдя Каменный пояс (Уральский хребет). Сибирский великан очаровал их своей красотой и мощью. У первопроходцев он именовался чудо-деревом, а затем его назвали кедром, наверное, по аналогии с христианским величественным древом — кедром ливанским. Кедровые леса обеспечивали в условиях сурового климата разнообразной и доброкачественной пищей. Развитие многих народов и племен Сибири происходило именно в районах, где преобладали кедровые леса, так как их благополучие целиком основывалось на различного рода промыслах в этих лесах.

Машина шустро пожирала километры. Николай Петрович Югов, начальник отдела охраны и защиты леса управления лесами, говорит, что браконьерская заготовка ореха обычно влечет за собой гибель дерева. Методы заготовки у браконьеров варварские — бьют машиной или трактором по стволу кедра, обрубают вершины, вбивают в ствол гвозди. Традиции бережного отношения к кедру утрачены. Запрет на сбор кедровых орехов раньше срока введен ведь не сегодня. Во времена Петра I сборщиков «смоляных шишек» жестоко карали. И не случайно: созревают семена кедра только в конце августа — начале сентября, тогда шишки легко отделяются от веток, опадают от резких порывов ветра. На знании этой биологической особенности основан старинный шорский способ заготовки кедровых шишек — сбор опавших шишек — тушкена.

Просмоленные, то есть незрелые шишки, которые в июле—августе продают на улицах и базарах, добыты с ущербом для будущих урожаев орехов, а нередко и для самого дерева. Дело в том, что вместе с урожаем этого года на ветвях находится «озимь» — завязи кедровых шишек, урожай последующих двух лет. Пока шишки не созрели, они крепко сидят на своих местах, и всякий, кто пытается сбить их, неизбежно сбивает эти завязи или ломает ветви.

Вот почему в области введен запрет на заготовку кедрового ореха раньше срока его биологического созревания.

А вот и конечный пункт нашей поездки — Яшкинское лесничество. Вот и дорожный пост. Дежурят несколько милиционеров и лесники: останавливают машины, досматривают. Пока нарушителей нет, но их надо ожидать ближе к ночи.

— Самая же тяжелая пора — с полуночи до утра, — рассказывает лесничий Анатолий. — В это время на объездных дорогах выстраивается целый караван браконьеров. Иногда машины пролетают мимо поста не останавливаясь. Сейчас с милицией работаем, так что вид вооруженного милиционера действует отрезвляюще. Вчера был случай: «ГАЗель», груженая орехом, с бешеной скоростью проскочила было два наших поста. Но мы все-таки задержали нарушителей. Так что пусть не думают, что смогут избежать ответственности.

Неужели нет среди сборщиков ореха законопослушных граждан? Есть и такие, и нас отвезли в кедрач познакомиться с ними. Сборщики устроились на славу: три палатки, печь-буржуйка, стол, скамеечки под навесом. Под другим навесом — гора шишек, машина для их дробления и сита. Сторожевая собака встретила нас заливистым лаем. Показались хозяева — пятеро дюжих мужчин в просмоленой одежде, улыбчивая женщина и трое пацанов лет двенадцати. Встретили нас радушно. Мужчины наши увлеченно стали обсуждать с шишкарями конструкцию самодельной шишкодробилки, а я разговорилась с женщиной. Галина оказалась учительницей из Кемерова. Они ездят на заготовку ореха в урожайные годы. Два года назад, например, набрали по девять мешков ореха на человека.

Вырастут мальчишки Галины на кедровых орехах богатырями. Общеизвестно, что кедровый орех защищает от многих болезней, повышает работоспособность, способствует долголетию. Он питателен и вкусен и превосходит все виды орехов по своим ценным свойствам.

Факт малоизвестный, но примечательный: хваленое и дорогое оливковое масло не идет ни в какое сравнение с нашим кедровым. Ореховый жмых идет на приготовление лучших сортов халвы, тортов и пирожных. Жиры и белки этого масла ценнее животных.

Между прочим, со 100 гектаров посадок можно получить за сезон до 30 тонн масла. А кроме того, кедровое молоко или сливки, высококалорийные питательные продукты, рекомендуемые для детского питания. Кедровые сливки по своей калорийности в три раза превосходят коровьи. Всего лишь полстакана кедровых сливок в день — и ваш малыш будет здоровым и крепким. Вот бы нам создать такую переработку ореха вместо примитивного щелкания полузрелых орешков.

Можно ли заготовить орех для себя самим?

Да, после наступления объявленного в районе срока. За лесной билет, говорит нам Анатолий Акулов, по областному закону сегодня 2 рубля 20 копеек за килограмм добытого ореха. Всего-то! А зато работать будете спокойно, не опасаясь лесничего. Ведь нынче уже трое браконьеров, наверное, от спешки травмировались, причем двое насмерть. А тем, кто нарвется на штраф, тоже будет несладко.

Штраф у нас такой — 150 рублей за каждый килограмм ореха, 30 рублей — за килограмм шишки. Когда задерживаем браконьеров, те в отчаяние приходят, как посчитают сумму. Я и говорю: лучше по закону все сделать, подытоживает Анатолий Акулов.

Татьяна ЯРЦЕВА.

НА СНИМКЕ: обработка шишек в Яшкинском лесничестве.

Фото **Виктора Грызыхина.** Яшкино.

картинки из жизни

Заплати и живи спокойно...

Бригада работала на строительстве высотного жилого дома. Половина дома уже была сдана в эксплуатацию и заселена жильцами.

Как-то раз к строителям подошел один из них с необычной просьбой:

— Мужики, помогите, на металлической двери замок забарахлил. Не могли бы вы через окно в квартиру забраться и открыть дверь изнутри?

Необычность этой просьбы заключалась в том, что квартира находилась на десятом этаже.

Бригадир и один из рабочих вызвались помочь. При помощи подъемного крана строители быстро добрались до окна, аккуратно выставили стекло, забрались внутрь... Но это оказалось окно соседней квартиры. Хорошо, что хозяев в этот момент дома не было! Спасатели поспешили убраться с частной территории. Со второй попытки строители попали в нужную квартиру, открыли дверь.

Довольный хозяин рассыпался в благодарностях. Проводил их за дверь, обещая «век не забыть».

На следующий день еще издалека строители заметили приближающегося к ним вчерашнего знакомого.

— Мужики, снова замок не работает, помогите!

Переглянулись бригадир с рабочим, вздохнули, но в помощи не отказали. Прежним способом забрались в квартиру, на этот раз уже без приключений, открыли дверь, собрались уходить, но хозяин их задержал. Достал из холодильника бутылку водки, вручил строителям со словами: «Простите, мужики! Вчера пожалел, вот поэтому, наверное, и наказан».

Расстались они довольные и замок в двери больше не заклинивал.

Котенок не нужен?

Муж принес жене презент — месячного котенка. Супруга не очень обрадовалась животному, но, решив не огорчать мужа, улыбнулась: «Какой милый котик!»

Муж очень привязался к новому члену семьи, чего нельзя сказать о жене. Дело в том, что четвероногий облюбовал себе местечко в кроватке их годовалого ребенка, любил поспать, свернувшись калачиком, возле личика малыша, что матери, естественно, совершенно не понравилось.

Через неделю терпение женщины лопнуло. Муж ушел на работу, а жена к соседу: «Котенок не нужен?»

— Ладно, — вошел в положение сосед, — давай, на дачу отвезу, пусть там мышей ловит.

Муж с работы пришел, а жена в слезы — сбежал наш Мурзик!

— Да не убивайся ты так, — пожалел ее супруг, — другого принесу!

Сказано — сделано. На следующий день в обеденный перерыв появился дома хозяин с новым котенком.

— Какая милая кошечка! — радостно воскликнула жена, а про себя сердито подумала: «Видно, переиграла». Только муж за порог, жена следом — на поиски новых хозяев для Мурены. Нашла. Вечером муж вернулся, а жена к нему, но уже более сдержанно:

— Сбежала наша Мурена!

— Не расстраивайся, — успокоил супруг, — завтра еще принесу!

— Ну уж нет! — на этот раз твердо заявила половина, — хватит и двух. Третий все равно сбежит, видно, не могут у нас кошки жить.

На том и порешили.

Татьяна БЕЛОУСОВА.

астрологический прогноз с 23 по 29 августа

Львы, собирайтесь в поездку

ОВЕН получит поддержку светил в любом благом начинании. Особенно удачливы будут лица, чья деятельность связана с финансами. Персоны прекрасного пола станут обладательницами неожиданного подарка. Одиноким Овнам предстоит романтическое знакомство. Вас порадует младший родственник. В семье намечается крупное торжество.

ТЕЛЕЦ благополучно управится с неприятностями недавнего прошлого. Вы вступаете в полосу постоянного везения. На любом вашем заявлении гарантируется положительная резолюция. Особенно удачливы лица творческих наклонностей. Грядут важные перемены на сердечном фронте. Одинокие Тельцы решат заключить брачные узы. Ваш семейный союз будет наверняка удачным.

БЛИЗНЕЦЫ на будущей неделе заложат прочную основу успеха на несколько грядущих месяцев. Бизнесмен совершит рискованную финансовую операцию и окажется в выигрыше. Вам предстоит знакомство с чрезвычайно влиятельным лицом. Будьте готовы к тому, что кто-то бесцеремонно попытается вмешаться в вашу личную жизнь. Дайте нахалу хороший щелчок по носу.

РАК преисполнен уверенности в своих силах и правоте замыслов. Многим родившимся под вашим знаком зодиака предстоит подписание престижного контракта. Ожидайте благих вестей в финансовой сфере. На будущей неделе не принимайте ничьих советов - весьма вероятно, они будут продиктованы отнюдь не лучшими побуждениями. Возможно, вам уготовано разбитое сердце.

ЛЬВОМ овладевает муза странствий. Многие из вас отправятся в дальнюю поездку, в которой приятное будет сочетаться с полезным. Если поступит предложение о новой работе, принимайте его без колебаний - расположение планет на вашем астрологическом небосводе чрезвычайно благоприятно. Ароматом тайны и интриги окутаны дела сердечные.

ДЕВА решит совершить рискованную сделку и сорвет немалый куш. На данном этапе вам показаны краткосрочные операции, заниматься работой на длительную перспективу пока не следует. Мир и дружба воцарятся в отношениях с человеком, который до недавних пор был причиной вашего постоянного раздражения. Гармония окрашивает отношения влюбленных.

ВЕСАМ предстоит хлопотная неделя. Обстоятельства потребуют от вас предельной сосредоточенности. Постарайтесь уберечь себя от нервного стресса. Не работайте по вечерам - вам показан полный отдых. Идеальный вариант - расслабление в кругу друзей. Алкоголь принимайте в сугубо умеренных дозах. Переедание чревато излишними килограммами.

СКОРПИОН имеет все шансы удвоить свои доходы. Военнослужащий получит известие о повышении в звании. Без колебаний принимайте деловое предложение от давнего товарища. Не исключено, что государственного служащего переведут на работу в зону конфликта. Грядет искрометное романтическое увлечение. Вам будут дарованы поистине волшебные свидания.

СТРЕЛЕЦ выступит с некой деловой инициативой, которая сорвет восторженные аплодисменты окружающих. Вероятно, вам поручат осуществление престижного проекта - он принесет славу и почет. Государственный служащий получит прибавку к зарплате и будет переведен на весьма важный пост. В конце недели вас ждет сильнейший эмоциональный взрыв.

КОЗЕРОГ благополучно завершит некое важное начинание, старт которому был дан на прошлой неделе. Наверняка получите довольно крупную сумму. Значительно расширится сфера ваших деловых интересов. Влюбленные Козероги переживут самые прекрасные мгновения в своей жизни. Чувственный порыв чреват нервным стрессом.

ВОДОЛЕЙ докажет лучшие черты, присущие своему знаку зодиака. Прежде всего это верность данному слову и преданность в любви и дружбе. Вероятно, отправитесь в приятную поездку на восток. Недавнее знакомство приобретает ярко выраженный романтический оттенок. Возможно легкое недомогание. Пусть вас это не беспокоит - оно скоро пройдет.

РЫБЫ будут заняты крайне важным делом, которое потребует максимального напряжения духовных сил. Почти наверняка получите прибавку к зарплате. Грядет семейная неурядица, которая разрешится вполне благополучно. Обратите внимание на необходимость своевременной уплаты налогов, иначе неприятностей не избежать. Ждите добрых известий.

Рис. **Артура Суханова.**

кроссворд

По горизонтали. 7. Деталь, прикрепленная к стене и служащая опорой полки, части здания. 9. Кемеровская писательница. 10. Морской разбойник. 11. Мера веса в старой аптекарской практике. 12. Низшее водное растение. 15. Деятель искусства, произведения которого стали образцом. 17. Полусон. 18. Сплетенные в виде цепи цветы и зелень. 19. Перемещение населения внутри страны. 20. Направление развития от низшего к высшему. 22. Человек с узким, ограниченным кругозором и ханжеским поведением. 24. Сложная уборочная сельскохозяйственная машина. 25. Пластина с надписью о названии учреждения и его занятии. 27. Сеансы физиотерапии, закаливания. 31. Градуированная пластинка прибора. 32. Сушеный виноград бессемянных сортов. 33. Коллекционирование марок. 34. Опера Верди.

По вертикали. 1. Зоолог, изучающий птиц. 2. Вид спереди. 3. Городской пассажирский транспорт. 4. Спешная работа. 5. Крупа из очищенного проса. 6. Чувство неприязни, нерасположения. 8. Плохая погода. 9. Рулонный материал для покрытия пола. 13. Гравер по дереву. 14. Вещество для лечения. 16. Объединение предприятий. 17. Русский театральный деятель 19-20 вв., организатор «Русских сезонов» за рубежом. 20. Покровительство влиятельного лица в устройстве чьих-либо дел. 21. Женщина-космонавт, дважды бывавшая в космосе. 22. Медицинский работник. 23. Обязательные данные коммерческого документа (номер счета, название и др.). 26. Горная территория на юге Западной Сибири. 28. Автомобильные соревнования. 29. Прут для телесного наказания. 30. Танцевальное искусство.

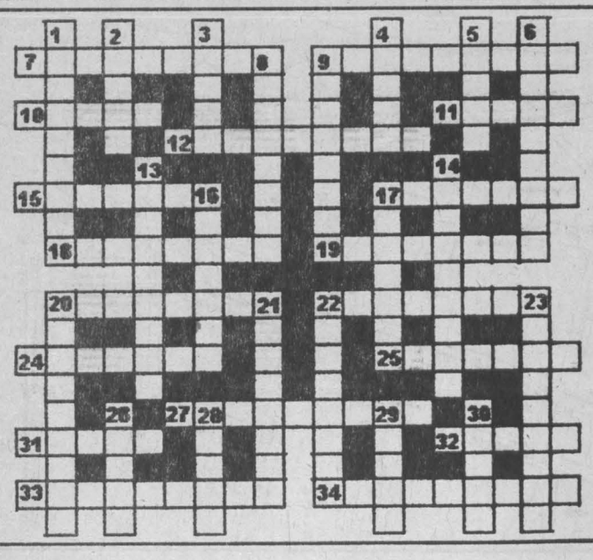

Ответы на кроссворд, опубликованный в номере за 14 августа

По горизонтали. 1. Ледоруб. 6. Бассейн. 9. Аксакал. 10. Бузотер. 11. Краевед. 12. Дактиль. 14. Телефон. 16. Тайга. 18. Арматура. 19. Берикуль. 20. Абориген. 21. Инцидент. 22. Атлас. 25. Эскулап. 28. Думпкар. 31. Раппорт. 32. Швеллер. 33. Калитка. 34. Тактика. 35. Гадалка.

По вертикали. 1. Ломбард. 2. Обмолот. 3. Баррель. 4. Эстафета. 5. Акваланг. 6. Блокнот. 7. Сиденье. 8. Нокдаун. 13. Аэробус. 15. Орлянка. 16. Тайна. 17. Абрис. 23. Трензель. 24. Алебастр. 25. Эверест. 26. Утопист. 27. Протока. 28. Дуршлаг. 29. Петлица. 30. Реприза.

ИНФОРМАЦИЯ ДЛЯ ВАС

Тел. 52-02-10.

Все товары и услуги подлежат обязательной сертификации.

РАЗНОЕ

Грузоперевозки на «КамАЗе», «ЗИЛе», «ГАЗе», Газеле», «Мазда» по городу, в Новосибирск и дальше, 1-20 тонн. Срочно и по разумным расценкам. Тел. 31-10-61, круглосуточно. (Лицензии № 758, 6975, 111, 8183 РТИ).

Нашедшего бухгалтерские документы ЗАО -Сибирский минерал», утерянные 4 августа 1999 года, прошу вернуть за вознаграждение. Тел. : 61-60-55, 52-83-76.

ПРИГЛАШАЮТ НА РАБОТУ

Организация — менеджера по специальности инженер-электрик (или теплотехник), мужчину до 30 лет, образование высшее; главного бухгалтера (женщину до 35 лет, образование высшее, опыт работы от трех лет), обязательно собеседование. Тел. 36-37-71.

Строительная организация — пилорамщика, столяра не ниже 4-го разряда, автослесаря, жестянщика, разнорабочих. Тел. 28-84-93.

В колбасный цех — обвальщика и формовщика колбасных изделий с опытом работы по специальности. Тел. 4-22-52.

ОМЗ «Кемеровомебель» — плотника, электрогазосварщика, токарей, фрезеровщиков, кузнеца, водителя на «ГАЗ-24», слесаря по сборке металлоконструкций, слесаря ремонтника по ремонту станков, маляра. Все с опытом работы по специальности, без ст. 33. Тел. 28-89-30.

Организация — токаря 4-5-го разрядов, тракториста, водителя на бензовоз с допуском провоза опасных грузов, крановщика. Тел. 21-46-77.

Отдел вневедомственной охраны Ленинского района г. Кемерово — мужчин в возрасте до 35 лет, физически здоровых, служивших в Вооруженных Силах, со средним образованием на должности милиционеров, милиционеров-водителей. Принятым на службу гарантируются: заработная плата, выплачиваемая без задержек; ежегодный оплачиваемый отпуск продолжительностью 30 суток; бесплатный проезд к месту проведения отпуска и обратно ежегодно и для члена семьи раз в два года; ежегодная денежная компенсация в размере средней стоимости путевки на санаторно-курортное лечение, а членам семьи — 50 проц. ее стоимости каждому; оплата жилой площади и коммунальных услуг, а также электроэнергии в размере 50 проц.; бесплатный проезд по территории РФ всеми видами общественного транспорта; освобождение от подоходного налога с зарплаты. Обращаться по адресу: г. Кемерово, пр. Химиков, 3.

СШ № 32 (пос. Пионер) — учителя биологии, географии, физкультуры, музыки, а также психолога. Проезд авт. № 5 от КЭМЗ до остановки «Школа», 15 минут езды.

Организация — машиниста котельных установок (2 чел.), механика строительно-дорожных машин, мастера энерговодоснабжения (1 чел.), машиниста автокрана, машиниста автогрейдера (1 чел.), инженера-строителя автомобильных дорог (1 чел.), водителей категории «Д» (4 чел.), категории «Е» — (1 чел.), машиниста бульдозера (1 чел.), машиниста мотокатка (1 чел.) машиниста-тракториста (2 чел.), машиниста-асфальтоукладчика (1 чел.). Тел. 4-28-57.

Организация — плотника, электрогазосварщиков, токарей, фрезеровщиков, кузнеца, водителя на а/м «ГАЗ-24», слесаря по сборке металлоконструкций, заточника деревообрабатывающего инструмента, штамповщика, слесаря-ремонтника по ремонту станков, маляра. Тел. 28-89-30.

БЛАГОДАРЯТ

Выражаем сердечную благодарность коллективу Государственной налоговой инспекции по Кемеровской области за оказанную помощь в организации похорон Бушмина Александра Павловича.

Жена, дети.

Уважаемые акционеры ОАО «Прокопьевское шахтопроходческое управление»!

20 октября 1999 года в 11.00 состоится внеочередное общее собрание акционеров в актовом зале ОАО «ПШПУ» по адресу: г. Прокопьевск, ул. Коммунальная, 9, со следующей повесткой дня:

1. Выборы счетной комиссии.
2. Доклад генерального директора о производственно-хозяйственной деятельности общества.
3. Доклад главного бухгалтера о финансовом состоянии общества.
4. Ликвидация общества.
5. Выборы и утверждение ликвидационной комиссии.
6. Назначение председателя ликвидационной комиссии.

Регистрация участников собрания с 10.00.

Дата закрытия реестра акционеров — 20 сентября 1999 года.

Все претензии принимаются в течение двух месяцев со дня опубликования в печати.

Ознакомиться с информацией (материалами) к собранию можно в приемной директора.

21 и 22 августа
ДОМ КИНО «МОСКВА».

Большой зал. Незабываемое зрелище от режиссера База Лурманна в драме РОМЕО И ДЖУЛЬЕТТА (США) (14, 16-20, 18-40, 21). В главных ролях: Леонардо Ди Каприо и Клер Дейнс. В фильме много музыки, юмора, ярких красок, неожиданных решений. Фильм стал настоящим подарком для молодежи. **Малый зал.** Самая сумасшедшая комедия года ЧАСТИ ТЕЛА (14-30, 16-30, 18-30, 20-30). Говард Стерн в роли Говарда Стерна — любимца публики «от мала до велика».

«АВРОРА». Потрясающее ограбление нового тысячелетия ЗАПАДНЯ (13, 15, 17, 19).

«КОСМОС». Фильм ужасов ВАМПИРЫ (США) (15-30, 17-30, 19-30).

«ЮБИЛЕЙНЫЙ». Для детей ПОРОСЕНОК БЭЙБ (12). Брюс Уиллис в боевике ОСАДА (14, 16, 18, 20).

23 августа
ДОМ КИНО «МОСКВА».

Большой зал. Показ фильма в системе цифрового многоканального звучания американская мелодрама ОНЕГИН (14, 16, 18-20, 20-20). В главных ролях Рэйф Файнс и Лив Тайлер. **Малый зал.** К дню рождения российского кино. По многочисленной просьбе зрителей мелодрама режиссера В. Сорокина ТОТАЛИТАРНЫЙ РОМАН (13, 15-20, 17-40, 19-20). В главных ролях Г. Бокашевская, С. Юшкевич, О. Волкова. Фильм получил главный приз фестиваля стран СНГ и Балтии («КиноШОК-98»), а Галина Бокашевская — приз « За лучшую женскую роль».

«АВРОРА». Захватывающая драма ЧЕСТНАЯ КУРТИЗАНКА (13, 15, 17, 19).

«КОСМОС». Фантастическая комедия ФЛАББЕР (США) (15-30, 17-30). В главной роли Роберт Уильямс. Шон Коннери в остросюжетном приключенческом триллере ЗАПАДНЯ (США) (16, 18, 20). Приключенческий остросюжетный фильм ТОНКАЯ КРАСНАЯ ЛИНИЯ (США) (19-30).

«ЮБИЛЕЙНЫЙ». Приключенческий фильм МОРТАЛ КОМБАТ (12, 14, 16). Эротическая мелодрама ГОРЬКАЯ ЛУНА (18, 20-20). Детям смотреть не рекомендуется.

Уважаемый Аман Гумирович Тулеев!

Семья и близкие Сергея Николаевича Золотухина, бывшего заместителя директора Кемеровского ЦСМ, сердечно благодарят Вас за сочувствие и поддержку.

Коллектив Кемеровского научного центра СО РАН выражает искреннее соболезнование Замякиной Эрике Павловне по поводу кончины ее мужа

Замякина Алексея Фроловича.

КОМПАНИЯ Мега

ПРЕДСТАВЛЯЕТ **спектр информационных услуг**

1. Устанавливаем и сопровождаем правовую систему *"Гарант"* — все законодательство на Вашем компьютере.

2. Размещаем информацию о Ваших товарах и услугах в электронном справочнике на СД *"Торгово-промышленный комплекс Кузбасса"*. Продаем первый выпуск — 5000 фирм+пресса+нормативные документы!

3. Размещаем информацию о Вашей организации на *Интернет-сервере "Экономика и жизнь Кузбасса"* http://www.mega.kemerovo.su

4. Клиентам Компании БЕСПЛАТНО предлагается Информационный электронный продукт *"Коммерческие предложения и реклама по материалам периодической печати"*. Быстрый контекстный поиск товаров и услуг по рекламным объявлениям газет Кузбасса.

ЗАО Компания "Мега" 650099, г.Кемерово, ул.Ноградская, 3, оф. 70а; тел (384-2) 362906, 253277, т/факс 366201

За главного редактора В. А. КАЧИН.

Газета «Кузбасс» учреждена Администрацией Кемеровской области и журналистским коллективом редакции. Зарегистрирована Омской региональной инспекцией по защите свободы печати и массовой информации 27.01.94 г., свидетельство о регистрации №54.
Мнение редакции не всегда совпадает с мнением авторов.

АДРЕС РЕДАКЦИИ: 650630, г. Кемерово, пр. Октябрьский, 28.
Электронный адрес: news@knews.kuzbass.net
СПРАВКИ: по рекламе — 52-25-23; по письмам — 52-38-23; по редакции — 52-32-74.
Собственные корреспонденты: в Новокузнецке — 45-99-62, Прокопьевске — 93-2-58, Ленинске-Кузнецком — 7-88-24, Мысках — 2-18-66, Яе — 2-13-67, Анжеро-Судженске 2-99-94.
Телефакс 52-12-10.

Газета является участником процесса по формированию единого информационного пространства. Материалы газеты, в том числе коммерческие предложения и реклама, размещаются в системах поиска Интернет и информационных продуктах компании «Мега».

Время подписания номера в печать по графику 20.00. Сдан в печать 19.35. Объем 2 п.л. Печать высокая.

Тиражи во вторник, субботу — 32459 (индексы 51901, 31029); четверг — 55109 (индексы 51901, 31029, 31023); среду, пятницу — 26573 (индекс 51901).
Газета набрана и сверстана на компьютерном комплексе газеты «Кузбасс».
По вопросам качества печати звонить по тел. 52-03-34.
Типография издательства «Кузбасс»: 650630, г. Кемерово, пр. Октябрьский, 28. Заказ № 157.