155 (22434)
19 АВГУСТА 1999 г.,
ЧЕТВЕРГ
Цена свободная.

Кузб ОБЛАСТ

500430
Кемеровская областная научная библиотека
Газетно-журнальный фонд

НОВОСТИ

По сообщениям корр. «Кузбасса», пресс-службы АКО.

И выставка, и педсовет

Вчера в Новокузнецке открылись вторая всекузбасская выставка-ярмарка «Современное образование» и специализированная выставка-ярмарка «Мир детей».

В открытии принял участие губернатор А.Г. Тулеев.

После этого состоялся традиционный августовский областной педсовет. А.Г. Тулеев предложил создать при департаменте образования областной учительский совет, который будет заниматься решением проблем образования.

Акция в честь Дня шахтера

Вчера на шахте «Коксовая» (Прокопьевск) состоялось вручение денежной помощи семьям погибших шахтеров.

Выделенные средства вдовам погибших шахтеров вручил директор фонда «Шахтерская память» В.П. Романов. Сорок пять семей получили поздравительные открытки и материальную помощь. Эта акция проходит в рамках проведения Дня шахтера. Всего же в этом году около 1800 кузбасских семей погибших шахтеров получат к профессиональному празднику подобную помощь.

На прицеле — миллион

В этом месяце с начала года предприятиями угольной компании «Ленинскуголь» добыто сверх плана 58 тыс. тонн угля.

В рекордной лаве участка №2 ОАО «Шахта им. Кирова» за 15 дней августа уже добыто 118 тыс. тонн. Есть уверенность, что, работая в том же темпе, горняки преподнесут большой подарок к своему профессиональному празднику, добыв с начала года 1 млн. тонн угля.

В конкурсе участвовал каждый второй

Свыше шести тысяч человек зачислены в этом году в высшие учебные заведения на бюджетные места.

Всего же получить высшее образование изъявили желание более 18 тысяч молодых людей. Как сообщили в департаменте науки и высшей школы, в среднем конкурс в вузы составлял 2,85 человека. Лишь 50 процентов сдали все экзамены и участвовали в конкурсе. А из 1300 медалистов только 700 человек сдали экзамены успешно.

страда-99

Затянем жатву — потеряем урожай

Нынешние темпы жатвы высокими не назовешь. Из 700 тысяч гектаров, занятых зерновыми и зернобобовыми, урожай пока убран с 53 тыс. га, что составляет лишь восемь процентов.

Это средний показатель. Разумеется, есть районы, где он гораздо выше или совсем никудышный. Если, к примеру, в Новокузнецком районе обмолотили почти четверть зерновых и зернобобовых культур, то в Яйском... 0,4 процента. По сути, здесь к уборке еще и не приступили. Один процент обмолоченных хлебов в «активе» у Тисульского района, два процента — у Ижморского, три процента — у Мариинского. Правда, в урожайности пока большой пестроты нет, сегодня она составляет почти 17 центнеров с гектара. Если бы удалось сохранить такой намолот до конца уборочной страды, то заветный миллион тонн зерна реален. Но ведь хлеборобы хорошо знают, что чем длиннее сроки уборки, тем больше потери. Синоптики же не берутся предсказывать погоду на длительный срок, поэтому трудно сказать, каким будет сентябрь.

Урожайность — это своего рода оценка работы агрономической службы каждого хозяйства в отдельности и района в целом. Сегодня хорошую отметку можно поставить технологам полей Чебулинского района, где с каждого гектара собирают по 20 центнеров зерна. Почти по 19 намолачивают в Кемеровском, Новокузнецком, Топкинском. Большинство районов ведет засыпку семян под урожай 2000 года.

И если погодные условия можно отнести к объективному фактору (как говорится, небесам не прикажешь), то работа комбайнового парка целиком на совести хозяйственников. Так, из 2352 комбайнов в исправном состоянии всего 63 процента. Если даже все они будут вести косовицу и обмолот, то и тогда нагрузка на каждый составит более 300 гектаров — это много. Комбайны в большинстве своем давно выработали положенное, и с каждым годом все сложнее латать старье.

Лучше других (более 84 процентов) подготовили уборочные машины в Крапивинском районе. Из 107 здесь 90 на ходу, чего не скажешь, к примеру, о Яйском, где из 103 сумели отремонтировать только 37.

Не лучше положение и ноочистительными комп ми. Из 452 подготовлен больше половины. Сказы ветхость этих комплексов, ствие запчастей, хотя в Гурьевском, Крапивинском онах все до единого очисти ные агрегаты готовы пр новый урожай. И опять же д ный пример: в Мариинском в исправном состоянии два. Видимо, возможно каждого разные, как, впро прилагаемые усилия для четкой организации уборк

На ближайшие дни си ки обещают теплую, преи ственно без осадков по температурой 25-30 град Появляется возможност лать хороший рывок на об те. Да и на заготовке корм рано ставить точку. Сена бо других (117 процентов) за в Прокопьевском районе, на 90 процентов выполнил в Крапивинском и Юргин Кстати, юргинцы и на зак сенажа в лидерах — 87 про тов этого корма уже в нали вот в Ижморском только 7,3 цента. На одну условную го тут запасли всего лишь 5,6 тнера кормовых единиц — самый низкий показатель. П ласти он в пределах 12 цен ров.

Дел у земледельца нев ворот, а время, отпущенно страду, катастрофически ух

Обзор подготовил
Анатолий ПАЗ

прозрачный бюджет

Сегодня к распределению направлено:

✓ **управлению внутренних дел** на заработную плату работникам правоохранительных органов — 300 тыс. рублей;

✓ **департаменту сельского хозяйства** на закуп ГСМ для уборочных работ — 5 млн. рублей;

✓ **на строительство школы** в Ижморский район — 130 тыс. рублей;

✓ **«Кузбассполиграфиздату»** на приобретение бумаги — 150 тыс. рублей;

✓ **на строительство станции Мереть** в ООО «КеНотек» — 1 млн. 500 тыс. рублей;

✓ **по программе «Подготовка к зиме»** государственному унитарному предприятию жилищно-коммунального хозяйства для котельных в Юргинский район и Анжеро-Судженск — по 500 тыс. рублей; на содержание п. Тагарыш в Новокузнецк — 300 тыс. рублей;

✓ **жилищно-коммунальному хозяйству на возмещение выпадающих доходов,** связанных с оказанием услуг бюджетной сфере, с направлением их на заработную плату и ремонтные работы, в Белово — 3 млн. 600 тыс. рублей; Гурьевск — 300 тыс. рублей;

✓ **департаменту социальной защиты** на выплату компенсации малообеспеченным категориям населения в связи с удорожанием хлеба — 222 тыс. рублей;

✓ **на заработную плату работникам здравоохранения,** работающим в системе обязательного медицинского страхования, в Прокопьевск — 704 тыс. рублей.

$ КУРС ВАЛЮТЫ (ЦЕНТРОБАНК)
19 августа
официальный курс — 24,62 руб.

погода

АВГУСТ

19 августа.
Восход 6.59. Заход 21.43.
Долгота дня 14.44.

Перв. четв. 5.57.
Восход 15.59.
Заход -

По прогнозу Международной космической метеослужбы, в Кемерове сильная облачность, в пятницу днем до +29, ночью +22, в субботу дожди, днем до +22, ночью +13 градусов. По югу области малооблачно, в пятницу днем до +30, ночью +21, в субботу сильная облачность, днем до +25, ночью +14 градусов.

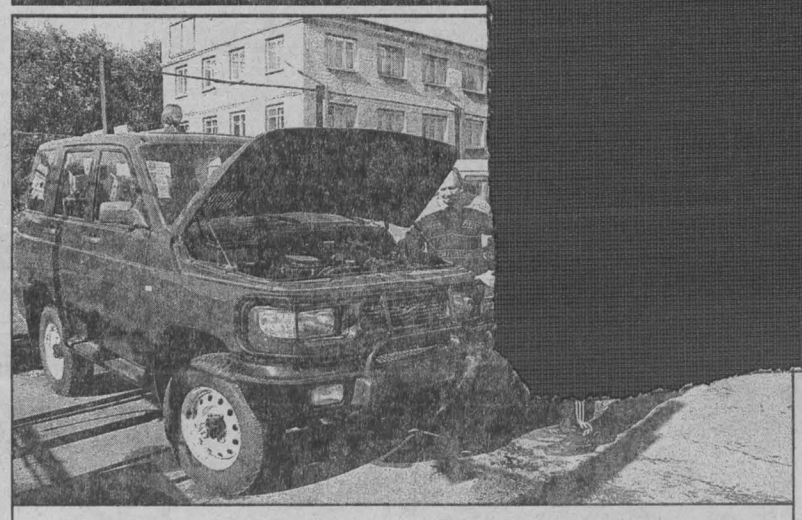

В «Сибирских дебрях» «УАЗу» равных нет

Слава отечественного вседорожника прочно закрепилась у нас за автомобилями Ульяновского автозавода — «уазиками», как их по-простому называют в народе. «УАЗ» влегкую одолевает бездорожье и в снег, и в дождь. То есть в силах вынести самые жесткие условия. Недаром на недавних соревнованиях «Сибирские дебри», проходивших в Новокузнецке, в двух этапах из четырех первые места взяла именно эта машина. А соперники были нешуточные: и «Мицубиси-Паджеро», и «Тойота Лэнд-Краузер»...

19 августа 1992 года, ровно семь лет назад, в Кемерове по решению областной администрации было создано акционерное общество «Кузбасс-УАЗ-сервис», основные задачи которого: реализация «УАЗов» в Кузбассе и обеспечение их запчастями. За семь лет число этих машин в области увеличилось в три раза. Спрос есть. Это основной транспорт в милиции, медицине, у военных. Конечно, скажем, лет пять назад автомобилей расходилось гораздо больше, по 600-900 в год. Сегодня — максимум 300. Рынок насытился, да и в экономическом плане сложнее стало. Поэтому приходится идти на уступки: скидки постоянным клиентам, взаимозачеты с бюджетными организациями...

(Окончание на 2-й стр.).

Открытое акционерное общество «Акционерный коммерческий банк «КУЗБАССУГОЛЬБАНК»

уведомляет об эмиссии обыкновенных документарных именных акций банка девятого выпуска объемом 5695000 штук на сумму 284,750 млн. руб.

(Проспект эмиссии зарегистрирован ГУ ЦБ РФ по Кемеровской области 18 августа 1999 года).

Зарегистрированный уставный капитал банка составляет 28,25 млн. рублей.

Владельцы обыкновенных акций банка обладают правом:
- участвовать в общем собрании акционеров банка с правом голоса по всем вопросам его компетенции;
- получать дивиденды только после владельцев привилегированных акций;
- при ликвидации банка участвовать в распределении имущества, оставшегося после расчетов с кредиторами, в порядке третьей очереди.

Начало размещения акций банка девятого выпуска - не ранее двух недель с момента раскрытия информации о выпуске.
Дата завершения размещения акций банка – 01 октября 1999 г.

Круг потенциальных покупателей неограничен.

В случае приобретения покупателем более 20% акций (размер размещенных с учетом осуществляемой эмиссии) необходимо предварительное согласование с Банком России. Ознакомиться с содержанием проспекта эмиссии и приобрести акции восьмого выпуска можно по адресу:

г. Кемерово, Пионерский бульвар, 4а
Телефоны: 52-28-34, 52-12-45

Лицензия №1898 от 05.08.99 г. выдана ЦБ РФ

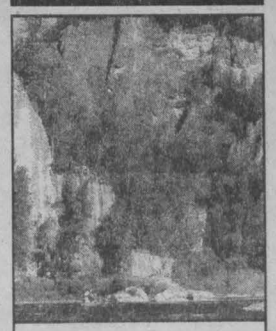

700 километров лета.

7 стр.

анное «имя» тоже работает

егодня — единственное из когда-то промышленного узбассшахтострой». «Ре- строительных предприя- оказались не у дел, рас- Кузбассшахтостроймон- а сумел сохранить свой отерял многочисленных о новых. И сегодня про- меровской области да и

вным требованиям.

олгие годы жители части опьевского микрорайона ан жили с перебоями в теп- е хватало денег, но не было ковых специалистов, жела- строить ответственный т. Обратились к шахто- монтажникам. Прокопча- ошиблись в подрядчике, выполнен с высокой оцен-

резу «Красный Брод» в е срочно понадобился ровочный технологичес- мплекс. Угля на предпри- остаточно, потребителей , а вот с качеством топли- ли проблемы. Помогли стройомонтажники. Они рили комплекс, и теперь не имеет рекламаций на продукцию.

жно, конечно, говорить о ом профессиональном рстве специалистов, чет- роках исполнения зака- Но одно из главных усло- доброго рабочего автори- тета предприятия заключается в честности и порядочности всех, кто тут работает. Ведь как было дело на «Красном Броде»? Горняки составили договор, поставили подписи, скрепили документ печатью — и, как говорят, с плеч долой. Больше их ничто не потревожило: ни сроки сдачи объекта, ни материалы. «Кузбассшахтостроймонтаж» взял на себя все — от поставки на объект маленькой гайки до вручения ключа от построенного объекта.

Открытое акционерное общество «Кузбассшахтостроймонтаж» имеет десятки поставщиков во всех регионах России и за ее пределами, которые, зная деловую порядочность сибирских строителей, порой высылают материалы и без предоплаты. Знают: деньги будут перечислены.

Вот так зарабатывался акционерным обществом авторитет, уважение и доверие. Сегодня предприятие возводит объекты даже на Сахалине. На дальнем острове России сибиряки ведут реконструкцию шахты «Долинская». В производственном объединении «Кизилуголь» они строят водоотливную насосную установку, в подмосковном Серпухове возводят дом отдыха «Шахтер»...

Передовые технологии — одно из условий, помогающих шахтостроймонтажникам заво- евывать ближние и дальние рынки. Сейчас время строить не как-нибудь, а как положено, как в той же Европе. И шахтостроймонтажники идут в ногу со временем. Так, очистные сооружения в Грамотеине, запроектированные лет пятнадцать назад, требовали уже иного подхода к тем же экологическим нормативам. Шахтостроймонтажники учли это, изменили проект и сооружение в 10 тысяч кубометров сбросов в сутки сделали в новом исполнении. Они ввели совершенно новую технологию — дополнительную тонкую очистку сбросов. И заказчик остался доволен, и экологи не в обиде.

Долгий и трудный процесс — строительство шахтных копров. Шахтостроймонтажники ушли от традиционного секционного сбора копра над стволом шахты. Детали сооружения они собирают в одно целое — рядом. Это быстро и удобно. Потом к уже собранному на земле копру подгоняют два крана и ставят его на ствол шахты. Предлагают они и другой, тоже уникальный метод установки копра — надвигом. Собранное рядом сооружение лебедками надвигается на постоянное место. Сроки при этом сокращаются вдвое.

У акционерного общества «Кузбассшахтостроймонтаж» пять управлений в других городах Кузбасса. Каждое из них является мобильным, высокопрофессиональным подразделением и может в любое время взяться за любую работу — будь это строительство шахты или монтаж теплиц.

Особая роль на предприятии придается социальным вопросам. Внимание к рабочему человеку — одна из главных причин успехов предприятия. В целом мало сейчас строится жилья. А здесь возводятся из коттеджей целые улицы, которым даются «свои» названия. Есть улица Монтажная в Белове, Анжеро-Судженске. В стадии строительства долевые дома в Ленинске-Кузнецком и Междуреченске, Новокузнецке и Прокопьевске. И еще одна маленькая деталь. В кабинете заместителя генерального директора «Кузбасстроймонтажа» А. П. Харламова, как водится в добрых учреждениях, меня угостили чаем. На стол подали тончайшей работы чайный сервиз: ложку, чашку, сахарницу. Вслух удивился красоте посуды. «Наше изделие», — скромно подчеркнул Александр Панфилович. Выходит, шахтостроймонтажники умеют не только строить огромные шахты и разрезы, но и делать высококачественные изделия народного потребления.

Михаил ЕРШОВ.
Новокузнецк.

ирских дебрях» » равных нет

одилось куда-то ехать, то е достаточно обратиться в асское представитель- А на выбор покупателям оставлено 16 различных елей и модификаций ов» — все, которые выпус- завод.

аботает «Кузбасс-УАЗ- ис» и над развитием инф- руктуры. Сейчас по дого- м с ним сотрудничают 13 м в Мариинске, Юрге, Но- знецке и других городах ей области и Красноярско- рая.

а предприятии говорят «УАЗ» — не роскошь, а ство передвижения по до- м России». Но большим спросом они пользуются и в Монголии, Гватемале, Гондурасе, Никарагуа, Панаме, и в других, скажем так, экзотических странах.

После нашего общения с Сергеем Николаевичем мы прокатились на новинке Ульяновского автозавода — темно-синем красавце «УАЗе-3160», который начал сходить с конвейера лишь в прошлом году, а в нашей области их пока только три. Не обратив внимания на знак-эмблему завода-изготовителя и колесо-запаску с надписью «УАЗ», этот автомобиль проще простого спутать с иностранцем-джипом. Дизайн, шумоизоляция, мягкие сиденья... А при скорости сто километров в час можно спокойно слушать музыку, что так не свойственно для привычных нам «уазиков». А ехать-то как приятно!

Ирина ШЕЛКОВНИКОВА.

P. S. Всем, кто приобретает сегодня автомобиль в АО «Кузбасс-УАЗ-сервис», здесь приготовили в подарок автомагнитолы в честь своего дня рождения.

НА СНИМКАХ: работа в покрасочной камере; магазин АО «Кузбасс-УАЗ-сервис»; в ремонтном цехе.

Фото **Юрия Юрьева.**
Кемерово.

хорошая новость

И забота лечит

Уютные комнаты скорее напоминают спальни детского сада, нежели больничные палаты. Просторные светлые помещения с аккуратными кроватками и тумбочками, на которых стоят игрушки, — это палаты детского отделения хирургии Центральной городской больницы Прокопьевска. После ремонта отделение вновь приняло пациентов. Девчонки и мальчишки, которым пришлось перенести операции, прежде ютились в четырех палатах, где кровати стояли впритык друг к другу. Более того, и мальчики, и девочки находились вместе.

Не комфортнее чувствовали себя и медицинские работники. Ведь за смену врачи и медсестры, бегая из процедурного кабинета в операционную, «нахаживали» до километра. Неудивительно, что и сотрудники больницы с нетерпением ждали окончания ремонта родного отделения. И не только ждали, но периодически устраивали своеобразные субботники, чтобы хоть как-то помочь строителям. Впрочем, не только медики делали все, чтобы юные пациенты обрели вновь свое отделение. Главный врач А. Шутов вместе с заведующим отделением А. Ткаченко, не имея достаточных средств для реконструкции помещений, в прямом смысле слова пошли по предприятиям и организациям с просьбой помочь. Откликнулись многие. Дорогостоящие краску и сантехнику выделила компания «Прокопьевск-уголь», шахта «Зенковская» — мебель и постельные принадлежности, шахта № 5-6 — телевизор и диван. Не остались в стороне даже соседи из «Киселевскугля» и Ленинска-Кузнецкого. А если представить полный список спонсоров, то количество организаций составит длинный перечень. Эта помощь и позволила превратить помещения в уютные и удобные комнаты. На открытие все те же спонсоры приехали с подарками, вручив по пять тысяч рублей.

Медики детской хирургии довольны. И даже надеются, что смогут приобрести и такое оборудование, как подростковый цистоскоп, на который пока у них средств нет. Все же самое лучшее, если это хирургическое отделение будет чаще пустовать, что значит — дети здоровы и не нуждаются в заботе врачей. Но уж если ребенок попал сюда, то все здесь должно способствовать его скорейшему выздоровлению.

Дина КАЛИТИНА,
корр. «Кузбасса».
Прокопьевск.

...выше десяти рублей за тонну угля. Но и такой уголь... ...ждали. Последние две зимы положение улучшилось: жарко в домах не было, но люди не замерзали. Достигнуто это было благодаря совместным усилиям администраций акционерного общества «Власковский карьер» и Яшкинского района. Нынче, похоже, обеспечение котельной мазутом снова может стать камнем преткновения. Что же мешает раз и навсегда решить эту проблему?

Как известно, жилье поселка передано в собственность районного жилищно-коммунального хозяйства. А котельная осталась в собственности карьера. При нормальной экономике предприятие закупило бы своевременно мазут, отапливало бы жилые дома и получало бы за это деньги от ЖКХ (имели бы с того еще и прибыль). Для нормального отопления жилья требуется 2,5 тысячи тонн мазута, за которые сегодня надо заплатить 2,5 миллиона рублей. Но таких денег у предприятия нет. Кстати, «Власковский карьер» — единственное в районе предприятие, которое еще держится на плаву. Между тем у районного ЖКХ также нет денег на приобретение мазута. Оно до сих пор не рассчиталось за прошлый отопительный сезон (долг — 600 тысяч рублей). И все же две последние зимы мазут хоть и с трудом, но добывали. В позапрошлую зиму из 2,5 тысячи тонн мазута полторы тысячи из шахт. Шахта дает уголь. За уголь одна томская фирма поставляет мазут. Районная администрация уже поработала: есть налоговое освобождение и, значит, уголь. Но мазута до сих пор нет, хотя зима не за горами. Почему?

Генеральный директор ЗАО «Власковский карьер» Б.Г. Вагин говорит: «Жилье — собственность районного ЖКХ. На мазут для отопления жилья денег у предприятия нет. Выменять на щебень нынче не выходит. Поэтому пусть район дает нам или мазут, или деньги на него». Заместитель главы администрации Яшкинского района по ЖКХ Г.К. Мезенцев отвечает: «Котельная принадлежит предприятию, поэтому мазут — его забота». Предприятие кивает на район, район — на предприятие. А мазута нет. И это в то время, когда до начала отопительного сезона остается меньше месяца.

Возможно, я ошибаюсь, но думаю, что бартером лучше бы заниматься администрации «Власковского карьера». Если мы будем пассивно ждать, когда районная администрация доставит топливо, поселок может остаться без тепла, потому что у администрации района много другой работы. И цены на мазут постоянно растут. Думаю, что один из заместителей генерального директора предприятия должен заблаговременно заботиться, чтобы налоговое освобождение и уголь выде- ...ния необходим огнеупорный кирпич и трубы. Б.Г. Вагин заверил, что деньги для этого изыскиваются и к началу отопительного сезона котельная будет готова. Что касается заготовки мазута, то по мнению генерального директора, к решению этой проблемы должна подключиться область. Котельных, работающих на мазуте, в регионе очень мало. Денег у их владельцев на топливо нет. Кроме того, и мазута для всех котельных надо сравнительно немного. Возможно, государственное предприятие жилищно-коммунального хозяйства области смогло бы организовать централизованную заготовку мазута (например, за уголь) и затем распределять его между котельными. Поэтому есть просьба от жителей Акации к главе администрации Яшкинского района В.А. Шабанову и его заместителю Г.К. Мезенцеву — выйти с этим предложением в областную администрацию уже нынче, чтобы в будущем году эта схема смогла бы заработать. И хорошо, если это предложение поддержат в других регионах, где есть такие же котельные. Для районной администрации положительное решение этого вопроса навсегда сняло бы проблему отопления жилья в Акации. И не нужно будет строить новую котельную...

Н. ПЕРЕРВЕНКО-МИНЕЕВ.
Акация, Яшкинский район.

Федеральный Закон от 17 декабря 1998 года «О мировых судьях в Российской Федерации» вступил в действие, однако в Кузбассе он не реализован, так как прежнее Законодательное собрание не приняло соответствующий областной закон.

право

Решать миром

При создании любого нового органа первой проблемой становится финансирование. Но в данном случае этой проблемы нет. Финансирование мировых судей предусмотрено из федерального бюджета.

Прежде всего закон обеспечивает доступ населения к правосудию, так как мировые судьи будут заниматься не менее чем 20 процентами уголовных дел и 60 процентами — гражданских, делами об административных правонарушениях. Это существенно «разгрузит» районные суды.

Наиболее демократичен порядок, при котором мирового судью избирает население судебного участка путем прямых выборов. Однако такой порядок требует материальных затрат. Если субъект Федерации примет этот порядок наделения судей полномочиями, то ему же и брать на себя расходы. Другой порядок — назначение мировых судей законодательными органами субъектов Федерации, что не требует материальных затрат.

Совет народных депутатов нашей области, учитывая реальную обстановку, пойдет скорее всего на назначение.

Для реализации закона все вопросы необходимо решать органам законодательной и исполнительной власти совместно с председателем областного суда и начальником управления судебного департамента.

Галина КУЗЬМИНА,
пресс-секретарь управления судебного департамента в Кемеровской области.

№ 32 (71) КУЗБАСС Август 1999 г.

Интерфакс ВРЕМЯ

ИЗДАЕТСЯ ЕЖЕНЕДЕЛЬНИКОМ «ИНТЕРФАКС ВРЕМЯ» И ГАЗЕТОЙ «КУЗБАСС» ВЫХОДИТ ПО ЧЕТВЕРГАМ

Два списка Путина,

или Превратности кабинета

Судя по всему, борьба за состав правительства на этот раз будет менее жесткой, чем в мае, при формировании кабинета Сергея Степашина.

По нашим данным, Владимир Путин рассматривает сейчас всего два списка «желательных кандидатур», причем в них есть совпадения. Первый список пожеланий представлен администрацией президента, второй – оставлен Путину Степашиным как напутствие.

Остальные игроки, принимавшие участие в формировании правительства после отставки Примакова, практически выключены из процесса. Прежде всего потому, что при увольнении Примакова целью было кардинально изменить левый кабинет, а единственной мишенью нынешнего правительственного кризиса являлся один человек – Степашин.

Кроме того, сейчас гораздо меньше игроков, способных повлиять на расстановку сил в правительстве. Неформальный советник Кремля Анатолий Чубайс вряд ли будет участвовать в этой игре, так как, с одной стороны, он был против отставки Степашина, а с другой – вполне доверяет В. Путину.

Олигарх Владимир Гусинский из-за конфликта с Кремлем вообще выбыл из игры. (Кстати, по некоторым данным, в администрации президента В. Путину уже дали понять, что свое появление на «гусинском» НТВ он должен был согласовать, а не принимать решение самостоятельно, как это было 9 августа, когда он выступил в программе «Герой дня».)

Связка «Роман Абрамович – Борис Березовский», которой приписывался ряд ключевых назначений в правительстве Степашина, может быть, и хотела бы «отыграть» для себя посты, не попавшие в сферу ее влияния в мае, но вряд ли ей это удастся. Ведь, например, как свидетельствуют наши источники, отношения Березовского и и. о. премьера отнюдь не безоблачны. Именно при Путине из ФСБ были уволены сотрудники, громко рассказавшие о якобы существующем заговоре спецслужбы с целью убийства Березовского.

Как считают некоторые аналитики, Путин может попытаться избавиться от «печального наследства» правительства Степашина – первого вице-премьера Николая Аксененко и министра топлива и энергетики Виктора Калюжного. Часть кремлевских экспертов полагает, что ничто не мешает Ельцину расстаться со своим бывшим фаворитом Аксененко. Он ведь не оправдал надежд президента и не смог «раскрутиться» на уровне федерального публичного политика. А теперь и вовсе есть узаконенный преемник, так что вряд ли два медведя уживутся в одной берлоге. Калюжный может отправиться вслед за своим покровителем еще и потому, что стал активным «создателем» топливного кризиса, разразившегося в стране. Предполагаемым преемником Калюжного называют, в частности, его предшественника Сергея Генералова.

Несмотря на заявление В. Путина о том, что он не планирует изменений в силовых министерствах, не определена судьба министра юстиции Павла Крашенинникова, не сумевшего найти серьезные нарушения в деятельности КПРФ. Как утверждают наши источники, Крашенинникова однажды уже спасло от отставки только заступничество перед президентом Степашина.

Как ни покажется это на первый взгляд неожиданным, в перспективе не исключен поворот в судьбе вице-премьера по социальным вопросам Валентины Матвиенко. Ряд аналитиков считает, что вполне можно ожидать появления ее фамилии на престижной позиции в избирательном списке одного из предвыборных блоков.

Неясны перспективы еще одного первого вице-премьера – Михаила Задорнова. После успеха на переговорах с западными кредиторами министра финансов Михаила Касьянова Путин может пойти на объединение этих двух постов в пользу последнего.

Уже ушел руководитель секретариата правительства Владимир Энгельсберг. Скорее всего, покинут свои кабинеты ближайшие помощники Степашина руководители аппарата правительства Андрей Черненко и управления правительственной информации Александр Михайлов.

Вероятно, сохранят свои позиции вице-премьеры Владимир Щербак и Илья Клебанов.

Вряд ли стоит ждать неожиданных фигур в новом кабинете министров. Прежде всего потому, что замена Степашина Путиным была продиктована только политическими мотивами. Правительство, сформированное в мае, показало себя дееспособным, и понятно, что и. о. премьера сразу после своего назначения заявил о преемственности курса. И проводить этот курс в жизнь вполне могут те же люди, что работали со Степашиным.

Наталья ТИМАКОВА

Запахло Лебедем?

Древняя мудрость гласит: надо иметь мужество, чтобы изменить то, что ты можешь изменить, терпение, чтобы перенести то, что ты изменить не можешь, и мудрость, чтобы отличать одно от другого. Кажется, Кремлю не хватает мудрости, чтобы понять пределы своих возможностей. Можно, конечно, назначить Владимира Путина «преемником», но успех этого плана далеко не очевиден.

ТОЛЬКО ЭТОГО МАЛО

И не потому, что Путин уж очень плох. Отнюдь. Он грамотный и жесткий профессионал-чекист, опытный управленец, не новичок в политических играх. «Только этого мало», – сказал поэт по иному поводу. Во всяком случае, мало для президентского поста. Как политический деятель он неизвестен избирателям. Он явно не оратор и не тот человек, который может выдвинуть и раскрутить некую политико-экономическую программу, его стопроцентная преданность президенту – порок в глазах большинства россиян.

Вера некоторых кремлевских обитателей в то, что «были бы деньги, а кандидат найдется», показывает лишь одно: эти люди живут в виртуальном мире предвыборных технологий и искренне убеждены, что за несколько десятков миллионов долларов можно посадить в Кремле любого политика.

Что же касается озвученных президентом надежд, что Путин покажет себя россиянам на посту премьера, то это, судя по всему, утопия – в нынешнем российском хозяйстве даже экономический гений не сумеет поправить дела за 10 месяцев.

Однако, по нашим данным, в некоторых кремлевских кабинетах всерьез анализируется сценарий, который имеет больше шансов на реализацию, чем лозунг «Путина – в президенты!».

РЕЗЕРВ ГЛАВНОГО КОМАНДОВАНИЯ

Не исключено, что за спиной Путина вскоре замаячит внушительная и серьезная фигура. Это генерал и губернатор Александр Лебедь.

Известно, что симпатизирует ему Борис Березовский.

Почему Лебедь? Во-первых, он чуть ли не единственный из харизматических политиков, которые не поругались вдрызг с Кремлем. Кроме того, Лебедь абсолютно избираем. Важно, что его экономические взгляды близки многим в Кремле и вокруг, в частности идея «амнистии» капиталов. Кстати, по некоторым данным, к созданию одной из экономических программ Лебедя в свое время был причастен не кто иной, как Александр Волошин, – факт многозначительный, если верный.

И это не все. Лебедь – один из очень немногих политиков, которые способны на яркие и реальные дела. Так было в 1996 году, когда Лебедь, обещав покончить с чеченской войной, сделал это. Сегодня ситуация в регионе вновь обострилась, и не исключено, что твердость Лебедя в сочетании с достаточно гибким подходом поможет вернуть мир в Дагестане и на Северном Кавказе в целом – хотя бы на время.

Есть и еще одно обстоятельство: будучи лидером огромного края, Лебедь уже изучил проблемы регионалов и, скорее всего, сумеет найти со многими из них общий язык.

Да и в обществе в последнее время нарастает желание почувствовать «твердую руку», а уж тверже Лебедя не сыскать! Это не совсем правда, но именно так он воспринимается в массовом сознании. Имидж создан, и он работает на генерала.

Но и Лебедю нужен Кремль. Без него он едва ли найдет достаточно средств на президентскую гонку.

МУЖСКИЕ ИГРЫ НА СВЕЖЕМ ВОЗДУХЕ

Возможно, через какое-то время Лебедю может быть сделано предложение: стать кандидатом Кремля. Как говорил дон Корлеоне, это то самое «предложение, от которого нельзя отказаться». При этом, вероятно, поддержка Кремля будет достаточно завуалированной (хотя в нашей стране сейчас трудно что-либо утаить). По мнению многих аналитиков, Лебедь может стать сильным противовесом как коммунистам, так и Лужкову. И это в принципе верно, ведь в силу ряда особенностей генерал играет на поле обоих конкурентов. И их электорат он может, как герой известного анекдота, по меньшей мере «не съесть, но покусать». Причем необязательно Лебедь станет премьером; возможен, например, вариант назначения его спецпредставителем президента по Северному Кавказу...

Но что же сам генерал?

Без сомнения, ему будет лестно принять гонцов Кремля и быть человеком, которому «бьют челом», призывая помочь Родине. Но еще по 1996 году он знает, сколь коротка и обманчива любовь президента. Его первый комментарий по поводу отставки Степашина («Президент, сменивший за год четырех премьеров, не может выглядеть в хорошем свете. Когда все подчиненные подряд плохие, то плох начальник») показывает, что симпатий к главе государства у него нет.

Это не означает, правда, что вероятное предложение Кремля генерал решительно отвергнет. Он весьма искушенный политический игрок и вполне может попробовать обернуть ситуацию в свою пользу. И не исключено, что в конце концов он переиграет тех, кто хотел бы использовать его самого.

Сегодня Лебедь, быть может, действительно последний шанс Кремля. Прошлогодние разговоры о том, что на выборах может победить «темная лошадка», стихли. Стало понятно, что никаких неожиданных фигур в верхнем эшелоне не появится. Приз-2000 будет разыгран ветеранами. Говорить о примирении с Примаковым едва ли имеет смысл – Евгений Максимович не простит президенту оскорбительной отставки. Лужков в неприятии Кремля уже вошел в штопор, хотя по большому счету он-то мог бы стать преемником Ельцина. Но Кремль упустил время, чтобы «удушить в объятиях» мэра, и теперь получил сильного противника.

Вот и запахло Лебедем?

Сергей КУРБАТОВ

Фокус недели

ПРЕЗИДЕНТА НЕ ПОДДЕРЖАЛ НИКТО

В политических кругах России решение Ельцина отправить Степашина в отставку расценено отрицательно. Но Путина пока не критикуют

ПРЕДСЕДАТЕЛЬ ГОСДУМЫ РФ ГЕННАДИЙ СЕЛЕЗНЕВ

Г. Селезнев негативно воспринял объявление президентом Ельциным в качестве своего преемника Владимира Путина. Об этом он заявил журналистам. По мнению спикера Госдумы, заявление президента «ставит на Путине крест».

Он заметил, что «все, кого ранее Ельцин называл своими преемниками, в настоящее время не имеют никакой политической перспективы». При этом Г. Селезнев подчеркнул, что президент «не может и не должен отнимать у народа право выбора».

«ОТЕЧЕСТВО – ВСЯ РОССИЯ»

Блок «Отечество – Вся Россия» считает, что решение об отставке правительства – конституционное право президента, однако полагает, что «подобные действия не будут способствовать установлению стабильности в обществе». Такая позиция выработана на заседании координационного совета блока, сообщил член этого совета, глава движения «Союз труда» Андрей Исаев.

По его словам, члены блока считают самым важным – обеспечение законности действий всех органов власти.

Ранее политсовет движения «Отечество» выразил крайнюю озабоченность складывающейся в стране обстановкой в связи с очередной отставкой правительства. Об этом сообщается в заявлении политсовета «Отечества», распространенном 9 августа пресс-службой московской мэрии.

В заявлении говорится, в частности, что «решение об отставке фактически принято узкой группой лиц в угоду своим собственным интересам. Оно противоречит обеспечению стабильности в обществе, решению жизненно важных проблем страны, ее граждан, сохранению гражданского согласия и мира».

Также в заявлении отмечается: «Стало окончательно ясно, что у Кремля нет осмысленной социально-экономической стратегии и кадровой политики. Его действия потеряли всякий смысл и предсказуемость. Более того, они являются опасным индикатором движения власти к силовым методам решения политических проблем, для чего нет никаких объективных причин».

Мэр Москвы Юрий Лужков, возглавляющий движение «Отечество», одобрил это заявление. Об этом сообщил А. Исаев. По его словам, члены политсовета находятся в постоянном контакте с Ю. Лужковым, проводящим свой отпуск за пределами России. Ю. Лужков планирует выйти на работу 14 августа.

ПРЕЗИДЕНТ ТАТАРСТАНА МИНТИМЕР ША�ймИЕВ

Кремль не должен проявлять свои симпатии или антипатии к отдельным членам правительства, заявил М. Шаймиев, комментируя отставку кабинета министров РФ.

По его мнению, частую смену правительства можно расценивать как показатель политической и экономической нестабильности в стране.

Обозначив и. о. председателя правительства Владимира Путина своим преемником, президент России, считает М. Шаймиев, этим не упростил его задачу, потому что как главе правительства ему будет сложнее завоевать авторитет.

О возможном приглашении экс-премьера Сергея Степашина войти в блок «Отечество – Вся Россия» М. Шаймиев сказал, что «в политике ничего невозможного нет».

ГУБЕРНАТОР САНКТ-ПЕТЕРБУРГА ВЛАДИМИР ЯКОВЛЕВ

В. Яковлев считает, что В. Путин должен показать себя на посту председателя правительства и лишь потом говорить о своем президентстве. В своем интервью губернатор отметил, что ранее президент России Борис Ельцин в качестве возможной кандидатуры своего преемника называл и Бориса Немцова.

В. Яковлев охарактеризовал В. Путина «как спокойного, неконфликтного человека, сдерживающего свои обещания». Он добавил, что у него с В. Путиным «очень неплохие отношения».

ЧЛЕН ПОЛИТСОВЕТА «ОТЕЧЕСТВА» АЛЕКСАНДР ВЛАДИСЛАВЛЕВ

Президент РФ Борис Ельцин «может превратиться в одну из самых мрачных фигур» российской истории, считает А. Владиславлев. Комментируя решение президента об отставке правительства Степашина и объявление Путина преемником главы государства, А. Владиславлев сказал: «Конечно, Россия переживет и это. Но мне больно, что Ельцин, который так много сделал для России, сейчас разрушает дело своей жизни и поэтому может превратиться в одну из самых мрачных фигур нашей истории».

ЛИДЕР ДПА, ПРЕДСЕДАТЕЛЬ ДУМСКОГО КОМИТЕТА ПО БЕЗОПАСНОСТИ ВИКТОР ИЛЮХИН

В. Илюхин считает отставку правительства Степашина прелюдией к введению в России чрезвычайного положения.

В интервью «Интерфаксу» он высказал предположение, что «это только начало реализации достаточно продолжительного плана президента, цель которого – спровоцировать введение в стране чрезвычайного положения и обеспечить достижение стратегической цели окружения Бориса Ельцина – сохранить за ним после 2000 года пост главы государства».

Этот план, по утверждению лидера ДПА, предусматривает не только отставку кабинета министров С. Степашина, но и роспуск Госдумы («так как она может трижды отказаться утвердить кандидатуру нового премьер-министра»), обострение ситуации на Северном Кавказе и в стране в целом и др.

В. Илюхин считает, что «в ближайшие дни следует ожидать еще два-три-четыре взрыва в Москве», цель которых – посеять панику в столице.

В таких условиях президент посчитает «проведение выборов в Госдуму невозможным», отметил лидер ДПА. По его мнению, Борис Ельцин заявит, что он «проявил добрую волю и подписал указ о назначении выборов в Госдуму, но ситуация в стране развивается так, что проводить их нельзя».

ЗАМРУКОВОДИТЕЛЯ ПАРЛАМЕНТСКОЙ ФРАКЦИИ «ЯБЛОКО» СЕРГЕЙ ИВАНЕНКО

Фракция «Яблоко» в Госдуме выступает за скорейшее решение правительственного кризиса. Об этом заявил 9 августа С. Иваненко. Он сослался при этом на сложное положение в стране, указав, в частности, на ситуацию в Дагестане и «свистопляску в Кремле».

С. Иваненко высказал также мнение, что в нынешней ситуации «кадровые перетряски неразумны». При этом он подчеркнул, что «правительство Сергея Степашина не совершило сколь-нибудь серьезных ошибок».

Один из лидеров «Яблока» не исключил, что в новый состав правительства могут войти представители этого объединения. Однако он напомнил, что для этого необходимы определенные условия, среди которых – «соответствующие полномочия, экономический блок».

Касаясь слухов о возможности введения чрезвычайного положения в стране, С. Иваненко заявил, что «любые попытки ввести ЧП непродуктивны, безрезультатны и очень опасны».

ЛИДЕР АГРАРНОЙ ПАРТИИ РОССИИ МИХАИЛ ЛАПШИН

М. Лапшин считает, что отставка кабинета министров Сергея Степашина ведет «к дальнейшей дестабилизации» общественно-политической и социально-экономической ситуации в стране. Лидер АПР не исключил, что в России «может повториться осень 1993 года, когда танковый расстрел Дома Советов также начинался с неожиданных шагов вроде очередного пришествия Гайдара в правительство Черномырдина».

В сложившихся сейчас в России условиях, по мнению М. Лапшина, необходимо «противопоставить современному самодержцу всея Руси Ельцину единый народный фронт – широкую патриотическую коалицию всех государственников».

АНДРЕЙ НИКОЛАЕВ, НЕЗАВИСИМЫЙ ДЕПУТАТ ГОСДУМЫ:

«В том, что правительство Степашина продержалось всего три месяца, для меня большой неожиданности нет. Август у нас традиционно месяц кризисов. Я об этом предупреждал еще в мае в личном разговоре со Степашиным. К сожалению, прогноз оправдался. Более того, рискну предположить, что и правительству Путина недолго предстоит работать. В ноябре-декабре внутриполитическая обстановка опять обострится.

В условиях перманентного и тотального кризиса власти президентскому окружению в одном пока удалось добиться «стабильности» – в бесконечной череде правительств. Похоже, для высшей власти, неспособной предложить обществу никакой конструктивной программы, это стало «естественной средой обитания», чуть ли не единственным способом выживания. Дело дошло до того, что они даже перестали утруждать себя поиском хоть мало-мальски убедительных причин для отставки правительства. Как результат – общественное мнение взбудоражено, парламент негодует, оппозиция в ярости, но никто ничего сделать не может. А социально-экономическая обстановка в стране все хуже и хуже».

ОДИН ИЗ ЛИДЕРОВ «ПРАВОГО ДЕЛА» БОРИС НЕМЦОВ

Одновременно с парламентскими выборами, намеченными на 19 декабря 1999 года, следует провести референдум об ограничении полномочий президента России, считает Борис Немцов.

По его мнению, необходимо законодательно закрепить положение, при котором президент отправляет правительство в отставку только по согласованию с Госдумой.

Б. Немцов назвал грубой ошибкой Бориса Ельцина решение об отставке правительства Сергея Степашина и подчеркнул, что «всегда критиковал президента за его ошибки».

Комментируя заявление президента о том, что он видит своим преемником вновь назначенного и. о. премьер-министра Владимира Путина, Б. Немцов заявил, что «слышал такие слова и по отношению к себе».

Он полагает, что «президент иногда говорит сгоряча и нужно относиться к его словам с долей юмора и иронии». В то же время Б. Немцов убежден, что, назвав В. Путина своим преемником, Б. Ельцин поставил того в «крайне трудное положение, сделав мишенью для критиков».

Одной из главных угроз теперь, после отставки кабинета С. Степашина, Б. Немцов назвал «возможность прихода к власти экстремистов». «Инициировав серьезные политические потрясения, президент объективно сыграл на руку коммунистам, которые только и ждут кризиса», – полагает Б. Немцов.

Он также считает вполне реальным, что С. Степашин возглавит предвыборный правоцентристский блок, куда войдет и «Правое дело».

КООРДИНАТОР ФРАКЦИИ КПРФ В ГОСДУМЕ СЕРГЕЙ РЕШУЛЬСКИЙ

С. Решульский считает «по меньшей мере, несерьезным ходом» решение президента Бориса Ельцина отправить в отставку правительство Сергея Степашина, а также объявление Владимира Путина своим преемником.

В интервью С. Решульский подчеркнул, что «столь неожиданные и спонтанные решения президента говорят о том, что он всю страну считает за быдло, которому можно когда угодно и что угодно навязывать».

С. Решульский отметил, что не следует всерьез воспринимать слова Б. Ельцина о том, что В. Путин является его преемником на будущих президентских выборах. «Подобные заявления, в том числе обещания не смещать многих видных членов правительства до определенного срока, президент уже делал не раз, но затем всегда поступал иначе», – подчеркнул депутат.

ОДИН ИЗ ЛИДЕРОВ ЛДПР АЛЕКСЕЙ МИТРОФАНОВ:

«Я бы не стал драматизировать ситуацию в связи с отставкой Степашина и выдвижением на первые роли Путина. Хотя, конечно, это может отчасти повлиять даже на исход парламентских выборов. Президентская сторона может обрести большую цельность, большую жесткость в отстаивании своих предвыборных интересов. Ведь сейчас она демонстрирует редкостную беззубость и бестолковость. Даже не определена политическая сила, которую будет поддерживать президент.

Что касается шансов Путина стать президентом, то при условии, что ему удастся удержаться в качестве премьера, они достаточно велики. Премьер имеет немало рычагов и властных полномочий, чтобы повысить свой авторитет не только у чиновников, но и в целом в стране.

Кстати, по своей стилистике он очень напоминает Примакова, только помоложе. Недаром же они выходцы из одного ведомства. Он подтянет и команду своих людей, более молодых и энергичных. Да и в Думе, как в свое время у Евгения Максимовича, шансы у него совсем неплохие.

В целом можно сделать вывод, что с переменой актеров, сюжет пьесы принципиально не изменился, за исключением акцентов и оттенков, которые видны только режиссерскому штабу».

ГУБЕРНАТОР СВЕРДЛОВСКОЙ ОБЛАСТИ ЭДУАРД РОССЕЛЬ

Как сообщил пресс-секретарь губернатора Александр Левин, Э. Россель сожалеет об отставке правительства, потому что «конструктивно в течение трех месяцев работал с кабинетом министров Степашина и за это время многое удалось сделать».

Кроме того, губернатор «глубоко убежден, что постоянная смена правительства не способствует стабилизации экономической и политической ситуации в стране».

Э. Россель выразил уверенность, что с исполняющим обязанности председателя правительства России Владимиром Путиным он сумеет наладить конструктивный контакт. «Мы с ним давно знакомы, – отметил он. – Могу охарактеризовать его как порядочного и честного человека, который умеет работать».

ГУБЕРНАТОР КЕМЕРОВСКОЙ ОБЛАСТИ АМАН ТУЛЕЕВ

А. Тулеев считает отставку правительства Степашина «ярким проявлением агонии нынешней федеральной власти».

Как сообщили агентству «Интерфакс-Евразия» в пресс-службе обладминистрации, по убеждению А. Тулеева, нынешний режим «полностью утратил связь и с народом, и со страной, и с регионами» и думает лишь «о продлении своей власти».

Комментируя назначение исполняющим обязанности премьера Владимира Путина, А. Тулеев заявил, что «ничего не имеет против» его кандидатуры, хотя «сам факт того, что на пост главы правительства великой России предлагается руководитель одного из влиятельнейших силовых ведомств, не может не настораживать».

Учитывая нынешнюю ситуацию на Северном Кавказе, по мнению А. Тулеева, нельзя исключить возможности введения чрезвычайного положения вплоть до отмены выборов.

А. Тулеев призывает руководителей регионов, не надеясь на федеральные власти, самостоятельно решать текущие вопросы: готовиться к зиме, собирать урожай.

ПОЛИТОЛОГ ИГОРЬ БУНИН

Директор Центра политических технологий И. Бунин высказал мнение, что с назначением В. Путина и. о. премьера в России возрастает опасность неконституционного развития событий.

«Идя на новые конфликты, президент сам загоняет себя в угол, откуда рано или поздно придется выбираться, но не исключено, что к тому времени рамки Основного Закона станут для Ельцина тесными», – отметил политолог. В связи с этим он заметил, что «чем чаще выбирают председателя правительства, тем более верным и покладистым он становится».

Касаясь объявления В. Путина преемником нынешнего президента РФ, И. Бунин высказал мнение, что «такая любезность Бориса Николаевича может испортить карьеру любому политику».

По материалам корреспондентов газеты «Интерфакс ВРЕМЯ» и агентства «Интерфакс»

ЕЖЕНЕДЕЛЬНИК
Интерфакс ВРЕМЯ
Выходит с июля 1995 года
Главный редактор Георгий Вирен
Отдел региональных проектов Сергей Гончаров
Адрес редакции: 103006, Москва, 1-я Тверская-Ямская, 2
Телефоны: 250-28-30, 251-95-64
Факс 251-74-25

ПРОГРАММА ТЕЛЕВИДЕНИЯ

23 августа — 29 августа

ПОНЕДЕЛЬНИК, 23 АВГУСТА

I ПРОГРАММА

6.00 Телеканал «Доброе утро»
9.00 Новости
9.15 «Во имя любви»
10.15 Поле чудес
11.15 Человек и закон (с сурдопереводом)
12.00 Новости
12.15 КВН-99
14.10 Мультсериал «Фантом 2040»
14.30 Программа «Вместе»
14.55 Программа передач
15.00 Новости
15.15 «Гарри - снежный человек». Комедийный сериал
15.40 Мультсеанс: «Ну, погоди!»
15.55 Звездный час
16.30 ...До шестнадцати и старше
17.00 «Во имя любви»
18.00 Новости (с сурдопереводом)
18 15 Веселые истории в журнале «Ералаш»
18.30 Понедельник с Познером. Программа «Человек в маске»
19.10 «Здесь и сейчас»
19.35 Андрей Мягков и Валентин Гафт в детективе «Гонки по вертикали». 1-я серия
20.45 «Спокойной ночи, малыши!»
21.00 Время
21.35 Погода
21.40 Приключенческий сериал «Горец - IV». «Дар Мафусаила»
22.40 «Взгляд»
23.25 Валентина Леонтьева в программе Андрея Макаревича «Абажур»
23.55 Программа «Цивилизация»
0.25 Новости
0.40 Программа передач

II ПРОГРАММА

Канал «Россия»

7.00-9.45 ДОБРОЕ УТРО, РОССИЯ!
7.20 «У всех на устах».
7.45 Телеигра «Программа передач».
9.15 «Дежурная часть».
9.45 «Товары - почтой».
10.10 «Миледи». Телесериал (Аргентина).
11.00 ВЕСТИ.
11.35 «Приют соловья». Детективный телесериал (Великобритания).
12.30 ЗЕРКАЛО.
13.30 «Магазин на диване».
14.00 ВЕСТИ.
14.30 «Антонелла». Телесериал (Аргентина).
15.25 «Дикий ангел». Телесериал (Аргентина).
16.10 «Музыка, музыка...».
16.25 «Первые поцелуи». Телесериал (Франция).
17.00 ВЕСТИ.
17.30 БАШНЯ. Молодежная информационно-развлекательная программа

ТВК представляет

18.00 «Запретная женщина». Телесериал
19.00 В центре внимания
19.25 Урожайные грядки
20.00 Пульс
20.25 Прозрачный бюджет
20.35 Вести (РТР)
21.05 Подробности (РТР)
21.15 Ваш выход
21.40 «Запсиб: что происходит?» Передача 1
21.55 «Джанго снова наносит удар». Художественный фильм

Канал «Россия»

23.30 Чемпионат мира по легкой атлетике. Передача из Испании.
23.50 «Дежурная часть».
0.05 ВЕСТИ.
0.35 «Магазин на диване».

III ПРОГРАММА

Телекомпания NTSC

6.00 Программа передач
6.05 «Боишься ли ты темноты?»
6.30 «Смотри, как они растут»
7.00 Т/с «Сан- Тропе» 46с
8.0 «Из жизни женщины»

ТВК представляет

8.30 Губернские новости
9.30 «Шарки и Джордж». Мультфильм
9.55 «Запретная женщина». Телесериал
10.50 «Шаг за горизонт»
11.30 Пьер Ришар в фильме «1001 рецепт влюбленного кулинара»
13.05 Рек.тайм
13.10 Пульс

Телекомпания NTSC

13.30 Программа передач
13.35 «Новости Сибири»
14.00 «10 вопросов NTSC»
14.30 Мультфильмы
15.00 Мультсериал «Дом Уимзи» 107с
15.30 М/ф «Ванька Жуков»
15.40 Телемагазин
16.00 Сериал "Марисоль".43-я серия
17.00 Сериал «Шалунья» 63 с
18.00 Сериал для подростков «Боишься ли ты темноты?» 53 с
18.30 «Новости Сибири»
19.00 Программа передач
19.05 Молодежный сериал «Сан-Тропе» 47 с
20.20 «Новости NTSC»
20.40 «Без комментариев»
20.45 «Служба 05» информирует»
20.55 Сериал «Ее звали Никита - 2» 2с
22.00 «Новости NTSC»
22.20 Детектив «Загадка Эндхауза» (СССР, 1989 г.) Реж. Вадим Дербенев
0.25 «Глобальные новости»
00.30 Сериал "Детектив Нэш Бриджес" 12 с

IV ПРОГРАММА

Телекомпания «ТВ-Мост»

6.55 «Желтые страницы»
7.00 «Сегодня»
7.45 «Страна советов» (ТВ-МОСТ)
8.05 «Впрок»
8.10 «Живые новости»
8.15 Мультфильм
8.25 «Карданный вал»
8.35 «Градусник»
8.40 «Криминал»
8.50 «Я - телохранитель»
9.00 «Сегодня»
9.10 Мир кино. «Она написала убийство» (США)
10.00 «Сегодня»
10.15 Криминал. «Чистосердечное признание»
10.45 «Своя игра»
11.15 Мультфильм «Самый большой друг»
11.25 «Дог-шоу. Я и моя собака»
12.00 «Сегодня»
12.20 «От «Винта!»
12.30 Старый телевизор» вспоминает: «Цыган», 1 -я часть
14.00 «Сегодня»
14.20 «Добро пожаловать!»
15.10 Мультфильм
15.20 «Сегоднячко»
16.00 «Сегодня»
16.25 Час сериала. «Захватчики» (США)
17.20 «Впрок»
17.50 «Желтые страницы»
18.00 «Сегодня»
18.30 Докум. сериал. «Мафия». «Мафии Латинской Америки» (Италия)
19.05 Сериал. «Любовь и тайны Сансет Бич» (США)
20.00 «Сегодня»
20.25 Час сериала. «Солдаты удачи» (США)
21.25 «Желтые страницы»
21.30 «ТВ-МОСТ» представляет: «Тайны, магия, волшебство». Докум. фильм
22.00 «ТВ-МОСТ» и «АВ Премьер» представляют: «Звезды мирового футбола». Докум. сериал «ЧК» (ТВ-МОСТ)
22.30 «Желтые страницы»
22.40 «Видимости» (ТВ-МОСТ)
22.45 «Сегодня»
23.00 «Домашний театр»
23.35 Наше кино. Георгий Жженов и Михаил Ножкин в детективе «Судьба резидента», 2 серия
23.50 «Намедни-82»
1.10 «Сегодня»
2.00 «Криминал»
2.40 «Антропология». Программа Д. Диброва
2.55 Чемпионат мира по шахматам
3.40-03.55

V ПРОГРАММА

Телекомпания ТВ-3

7.00 «Сегодня»
7.40 «Градусник» Программа о здоровье
7.45 «Криминал»
7.55 «Я- телохранитель»
8.05 «Впрок»
8.10 «Живые новости»
8.15 Мультфильм
8.25 «Карданный вал»
8.35 «Градусник»
8.40 «Криминал»
8.50 «Я- телохранитель»
9.00 «Сегодня»
9.10 Сериал «Она написала убийство» (США)
10.00 «Сегодня»
10.15 Криминал. «Чистосердечное признание»
10.45 «Своя игра»
11.15 Мультфильм
11.25 «Дог- шоу. Я и моя собака».
12.00 «Сегодня»
12.20 «От «Винта!»
12.30 «Старый телевизор» вспоминает: «Цыган» 1 с
14.00 «Сегодня»
14.20 «Добро пожаловать!»
15.10 Мультфильм
15.20 «Сегоднячко»
16.00 «Сегодня»
16.25 Час сериала. «Захватчики» (США)
17.20 «Впрок»
17.45 «Криминал»
18.00 «Сегодня»
18.30 Документальный сериал «Мафия», «Мафия. Латинской Америки»(Италия)
19.05 Сериал. «Любовь и тайны Сансет Бич»(США)
20.00 «Сегодня»
20.25 Час сериала. «Солдаты удачи» (США)
21.20 Наше кино. Детектив Детектив «Судьба резидента»
22.40 «Домашний театр»
23.00 «Сегодня»
23.35 «Намедни – 82»
0.20 «Антропология». Программа Д. Диброва
01.05 Чемпионат мира по шахматам

КТС НАДЕЖНАЯ ПРОФЕССИОНАЛЬНАЯ РАДИОСВЯЗЬ ДЛЯ ЧАСТНЫХ ЛИЦ И ПРЕДПРИЯТИЙ
КЕМЕРОВО ул. Кирова-45 367-000

ХОЗРАСЧЕТНОЕ ОБЩЕТЕРАПЕВТИЧЕСКОЕ ОТДЕЛЕНИЕ №2 КЕМЕРОВСКОЙ ОБЛАСТНОЙ КЛИНИЧЕСКОЙ БОЛЬНИЦЫ
(заведующая отделением И. М. Лещинская)
ПРЕДЛАГАЕТ
ДИАГНОСТИКУ И ЛЕЧЕНИЕ
ПО ВЫСОКИМ ТЕХНОЛОГИЯМ ЗАБОЛЕВАНИЙ СЕРДЕЧНО-СОСУДИСТОЙ СИСТЕМЫ, СУСТАВОВ, ЛЕГКИХ, ПИЩЕВАРИТЕЛЬНОГО ТРАКТА, ПОЧЕК, ЭНДОКРИННОЙ СИСТЕМЫ И ДРУГОЕ.
К Вашим услугам высококвалифицированные специалисты, повышенный комфорт в палатах и хорошее питание.
Справки по тел. 52-18-74.
Терапевтический корпус, 3-й этаж.
Лицензия 000325 сер. 1-АА выдана 12.04.1995 г. ЛАК АКО

КРУПА ОТ ПРОИЗВОДИТЕЛЯ
Фирма «Аромат полей»
Вагонные, контейнерные поставки
горох, перловая, ячневая, пшено, пшеничная.
(385 2) т. 75-36-67, 77-19-80.
Факс 77-16-88, 38-32-57.
Купим «МАЗ», «КамАЗ»-полуприцеп.

КОМПАНИЯ Мега
ГАРАНТ
ПРЕДСТАВЛЯЕТ спектр информационных услуг
1. Устанавливаем и сопровождаем правовую систему "Гарант" — все законодательство на Вашем компьютере.
2. Размещаем информацию о Ваших товарах и услугах в электронном справочнике на СД "Торгово-промышленный комплекс Кузбасса". Продаем первый выпуск — 5000 фирм+пресса+нормативные документы!
3. Размещаем информацию о Вашей организации на Интернет-сервере "Экономика и жизнь Кузбасса" http://www.mega.kemerovo.su
4. Клиентам Компании БЕСПЛАТНО предлагается Информационный электронный продукт "Коммерческие предложения и реклама по материалам периодической печати". Быстрый контекстный поиск товаров и услуг по рекламным объявлениям газет Кузбасса.
ЗАО Компания "Мега" 650099, г.Кемерово, ул.Ноградская, 3, оф. 70а; тел (384-2) 362906, 253277, т/факс 366201

магазин МОТОТУРИСТ
Новые поступления
Запчасти к снегоходам Буран, Рысь
Масла к лодочным моторам и снегоходам NOVOIL
А так же: спальники, палатки одежда и обувь для рыбаков
ул. Гагарина, 125, тел. 556-888

Уважаемые кузбассовцы!
Отделения почтовой связи, почтамты и узлы почтовой связи приглашают вас
ОФОРМИТЬ ДОСРОЧНУЮ ПОДПИСКУ
на газету «Кузбасс» и многие другие областные и центральные газеты и журналы на первое полугодие 2000 года по ценам второго полугодия 1999 года.
Действует система скидок. Для пенсионеров, получающих пенсию на почте, — дополнительные скидки.
Для гарантированной сохранности печати и удешевления подписки вы можете выписать издания «до востребования» с получением их в отделении связи.
Ежемесячно — подписка на учебники издательства «Дрофа».
Управление федеральной почтовой связи Кемеровской области.

ЗАО «Кузбассавтогазсервис»
реализует со склада в Кемерове автомобили «ГАЗ» различных модификаций по самым низким ценам в регионе. Доставка ж/д транспортом, гарантия 1 год, предпродажная подготовка, ТО.
г. Кемерово, ул. Чкалова, 4.
Тел. в Кемерове — 36-27-56
в Прокопьевске — 3-44-24

КОНТАКТНЫЕ ЛИНЗЫ
импортного и отечественного производства.
Все необходимые средства ухода.
СПЕЦИАЛЬНОЕ ПРЕДЛОЖЕНИЕ!
При покупке одного раствора пару линз получаете бесплатно.
Адрес: г. Кемерово, ул. Сибиряков-гвардейцев, 9, каб. 118.
Тел. 34-24-29.

ОАО «АБАГУРСТРОМ»
РЕАЛИЗУЕТ песчано-цементную, кровельную, экологически чистую ЧЕРЕПИЦУ, изготовленную на импортном оборудовании.
Обращаться по адресу: г. Новокузнецк, п. Притомский, ул. Дорстроевская, 1а.
Тел. 42-16-33.

ВТОРНИК, 24 АВГУСТА

I ПРОГРАММА

6.00 Телеканал «Доброе утро»
9.00 Новости
9.15 «Во имя любви»
10.15 Смехопанорама Евгения Петросяна
10.45 Домашняя библиотека
10.55 Сериал «Звездные воины»
11.45 Мультсеанс: «Петушок - Золотой Гребешок»
12.00 Новости
12.15 Телеканал «Добрый день»
13.00 Михаил Козаков в фильме «Комедия ошибок». 1-я серия
14.15 Мультсериал «Фантом 2040»
14.30 Программа «Вместе»
14.55 Программа передач
15.00 Новости
15.15 «Гарри - снежный человек». Комедийный сериал
15.40 «Счастливый случай»
16.30 ...До шестнадцати и старше
17.00 «Во имя любви»
18.00 Новости (с сурдопереводом)
18.15 Веселые истории в журнале «Ералаш»
18.30 Тема
19.10 «Здесь и сейчас»
19.30 «Гонки по вертикали». 2-я серия
20.45 «Спокойной ночи, малыши!»
21.00 Время
21.35 Погода
21.40 Однако
21.50 Евгений Леонов в комедии «Меж высоких хлебов»
23.20 Документальный детектив. «Суперкрот». Дело генерала Калугина. 1999 год.
23.50 Сериал «Пятница, 13-е»
0.36 Программа передач

II ПРОГРАММА

Канал «Россия»

7.00-9.45 ДОБРОЕ УТРО, РОССИЯ!
7.20 «У всех на устах».
7.45 Телеигра «Программа передач».
9.15 «Дежурная часть».
9.45 «Товары - почтой».
10.10 «Миледи». Телесериал (Аргентина).
11.00 ВЕСТИ.
11.35 «Приют соловья». Детективный телесериал (Великобритания).
12.30 Чемпионат мира по легкой атлетике. Передача из Испании.
13.30 «Магазин на диване».
14.00 ВЕСТИ.
14.30 «Антонелла». Телесериал (Аргентина).
15.25 «Дикий ангел». Телесериал (Аргентина).
16.15 «Музыка, музыка...».
16.30 «Первые поцелуи». Телесериал (Франция).
17.00 ВЕСТИ.
17.30 БАШНЯ. Молодежная информационно-развлекательная программа.
17.55 «Гомеопатия и здоровье»

ТВК представляет

18.00 «Запретная женщина». Телесериал
19 00 В центре внимания
19.25 Мультфильмы
19.40 Киноамбулатория
20.00 Пульс
20.25 Прозрачный бюджет
20.35 Вести (РТР)
21.05 Подробности РТР)
21.15 «Овертайм». Спортивное обозрение
21.35 Логика перемен
21.50 «Чай вдвоем». Концерт
22.10 «Запсиб: что происходит?» Передача 2
22.30 «Таггерт». Телесериал

Канал «Россия»

23.30 Чемпионат мира по легкой атлетике. Передача из Испании.
23.40 «Дежурная часть».
23.50 ВЕСТИ.
0.25 «Магазин на диване».

III ПРОГРАММА

Телекомпания NTSC

6.00 Программа передач
6.05 «Смотри, как они растут» 17 с
6.30 Сериал «Сан- Тропе» 47 с
7.30 «Из жизни женщины»
8.00 «Новости NTSC »
20.20 «Без комментариев»

ТВК представляет

8.30 Пульс
9.00 Рек.тайм
9.05 «Шарки и Джордж». Мультфильм
9.30 «Запретная женщина». Телесериал
10.20 Молодежная студия «Больше трех»
10.55 Ваш выход
11.15 Темная лошадка
11.30 К Дню шахтера. «Сегодня и много лет спустя». Телеочерк
12.00 Музыка
12.15 «Таггерт». Телесериал
13.05 Рек.тайм
13.10 Пульс

Телекомпания NTSC

13.30 Программа передач
13.35 «Новости Сибири»
14.00 Служба «05» информирует
14.10 «Мультфильмы»
15.00 Мультсериал «Дом Уимзи» 108с
15. 30 М/ф «Дождик, дождик, пуще!»
15.40 Телемагазин
16.00 Сериал "Марисоль". 44-я серия
17.00 Сериал «Шалунья» 64 с
18:00 Сериал для подростков «Боишься ли ты темноты?» 54 с
18:30 «Новости Сибири»
19.00 Программа передач
19.05 Молодежный сериал «Сан-Тропе» 48 с
20.20 «Новости NTSC»
20.40 «Без комментариев»
20.45 «Г..о..о..о..л»
21.05 Сериал «Ее звали Никита-2» 3 с
22.10 «Новости NTSC»
22.30 Боевик «Крутые стволы» (США, 1996 г.)
0.45 «Глобальные новости»
0.50 Сериал "Детектив Нэш Бриджес". 13-я серия

IV ПРОГРАММА

Телекомпания «ТВ-Мост»

6.55 «Желтые страницы»
7.00 «Сегодня»
7.40 «Градусник»
7.50 «ЧК» (ТВ-МОСТ)
8.00 «Видимости» (ТВ-МОСТ)
8.15 Мультфильм
8.25 «Карданный вал»
8.35 «Сегоднячко-Москва»
8.50 «Я - телохранитель»
9.00 «Сегодня»
9.10 Час сериала. «Солдаты удачи» (США)
10.00 «Сегодня»
10.15 Наше кино. Детектив «Судьба резидента», 2 серия
11.30 «Домашний театр»
11.45 Мультфильм
12.00 «Сегодня»
12.20 «От «Винта!»
12.30 «Старый телевизор» вспоминает: «Цыган»
14.00 «Сегодня»
14.20 Час сериала. «Доктор Куин, женщина-врач» (США)
15.20 «Сегоднячко»
16.00 «Сегодня»
16.25 Час сериала. «Захватчики» (США)
17.20 «Впрок»
17.50 «Желтые страницы»
18.00 «Сегодня»
18.30 «Сегоднячко»
19.10 Сериал. «Любовь и тайны Сансет Бич» (США)
20.00 «Сегодня»
20.30 Час сериала. «Солдаты удачи» (США)
21.35 «Желтые страницы»
21.40 Музыкальная программа
21.55 «Европа сегодня». Тележурнал («Немецкая Волна»)
22.30 «ЧК» (ТВ-МОСТ)
22.40 «Желтые страницы»
22.45 «Видимости» (ТВ-МОСТ)
23.00 «Сегодня»
23.45 Наше кино. Георгий Жженов, Петр Вельяминов и Леонид Броневой в детективе «Возвращение резидента», 1 серия
1.00 «Намедни-83»
2.00 «Сегодня»
2.40 «Криминал»
2.55 «Антропология». Программа Д. Диброва
3.40-03.55 Чемпионат мира по шахматам

V ПРОГРАММА

Телекомпания ТВ-3

7.00 «Сегодня»
7.40 «Градусник» Программа о здоровье
7.45 «Криминал»
7.55 «Я- телохранитель»
8.05 «Впрок»
8.10 «Живые новости»
8.15 Мультфильм
8.25 «Карданный вал»
8.35 «Сегоднячко – Москва»
8.50 «Я – телохранитель»
9.00 «Сегодня»
9.10 Сериал. «Солдаты удачи» (США)
10.00 «Сегодня»
10.15 Наше кино. Детектив «Судьба резидента» 2 с
11.30 «Домашний театр»
М/ф
12.00 «Сегодня»
12.20 «От винта!»
12.30 «Старый телевизор» вспоминает: « Цыган»
14.00 «Сегодня»
14.20 Час сериала. «Доктор Куин ,женщина – врач»(США)
15.20 «Сегоднячко»
16.00 «Сегодня»
16.25 Час сериала. «Захватчики» (США)
17.20 «Впрок»
17.45 «Криминал»
18.00 «Сегодня»
18.30 «Сегоднячко».
19.10 Сериал. «Любовь и тайны Сансет Бич» (США)
20.00 «Сегодня»
20.30 Сериал «Солдаты удачи» (США)
21.30 Наше кино. Детектив «Возвращение резидента».
23.00 «Сегодня»
23.40 «Намедни - 83»
0.35 «Антропология»
1.20 Чемпионат мира по шахматам

СРЕДА, 25 АВГУСТА

I ПРОГРАММА

6.00 Телеканал «Доброе утро»
9.00 Новости
9.15 «Во имя любви».
10.15 Джентльмен-шоу.
10.45 Домашняя библиотека
10.55 Сериал «Звездные воины» (заключительная серия)
11.45 Мультсеанс: «Пропал Петя - петушок»
12.00 Новости
12.15 Телеканал «Добрый день»
13.00 «Комедия ошибок». 2-я серия
14.15 Мультсериал «Фантом 2040»
14.30 Программа «Вместе»
14.55 Программа передач
15.00 Новости
15.15 «Гарри - снежный человек». Комедийный сериал
15.45 Классная компания
16.00 Зов джунглей
16.30 ...До шестнадцати и старше
17.00 «Во имя любви»
18.00 Новости (с сурдопереводом)
18.20 Веселые истории в журнале «Ералаш»
18.30 Человек и закон
19.10 «Здесь и сейчас»
19.30 «Гонки по вертикали». 3-я серия
20.45 «Спокойной ночи, малыши!»
21.00 Время
21.35 Погода
21.40 Однако
21.50 Берт Ланкастер и Кирк Дуглас в приключенческом фильме «Крутые парни»
23.40 Новости
23.55 Сериал «Пятница, 13-е»

II ПРОГРАММА

Канал «Россия»

7.00-9.45 ДОБРОЕ УТРО, РОССИЯ!
7.20 «У всех на устах».
7.45 Телеигра «Программа передач».
8.20 «Мир здоровья».
8.25 ДОБРОЕ УТРО, РОССИЯ!
9.15 «Дежурная часть».
9.45 «Товары - почтой».
10.10 «Миледи». Телесериал (Аргентина).
11.00 ВЕСТИ.
11.35 «Приют соловья». Детективный телесериал (Великобритания).
12.30 Чемпионат мира по легкой атлетике. Передача из Испании.
13.30 «Магазин на диване».
14.00 ВЕСТИ.
14.30 «Антонелла». Телесериал (Аргентина).
15.25 «Дикий ангел». Телесериал (Аргентина).
16.15 «Музыка, музыка...».
16.25 «Позвоните Кузе!». Интерактивная игра для детей.
16.50 «Гомеопатия и здоровье».
17.00 ВЕСТИ.
17.30 БАШНЯ. Молодежная информационно-развлекательная программа

ТВК представляет

18.00 «Запретная женщина». Телесериал
19.00 В центре внимания
19.25 Городские подробности
20.00 Пульс
20.25 Прозрачный бюджет
20.35 Вести (РТР)
21.05 Подробности (РТР)
21.15 «Шаг за горизонт». Е.Е.Березиков. Преображение
21.50 К дню шахтера. «Сегодня и много лет назад». Телеочерк
22.25 «Запсиб: что происходит?» Передача 3
22.35 «Таггерт». Телесериал

Канал «Россия»

23.30 Чемпионат мира по легкой атлетике. Передача из Испании.
23.35 «Дежурная часть».
23.50 ВЕСТИ.
0.20 АВТОШОУ.
0.50 «Магазин на диване».

III ПРОГРАММА

Телекомпания NTSC

6.00 Программа передач
6.05 «Смотри, как они растут»
6.30 Сериал «Сан- Тропе» 48 с
7.30 «Из жизни женщины»
8.00 «Новости NTSC »
20.20 «Без комментариев»

ТВК представляет

8.30 Пульс
9.00 Рек.тайм
9.05 «Шарки и Джордж». Мультфильм
9.25 «Запретная женщина». Телесериал
10.15 «Путч». Документальный фильм
11.35 Театральный буфет
11.50 «Овертайм». Спортивное обозрение
12.10 «Таггерт». Телесериал
13.05 Рек.тайм
13.10 Пульс

Телекомпания NTSC

13.30 Программа передач
13.35 «Новости Сибири»
14.05 «Г..о..о..о..л»
14.30 Мультфильмы
15.00 М/с «Дом Уимзи» 109 с
15.30 М/ф «Золотой гвоздь»
15.40 Телемагазин
16.00 Сериал "Марисоль". 45-я серия
17.00 Сериал "Шалунья". 65-я серия
18.00 Сериал для подростков «Боишься ли ты темноты?» 55 с
18.30 «Новости Сибири»
19.00 Программа передач
19.05 Молодежный сериал «Сан-Тропе» 49 с
20.20 «Новости NTSC»
20.40 «Без комментариев»
20.45 «Эх, дороги!»
21.00 Сериал «Ее звали Никита - 2» 4 с
22.10 «Новости NTSC»
22.30 Мелодрама «Доверчивая Беатрис» (США- Франция, 1991 г.)
0.15 «Глобальные новости»
0.20 Сериал «Детектив Нэш Бриджес» 14 с
1:20 Ток- шоу А. Караулова «Момент истины»

IV ПРОГРАММА

Телекомпания «ТВ-Мост»

6.55 «Желтые страницы»
7.00 «Сегодня»
7.40 «Градусник»
7.50 «ЧК» (ТВ-МОСТ)
8.00 «Видимости» (ТВ-МОСТ)
8.15 Мультфильм
8.25 «Карданный вал»
8.35 «Сегоднячко-Москва»
8.50 «Я - телохранитель»
9.00 «Сегодня»
9.10 «Солдаты удачи» (США)
10.00 «Сегодня»
10.15 Наше кино. Детектив «Возвращение резидента», 1 серия
11.30 Мультфильмы
12.00 «Сегодня»
12.20 «От «Винта!»
12.30 Старый телевизор» вспоминает: «Цыган»
14.00 «Сегодня»
14.20 Час сериала. «Доктор Куин, женщина-врач» (США)
15.20 «Сегоднячко»
16.00 «Сегодня»
16.25 Час сериала. «Захватчики» (США)
17.20 «Впрок»
17.45 «Криминал»
18.00 «Сегодня»
18.30 «Сегоднячко».
19.10 Сериал. «Любовь и тайны Сансет Бич» (США)
20.00 «Сегодня»
20.30 Сериал «Солдаты удачи»
21.30 Детектив «Возвращение резидента».
22.40 Программа на бис «Куклы»
23.00 «Сегодня»
23.40 «Намедни-84»
0.25 «Антропология»
01.10 Чемпионат мира по шахматам

производственное объединение ККМ сервис
ТОРГОВЫЕ КОНСТРУКЦИИ ИЗ ПРОФИЛЯ
ОБОРУДОВАНИЕ ДЛЯ ТОРГОВЛИ ПИВОМ НА РОЗЛИВ
КАССОВЫЕ АППАРАТЫ
ХОЛОДИЛЬНОЕ ТОРГОВОЕ И ПРОМЫШЛЕННОЕ ОБОРУДОВАНИЕ
МОНТАЖ, РЕМОНТ, ОБСЛУЖИВАНИЕ, РАСХОДНЫЕ МАТЕРИАЛЫ
АВТОМАТИЗАЦИЯ И ШТРИХКОДИРОВАНИЕ В ТОРГОВЛЕ
КЕМЕРОВО, ПР-Т КУЗНЕЦКИЙ, 25а
ПР-Т КУЗНЕЦКИЙ, 17, ОФИС 201-203
ТЕЛЕФОН/ФАКС: (384-2) 36-12-66, 36-19-41

ЗАО «Черниговец» (г. Березовский) извещает, что опубликованные в средствах массовой информации объявления о проведении 19 сентября 1999 года внеочередного общего собрания акционеров ЗАО «Черниговец» с повесткой дня о прекращении полномочий генерального директора ЗАО «Черниговец» и избрании генерального директора НЕ ИМЕЕТ ЮРИДИЧЕСКОЙ СИЛЫ И ЯВЛЯЕТСЯ НЕДЕЙСТВИТЕЛЬНЫМ. ПРОВЕДЕНИЕ ОБЩИХ СОБРАНИЙ АКЦИОНЕРОВ ЗАО «ЧЕРНИГОВЕЦ» ЗАПРЕЩЕНО СУДОМ!

Лица, осуществляющие проведение запрещенного судом собрания и виновные в неисполнении судебного акта о запрете собрания, будут привлечены к ответственности в порядке, установленном действующим законодательством.
Администрация, наблюдательный совет.

300 МОДЕЛЕЙ БЫТОВОЙ ТЕХНИКИ
СТИРАЛЬНЫЕ МАШИНЫ-АВТОМАТ 6450 р!
СТИРАЛЬНЫЕ МАШИНЫ от 3800 р!
ТЕЛЕВИЗОРЫ 51 СМ от 4100 р!
ТЕЛЕВИЗОРЫ 54 СМ 5400 р!
В КРЕДИТ
А ЧТО ВЫ ХОТИТЕ!?
МАГАЗИН ЭЛЕКТРОНИКА
Островского, 16 (384-2) 36-16-79

ЗАО ЭЛЕКТРОКОМПЛЕКТСЕРВИС
КЕМЕРОВО, ул. Коммунистическая, 122, тел.: (3842) 25-94-23
Более 400 наименований кабельной продукции и около 1200 наименований других электротехнических изделий
- кабель: силовой, контрольный, сварочный, телефонный, бронированный
- провод: установочный, бытовой, голый, обмоточный
- лампы люминесцентные, галогенные, накаливания
- светильники наружной и внутренней установки, офисные светильники, прожектора
- автоматические выключатели, УЗО
- пускатели, электродвигатели, рубильники, пакетные выключатели
- щитки осветительные, этажные и для общественных зданий
- монтажные и распределительные коробки
- шкафы распределительные
- счетчики электроэнергии
- электроустановочные изделия: розетки, выключатели, диммеры
Различные условия оплаты (бартер, взаимозачет и др.)

Кемир
ОАО «Кемир» выполняет пошив обуви для любого возраста на все сезоны — стандартную и по индивидуальным заказам.
Заказывая зимнюю обувь сегодня, вы платите на 20 проц. меньше, чем в ноябре.
Производим ремонт обуви: крупный (замена союзки, подошвы), средний, мелкий.
Адрес фабрики: пр. Химиков, 43, тел. 73-96-56.

ЧЕТВЕРГ, 26 АВГУСТА

I ПРОГРАММА

6.00 Телеканал «Доброе утро»
9.00 Новости
9.15 «Во имя любви»
10.15 «Каламбур». Юмористический журнал
10.50 Домашняя библиотека
11.00 «Серебряный шар». Михаил Жаров
11.40 Мультсеанс: «Петух и боярин», «Чехарда»
12.00 Новости
12.15 Телеканал «Добрый день»
13.00 Глеб Стриженов и Павел Кадочников в фильме «Продавец воздуха». 1-я серия
14.05 Мультсериал «Фантом 2040»
14.30 Программа «Вместе»
14.55 Программа передач
15.00 Новости
15.15 «Гарри - снежный человек». Комедийный сериал
15.45 Возможно все!
16.00 Улица Сезам
16.30 ...До шестнадцати и старше
17.00 «Во имя любви»
18.00 Новости (с сурдопереводом)
18.20 Маски-шоу
18.50 Документальный детектив. «Засада на таможне». Дело 1997 года
19.20 Сергей Никоненко и Никита Михалков в фильме «Инспектор ГАИ»
20.45 «Спокойной ночи, малыши!»
21.00 Время
21.35 Погода
21.40 Однако
21.50 Андрей Соколов, Аристарх Ливанов, Вера Сотникова в криминальном фильме «Охота на сутенера»
23.25 «Экстренный вызов»
55.55 Сериал «Пятница, 13-е»

II ПРОГРАММА

Канал «Россия»

7.00-9.45 ДОБРОЕ УТРО, РОССИЯ!
7.20 «У всех на устах».
7.45 Телеигра «Программа передач».
8.15 Торговый Дом «Ле Монти».
9.15 «Дежурная часть».
9.45 «Товары - почтой».
10.10 «Миледи». Телесериал (Аргентина).
11.00 ВЕСТИ.
11.35 «Приют соловья». Детективный телесериал (Великобритания).
12.30 Чемпионат мира по легкой атлетике. Передача из Испании.
13.30 «Магазин на диване».
14.00 ВЕСТИ.
14.30 «Антонелла». Телесериал (Аргентина).
15.25 «Дикий ангел». Телесериал (Аргентина).
16.15 «Музыка, музыка...».
16.25 «Первые поцелуи». Телесериал (Франция).
17.00 ВЕСТИ.
17.30 БАШНЯ. Молодежная информационно-развлекательная программа

ТВК представляет

18.00 «Запретная женщина». Телесериал
19.00 В центре внимания
19.25 Мультфильм
19.40 По материалам налоговой инспекции
20.00 Пульс
20.25 Прозрачный бюджет
20.35 Вести (РТР)
21.05 Подробности (РТР)
21.15 Общественная приемная Н.Останиной
21.25 По следам «РУССКОЙ РУЛЕТКИ» : проблемы вкладчиков
22.00 Концерт к Дню шахтера
22.30 «Запсиб : что происходит?» передача 4
22.40 «Таггерт». Телесериал

Канал «Россия»

23.30 Чемпионат мира по легкой атлетике. Передача из Испании.
23.45 «Дежурная часть».
0.00 ВЕСТИ.
0.30 «Магазин на диване».

III ПРОГРАММА

Телекомпания NTSC

6.00 Программа передач
6.05 «Смотри, как они растут» 19 с
6.30 Сериал «Сан- Тропе» 49 с
7.30 «Из жизни женщины»
8.00 «Новости NTSC»
20.20 «Без комментариев»

ТВК представляет

8.30 Пульс
9.00 Рек.тайм
9.05 «Шарки и Джордж». Мультсериал
9.25 «Запретная женщина». Телесериал
10.15 «Путч». Документальный фильм. 2 серия
11.25 К Дню шахтера. «Три стены. Шахта «Краснокаменская». Телеочерк
11.45 Урожайные грядки
12.10 «Таггерт». Телесериал
13.05 Рек.тайм
13.10 Пульс

Телекомпания NTSC

13.30 Программа передач
13.35 "Новости Сибири"
14.00 «3х, дороги»
14.30 Мультсериал
15.00 М/с «Дом Уимзи» 110 с
15.30 Мультфильм Как ежик и медвежонок меняли небо»
15.40 Телемагазин
16.00 Сериал "Марисоль"(Мексика, 1996 г) 46-я серия
17.00 Сериал "Шалунья " 66-я серия
18.00 Сериал для подростков «Боишься ли ты темноты?» 56 с
18.30 «Новости Сибири»
19.00 Программа передач
19.05 Молодежный сериал «Сан-Тропе» 50 с
20.20 «Новости NTSC»
20.40 «Без комментариев»
20.45 «Мой город»
21.05 Сериал «Ее звали Никита – 2» 5 с
22.20 «Новости NTSC»
22.40 Мелодрама «Чужая свадьба»
0.40 «Глобальные новости»
0.45 «Детектив Нэш Бриджес» 15 с

IV ПРОГРАММА

Телекомпания «ТВ-Мост»

6.55 «Желтые страницы»
7.00 «Сегодня»
7.40 «Градусник»
7.50 «ЧК» (ТВ-МОСТ)
8.00 «Видимости» (ТВ-МОСТ)
8.15 Мультфильм
8.25 «Карданный вал»
8.35 «Сегоднячко-Москва»
8.50 «Я - телохранитель»
9.00 «Сегодня»
9.10 «Солдаты удачи» (США)
10.00 «Сегодня»
10.15 Наше кино. Детектив «Возвращение резидента», 2 серия
11.30 Мультфильмы
12.00 «Сегодня»
12.20 «От «Винта!»
12.30 «Старый телевизор» вспоминает: «Цыган»
14.00 «Сегодня»
14.20 Час сериала. «Доктор Куин, женщина-врач» (США)
15.20 «Сегоднячко»
16.00 «Сегодня»
16.25 Час сериала. «Захватчики» (США)
17.20 «Впрок»
17.50 «Желтые страницы»
18.00 «Сегодня»
18.25 «Антропология». Программа Д. Диброва
19.10 Сериал. «Любовь и тайны Сансет Бич» (США)
20.00 «Сегодня»
20.30 «Намедни-85»
21.20 «Желтые страницы»
21.25 «Европа сегодня». Тележурнал («Немецкая Волна»)
22.00 «Страна советов» (ТВ-МОСТ)
22.15 Музыкальная программа
22.30 «ЧК» (ТВ-МОСТ)
22.40 «Желтые страницы»
22.45 «Видимости» (ТВ-МОСТ)
23.00 «Сегодня»
23.35 Профессия - репортер. Сергей Гапонов «Хакеры в законе»
23.50 Наше кино. Детектив «Конец операции «Резидент», 1 серия
1.10 «Намедни-85»
2.00 «Сегодня»
2.40 «Криминал»
2.55 «Антропология». Программа Д. Диброва
3.40-03.55 Чемпионат мира по шахматам

V ПРОГРАММА

Телекомпания ТВ-3

7.00 «Сегодня»
7.40 «Градусник»
7.45 «Криминал»
7.55 «Я- телохранитель»
8.05 «Впрок»
8.10 «Живые новости»
8.15 Мультфильм
8.25 «Карданный вал»
8.35 «Сегоднячко- Москва»
8.50 «Я - телохранитель»
9.00 «Сегодня»
9.10 Сериал «Солдаты удачи» (США)
10.00 «Сегодня»
10.15 Наше кино. Детектив «Возвращение резидента».
11.30 Мультфильм
12.00 «Сегодня»
12.20 «От «Винта!»
12.30 «Старый телевизор» вспоминает: «Цыган»
14.00 «Сегодня»
14.20 Час сериала. «Доктор Куин, женщина-врач» (США)
15.20 «Сегоднячко»
16.00 «Сегодня»
16.25 Час сериала. «Захватчики» (США)
17.20 «Впрок»
17.50 «Желтые страницы»
18.00 «Сегодня»
18.25 «Антропология»
19.10 Сериал «Любовь и тайны Сансет Бич» (США)
20.00 «Сегодня»
20.30 «Намедни – 85»
21.15 Наше кино. Детектив «Конец операции «Резидент».
22.40 «Профессия- репортер»
23.00 «Сегодня»
23.40 Футбол. Лига чемпионов «Партизан» (Белград) - «Спартак» (Москва)
1.35 Чемпионат мира по шахматам

ПЯТНИЦА, 27 АВГУСТА

I ПРОГРАММА

6.00 Телеканал «Доброе утро»
9.00 Новости
9.15 «Во имя любви»
10.15 Маски-шоу
10.40 Смак
11.00 Звезды хоккея на Кубке «Спартака»
12.00 Новости
12.15 Телеканал «Добрый день»
13.00 «Продавец воздуха». 2-я серия
13.50 Веселые истории в журнале «Ералаш»
14.05 Мультсериал «Фантом 2040»
14.30 Программа «Вместе»
14.55 Программа передач
15.00 Новости
15.15 Киносказка Рэя Брэдбери «Что-то страшное грядет»
16.45 Мультсеанс: «Петушок и солнышко»
17.00 «Во имя любви»
18.00 Новости
18.15 Джентльмен-шоу
18.45 Футбол. Кубок УЕФА. «Локомотив» - «Батэ».
19.45 Поле чудес
20.45 «Спокойной ночи, малыши!»
21.00 Время
21.35 Погода
21.45 Однако
21.55 Клуб «Белый попугай»
22.30 Софи Лорен в остросюжетном фильме «Огневая мощь»
0.15 Программа передач

II ПРОГРАММА

Канал «Россия»

7.00-9.45 ДОБРОЕ УТРО, РОССИЯ!
7.20 «У всех на устах».
7.45 Телеигра «Программа передач».
8.15 «Тысяча и один день».
9.15 «Дежурная часть».
9.45 «Товары - почтой».
10.10 «Миледи». Телесериал (Аргентина).
11.00 ВЕСТИ.
11.35 «Приют соловья». Детективный телесериал (Великобритания).
12.30 Чемпионат мира по легкой атлетике. Передача из Испании.
13.30 «Магазин на диване».
14.00 ВЕСТИ.
14.30 «Антонелла». Телесериал (Аргентина).
15.25 «Дикий ангел». Телесериал (Аргентина).
16.10 «Музыка, музыка...».
16.20 «Гомеопатия и здоровье».
16.25 «Первые поцелуи». Телесериал (Франция).
17.00 ВЕСТИ.
17.30 БАШНЯ. Молодежная информационно-развлекательная программа

ТВК представляет

18.00 «Запретная женщина». Телесериал
19.00 В центре внимания
19.25 Под знаком Зодиака
20.00 Пульс
20.25 Прозрачный бюджет
20.35 Вести (РТР)
21.05 Подробности (РТР)
21.15 «Молодежная студия «Больше трех»
21.40 Темная лошадка
21.50 Живаго
22.15 «Большая жизнь». Художественный фильм

Канал «Россия»

23.30 Чемпионат мира по легкой атлетике. Передача из Испании.
0.30 «Дежурная часть».
0.45 ВЕСТИ.
1.15 «Магазин на диване».

III ПРОГРАММА

Телекомпания NTSC

6.00 Программа передач
6.05 «Смотри, как они растут» 20с
6.30 Сериал «Сан- Тропе» 50 с
7.30 «Из жизни женщины»
8.00 «Новости NTSC»
20.20 «Без комментариев»

ТВК представляет

8.30 Пульс
9.00 Рек.тайм
9.05 «Шарки и Джордж». Мультфильм
9.25 «Запретная женщина». Телесериал
10.15 К Дню отечественного кино. «НАЧАЛО». Художественный фильм
11.40 К Дню шахтера. «Восемь дней надежды»
12.55 Музыка
13.05 Рек.тайм
13.10 Пульс

Телекомпания NTSC

13.30 Программа передач
13.35 «Новости Сибири»
14.00 «Мой город»
14.30 Мультфильм
15.00 М/с «Дом Уимзи» 111-я серия
15.30 Мультфильм
15.40 Телемагазин
16.00 Сериал "Марисоль"47-я серия
17.00 Сериал «Шалунья". 67-я серия
18.00 Сериал для подростков «Боишься ли ты темноты?» 57 с
18.35 «Новости Сибири»
19.00 Программа передач
19.05 Молодежный сериал "Сан-Тропе". 51-я серия
20.20 «Новости NTSC»
20.40 «Без комментариев»
20.45 «10 вопросов NTSC»
21:00 Сериал «Ее звали Никита –2 » 6 с
22.00 «Новости NTSC»
22.20 Сериал «Полиция Гамбурга. Южный округ» 1 с
20.20 Триллер «Опасная находка» (Испания, 1995 г.)

IV ПРОГРАММА

Телекомпания «ТВ-Мост»

6.55 «Желтые страницы»
7.00 «Сегодня»
7.40 «Градусник»
7.50 «ЧК» (ТВ-МОСТ)
8.00 «Видимости» (ТВ-МОСТ)
8.15 Мультфильм
8.25 «Карданный вал»
8.35 «Сегоднячко-Москва»
8.50 «Я - телохранитель»
9.00 «Сегодня»
9.10 Час сериала. «Солдаты удачи» (США)
10.00 «Сегодня»
10.15 Наше кино. Детектив «Конец операции «Резидент», 1 серия
11.35 Мультфильмы
12.00 «Сегодня»
12.20 Мультфильм «Белая шкурка»
12.30 «Старый телевизор» вспоминает: «Цыган»
14.00 «Сегодня»
14.20 Час сериала. «Доктор Куин, женщина-врач» (США)
15.20 «Сегоднячко»
16.00 «Сегодня»
16.25 «Сегодняшко»
19.05 Сериал по пятницам. «Мария Вандамм» (Франция)
20.00 «Сегодня»
20.30 Наше кино. Детектив «Конец операции «Резидент», 2 серия
22.00 «Желтые страницы»
22.15 Музыкальная программа
22.30 «ЧК» (ТВ-МОСТ)
22.40 «Желтые страницы»
22.45 «Видимости» (ТВ-МОСТ)
23.00 «Сегодня»
23.40 «Намедни-86»
0.30 Цвет ночи. Сигурни Уивер в фильме Романа Поланского «Смерть и девушка» (США-Франция)
2.15-02.30 Чемпионат мира по шахматам

V ПРОГРАММА

Телекомпания ТВ-3

7.00 «Сегодня»
7.40 «Градусник»
7.45 «Криминал»
7.55 «Я- телохранитель»
8.05 «Впрок»
8.10 «Живые новости»
8.15 Мультфильм
8.25 «Карданный вал»
8.35 «Сегоднячко- Москва»
8.50 «Я - телохранитель»
9.00 «Сегодня»
9.10 Сериал «Солдаты удачи» (США)
10.00 «Сегодня»
10.15 Наше кино. Детектив «Конец операции «Резидент»
11.35 Мультфильм
12.00 «Сегодня»
12.20 Мультфильм
12.30 «Старый телевизор» вспоминает: « Цыган»
14.00 «Сегодня»
14.20 Час сериала. «Доктор Куин, женщина – врач»» (США)
15.20 «Сегоднячко»
16.00 «Сегодня»
16.25 Час сериала. «Захватчики» (США)
17.20 «Впрок»
17.45 «Криминал»
18.00 «Сегодня»
18.25 «Сегоднячко»
19.05 Сериал по пятницам «Мария Вандамм» (Франция)
20.00 «Сегодня»
20.30 Фильм «Конец операции «Резидент»
21.55 Короткометражный фильм «Золотые рыбки»
22.25 «Криминальная Россия». «Погоня за призраками»
23.00 «Сегодня»
23.40 «Намедни- 86»
0.30 Цвет ночи. Х/ф «Смерть и девушка» (США -Франция)
2.15 Чемпионат мира по шахматам

Муниципальная унитарная постоянно действующая

«ЗЕЛЕНАЯ ЯРМАРКА»

работает с 8 до 17 часов ежедневно.
Спешите заготовить на зиму.
Широкий выбор: *лук, чеснок, капуста, морковь, томаты, огурцы, баклажаны, яблоки, персики, абрикосы, сливы, груши, арбузы, дыни, тропические фрукты.*
(Весь товар сертифицирован).
Приглашаем садоводов и огородников Кузбасса принять участие.
Местным производителям льготы.

Администрация МУП «Оптовый рынок».
г. Кемерово, ул. Тухачевского, 100.

Организация продает залоговое имущество:

1. Комплекс зданий дома отдыха «Верхотомский» (здания, земельный участок). с. Верхотомка — цена договорная.
2. Два хранилища ангарного типа по пр. Кузнецкий, 234, площадью по 450 кв. м — 600 тыс. руб.
3. Комплекс по переработке мяса — цена договорная.
4. Комплекс по производству мебели — 3100 тыс. руб.
5. Хозяйственную базу (с. Топки), площадь 301.5 м^2 — 330 тыс. руб.

Форма оплаты — по договоренности.

Телефон для справок: 36-10-39, 36-40-24.

Томская стальная компания
ИЩЕТ РЕГИОНАЛЬНОГО ПРЕДСТАВИТЕЛЯ
С ОПЫТОМ РУКОВОДЯЩЕЙ РАБОТЫ
Резюме отправлять по факсу в г. Томск (382-2) 782-067.

ИНФОРМАЦИЯ ДЛЯ ВАС

Тел. 52-02-10.

Все товары и услуги подлежат обязательной сертификации.

МЕНЯЮТ

ВНЕ ОБЛАСТИ

г. Чимкент (Казахстан) — на Кемерово. 3-комн. благоустр. кв. (2 эт. 5-эт. дома) — на 1-комн. благоустр. кв. или дом. Рассмотрю любые варианты. Раб. тел. 52-28-66, с 10 до 16 час.

ПРОДАЮТ

А/м «Ниссан-Максима» 1998 г. вып. (электропакет, автомагнитола, сигнализация, кондиционер). Тел. 333-098.

Срочно! Дешево два погреба: в районе института культуры, по ул. Ворошилова (металл. творило, решетка, сухой), цена 1 тыс. руб. и в районе губернского рынка (металл. творило, вместимый, спокойное место) — 800 руб. Возможна оплата за два раза. Тел. 28-21-49.

Срочно! Рубленый деревянный дом (8х4, можно и для дачи) в Писаных скалах. Имеются земельный участок 20 соток, ягодные посадки, погреб. баня, рядом река, прекрасное место для отдыха. Торг уместен. Дом. тел. 52-23-21.

А/м «Ниссан-Премьер» 1998 г. вып., недорого. Тел. 23-01-18, звонить до 18 часов.

Микроавтобус «Тойота Таунайс» 1992 г. вып. (турбодизель) и «Тойота Виста» 1992 г. вып. (суперсалон) в отличном состоянии. Возможен бартер. Тел. 61-63-34.

Цв. п/проводн. телевизор «Чайка» (61 см) — 800 руб., стиральную машину типа «Малютки» «Фея-2» — 400 руб., складн. велосипед «Кама» (б/у сезон) — 600 руб., резиновую 2-местн. лодку с веслами, б/у — 700 руб., походный рюкзак — 250 руб., спальный мешок — 250 руб., складную стол-парту (с 4 до 16 лет) — 350 руб., цветной кинескоп 61ЛК3Ц — 400 руб., новый полирован. журнальный столик — 300 руб., складной детский манеж — 250 руб., универс. коляску (Таиланд) — 400 руб. Тел. 28-21-49.

А/м «Москвич» («каблучок») 1993 г. вып. в рабочем состоянии. Тел. в Кемерове 28-49-54, с 9 до 17 час.

3-комн. квартиру улучш. планир. по пр. Ленинградскому, 23. Тел. 25-13-14.

КУПЯТ

Металлопрокат. Тел. 4-16-62.

РАЗНОЕ

Великое счастье уметь лечить себя, детей и внуков! Избавив их в будущем от наркомании, шизофрении, пьянства, импотенции, гипоксии, т. е. вырастить их здоровыми, уничтожая болезни с самого рождения: воспаления, астму, грыжи и др. заболевания. Для лечения себя и детей вы воспользуетесь мощной силой в руках, полученной на курсах Ю. Сысолятиной с 23 августа в 18 часов. Колдовство и магия запрещены Богом, и это не наш путь! Адрес: г. Кемерово, ул. Терешковой, 40. (Лицензия А 589120 АКО). Тел. 55-96-17.

Сдаются в аренду помещения под офисы, магазины и выставочные залы. Адрес: ул. Сарыгина, 27. Тел. 28-46-43, 28-69-21.

Авиабилеты на все направления. Система скидок. Кемеровский автовокзал (1-й этаж). Тел. 21-36-55.

Просим откликнуться свидетелей дорожно-транспортного происшествия 24 июля около 12-13 часов на перекрестке бульвар Строителей — проспект Химиков по адресу: ул. Ворошилова, 3-93. Тел. 55-98-02.

Грузоперевозки на «КамАЗ», «ЗИЛ», «ГАЗ», «ГАЗель», «Мазда» по городу, в Новосибирск и дальше, 1-20 тонн. Срочно и по разумным расценкам. Тел. 31-10-61, круглосуточно. (Лицензии № 758, 6975, 111, 8183 РТИ).

СНИМУТ

Срочно! 1-комн. квартиру с мебелью и желательно с телефоном в центре на длительный срок. Тел. 36-40-00.

Срочно! КГТ, оплата помесячно. Раб. тел. 52-37-33.

ПРИГЛАШАЮТ НА РАБОТУ

Организация менеджера по специальности инженер-электрик (или теплотехник), мужчину до 30 лет, образование высшее; главного бухгалтера (женщину до 35 лет, образование высшее, опыт работы от трех лет), обязательно собеседование. Тел. 36-37-71.

Строительная организация — пилорамщика, столяра не ниже 4-го разряда, автослесаря, жестянщика, разнорабочих. Тел. 28-84-93.

В колбасный цех — обвальщика и формовщика колбасных изделий с опытом работы по специальности. Тел. 4-22-52.

ОМЗ «Кемеровомебель» — плотника, электрогазосварщика, токарей, фрезеровщиков, кузнеца, водителя на «ГАЗ-24», слесаря по сборке металлоконструкций, слесаря-ремонтника по ремонту станков, маляра. Все с опытом работы по специальности, без ст. 33. Тел. 28-89-30.

Организация — продавца-консультанта одежды (до 35 лет, высшее образование, опыт работы). Специалиста по рекламе, знающего верстку. Порядочную семью пенсионеров на постоянное место жительства за городом для работы сторожами (желательно наличие автомобиля). Квалифицированного бухгалтера. Требования: до 45 лет, образование высшее, опыт работы не менее 5 лет, знание ПК. На постоянную работу — кассира-операциониста (до 35 лет, опыт работы). Техника по уборке помещений. Тел. 36-12-28.

Строительная фирма — квалифицированных рабочих следующих специальностей: газоэлектросварщик, штукатур-маляр, плотник, плиточник. Тел. 25-85-55, с 8 до 14 час., 51-39-24, после 20 час.

Кемеровская АТК-1237 — водителей категории «Д». Тел. 28-94-74.

СУББОТА, 28 АВГУСТА

I ПРОГРАММА

7.45 Опять в школу в комедии «Единица с обманом»
9.00 Мультсеанс: «Старик и петух», «Петух и краски»
9.25 Слово пастыря. Митрополит Кирилл
9.45 Домашняя библиотека
10.00 Новости
10.15 Программа «100%»
10.45 «Утренняя почта»
11.20 Смак
11.40 Здоровье
12.10 Возвращение Третьяковки. История одного шедевра
12.35 Возможно все!
12.55 Ирина Розанова и Владимир Ильин в фильме «На тебя уповаю»
14.25 «Каламбур». Юмористический журнал
14.55 Программа передач
15.00 Новости (с сурдопереводом)
15.15 В мире животных
15.55 Как это было. Золото крейсера «Эдинбург». 1981 год
16.40 Футбол. Суперкубок Европы. «Лацио»(Италия) - «Манчестер-Юнайтед» (Англия). В перерыве: 17.45 Новости (с сурдопереводом)
19.00 «Серебряная серия». Комедия Клода Зиди «Ассоциация злоумышленников»
21.00 Время
21.30 Погода
21.35 Сериал «Секретные материалы» («X-files»)
23.15 Новости
23.25 «Ночной детектив». Сериал «Майк Хаммер: смерть высшей пробы»
0.20 Программа передач

II ПРОГРАММА

Канал «Россия»

8.00 «Петя и волк», «Тараканище». Мультфильмы.
8.30 «Папа, мама, я - спортивная семья».
9.30 «Устами младенца». Телеигра.
10.00 ДОБРОЕ УТРО, СТРАНА!
10.30 САМ СЕБЕ РЕЖИССЕР.
11.00 «Сто к одному». Телеигра.
11.45 Клуб «Белый попугай».
12.15 «Хорошие новости».
12.40 «Золотой ключ».
13.00 ВЕСТИ.
13.30 ФЕДЕРАЦИЯ.
14.10 «Урмас Отт с Олегом Романцевым».
15.05 «Здоровье моей семьи».
16.05 «Слушается дело». Заседание телевизионного суда присяжных.
17.00 «Дежурная часть».
17.30 ДОСЬЕ. «Дети подземелья».
18.00 МОЯ СЕМЬЯ

ТВК представляет

19.00 Губернские новости

Канал «Россия»

20.00 АГАТА КРИСТИ. ПУАРО. (Великобритания).
21.00 ВЕСТИ.
21.25 ФИЛЬМ НЕДЕЛИ. Евгений Матвеев, Галина Польских, Никита Джигурда, Лариса Удовиченко в народной драме «Любить по-русски - 2».
23.10 Чемпионат мира по легкой атлетике. Передача из Испании.
0.50 К 250-летию со дня рождения Иоганна Вольфганга Гете. Фильм Паоло и Витторио Тавиани «Избирательное сродство» (Италия-Франция).

III ПРОГРАММА

Телекомпания NTSC

6.00 Программа передач
6. 05 Мультфильмы
7.00 Сериал «Прикосновение ангела» 31 с
8.00 М/с «Приключения Паддингтонского медвежонка» 10 с
8.30 Сериал «Очевидец-2» 14 с
9.00 «Новости NTSC»
9.25 «Без комментариев»
9.30 «10 вопросов NTSC»
10.05 Фильм «Зловредное воскресенье» (СССР, 1986 г.)
11.30 Мультфильм «Утенок Тим»
11.55 «Открытые небеса» Д/ф из рубрики «Кино о кино»: «Как продается Голливуд»
13.00 «Пытливые умы» 26 с
13.30 Телемагазин
14.00 «НХЛ: короли и свита»
14.30 Сериал «Тридцать случаев из жизни майора Земана» 15 с
15.30 «Суета вокруг рояля»
16.00 Сериал «Легенда о Вильгельме Телле» 12 с
17.00 «Шифрин- театр» . Передача 1- я
17.30 Сериал «Прикосновение ангела» 31 с
18.30 Сериал «Полиция Гамбурга. Южный округ» 2 с
19.30 «Глобальные новости»
19.35 «Кино, кино, кино»
20.05 «Встреча с...» Игорь Саруханов
5.5 «Титаны рестлинга на ТНТ»

IV ПРОГРАММА

Телекомпания «ТВ-Мост»

7.25 «Желтые страницы»
7.30 «ТВ-МОСТ» представляет: «Тайны, магия, волшебство». Докум. фильм
8.00 Наше кино. Детектив «Конец операции «Резидент», 2 серия
9.15 Мультфильм «Премудрый пескарь»
9.30 «Сегодня»
10.20 «ЧК» (ТВ-МОСТ)
10.30 «Видимости» (ТВ-МОСТ)
10.40 Музыкальная программа
11.05 Мир приключений и фантастики. «Конан» (США)
12.00 «Сегодня»
12.10 «Впрок»
12.30 «Добро пожаловать!»
13.15 Музыкальная программа
13.30 «Свадьба»
14.00 «Сегодня»
14.15 Сериал по выходным. «Она написала убийство» (США)
15.10 Суд идет: «Пациент против врачей»
16.00 «Сегодня»
16.25 «Дог-шоу. Я и моя собака»
17.05 «ТВ-МОСТ» и «АВ Премьер» представляют: «Звезды мирового футбола». Документальный сериал «Антропология». Программа Д. Диброва
17.35 К юбилею Владимира Ивашова. Остросюжетный фильм «Право на выстрел»
20.00 «Сегодня»
20.35 «Весь Жванецкий»
21.15 Наше кино. Михаил Жаров, Татьяна Пельтцер, Роман Ткачук и Лидия Смирнова в фильме «Деревенский детектив»
23.00 «Сегодня»
23.40 Чемпионат мира по шахматам
23.50 «Футбольный клуб»
0.35 Премьера НТВ. Джереми Айронс в фильме «Китайская шкатулка» (США-Франция)
2.40-03.20 Ток-шоу «Про это»

V ПРОГРАММА

Телекомпания ТВ-3

8.00 Фильм «Конец операции «Резидент»
9.15 Мультфильм
9.30 «Сегодня»
10.10 Криминал «Чистосердечное признание»
10.35 «Своя игра»»
11.05 Мир приключения и фантастики. « Конан» (США)
12.00 «Сегодня»
12.10 «Впрок»
12.30 «Добро пожаловать!»
13.15 «Старый телевизор» вспоминает: «Фитиль»
13.30 «Свадьба»
14.00 «Сегодня»
14.15 Сериал по выходным. «Она написала убийство» (США)
15.10 «Суд идет»
16.00 «Сегодня»
16.25 «Дог-шоу. Я и моя собака»
16.55 Мультфильм
17.20 «Профессия- репортер»
17.35 «Антропология» Программа Д. Диброва
18.20 К юбилею В. Ивашова. Х/ф «Право на выстрел»
20.00 «Сегодня»
20.35 «Весь Жванецкий»
21.15 Наше кино. «Деревенский детектив»
23.00 «Сегодня»
23.40 Чемпионат мира по шахматам
23.50 Футбольный клуб.
00.35 Премьера на НТВ "Китайская шкатулка"

РЕАЛИЗУЕМ
диэлектрические перчатки, боты, коврики; монтерские пояса; предохранители ПН-250, лампы: ДРЛ-250, КГ-1000, 500 Вт, ЛБ-40, светильники: РКУ-250, ЛПО 2х40, НСП-200, дюбель-гвоздь, стартеры, кабель, провод.
Тел. 35-85-60.

ВСЕ услуги и товары, рекламируемые в газете
«КУЗБАСС»,
подлежат ОБЯЗАТЕЛЬНОЙ СЕРТИФИКАЦИИ.

ВОСКРЕСЕНЬЕ, 29 АВГУСТА

I ПРОГРАММА

7.45 Валентин Гафт и Николай Караченцов в фильме «Восемь дней надежды»
9.00 Крестьянские ведомости
9.30 «Дисней-клуб»: «Утиные истории»
10.00 Новости
10.15 Пока все дома
10.50 Утренняя звезда
11.40 «Непутевые заметки» Дм.Крылова
11.55 Служу России!
12.25 Играй, гармонь любимая!
12.55 Футбол. Чемпионат России. «Торпедо» - «Зенит».
14.55 Программа передач
15.00 Новости (с сурдопереводом)
15.15 Смехопанорама Евгения Петросяна
15.45 Клуб путешественников
16.35 «Дисней-клуб»: «Чип и Дейл»
17.00 «Дисней-клуб»: «Аладдин»
17.30 «КВН - ассорти»
18.00 Приглашает Концертная студия «Останкино». Илья Глазунов
19.00 Веселые истории в журнале «Ералаш»
19.10 «Летний кинотеатр». Светлана Тома в фильме «Табор уходит в небо»
21.00 Время
21.45 Погода
21.50 Мировое кино. Брюс Уиллис в боевике «На расстоянии удара»
23.40 Елена Яковлева в программе Андрея Макаревича «Абажур»
0.10 Программа передач

II ПРОГРАММА

Канал «Россия»

8.00 «Служу Отечеству!».
8.25 Промо.
8.30 «Ключ». Мультфильм.
9.30 «Почта РТР».
10.00 ДОБРОЕ УТРО, СТРАНА!
10.30 «АНШЛАГ» и Ко.
11.30 «Фонтан». Юмористическая программа.
12.00 РУССКОЕ ЛОТО.
12.40 «Мир книг с Леонидом Куравлевым».
13.00 ВЕСТИ.
13.35 «Планета людей». Мультфильм.
14.20 «Закон и порядок». Телесериал (США).
15.10 ДИАЛОГИ О ЖИВОТНЫХ.
16.10 СТАРАЯ КВАРТИРА. Дайджест. 70-е годы. Часть 3-я.
17.10 ПРИЗЕР МЕЖДУНАРОДНЫХ КИНОФЕСТИВАЛЕЙ. Премьера документального фильма режиссера Андрея Осипова «Голоса».
18.05 КИНОТЕАТР «РОССИЯ». Лия Ахеджакова, Ия Саввина, Валентин Гафт в сатирической комедии Эльдара Рязанова «Гараж».
19.55 «К-2» ПРЕДСТАВЛЯЕТ: Александр Филиппенко в программе «Перпендикулярное кино».
21.00 ЗЕРКАЛО.
22.00 МИРОВОЙ БЕСТСЕЛЛЕР НА ЭКРАНЕ. Экранизация романа Даниэллы Стил «Стук сердца» (США).
23.45 Чемпионат мира по легкой атлетике. Передача из Испании.
1.10 ВЕСТИ.
1.30 «Скорость».

III ПРОГРАММА

Телекомпания NTSC

6.00 Программа передач
6.05 Ток- шоу А.Караулова «Момент истины»
6.30 «Из жизни женщины»
7.00 «Национальный интерес» с Дмитрием Киселевым
7.30 «Из жизни женщины»
8.00 Игра «Дом с привидениями»
9.00 Сериал «Прикосновение ангела» 32 с
10.00 М/с «Приключения Паддингтонского медвежонка» 11 с
10.30 Сериал «Очевидец»-3. 1 с
11.05 Фильм «Миллионы Ферфакса» (СССР, 1980 г.)
12.45 М/ф «История с единицей»
13.00 "Открытые небеса". Документальные фильм из рубрики «Загадки древних цивилизаций»: «Викинги», «Интермеццо»
14.00 Мультфильм «Капитошка»
14.10 Телемагазин
14.30 Игра «Дом с привидениями»
15.30 «Мировой футбол»
16.00 Сериал «Тридцать случаев из жизни майора Земана» 16 с.
17.00 Авторская программа А.Караулова «Ворованный воздух». Юрий Любимов
17.30 Сериал "Легенда о Вильгельме Телле" 13-я серия
18.30 Мультфильмы
19.00 «Шифрин- театр». Передача 2
19.30 Сериал "Прикосновение ангела» 32 с
20.30 Музыка на ТНТ
21.30 «Русский боевик» . «Агент национальной безопасности»-«Скрипка Страдивари» 2 с
22.30 «Глобальные новости»
22.35 «Однажды вечером»
23.35 «Стрижи и другие...» с участием Б.Гребенщикова
0.05 «Титаны рестлинга на ТНТ»
1.05 Телемагазин
1.25 «Шифрин- театр». Передача 2

IV ПРОГРАММА

Телекомпания «ТВ-Мост»

7.25 «Желтые страницы»
7.30 «ТВ-МОСТ» представляет: «Тайны, магия, волшебство». Докум. фильм
8.00 Детский сеанс. Михаил Кузнецов, Фаина Раневская в фильме «Рядовой Александр Матросов»
9.30 «Сегодня»
10.15 Наше кино. Фильм «Деревенский детектив»
11.45 «Страна советов» (ТВ-МОСТ)
12.00 «Сегодня»
12.25 Телеигра «Пойми меня»
12.55 Невероятные путешествия. «Повесть о гремучей змее», заключит. серия (Великобритания)
13.30 Наше кино. Михаил Жаров, Татьяна Пельтцер, Роман Ткачук и Лидия Смирнова в детективе «Анискин и Фантомас», 1, 2 серии
16.00 «Сегодня»
16.15 Сериал по выходным. «Она написала убийство» (США)
17.05 «Неизвестная война», фильм 14-й «Освобождение Белоруссии» (СССР-США)
18.00 «Сегодня»
18.25 Премьера НТВ. Скотт Валентайн в фильме «Эксперимент «Карнозавр», 3 серия, заключит. (США)
20.00 «Сегодня»
20.30 Наше кино. Александр Песков и Владимир Гостюхин в боевике «Американ бой»
22.40 Чемпионат мира по шахматам
23.00 «Сегодня»
23.40 «Футбольный клуб» представляет Чемпионат России. 22-й тур
0.25-02.05 Последний киносеанс. Сильвия Кристель в фильме «Прощай, Эммануэль» (Франция)

V ПРОГРАММА

Телекомпания ТВ-3

8.00 Детский сеанс «Рядовой Александр Матросов»
9.30 «Сегодня»
10.15 Наше кино «Деревенский детектив».
11.45 Мультфильм
12.00 «Сегодня»
12.10 Старый телевизор вспоминает «Фитиль»
12.25 «Пойми меня»
12.55 Невероятные путешествия. «Повесть о гремучей змее» (Великобритания)
13.20 Наше кино. Х/ф «Анискин и Фантомас».
16.00 «Сегодня»
16.15 Сериал по выходным. «Она написала убийство» (США)
5.5 «Неизвестная война», фильм 14-й «Освобождение Белоруссии» (СССР-США)
18.00 «Сегодня»
18.25 Премьера НТВ. Х/ф «Эксперимент «Карнозавр» (США)
20.00 «Сегодня»
20.30 Мир кино. Х/ф «Американ бой» (США)
22.30 Программа на бис «Куклы»
22.40 Чемпионат мира по шахматам
23.00 «Сегодня»
23.40 «Футбольный клуб» представляет Чемпионат России.22-й тур
0.25 Последний сеанс. Х/ф «Прощай, Эммануэль»

ПРОДАЮТСЯ
ДВА 3-этажных административных здания в центре городов: Бийск, Белокуриха Алтайского края. Удобны под банк, офис, гостиницу, магазин.
Тел. в Барнауле: (8-3852) 22-47-51, 38-00-12, 38-00-14.

Коллектив МУ «Ботанический сад» г. Кемерово выражает глубокое соболезнование директору Замякиной Эрике Павловне по поводу смерти ее мужа
ЗАМЯКИНА
**Алексея

былое

Афанасий Федорович

Сегодня исполнилось 25 лет, как нелепая смерть, по прихоти высокого московского чина (обязательно прибыть на сессию!) и беззубости врачей (не настояли на отмене поездки больного человека), вырвала Афанасия Федоровича Ештокина из жизни, которую он так любил.

Похоронили его на Новодевичьем кладбище, хотя это огорчило многих кузбассовцев, которые не смогли проводить его в последний путь, постоять у гроба, у могилы. Но люди, что работали с ним, бывая в Москве, приходят с поклоном на Новодевичье.

Оценки вклада А. Ф. Ештокина в развитие области стали заметно проявляться среди кузбассовцев где-то на второй или третий год после прихода других руководителей области. Здесь была целая гамма критериев и оценок, но главной заслугой ему люди засчитывали справедливость в отношении к кадрам, умение увидеть главное в работе, заботу о всестороннем развитии области. Он, как никто другой раньше, увидел однобокость (уголь, металл, химия) формирования народнохозяйственного комплекса края, его техногенную односторонность. Научно-техническая революция, рост культуры и интеллектуального потенциала требовали новых подходов в выборе более широкого народнохозяйственного профиля Кузбасса. Одновременно подоспела проблема вывода женщин из шахт. Эти и другие проблемы были известны и прежнему руководству области, но решения их не было. Надвигалась реальная угроза оттока молодежи в другие регионы и республики для поступления в вузы с престижными специальностями и на предприятия с престижными профессиями. Также реальной была и угроза женской безработицы в шахтерских городах и поселках.

На этот же период приходится и ослабление внимания центра к развитию угольной промышленности. Знаменитое сравнение Н. С. Хрущева нефти и угля, как слона с воробьем, в пользу нефти сделало свое негативное дело. Инвестиции в уголь резко упали. Из Кузбасса стало уезжать больше людей, чем приезжать.

Потребовался мощный аналитический ум Ештокина, чтобы собрать воедино все проблемы, потребовалась его проницательность, чтобы увидеть грядущие негативные последствия, а затем с настойчивостью доказать правительству и Центральному комитету КПСС необходимость принятия оздоровительных мер.

При непосредственном участии А. Ф. Ештокина были созданы Кемеровский государственный университет, Кемеровский технологический институт пищевой промышленности, институт культуры, училище связи преобразовано в Высшее военное командное училище связи, Горный институт преобразован в Кузбасский политехнический институт. Сразу же началось строительство учебных корпусов, общежитий, жилья для преподавательского и профессорского состава. Начала расширяться сеть научно-исследовательских институтов. Возводятся новые здания цирков в Кемерове и Новокузнецке, филармонии в Кемерове. Ввод жилья доведен до миллиона квадратных метров жилой (где они, те темпы!) площади в год. Широко развернулось строительство новых зданий медицинских учреждений, школ, детских садов и яслей. В Кемерове, например, ежегодно вводилось до 200 тыс. кв. метров жилья, две-три школы и около десятка детсадов на 140 мест каждый. И поскольку очереди на жилье все равно не сокращались, мест в детсадах не хватало, а занятия в школах проводились в две, а то и три смены, А. Ф. Ештокин постоянно добивался в центре увеличения капвложений на эти цели, а у себя в области настойчиво и методично требовал их своевременного освоения.

Именно в эти годы ускоренно построены Беловская трикотажная фабрика, Кемеровский комбинат шелковых тканей, завод химического волокна, Ленинск-Кузнецкий камвольно-суконный комбинат, ряд швейных, мебельных фабрик, других предприятий, призванных решить проблему женского труда, оттока молодежи. Сырьевая однобокость народнохозяйственного комплекса Кузбасса начала выравниваться.

В сельском хозяйстве разработана программа и начато строительство крупных молочных и свиноводческих комплексов, птицефабрик.

В последние годы «правления» Кислюка в Кузбассе нам настойчиво вдалбливалась мысль, что при нем начали строиться дороги... Должен сказать, это ложь. В Кузбассе дорожное строительство по-настоящему началось с приходом в Кузбасс Л. И. Лубенникова.

Тем не менее в 1956 году, когда я начал работать в обкоме партии, по главной дороге области в распутицу и сильные дожди в районе Ленинска-Кузнецкого и Красного Брода проехать можно было только с помощью трактора, заплатив трактористу пятерку или дав поллитровку.

При Ештокине был выполнен проект автомагистрали Ленинск-Кузнецкий-Новокузнецк-Междуреченск в обход городов. И этот проект неуклонно выполнялся как при Ештокине, так и при Горшкове и последующих руководителях области.

Были решены многие другие крупные и менее заметные вопросы, такие, например, как перевод области в категорию льготных по ценам на основные продовольственные товары. Но главное, что сумел А. Ф. Ештокин, — это добиться признания Кузбасса как одного из ведущих промышленных центров СССР, его выдающегося вклада в победу в Великой Отечественной войне и дальнейший подъем народного хозяйства Советского Союза. И как результат — два ордена Ленина на знамени Кузбасса.

Когда я был первым секретарем Беловского горкома, пытался однажды доказать необходимость возведения в городе машиностроительного завода и выделения открытой добычи угля в самостоятельную структуру. Я, естественно, ожидал от него одобрения и поручения подготовить записки по этим вопросам. Но был очень удивлен, когда он в пику начал задавать вопросы, исключающие возможность решения в ближайшем будущем поднятых мною проблем. Я начал горячиться. Тогда он сказал: «Давай прекратим этот разговор, иначе поругаемся!» Затем, где-то через три-четыре месяца, в Кузбасс приехал заместитель заведующего отделом тяжелой промышленности ЦК КПСС Александр Андреевич Шилин, который рассмотрел вопрос выделения открытых работ в Кузбассе в самостоятельную отрасль. Так был создан комбинат «Кузбасскарьеруголь», который вначале был размещен в Белове.

Спустя какое-то время в городе были созданы трест «Кузбассжилстрой» и шахтомонтажное управление, и лишь завод был построен значительно позже. Тогда я понял мудрость этого человека. Она состояла в том, что все, что выдвигалось жизнью и соответствовало нуждам людей и времени, он брал для решения, но никогда ничего не обещал напеpед.

Другой случай. Я как работник обкома ежедневно докладывал ему обстановку на шахтах и разрезах за минувший день. Отрасль работает с напряжением, лихорадит аритмия. Добавлялся еще и привкус недопоставок в область мясных продуктов, сахара и прочего. В это время зазвонил телефон «ВЧ», его предупреждают, что сейчас он будет говорить со спецкоммутатором. То есть разговор будет с кем-то из членов Политбюро. Я встал и собрался уйти, но Афанасий Федорович характерным движением руки показал: оставайся! Всех деталей не помню, но главное в памяти сохранилось. На другом конце, как я уловил, был секретарь ЦК А. П. Кириленко. Ештокин сначала спокойно доложил обстановку, а затем начал говорить раздраженно, но убедительно, обвиняя другой конец провода в неправильном отношении к шахтерам, Кузбассу, вообще к россиянам: «Вы на русском Иване хотите построить благополучие других и не думаете, чем это может обернуться». Думаю, что ни до него, ни после никто из наших первых секретарей не смел говорить так с высшим руководством.

И уж совсем парадоксален еще один случай. Было это году в 1969-м. Сам горный инженер, бывший начальник комбината «Свердловскуголь», Афанасий Федорович повел однажды речь о преимущественном наращивании добычи открытым способом и здесь же начал прикидывать рост производительности труда в отрасли. Цифры роста у него получались в 1,5 раза больше, чем у меня. Я ему сказал об этом. Он не поверил, посчитал еще раз. Я тоже, и снова — прежнее расхождение. Он попросил показать мою методику. Долго ее рассматривал, потом попросил оставить у него. На следующий день часов в одиннадцать-двенадцать он вдруг заходит ко мне в кабинет на пятый этаж, что случалось крайне редко, и говорит: «Во вчерашнем маленьком споре по подсчету производительности труда ты был прав...»

Владимира Владимировича Листова, первого секретаря Кемеровского горкома, в прошлом директора завода «Коммунар», предложили выдвинуть на должность начальника управления в министерстве. Ештокин воспротивился, заявив, что Листов — это уже сейчас минимум замминистра. И не отпустил. Спустя несколько месяцев министр химической промышленности и ЦК КПСС пообещали Ештокину, что Листов будет начальником управления около полугода, после чего займет более высокую должность. И действительно, В. В. Листов вскоре стал заместителем министра, затем заведующим отделом химии ЦК КПСС, а потом и министром химической промышленности СССР.

Помню, в середине 60-х годов упорно шел разговор о приезде в Кузбасс Н. С. Хрущева. Как обычно, в таких случаях в городах, районах начинали готовиться: обсуждался маршрут следования, остановки, посещения предприятий. Тогда в один из дней позвонил А. Ф. Ештокин и сказал, что будет в Белове в такое-то время. За полчаса до его приезда подъехал Леонид Александрович Горшков, работавший в то время первым секретарем Киселевского горкома. Он также не ведал, о чем пойдет разговор. Ровно в назначенное время Ештокин подъехал к горкому. Кроме водителя, с ним никого не было. После короткой беседы мы с Горшковым сели к нему в машину, и только здесь он объяснил цель приезда. Выглядело это примерно так. Хрущев собирался прибыть спецпоездом. Нужно было выбрать место стоянки правительственного состава. Требование: живописное тихое место с лесом, пригодное для прогулок, вдали от населенных пунктов, с подъездом для машин и т. д.

Все перегоны и подъездные пути Белова я знал и не видел ни одного места для названной цели. Так мы и расстались, ничего не подобрав.

Вечером я долго перебирал в памяти детали этой встречи, и у меня закралось сомнение: почему вдруг Ештокин вздумал заниматься столь мелким вопросом? Это могли сделать куда лучше спецслужбы вместе с хозяйственной службой обкома. И лишь спустя несколько месяцев, когда Горшков был утвержден на бюро обкома заведующим отделом угольной промышленности, я понял, что это у него был завуалированный повод для «смотрин».

Летом 1967 года Афанасий Федорович выразил желание побывать на шахте «Чертинская-1». Объяснил он это как бы долгом перед коллективом шахты, семьями погибших в январе того года 16 проходчиков. Он принимал живое участие в похоронах и вот теперь обязан побывать на шахте. Приехав на шахту, вместе с директором шахты В. Е. Брагиным, управляющим трестом «Беловауголь» Ю. А. Волковым мы спустились в лаву, где трудилась очистная бригада Николая Максимовича Путры. Состоялась хорошая беседа, и мы двинулись на выход. Путь был неблизкий — километра два по основному штреку, метров 700 по уклону и с полкилометра по квершлагу до клетевого ствола. Брагин объяснил правила посадки на ленточный конвейер. Поехали. Лежать на ленте было удобно. Когда стали подъезжать к месту, Брагин вскочил и стал выключать привод. Но у него это почему-то не получалось. Все на ходу повскакали с ленты, кроме Ештокина. Лента угрожающе приближала его к головке конвейера, где расстояние между лентой и креплением уклона было не более 20 см. Все понимали, какая опасность надвигается. Оставалось метра полтора до края, когда наконец Брагину удалось остановить конвейер. У всех, естественно, вырвался вздох облегчения, но каждый из присутствующих понимал, что за этим должно последовать — нагоняй, разнос, перспектива позора из-за такой оплошности в лучшем случае. В худшем — лишиться должности. Именно этого сопровождающие ожидали от Ештокина. Однако он как ни в чем не бывало слез с ленты, бросив на ходу: «Могло быть и хуже!»

После этого курьеза я внимательно и с внутренним напряжением ожидал, как и где это аукнется. Но прошел месяц, другой — все было тихо.

С приходом демократов и еще в ходе перестройки так называемые реформаторы, как только могли, обливали грязью КПСС и ее руководителей за большие оклады, роскошную жизнь, непомерные льготы и т. д.

На одной из встреч с избирателями Ештокину, когда он избирался в депутаты Верховного Совета СССР, был задан вопрос, сколько получает первый секретарь обкома партии. Он ответил: «Сейчас я получаю зарплату в три раза меньше, чем получал, работая начальником комбината «Свердловскуголь». И действительно, в то время оклады партийных работников были значительно ниже, чем у инженерно-технических работников. А думать и говорить, что «партократы жировали», могут либо несведущие, либо провокаторы. Ничего похожего на сегодняшние «евроремонты» ни дома, ни в кабинетах ни у кого из секретарей обкома не было.

На предложения руководителей торговли приобрести вне очереди дефицитную мебель, одежду А. Ф. Ештокин всегда реагировал отрицательно. На госдаче в Мазурове, где жили секретари обкома и зампреды облисполкома, для текущего обслуживания был открыт небольшой магазинчик. От жен секретарей и зампредов постоянно шли «подпольные» заказы на дефицит. Он знал об этом и за подобные действия делал выволочку и мужьям этих жен, и заведующим отделами обкома, которые должны были контролировать работу продавцов. А самих продавцов снимали с работы.

Я постоянно задаю себе вопрос: «А как бы поступил А. Ф. Ештокин, скажем, в том же июле 1989 года?» Возможно ли было предотвратить массовые выступления шахтеров по столь мелким, на первый взгляд, проблемам, как нехватка мыла, давшим старт негативным переменам во всей нашей жизни?

Мне думается, что при нем этого не могло произойти, так как он очень хорошо чувствовал пульс экономической и общественно-политической жизни во всех отраслях и сферах деятельности области. И я уверен, что еще на ранней стадии были бы приняты необходимые меры, исключающие подобное развитие событий.

Однако этого не хватило для решения проблем. Думаю, что А. Ф. Ештокин в такой ситуации дошел бы до Председателя Совета Министров, до Генерального секретаря ЦК, но вопросы были бы решены. Приезжали же в Кузбасс в разное время по его требованию для решения серьезных проблем и А. Н. Косыгин, Председатель Совета Министров СССР, и его первый заместитель К. Т. Мазуров.

В ситуации же июля 1989 года, на мой взгляд, были допущены роковые ошибки со стороны руководства области, не сумевшего убедить центр в чреватости серьезными последствиями невыполнения требований шахтеров.

Еще более близорукими оказались в этой ситуации руководители партии и страны, объявившие перестройку для всех, кроме себя, и приславшие к бастующим шахтерам Кузбасса бесправного и зацикленного секретаря ЦК Слюнькова, больше обозлившего, чем успокоившего шахтеров.

Глядя на нынешнее руководство страны, особенно на главу государства и ближайшее его окружение, с их политикой обнищания народа и невиданной коррупции, однозначно думаю, что А. Ф. Ештокин не стал бы их сторонником, он встал бы против их политики и сделал бы все возможное, чтобы избавиться от такого зла.

Вениамин ЧУРПИТА.

экология

Тихое место на виду у города

К управляющему госкомимущества Березовского пришли экологи нынешние — начальник городских очистных сооружений О. В. Илясов, их главный технолог М. В. Толкаева и начальник городского управления водно-канализационного хозяйства Д. К. Супроненко. С идеей. Некоторое время назад городу передали очистные сооружения шахт «Южная» и «Березовская». На «Березовской» они еще ничего, на «Южной» фактически разрушились. Но прежний хозяин успел купить оборудование для замены. Согласен ли комитет госимущества, чтобы это оборудование смонтировать на «Березовской», из двух плохоньких сделать одно, но хорошее сооружение?

Суть же идеи в том, что городское УВКХ, как все природопользователи, платит за те многочисленные вредные вещества, которые оно сбрасывает в своих плохо очищенных стоках в речку. А их как раз «дают» именно эти старые шахтные очистные. Решив проблему, УВКХ уменьшит свои экономические потери. Это, кстати, хороший пример того, как экономические рычаги подталкивают к экологической инициативе.

Эти люди хорошо знают друг друга. Руководитель комитета по госимуществу М. В. Шмулевич сам работал районным экологом (сейчас такого комитета в городе нет). М. В. Толкаева тридцать лет проработала на городских очистных сооружениях, О. В. Илясов был зампредом горисполкома, уже восьмой год на городских очистных. Приход два года назад нового главы и новых людей, в частности, заместителя главы, курирующего экологию, Н. Н. Маркова, по их мнению, внес оживление в экологию. В городе разработали городскую программу, приоритеты избраны правильно, и скромные средства экофонда можно направлять на них.

Самое насущное для города — увеличение мощности городских биологических очистных сооружений.

Первыми очистными (первой очередью) Березовский обзавелся тридцать лет назад. Более десяти лет назад построена вторая очередь, для «микрашки», как тут называют новый микрорайон.

— Мощность второй очереди — 15 тысяч кубометров в сутки, но стоков от микрорайона поступает 17 тысяч. А весной и осенью до 30 тысяч.

— В прошлом году заплатили из экофонда 150 тысяч рублей за проект интенсификации очистных, — рассказывает Супроненко. — За счет интенсификации увеличим мощность второй очереди почти вдвое — до 25 тысяч кубометров в сутки.

Эта идея новосибирского «Росводоканалпроекта» успешно опробована авторами в другом сибирском городе.

Потребуется, однако, много оборудования и денег — 756 тысяч рублей.

Реконструкцию будет финансировать городской экофонд, мероприятие вошло в областной экологический бюджет, утвержденный Законодательным собранием.

«Живых» денег и в экофонде мало (хотя, кстати, березовские предприятия расплачиваются с ним лучше, чем в других городах). Поэтому прорабатывают сложные, опосредованные, схемы финансирования.

Есть еще план.

— Хотим втиснуться в программу внедрения новшеств областного УВКХ, — говорит Д. К. Супроненко. — Ведь в Кузбассе такой проект еще нигде не реализовывался.

А пока жизнь идет. Радость — недавно на очистных аттестовали лабораторию по всем правилам.

— А покажите свой «луноход»! — предлагает вдруг главный специалист. О. В. Илясов, инженер-механик по образованию, соорудил его для очистки иловых карт — прямоугольных резервуаров, где скапливается осадок от очистки стоков. Операция эта очень неудобная. Илясов проложил вдоль иловых карт рельсы, поставил на колеса бункер на высоких тонких «ногах», соединенный лебедкой с ковшом. Ковш загребает грязь, выгружает в бункер, а под бункером — автомашина...

57 работников ежедневно в четыре смены выходят на свою службу: вода и канализация нужны городу круглые сутки. Глядя на зеленую благодать вокруг, тишину и безлюдье, кипение воды в тенках, говорю, что, мол, здесь, наверное, теплое местечко. Дружно смеются:

— Теплое? Да оператор аэротенков зимой должен вон той длинной лопатой комья разбивать! Замеры по графику делать. Следить, чтоб процесс был в порядке.

Между прочим, зарплата здесь небольшая, у оператора — 500 рублей, у мужчин-ремонтников — до 1000. Выплачивают с задержкой: последний раз дали аванс за март. Но в городе большая безработица, поэтому за места держатся. Да и за годы коллектив отстоялся, много работников с высшим образованием. Им бы перспективу — и она как будто забрезжила.

Марианна ЛОБАНОВА.
Березовский.

ШАНС ВЫЖИТЬ

КЕДР

появился у воспитанников детского дома из самого грязного города планеты

Фото «Кедра»

Три миллиона шестьсот семьдесят шесть тысяч семьсот сорок рублей было собрано в ходе телемарафона, организованного Всероссийским движением «Кедр» совместно с телеканалом ТВ-6 (основную часть поступлений обеспечили платные звонки телезрителей, а стоимость каждого звонка равнялась 30 рублями).

Эти деньги пойдут на строительство в экологически чистой зоне нового здания для ребят из детского дома города Карабаш. Предпринятая акция стала продолжением трехлетней борьбы Наталии Нелидовой — руководителя Международной программы «Дети Карабаша» и движения «Кедр» за обеспечение 52 воспитанникам детского дома нормальных условий жизни.

Могу ли я помочь детям Карабаша?

Карабашский детский дом. История беды.

Если правду говорят, что страдания закаляют характер, то характеры этих детей уже должны стать крепче стали, поскольку немного найдется их ровесников, которые бы столько всего вытерпели на своем коротком веку. Эти дети не просто остались без заботы взрослых, этих детей взрослые медленно, но верно убивали своим равнодушием. Сам факт размещения детского дома в городе Карабаш представляется любому здравомыслящему человеку более чем странным. Расположенный в 130 километрах к северу от Челябинска, этот город, по данным экспертов ООН, работающих в рамках программы охраны окружающей среды, признан самым загрязненным на планете. Простая человеческая логика, подкрепленная страшными цифрами, свидетельствует — в Карабаше жить нельзя. А вот еще один ужасающий факт: по данным проведенных в 1996 году исследований, — последних, которые не были засекречены от экологов, — у 60 процентов детей города было обнаружено повышенное содержание свинца в волосах, у пятой их части — в крови. Действующий в городе медеплавильный комбинат, построенный в 1915 году и с тех пор не подвергавшийся существенному обновлению, настолько отравил природу Карабашской долины, что здесь не осталось даже птиц. А дети? Дети продолжали жить — так распорядились взрослые. Правда, они страдали врожденными патологиями в три с половиной раза чаще своих сверстников из других регионов страны. По заключению врачей, на сегодняшний день эти дети отравлены до такой степени, что прожить они сумеют максимум до 40 лет. Достаточно поговорить с этими ребятами или просто даже посмотреть на их рисунки, чтобы понять насколько неизбалованны они вниманием и любовью взрослых. О чем мечтают эти дети? Кто о чем. Кто о тумбочке возле кровати. Кто о возможности побегать по зеленой траве — в Карабаше это простое желание является практически неосуществимой мечтой. А через рисунок одного из воспитанников детского дома шла размашистая надпись — «Я хочу умереть». Увы, в городе Карабаше — это одно из самых легко реализуемых желаний. Впервые приехав в Карабаш более трех лет назад, художница Наталия Нелидова раз и навсегда решила для себя, что не сможет спокойно жить, пока не поможет этим детям. С тех самых пор вместе с Всероссийским движением «Кедр» она делает все возможное, а временами и невозможное, чтобы спасти воспитанников карабашского детского дома от медленного вымирания. Благодаря усилиям Н.Нелидовой и председателя движения «Кедр» А.Панфилова, дети смогли переехать из полуразрушенного здания в более благоустроенное, отправиться на отдых в экологически чистый район, получать дополнительное медицинское обслуживание и питание. Последнее было более чем актально, поскольку прежде рацион воспитанников детского дома состоял из одной незатейливой пшенной каши. Однако основная проблема детского дома все еще не была решена. Для того, чтобы перевести ребят в безопасный район, нужны были деньги, большие деньги, которых власти выделить не могли или не хотели. И тогда родилась идея всероссийского телемарафона.

Фото «Кедра»

Идет телемарафон. Прямое включение с манежной площади

Карабашский детский дом. История победы.

Общаться с телезрителями в прямом эфире всегда тяжело -хотя бы потому, что могут случиться непредвиденные накладки. Так было и в этот раз, когда губернатор Томской области Виктор Кресс за 20 минут до прямого включения (всего было организовано пять 35-и минутных включений из различных точек России) отказался общаться с организаторами телемарафона и гостями студии. Однако именно прямой эфир позволяет людям быть искренними, как никогда, и говорить слова, идущие от самого сердца. В ходе прямого включения из Челябинска отец Андрей Алешин, настоятель Свято-Троицкого собора города Троицка Челябинской области, крестивший некоторое время назад вместе с Наталией Нелидовой воспитанников Карабашского детского дома, отметил, что дети — это то, что Бог дает взрослым, чтобы они могли искупить свои грехи, а забота о детях — тот путь, на котором можно очиститься и приблизиться к Богу. И в этом смысле телемарафон отчетливо показал — не все так плохо в нашем отечестве, не всем безразлична судьба детей, не все разучились сострадать и чувствовать чужую боль также, как свою. Свидетельством тому явилась и крупная сумма денег, собранная на строительство нового детского дома, и бескорыстное участие в телемарафоне громадного количества известных людей, среди которых были п евица Валерия, актер Сергей Чонишвили, группа «Ногу свело», певица Надежда Бабкина, группа «Лесоповал» и другие популярные артисты. Они собрались 7 августа, чтобы напомнить тем, кто их любит, тем, кто их слушает, что где-то есть дети, маленькие люди, которые нуждаются в помощи людей больших и сильных. Очень точно прозвучали во время телемарафона слова Ролана Быкова, процитированные в одном из прямых включений, а именно: в нашей стране должна существовать отдельная служба — МЧС для детей. Это крайне важно, ведь еще немало наших маленьких сограждан живут в невыносимых условиях и мечтают о встрече с людьми, которые заступятся за них. Так, как заступились за карабашских ребят организаторы, участники и зрители телемарафона.

Мария Гацоева.

Анатолий Панфилов.

В Москве состоялась пресс конференция, на которой были подведены итоги телемарафона в защиту воспитанников детского дома уральского города Карабаш. В ней приняли участие председатель общероссийского движения «Кедр» А.Панфилов, заместитель генерального директора телеканала ТВ-6 А.Олейников, руководитель международной программы «Дети Карабаша» Н.Нелидова. Было отмечено, что в ходе телемарафона собрано 3.67 млн. рублей, которые будут направлены на строительство нового здания для ребят в экологически чистой зоне. Предложения о строительстве детского дома в их городах поступили от местных властей Томска, Кыштыма и Новосибирска. Пока эти предложения проходят экспертную оценку, проводится отбор и архитектурного проекта. Однако, как сказал А.Панфилов, подготовительная часть займет не более трех-четырех недель

700 километров лета

Василий ПОПОК,
Равиль АДИЕВ (фото).

3. Кия

Заполошное нынче было лето. Не лето, а парилка. В поселке Московка, куда мы догреблись-дошагали от Бобровой по малой воде (пересохло все) только дня через четыре, термометр в пять пополудни показывал сорок в тени.

— Это еще ничего, — сказала хозяйка термометра, — позавчера было сорок два...

На воде, конечно, жара не так ощущается. Да и можно занырнуть прямо с катамарана в холодные воды. Правда, не такие уж они холодные. Мне, привыкшему, что в Кии вода обычно ледяная, – в июле, как в октябре, странно было тут купаться. Еще странней было видеть, что снежники гор Церковная и Большой Таскыл, попеременке показывавшиеся в южном створе реки, какие-то съежившиеся, посеревшие, словно молью побитые проплешинами-проталинами.

В палатках, закрытых наглухо от гнуса, душновато. И не очень-то спится – полночи перекатываем камни под палаточным «полом» – и то не так, и это не эдак. Или шальных комаров, нечаянно забравшихся в щелку входа, караулим – вот сядет, гад, поужинать и получит свое. (К слову, таежный комар прост, как правда, - услыхал теплое тело и кидается на добычу без раздумий. А вот городской, который из подвала, час нудит, все нервы вымотает, а когда забудешься, все равно свое возьмет. А его взять можно только «фумитоксом»).

На ночь мы с Леонидом устраиваемся растелешенные и спальные мешки, бывает, кидаем под голову вместо того, чтоб в них залазить. Короче, «Ташкент».

В браконьерских сетях, изобильно навешанных на камни на подходе к поселку Макарак, висит тухлая рыба — таймень тепла не терпит и, ежели с ночи залетел в ловушку (рыба эта днюет по омутам, а ночью, когда малость похолодает, выходит на добычу), портится буквально к обеду. Да и не только таймень – в этой сетешке, видать, окунь и тоже весь в «пуху».

Егерь из заповедника (последний кордон перед речкой Растаем, где проходит официальная граница заповедной зоны), который нам продал ведро рыбы (в основном харюз, но и пара запрещенных к лову ленков и столько ж таймешат), предупредил: «Жарко. Поэтому посол крепкий. Перед тем как есть — лучше вымочить».

У наших рыбаков лов на первых порах что-то не шел, десять рыбок на два десятка человек не в счет, и мы почли за благо прикупить таежных даров — всего-то тридцатка за килограмм такого деликатеса – в Кемерове килограммового тайменя можно купить рублей за сто и то он редкость.

А вымачивать харюзню или нет — какие вопросы. С нас пот ручьями, когда тащим плавсредства по мелководью, так что лишняя «калий-хлор» внутрь организма не помеха. Да и запивать солонину есть чем, чтоб восстановить обмен в организме, — вода в Кии сияет, чиста, словно брильянт в императорской короне.

Потому что брильянтно-прозрачными стали все притоки. Как все же блюдет себя природа, только оставь на пару лет ее в покое!

Ну, маленько Шалтырь подгадил, текущий из поселка рударей, где стайки местных жителей и даже туалеты порой стоят прямо по-над речкой. Но Кия мощно разбавила муть, робкой струйкой воняющую из Белогорска, а всякие червячишки и бекарасы подъели «органику».

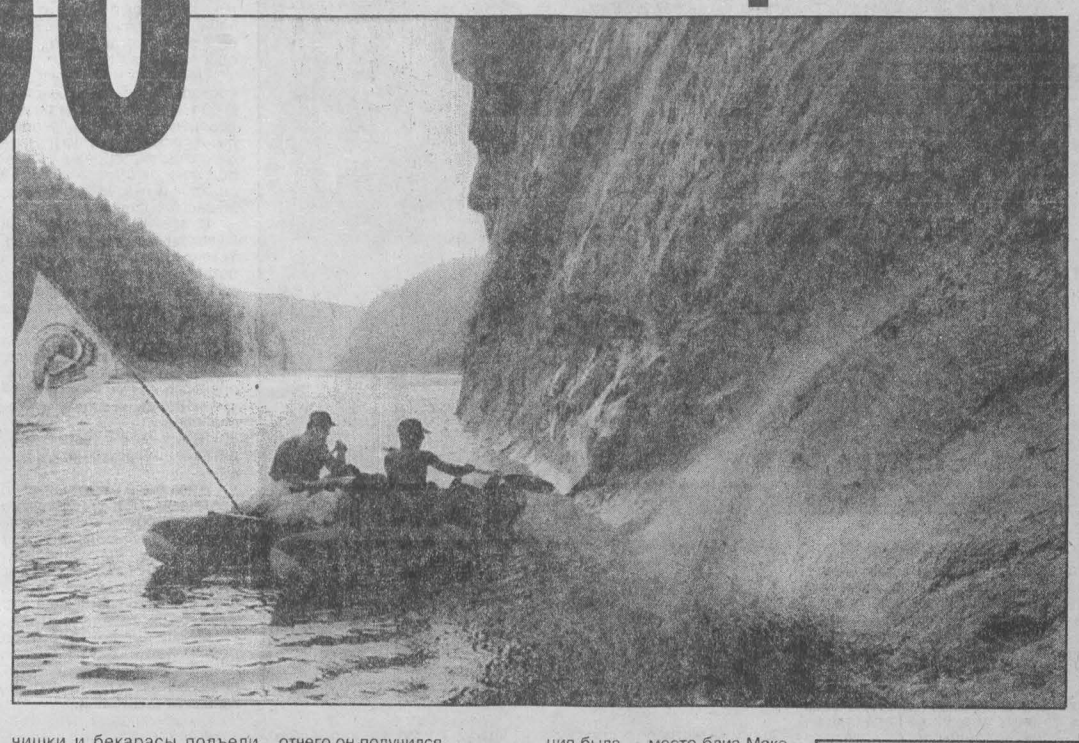

И чист Тулуюл, где несколько лет тому стояла драга, да не одна, еще работали и старательские «промприборы» («промприбор» – это в сущности большая взрезанная бочка, куда бульдозером напихивают грунт, потом этот золотоносный грунт разбивают водяной струей из гидромонитора, глина утекает, а тяжелые фракции «ловятся»), от которых шла густая глинистая муть — невелик приток, а Кию враз делил на две части, бесцветную и желтую.

Желтизна, подмешиваясь к нормальной воде, понемногу делала реку светло-зеленой. Цвет приятный, кабы не знать, отчего он получился.

К тулуюльской зелени свою толику добавлял Кундат — на его притоке Кундустуюле тоже велась добыча золота мутным дражным способом, от которого ничем не уберечься. И наконец, последний удар по чистоте и красоте кийской воды наносил приток Кожух, он был всегда даже и не желтый, а черно-бурый, как шкура неряшливого, плюнувшего на всю эту проклятую жизнь медведя-шатуна.

Нынче Леонид, который несколько раз водил по Кожуху школьников-туристов, чуть не пропустил знакомую речку по имени Кожух: «Да не может быть! Оттуда всегда грязь гнало!»

А теперь Кия читается до дна по самый Чумай. И даже, может быть, дальше, куда мы не поплыли. Так что определенный смысл в том, что упал золотой промысел и прекратилась рубка леса с молевым сплавом, есть.

Хотя, с другой стороны, полностью утрачен смысл в существовании целых поселков Тисульского района. Еле дышат Берикуль и Комсомольск, которые жили шахтной добычей металла и его обогащением. В Кожухе, где был лагерь и соответственно лесоповал, говорят, остался только один старый-престарый старичок — не к кому ему ехать от привычного очага. Да и неохота — развел пчел, ловит рыбку и, пока сила есть, охотничает.

Угасают Московка с Макараком. Странный вид у поселков — рядом с кичливыми дачами разбогатевших земляков скромные серые домики старожилов. Немало брошенных строений. Это и жилье. И промышленные здания, от которых кормилось тутошнее население — бывшая лесопилка в Московке, электроподстанция в Макараке (а когда-то, не то до войны, не то сразу после, здесь даже своя гидроэлектростанция была — место близ Макарака удобное для ГЭС, тут Кия течет через скальный коридор).

На мосту за Московкой стоят коровы. Спасаются от гнуса – над мостом гуляет ветерок. Мост хороший – военные строили. Но никуда не ведет – сразу за ним, на левобережье Кии, пыльный проселок, понемногу переходящий в обычную таежную дорогу-колею, ведущую к покосам. Говорят, что хотели в ближней тайге добывать уран. Для того и строили. Но нынче тайга пуста от промышленников – никого не интересует ни уран. Ни даже золото.

Шатаются по ней на автомобилях высокой проходимости всякие «промысловые» люди. Вон «Урал» пускает «усы», идя прямо по руслу. А на этой дорожке, секущей Кию поперек переката, свежие автосследы. И знакомый домик на берегу разорен. Когда-то тут и баня была. И лабазик на сваях. И над крылечком навес, под которым – как положено – находился запасец дров и несколько спиралек бересты. Ничего похожего нынче, и даже дверь сорвана с петель.

Разбойный народ ходит нынче в тайгу. Временщики.

Проходим Московку. Делаем привал сразу за поселком. В пекарне подкупили свежего хлеба и еще кое-чего вкусненького – заскучали по деликатесам после Сашиной каши и ежедневных гороховых супов.

Проигнорировали приглашение сидящих по горло в Кии пьяниц (земляки-кемеровчане и, если не врут, большие областные начальники), звавших зачалиться и попить водки - скучно им, бедолагам, без компании, а тут, вишь, нового народу привалило, да столько враз, да на таких ярких плотах.

Макаракские пацаны, и местные, и дачные, бродят по мелководью, ловят налимов и бычков-подкаменщиков. Начинаем – в ожидании обеда - переворачивать камни и мы. Бычков тут много, но их, слепошарых, ловить неинтересно. А вот налима заполучить охота.

Саша Михайленко, идущий рядом, переворачивает камень, и налимишко змеей выскакивает из-под него. Выскочил и замер у меня на виду. Большой. А с азарту вообще великаном кажется. Тяну к рыбине пальцы. Егор учил — надо под жабры и двумя руками. Точнее, двумя указательными пальчиками.

Пока вспоминаю уроки и примериваюсь, налим уходит — вжик, и только его и видели. Ладно, пускай эта победа будет за ним. Зато знаем теперь — есть эта рыба в Кии. Видали.

Просветитель Егор объясняет: «У Сабанеева есть предположение, что налим, засовывая голову под камень, «загорает» на мелководье. Тут у него какие-то процессы происходят в печени. И это позволяет налиму, любящему холод, у него нерест в январе, дожить до зимы и откормиться в морозы, когда вся другая рыба спит».

Спасибо. Будем знать.

...Позади у нас одно из самых красивейших мест Кузбасса – Белокаменный плес. Входишь в него и оторопь нападает – стоят высокие-высокие скалы-перья, а за ними еще лбами скалы громоздятся, а где-то дальше другие, повыше, угадываются. Проезжий лихой народ не решается пачкать здешние утесы мемориальными надписями (а на Мрассу таких надписей в популярных туристских местах немало) – лично я только однажды такую видел. «Здесь был Похабов», - сообщала она о пребывании на Кии человека с фамилией, говорящей о многом.

Вот прогал между гор возник – вдаль уходящая щель-каньон. Это речка по имени Берикуль. Где-то там на ней, километрах в двух, люди говорили, есть водопад.

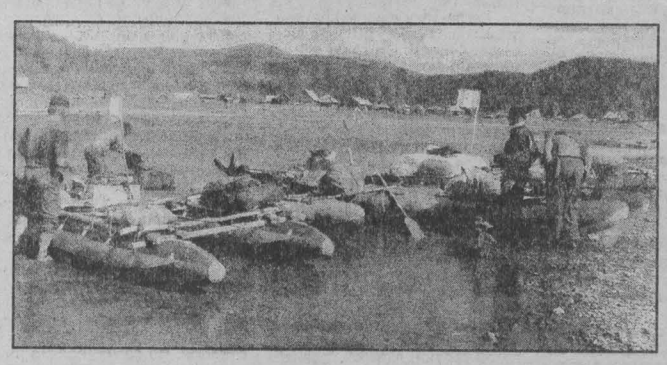

Да, впрочем, водопадов и струек по известковым и мраморным стенкам тут много. Нынче сухо, и от многих остались только цветные следы и радужные разводы, желтые – от серы, видимо, красные и малиновые – железистые, белые и серые – кальцитовые - на буром от лишайников и водорослей крутом берегу. Но есть и старые знакомые, что не пересохли. Холодной струей брызжет водопад с не очень приличным (да уж из песни, как говорится, слова не выкинешь) названием — «Лисьи ссаки». Пардон.

Останавливаемся. Набираем холодненькой водички в пластиковые бутылки (говорят, что с пластиковой бутылкой случилась в туризме революция качества - легче легкого стало паковать сыпучие и текучие материалы, и это произошло вслед за другой революцией, связанной с изолирующим ковриком-пенкой, с появлением которого стал не страшен ни снег, ни лед под палатками). А Павел включает видеокамеру – какой перл в его коллекцию кузнецких скал!

Кстати, одно из значений топонима Кия – «скальная».

По Белокаменному плесу надо идти тихо и вдумчиво. Смакуя. Вот врезавшийся в берег темный грот. А это разбившиеся в свод, как бы кирпичиками, породы.

На высоте коршуна, вот он кружит над нами, выглядывая, что за народец, - черное жерло пещеры.

Внизу омут жуткой глубины. И в нем, должно быть, кружит САМ – кийский царь таймень.

Ниже Белокаменного мы еще насмотримся разных разностей. В том числе будет высоченный водопад, текущий светлой струйкой по пятидесятиметровой скале из заросшего травою и сосняком распадка. Водопад, который наш экипаж окрестил «Радикулитом», - самое то заработать эту болезнь, прислонившись спиной к ледяной пыли, летящей откуда-то сверху из неведомой вышины.

...Последняя ночевка. Остров. За ним еще один, отделенный от материкового берега пересыхающей протокой – только влажные снизу камни говорят: есть вода. Тут и стоим.

И как раз тут неожиданно, на последнюю, предфинишную ночь случается долгожданная удачливая рыбалка. Пускаем сеть в глубокий и быстрый перекат. Моментом ее скручивает в веревку стайка окуней. Чертыхаясь, Леонид с Егором вынимают «сорную» рыбу и забрасывают сеть снова.

Через час опять идут проверять. Удача. И рыба получше. И так всю ночь. Все уходят спать. Только Прохор сидит у костра, перебирает гитарные струны и поддерживает огонь – задубевшим, обглоданным комарами и мокрецом рыбакам горячий чай — главная отрада.

И в конце концов в сеть заходит богатырский экземпляр, не скажу, какой порсды. А все потому, что терпение чего хошь превозмогает. Особенно если это терпение Егора и Леонида.

...Утро. Предвкушение прощания. Вон уже Чумай завиднелся. Тут был когда-то паром. И давным-давно мы подходили к нему вместе с покойным другом Серегой Калининым. Был он большой знаток леса и его обитателей. Патриот Кии. И кряжа Арчекас, который близ Мариинска. И добился, чтоб сделали Арчекас заказником. На Кии он и помер - на одном из многочисленных островов на подходе к Мариинску подвело нашего друга сердце.

Этот бурун мы прошли с приключением – Егор (то ли нечаянно, то ли специально) выдернул пробку из баллона, и ПСНова «дуга» со страшным свистом стала опадать, произведя на команду «чайников» неизгладимое впечатление.

Вот островок, где мы ночевали в том августе. Холодно, помню, было.

А на этой косе, выше Чумая, мы остановили наш плот. И так же, как тогда, чумайские пацаны бродили по мелководью с самодельными палочками-острогами. А в этом месте деревни, неподалеку от моста, была автобусная остановка, откуда мы проводили Серегу, сами уехав в аэропорт, – в те поры еще самолеты летали из Чумая в Кемерово, сорок минут — и дома.

Любое расставание или хотя бы просто предчувствие расстани убивает часть души. Вот и сейчас подружились. Двадцатеро таких разных людей, пришедшихся друг другу впору, спаявшихся, скажу по-старому, в коллектив. И вот-вот разъедемся. И, может быть, никогда больше судьба не сведет «у заветной сосны».

...«Пазик» с синей полоской на борту мелькает через березняк. Это за нами. Едем. Поем. И поем почему-то старые советские песни: про то, как «сотня юных бойцов из буденовских войск на разведку в поля поскакала», И «Катюшу». И даже «Гимн Советского Союза». Должно, объелись Лаэртским и Гребенщиковым...

Вот уж разрез «Кедровский» встал над горизонтом своими желто-бурыми отвалами. И Кировский обозначился серой дымкой. И «Азот» даванул атмосферу «лисьими хвостами».

Заезжаем к Егору – на тихую улочку близ соснового бора. Сейчас поужинаем, и ребята отправятся в Новокузнецк. И не хочется жать на прощание руки: ну, мол, давай, ну даю. И я тихо смываюсь. Это называется «по-английски». Торможу «частника», и, усевшись в мягкое автомобильное кресло, жалуюсь на жизнь: «Месяц в тайге. Устал, как собака».

Жалуюсь почти искренне. Но знаю, уверен на сто процентов - назавтра захочется понюхать волю снова. Так всегда было. И так будет.

(Окончание. Начало в номерах за 5 и 12 августа).

Леонид ШИТИКОВ
Из Кузнецкого Алатау — на Алтай

Кемеровчанин. Их в группе не так уж много было – певуньи Марина с Ольгой (но нюансик - Ольга окончила Новокузнецкий «пед» и ностальгически считает себя новокузнечанкой, а Кемерово – так, временное, мол, недоразумение), дальше - Виктор (который из МЧС, муж Ольги), Егор, ну и я.

Леонид не просто спортсмен, не просто энтузиаст экстремального туризма, объездивший и облававший на байдарках и плотах всю Сибирь, включая опасные алтайские «шестерки» Чулышман или Мажойский каскад на Чуе. И не только папа знаменитой гимнастки-«художницы», чемпионки мира Надежды Шитиковой. Или муж известной кузбасской легкоатлетки Елены Шитиковой.

И, конечно, не только надежный друг и, скажем, добычливый рыбак, около которого запросто можно подкормиться. Или наставник туристской молодежи, начиная со школы, где он учителем, и кончая спортфаком университета, где он тоже учительствует, но маленько выше рангом. Или мой наставник – под руководством Леонида мы ходили на кузбасские речки Нижнюю и Верхнюю Терси, на Белую Усу, причем ходили в самый пик половодья, в первой половине июня, когда с гор шла самая мощная «коренная вода». И, между прочим, неплохо сходили во все разы. И Леха потом писал отчеты. Они у меня хранятся в шкафу, в почетном ящике – люблю перечитывать, это ж сама поэзия!

Ко всему он еще мастер с золотыми руками. Ну, клеить катамаранные «дутики» или шить на допотопном, но вполне работоспособном «Зингере» оболочки для тех «дутиков» – это понятно: индустрия российского туризма только-только начала развиваться, да и дорого все, поэтому все мы «самодельщики», а Леха – самый квалифицированный и изобретательный.

Но он может и многое другое. Срубить дом. И не только срубить, но и всю «столярку», от дверей до мебели, сделать. А какие он ладит резные деревяшки – полочки под полотенца, подсвечники, вешалки, разделочные кухонные доски, которые ни за что не решишься пустить по прямому предназначению – они только чтоб любоваться.

Затейливая резьба на тех деревяшках по Лехиным эскизам. Сам выдумывает и рисует. А потом учит на школьных уроках труда ребятишек умению владеть резцом и долотцами. И попутно и подспудно – красоте, живущей в сибирском дереве.

Помню, были мы на Абакане. Ночевали в избушке охотника. А близ нее, под навесом, на зиму хозяин наготовил здоровенную поленницу дров из кедрового сушняка. Так Шитиков разбил несколько самых «фактурных» полешек на пластины и попривязывал нам под рюкзаки: «Ни фига. Допрете».

Потом раздавал поделки перед праздниками: «На-ка вот – супруге подаришь на 8 Марта».

И с металлом он «на ты». И тут все умеет – и токарь, и слесарь. И мы, косяком навещающие его в мастерской: «Леша, помоги!» – давным-давно не замечаем, какие талантливые у нашего друга руки, и светлая (теперь уж поседелая) голова. Полная не только разных идей, но и песен – Леха, представьте себе, нормальный отечественный бард. Не такой великий, как, скажем, Визбор. Но в тесной нашей компании идет первым номером.

В транскузбасской экспедиции он был, как дома, – всем нужен и надобен. Жалел, что не довелось сходить на «пешку» - одолели заботы. Да и драные-передраные катамараны надо было чинить. С утра до ночи крутился при деле. И прибыв в группе поддержки на Кию, не расслабляясь, стал собирать «каменку» для туристской бани, а потом обкладывать ее добрым костром – пришедшим с гор попариться будет в самый смак.

Нынче Леха, едва вернувшись из похода по Томи (школьная, говорит, «обязаловка»), повел студентов из университетского турклуба на Алтай. На Башкаус. Чтоб не застыли на пройденном, молодым нужен «пятерочный» маршрут.

Счастливо, Леонид! Мы тебя ждем.

Виталий ОСИПОВ и Андрей ВАЩЕНКО
Лекарь, пекарь и «адмирал»

Самый-самый зародыш идеи похода по Кузбассу с юга на север возник у этой пары друзей. Работали вместе на одной кафедре в пединституте. Бродили по научным экспедициям со студентами. И просто так ходили – для удовольствия.

И зимой. И летом. В основном по Кузнецкому Алатау и ближнему к нему Восточному Саяну. Вот и пришли к идее: «А почему бы нет?»

Виталий был в экспедиции завхозом. Всякие там меню – на нем. Где у кого что лежит – тоже знает и помнит. Ходячая справочная книга перехода. Кому дежурить – он назначает.

Благодаря Виталию (и, естественно, Андрею) мы питались разнообразно и сытно. Ну, конечно, каши (исключая манную –дружно ненавидимую всеми, кроме меня) поднадоедали временами. И гороховый супчик через день не радовал. Но бывали у нас салаты и борщи – штука доселе мной в походах не пробованная.

Виталий был у нас и походным аптекарем. Мы ж вышли в середине июня, в период, когда обезумевший от жары клещ кидался на все, что шевелится. И Виталий снабдил каждого пузырьком с йодантипирином. Считается, что этот произведенный в на Анжерском химфармзаводе (родной, то есть) препарат делает неуютным пребывание клеща на твоей коже и нейтрализует энцефалитную заразу.

Уж не знаю, так ли действен на деле йодантипирин, время покажет, но Виталию я верю – убережемся.

А про Андрея Ващенко – руководителя экспедиции, то есть командора – я промолчу. Одинаково пошло и ругать начальство. И хвалить. Одно скажу: «Адмирал!»

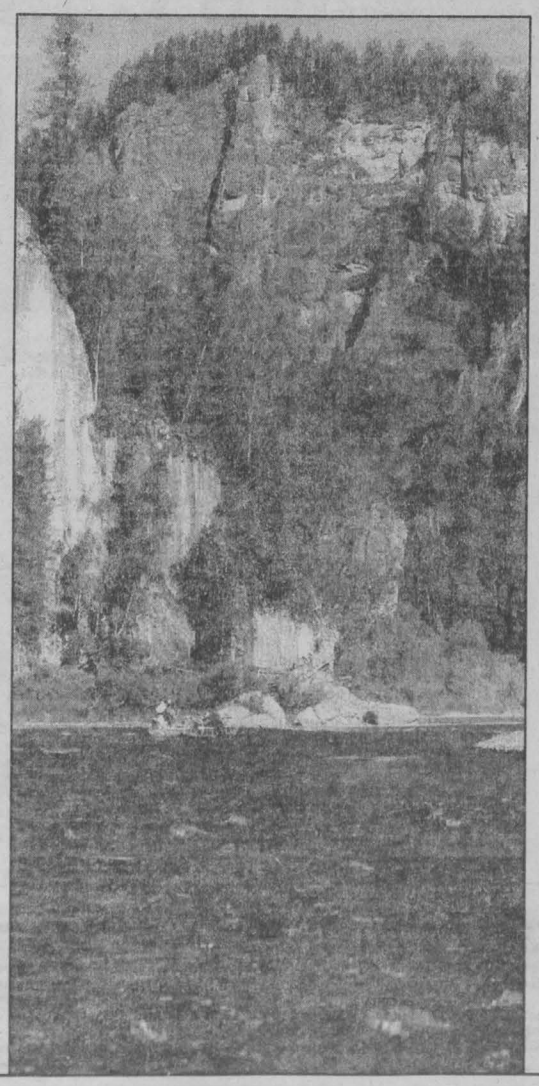

Тележурналист Павел СМАГИН:
«Кузбасс велик, но порядка в нем нет»

- Скоро финиш, Паша. Ну-ка подведи итог. Без малого месяц ты смотрел на все через телеобъектив. Теперь давай словами. Ну, что поразило?

-Больше всего поразило – насколько же он все-таки большой, наш Кузбасс. Столько плыли-плыли. Потом шли-шли...

- И еще плывем-плывем...

-Да. И конца нет ему и края...

Чисто зрительно поразили альпийские луга. Я бывал на Поднебесных Зубьях – там, где острые пики, где водопады, и не знал, что буквально в нескольких десятках километров, на границе с Хакасией, есть красивейшие альпийские луга.

Во-первых, тут горы таких... плавных форм. На горизонте – снежники, цирки, а от них – от перевала до перевала – идут широкие долины. И вот возникает громаднейшая поляна огоньков. Громаднейшая! То такая же поляна водосбора. Синяя. А повыше поднимаешься – там нежнейшая травка изумрудного цвета. Причем не агрессивно-яркого цвета. А такого – ближе к салатовому.

Столько цветов я вообще никогда в жизни не видел. Громадные пространства нежнейших, спокойных оттенков. И все это уходит вдаль. А там белый снег и черные скалы.

И безлюдье. Только кое-где старые дороги, «пропиленные» тут, наверное, лет сорок назад.

Из других впечатлений – посещение шорской семьи Отургашевых. Я увидел, что они не то, чтобы изможденны работой, но совершенно ясно - существование в тайге, нехитрый быт в отрыве от других людей дается непросто. Вся их жизнь – работа на выживание.

Удивили поселки ни Кии. Такого разностильного, разношерстного поселка, как Макарак, я нигде не видел. Ни в Кузбассе. Ни в Хакасии. Ни среди поселений чисто национальных, аборигенных. Ни среди тех, которые развились из золотоискательских поселений. Или даже из бывших лагерей.

А Макарак просто Вавилон какой-то. Здесь – барак. А вот дом, построенный в старосибирских традициях. Крытый тесом. И чердачное окошко в наличнике. Неподалеку – кирпичная школа. Чисто дачный деревянный домишко. И все это скучено на «пятачке» у реки и нет деления на улицы. И все это неподалеку от заброшенных сооружений явно технологического назначения. Или каких-то складов. Разоренных жилых домов. И рядом с таким брошенным, заколоченным домом цветущий палисадник, дети играют...

И еще: мало, очень мало народу в нашем Кузбассе. Про который слава идет, что он перенаселен. Вот мы прошли и проплыли километров 700. А видели на своем пути в общей сложности человек полтораста.

-В основном браконьеров в заповедной зоне...

- Ну, по поводу заповедника вообще отдельный разговор. Там – полный бардак. Подходишь к егерскому домику – валяются изрешеченные картечью какие-то кастрюли, и то ли битые, то ли расстрелянные бутылки. В охраняемой зоне слышишь шум автомобильного двигателя. Ружейную пальбу. И видишь свежепостроенные лабазы... А когда егерь тебе рыбу через 30 секунд знакомства предлагает купить, это вообще ни в какие ворота не лезет. Как-то все это непонятно в свете того, что нам говорили в дирекции заповедника, когда мы покупали права на его посещение и когда нам объясняли, как следует себя вести в охраняемой природной зоне.

Конечно, цельной картины пока из увиденного не сложилось. И главное, что никак не стыкуется, не соединяется, – контраст между Кузбассом индустриальным, который мы ежедневно видим, обоняем и осязаем, и Кузбассом безлюдным, брошенным.

- Брошенным?

- Именно так. Нигде, где мы были, я не почувствовал хозяйского внимания к природе, к людям. Внимания и заботы власти. Вот хорошо знакомая дорога, которая идет из Кемерова в Новокузнецк - мимо заводов, шахт, карьеров, отвалов. Дорога, параллельная той, какой мы шли. И эти две дороги в моем сознании никоим образом не соотносятся между собой. Даже как-то тяжело воспринимать существование двух таких разных Кузбассов.

- Двух наших «малых родин», равным образом «кинутых» властью?

- Пожалуй, так.

рядом с нами

В небе — сарычи

Наверное, многие, кто бывает летом на природе, видели в небе крупную птицу с широким размахом крыльев. Она, увидев человека, непременно покружит над ним, как бы провожая в дорогу, при этом жалостливо кричит, потом отстает и умолкает. Это сарыч. Птица ястребиного семейства, дневной хищник, дальний родственник орла, фоновая деталь ландшафта Кузнецкой котловины и сотоварищ небесной красоты Сибири — коршуна.

Обе эти величественные птицы гнездятся у нас в поймах больших и малых рек, по опушкам смешанных и березовых лесов. Они похожи друг на друга, сходна и их биология. Различаются птицы лишь по оперению: сарыч щеголяет в охристом костюме, а коршун предпочитает более сдержанные темные тона. Их нередко встретишь во время охоты и кормежки рядом.

Различаются оба вида дневных хищников не только по оперению. Если коршун молчун, то сарыч часто кричит во время полета, особенно если видит человека. Отличаются также и гнездовья этих замечательных и полезных птиц. Коршун выбирает для гнезда средние этажи леса. Он строит свое гнездо массивным, собирая в него разный хлам: тряпье, бумагу и все, что найдет на свалках: нередко лоток гнезда парит перегноем, чем, вероятно, согревает обитателей.

Сарыч живет под самой «крышей». Он строит гнездо в развилке верхних ветвей высоких деревьев, обычно выбирая для этого сосну и старые березы. Именно поэтому очень трудно сфотографировать семейную жизнь сарыча. И сложность заключается не только в высоте, на которой располагается гнездо, а еще в том, что обычно рядом не оказывается деревьев, на которых можно было бы устроить надежный скрадок.

Много раз я находил гнездо сарыча. Но именно по вышеназванным причинам приходилось оставлять его без «внимания». И все же однажды мне удалось разыскать гнездо сарыча, очень удобное для фотосъемки.

Это гнездо сарычи устроили на коренастой крепкой березе, которая примерно на высоте около десяти метров раскинулась четырехвершинной кроной. В средней части березы была удобная развилка, в ней и было гнездо.

Позже я определил, что сарычи эту березу выбрали не только потому, что она имела удобную развилку: таких деревьев вокруг было много. Но эта береза росла на краю склона, за которым открывались широкие просторы извилистой реки. Прямо из гнезда одним махом крыла сарыч оказывался над лугом и полем, что раскинулись за рекой. Здесь, на этом раздолье, удобно охотиться за сусликами и мышами.

Когда-то, в давние времена, усыхающая речка была величавой и бурной. Об этом сейчас напоминают крутые зеленые увалы левого и правого берегов. Расстояние между ними — километр. Ныне увалы изрезаны глубокими логами, по дну которых торопятся по каменистым уступам еле заметные в густых зарослях ручейки. Прошли те времена, когда полноводная река принимала их в дар. Каждый ручей сам по себе тогда представлял собой реку, а уж после слияния все воды были морем.

Теперь бывшее ложе и берега зеленеют густыми травами. Под пышным пологом берез и сосен ковры цветов-огоньков, рядом цветные скатерти из луговой герани, лютика, гравилата. Весной здесь расстилались яркие ленты кандыков и сантравы. Каждую неделю меняется палитра цветов: вчера все было лилово, а сегодня преобладает желтый цвет ястребинок и козлобородника с фиолетовым вкраплением колокольчиков.

Я любуюсь цветами, пока сарыч не встретит меня. Он тревожно кричит, считая меня чужаком на своем участке.

Мне пора подумать о скрадке. С солнечной стороны от гнезда в десяти метрах выбираю пару берез, на которых решаю строить скрадок. Прикидываю, сколько следует заготовить осиновых жердей на перекладины для лестницы, на площадку самого скрадка, сколько вершинок пойдет на кровлю. Надо заготовить также несколько пуков папоротника для заделки щелей в засидке, накосить травы для подстилки на площадку.

В скрадке мне придется провести не один долгий летний день, а может быть, оставаться и на ночь. Поэтому чем больше будет комфорта в скрадке, тем легче будет переносить трудности и лишения, неизбежно связанные с фотоохотой.

Каждый раз, когда я приходил к гнезду сарычей, с него слетала самка, подпуская меня на несколько метров. В ее обязанность входит обогревание птенцов. Но самец всякий раз оказывался тут же рядом. Он неизменно встречал меня предупредительным криком. Он — сторож. Он — главный кормилец в семье. Он же подменяет «супругу», когда той необходимо размяться в полете и поохотиться.

Я своим появлением привносил некоторое беспокойство в семью сарычей. Но скоро они считали меня «своим».

Через неделю мой скрадок на березах приобрел окончательный вид. Это огромное «гнездо» было на одном уровне с гнездом сарычей. Через щель на него глядел синий и бесстрастный глаз телеобъектива. Через объектив птенцы были как на ладони.

В скрадке можно было лежать или сидеть, наблюдая за гнездом. Я запасался всякий раз горячим чаем и бутербродами на целый день и затихал, слушая голоса леса, иногда читая книгу или журнал, а то просто смыкая веки, наслаждался покоем, какой ни с чем не сравнить в лесу.

Сарычи прилетали кормить птенцов редко: несколько мышей утром, порция — вечером. Иногда они приносили корм днем. Это было наилучшее время для фотосъемки. Но птицы предпочитали днем отдыхать. Мне никак не удавалось уловить четкую композицию птенцов и родителей во время приноса корма и трапезы.

Все же сарычи помнили, что я нахожусь рядом в скрадке. Я чувствовал и видел, как они наблюдают за скрадком. Это объяснялось еще тем, что сарычи теперь подлетали с противоположной, невыгодной для меня, стороны гнезда, бросали в гнездо корм и сразу же улетали.

Но со временем птицы привыкли к моему соседству. Я не причинял им никакого зла, с утра залезая в свое «гнездо», и затихал в нем. И сарычи поверили в меня.

Подрастающие птенцы давали мне знать о прилете родителей. Они принимались скакать по гнезду, махать крыльями, тонко верещать, занимая место у края гнезда. Я не понимал, как им удается узнать о прилете родителей. Тем не менее я успевал приготовиться к съемке.

У меня уже было несколько удачных кадров, но не было еще самого главного, того, где сарыч приносит мышь и держит ее в клюве перед птенцом. И я был обеспокоен, что так и не получу желанную фотографию.

Рядом с рекой, где была береза с гнездом, пролегала тропа. Пришло время массового отдыха людей. Я боялся, что гуляющий народ обнаружит случайно мою засидку, разрушит ее, как это всегда бывает, а заодно и разорит гнездо.

По тропе несколько раз проходили рыбаки. К счастью, тропа заросла густым разнотравьем, люди вынуждены были пробираться по ней, не озираясь по сторонам, а глядя под ноги, что и спасало мой скрадок и гнездо сарычей от лишнего любопытства.

И все же терпение мое было однажды вознаграждено. Устоялась теплая погода, и я остался на ночь в скрадке. Когда утром солнце хорошо осветило гнездо, прилетел сарыч с большой мышью в клюве. Птенцы еще спали. Сарыч на секунду застыл на краю гнезда, пока один из птенцов не приподнялся к нему навстречу. Я успел нажать на кнопку «фотоснайпера».

Теперь можно было приходить на «дежурство» не каждый день.

Жаль было расставаться с сарычами. Они привыкли ко мне, я полюбил их. Они встречали меня дружелюбно, без признаков особого беспокойства. Самец даже иногда позволял мне фотографировать его с близкого расстояния. Мы чувствовали себя друзьями.

Между тем птенцы быстро росли. Из желтых пуховиков они превратились в охристо-пестрых птиц, и почти не отличались от родителей.

Скоро молодые сарычи начали пробовать свои крылья, имитируя полет. В один из последних моих приходов к гнезду в нем оставался уже один птенец. Но и его было неудобно считать птенцом. При мне он выбрался из гнезда на ближайший сук, несколько минут потоптался на нем, как бы приноравливаясь к решительному прыжку в небо. И вдруг — полетел.

Уходя из леса, я почувствовал, что и я, и лес как бы осиротели. Вокруг было скучно, желтые цветы казались жухлыми, река лениво текла сквозь темный черемушник.

Потом лес расступился. Сквозь березовые стволы я увидел голубое небо и зеленые луга. В небе кружили четыре сарыча. И опять стали слышны голоса певчих птиц, а на опушке весело играл ветерок в длинных косах берез.

Николай КАРЕВ.
Фото **автора.**

Спортивный телетайп

По сообщениям корреспондентов газеты, ИТАР-ТАСС

Стала чемпионкой мира!

Дарья Назарова — уроженка г. Новокузнецка, мастер спорта, трехкратная чемпионка России среди кадеток (возраст 14-15 лет). Дарье 15 лет. Вольной борьбой занимается четыре года у тренера Николая Долгейко в Новокузнецком отделении областной детско-юношеской школы олимпийского резерва.

Польский город Лодзь собрал всех сильнейших борцов планеты, чтобы определить лучшего среди 150 девушек и 250 юношей 14-16-летнего возраста. К сожалению, среди юношей представителей Кузбасской школы борьбы не было, а у девушек честь российского флага в весовой категории до 60 кг было доверено защищать новокузнечанке Д. Назаровой. Это был ее первый выход на международный ковер. Право выступать в составе сборной страны она завоевала на чемпионате России в Санкт-Петербурге, победив в финальном поединке дагестанскую спортсменку, чемпионку мира прошлого года с «неприличным» счетом —13:1.

В ее весовой категории было заявлено 16 участниц, среди которых наиболее титулованными были две польские спортсменки.

Велико было, конечно, волнение у Дарьи перед первой схваткой, как-никак первый выход на мировую арену. Но в самом начале поединка, моментально пройдя в ногу соперницы, Дарья сбивает ее в партер и, захватив на ключ, не теряя ни секунды, перевернув японку, прижимает ее лопатками к ковру, затратив на все эти действия всего 15 секунд.

Во втором и третьем поединках не устояли перед новокузнечанкой венгерская и греческая спортсменки. Наиболее трудными были две последние схватки. В полуфинале Дарье противостояла серебряная призерка чемпионата мира прошлого года в Манчестере Э. Джевинска. Не обескураженная мощным началом соперницы, Дарья молниеносно сбивает соперницу в партер, проводит накат, а затем, улучив момент, укладывает полячку на лопатки.

В финальном поединке против полячки К. Дортия Дарья навязала свой стиль борьбы и победила со счетом 5:4. Она стала чемпионкой мира!

Успех российских спортсменок, занявших первое место в командном зачете, был закономерным. В их активе четыре золотые награды и одна серебряная. На втором месте были японские спортсменки, а на третьем — вторая команда Польши.

Что и говорить, отличный подарок преподнесла Дарья не только своему тренеру Н. Долгейко, но и спортивной общественности Кузбасса к Дню физкультурника и Дню шахтера.

Борис ПРОСКУРИН.

«Энергия» готовится к старту

В Новосибирске прошел предсезонный турнир по хоккею, послуживший отличной подготовкой к предстоящему первенству России хоккейных команд первой лиги. Кемеровская «Энергия» в первой встрече проиграла новосибирской команде «Сибиряк-1» со счетом 3:4, во второй одолела 3:1 барнаульских хоккеистов. Затем в последней встрече (всего в турнире участвовали четыре команды) проиграла «Сибири-2». В полуфинальном поединке за третье место кемеровчане вновь переиграли барнаульцев.

Точно — в цель!

В Москве завершились вторые Всероссийские юношеские игры по пулевой стрельбе, которые собрали весь цвет стрелков России, будущее нашего стрелкового спорта. Команда Кемеровской области в итоге заняла второе общекомандное место, уступив лишь московским стрелкам. На третьем месте — спортсмены из Хабаровского края.

В личном зачете семь кузбассовцев стали победителями и призерами Всероссийских игр. У нашей команды два первых места, три вторых и шесть третьих. Отличился кемеровчанин мастер спорта международного класса Вячеслав Калюжный, победивший также в стрельбе из мелкокалиберного пистолета в чемпионате России среди юношей, который проходил после юношеских игр. Вячеслав воспитанник Кемеровской детско-юношеской спортивной школы олимпийского резерва, тренеров Анатолия и Галины Полосухиных.

Ждем именитых гостей

С 30 августа по 4 сентября в Кемеровском легкоатлетическом манеже пройдет турнир по мини-футболу, посвященный Дню шахтера, ожидается участие восьми сильнейших команд России в том числе чемпиона Европы и мира, московской «Дины», «Факела» из Сургута, «Зари» из Якутска, «Сибири» из Новосибирска и других команд — участниц чемпионатов России. В это же время в других городах — Екатеринбурге, Челябинске и Краснодаре пройдут подобные турниры.

кроссворд

По горизонтали. 1. Дверная задвижка. 5. Газета в Новокузнецке. 7. Склад для отходов. 8. Французский писатель-гуманист, автор романа «Гаргантюа и Пантагрюэль». 9. Город на юге Кузбасса. 10. Самый известный комик немого кино. 12. Кучер, перевозивший пассажиров на Руси. 14. Короткие брюки. 16. Командир корабля. 19. Приспособление для уменьшения шума двигателя внутреннего сгорания. 20. Устройство для нанесения дырчатых надписей на билетах. 21. Кузов легкового автомобиля с багажным отделением в салоне. 25. Мелкие детали в швейном и обувном производстве. 28. Дрессировка собаки для охоты. 29. Лошадь с особым аллюром. 31. Кроссовый открытый автомобиль. 33. Боевая самовоспламеняющаяся жидкость. 34. Прогулка для укрепления здоровья. 35. Американский танец. 36. Оптическое стекло со сферическими поверхностями. 37. Уборочная в сельском хозяйстве. 38. Руководство для судоплавания.

По вертикали. 1. Флаг государства, воинской части. 2. Предводитель стаи. 3. Древнее письмо на глине. 4. Низший служитель в православном храме. 5. Предмет слепого поклонения. 6. Древнеримские бани. 9. Мелкий виноград без семян, а также высушенные ягоды. 11. Дополнительная шкала измерительного инструмента, повышающая точность измерения. 13. Крупный сибирский олень. 15. Путешествие по круговому маршруту. 17. Пороховой снаряд для фейерверка, подачи сигнала. 18. Застежки на манжетах. 22. Восточная настольная игра. 23. Бумага для черчения. 24. Прибор для определения качества молока по его плотности. 25. Точное воспроизведение картины, рукописи. 26. Деревянная кровать на козлах. 27. Простейшее грузоподъемное устройство в виде стержня с точкой опоры. 29. Граница. 30. План местности. 31. Сосуд для вина. 32. Крупное государство на юге Азии.

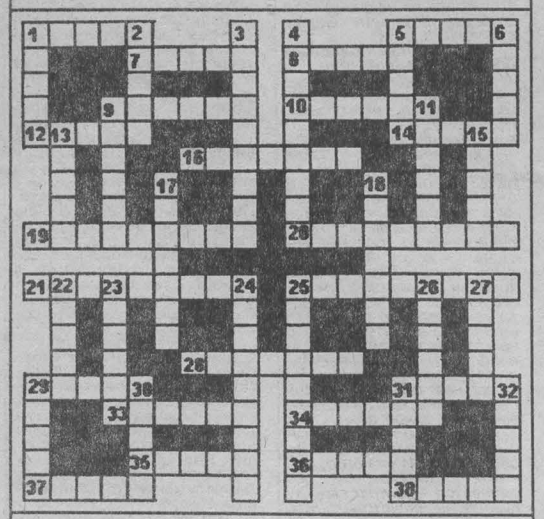

Ответы на кроссворд, опубликованный в номере за 12 августа

По горизонтали. 1. Форвард. 4. Браслет. 7. Тандем. 8. Талмуд. 10. Прапорщик. 11. Клавир. 13. Наркоз. 15. Скипетр. 17. Терриконик. 18. Мансарда. 20. Булыжник. 21. Апитерапия. 24. Грейдер. 25. Мережа. 28. Трибун. 30 Прихожане. 31. Глагол. 32. Ракурс. 33. Кавалер. 34. Караван.

По вертикали. 1. Фанера. 2. Вампир. 3. Диспозиция. 4. Багрянец. 5. Сюткин. 6. Темляк. 7. Трактат. 9. Дрезина. 12. Вторсырье. 14. Репарации. 15. Смокинг. 16. Реактор. 19. Сподвижник. 20. Блюминг. 22. Яичница. 23. Мельхиор. 26. Ремарк. 27. Амплуа. 28. Треста. 29. Бабуин.

на житейских перекрестках

Два бобыля в одной «берлоге»

Сначала они были закадычными друзьями, потом — заклятыми врагами. Два года назад терпели друг друга по необходимости. И вот уже год, как помирились. А вновь свела их лишь смерть любимой женщины.

Галина БАБАНАКОВА,
корр. «Кузбасса».

I.

Два венка прислонились к белому памятнику на ухоженной могиле. Два венка с такими вот надписями: «Дорогой жене от Виктора», «Незабвенной и любимой жене от Алексея».

Два седовласых человека садятся на деревянную скамейку, утопающую в густой кладбищенской траве.

— Надо же, и дождей вроде немного было, а цветет-то как все, — тихо говорит один.

— Святое место, вот и цветет. Ну, что, помянем, что ли, Екатерину-то нашу?

Они чокаются гранеными стаканами, а потом спохватываются: «Нельзя на поминках чокаться». Хотя и поминальный год уже миновал. А это, выходит, просто свидание.

Они не допьют до дна той бутылки с красным вином. Выльют остатки на корни анютиных глазок — любимых цветов Екатерины. И накрошат хлеба с пряниками: пусть птички клюют.

Пора бы и домой. Но оба, разморенные жарким днем, вином и печалью, еще долго будут смотреть на фотографию в овальной рамочке. Смотреть, молчать и винить себя в преждевременной смерти рабы божьей — Екатерины Михайловны.

Знают, понимают, как разрывалось все годы ее сердце. И — не выдержало, остановилось. А за несколько дней до кончины Екатерина вдруг попросила дочек заказать ей по радио песню про рябину кудрявую.

— Ой, мама, кто же сейчас такие песни поет. Их уж забыли давно, — засмеялась старшая.

— Что ты, мама, душу-то себе все рвешь? — упрекнула младшая.

Екатерина обиделась.

— Это же последнее, что я вас прошу, — и заплакала.

II.

Уже после похорон найдет-таки старшая из дочек старую пластинку про рябину. Пластинка была вся заезжена, исцарапана иголкой. Но все равно можно было разобрать слова в напеве:«Кто из них желаннее, руку сжать кому? Сердцем растревоженным так и не пойму. Оба парня смелые, оба хороши. Милая рябинушка, сердцу подскажи».

И зарыдает над пластинкой Вера — старшая дочь Екатерины и единственная дочь Виктора.

— Так вот почему эту песню мама любила, — грустно покачает своей красивой головой Надежда — младшая дочь Екатерины и единственная дочь Алексея.

И обе будут горько жалеть, что не выполнили последней материнской просьбы. Но уже на всех поминках: и сразу после похорон, и на девять дней, и на сороковины, а потом уже и на год будет ставить Надежда на старенький проигрыватель заезженную иголкой пластинку. И тихо запоют за поминальным столом: «Лишь гудки певучие смолкнут над водой, я иду к рябинушке тропкою крутой. Треплет под кудрявою ветер без конца справа кудри токаря, слева — кузнеца».

Все все понимали, вздыхали и уже в который раз повторяли.

— Да-а, жизнь она такая... Всякое в ней бывает.

Что было, то было. Когда Верочке девять лет исполнилось, ушла с ней Екатерина к Алексею. До сих пор он в холостых был. И уже давно отстали от него бабы да девушки с шутками, вопросами, а также недвусмысленными намеками на то, чтобы обратил Алексей на кого-то из них свое мужское внимание.

А он будто Екатерину ждал. Проклинал ее за то, что не его, а Витьку из армии встретила. Алексей тогда в морфлоте служил. Целых четыре года. А Витька — в пехоте. Перехитрил, выходит, его дружок, увел Катюху.

И проклинал, но все равно любил ее Алексей. Уж как ни плакала, ни уговаривала его старуха-мать плюнуть на Катьку да уехать куда-нибудь. Хоть, к примеру, в Иваново. Пишут, что невест там много. Алексей — ни в какую.

Поначалу хотел убить Витьку. Так был зол на своего дружка. И ведь встретил, дождался-таки его однажды в темном переулке. Шел Витька с вечерней смены. Один шел. А переулок темный, ни души.

У Алексея — камень. Не за пазухой, в левой руке. А правую он Витьке протянул, процедил.

— Ну, кореш, здорово живешь?

— Здорово, но не очень-то счастливо. Уж сколько раз Катюха твое имя во сне шептала. Тебя она, дурака, любит. А у нас ведь дочка.

Разжался кулак с камнем, упал Алексею на ногу. Ойкнул... А Виктор, не заметивший камня, истолковал это по-своему.

— Вот-вот, а мне — хоть вой. Уехал бы ты, а...

— Вот ты и уезжай, коли невмоготу.

Поговорили и разошлись, не попрощавшись.

Но после этой встречи с Виктором уже стал Алексей искать встреч с Катериной. И она, похоже, от него не пряталась.

III.

— Бесстыжая! — сказала мать Алексея, когда Екатерина пришла в их дом с чемоданом в одной руке, а за другую руку держалась Верочка.

Екатерина промолчала. Иной встречи от старой хозяйки она и не ждала.

Вечером в дом нагрянул Виктор. Он был пьян, что раньше с ним случалось крайне редко, ругался и грозился спалить Алексею дом. Плакал, прижимая к себе Верочку. И она тоже плакала. Просила отца остаться с ними. Глупенькая была, считая, что дядя Алексей и бабушка Нина — просто им родня.

Разное судачили люди. Кто ругал, кто защищал Екатерину. Ругали и Виктора с Алексеем. Угораздило же их в одну девку влюбиться. Будто на севере крайнем, где женский пол в дефиците. А здесь-то их вон сколько, одна другой краше. Хотя, конечно, любовь не картошка, да и сердцу не прикажешь.

А вообще-то, решили соседи, было бы лучше, чтобы кто-то уехал отсюда. Иначе быть беде.

Теперь уже не к Алексею, а к Виктору стали приставать: «Женился бы, что ли... Ведь не прибежит Катька-то. Похоже, ребеночек у них с Алексеем будет...»

Родилась девочка. Надей назвали. А встречаться Виктору с Верочкой не запрещалось. Екатерина нередко отпускала старшую дочь к бывшей свекрови. И Алексей считал, что это правильно. Дети вообще ни при чем. Он не сердился, что Вера так и не назвала его ни разу папой. Есть у нее отец. Живой, слава Богу. Правда, не очень-то нравилось Алексею, когда Вера возвращалась от Виктора или его матери с гостинцами или в обновках. Но ничего, поворчит немного и — все.

Так и жили-тужили. Вера уже сама матерью стала, когда вдруг заболела Екатерина. Сердце все чаще напоминать о себе стало. Загоревал Алексей. Вроде и не давал он жене перегружаться домашними делами, вроде не требовал особых разносолов да пирогов с блинами, но она все равно быстро уставала. Ложилась на диван и закрывала глаза.

Однажды Алексей подошел к ней, чтобы спросить, не будет ли фильм по телевизору смотреть. Наклонился и оторопел: на щеках Екатерины были слезы.

А в следующий раз нашел под подушкой стопку фотографий. Была на них еще молодая Катя с Виктором. А в серединке — маленькая Верочка.

Защемило тогда и у Алексея сердце. Понял, что до сих пор разрывается Екатерина между ними. А может, двоих и любила. Потому и угасать стала. Ошибаются, значит, статистики: не всегда мужчины живут меньше женщин. Мужчинам, может, проще. Запьют тоску-печаль водкой — забудутся. А женщинам куда тяжелее все в себе носить. Так ведь и надорваться можно.

IV.

— Может, в санаторий съездишь, а, Катенька? — спрашивал Алексей жену, — что уж ты за всю свою жизнь отдыха с лечением не заслужила, что ли...

Иначе, как Катенькой, не называл Алексей свою Екатерину. Уже давно не носила она корону-косу, уже и талия не была осиной, да и румянец исчез с дряблеющих щек, а только все равно виделась Алексею Екатерина красивой. Однолюбом, значит, родился. Другое дело она...

Был холодный октябрьский вечер, когда в дом, постучавшись, вошел Виктор. Он опустился на колени перед кроватью уже не поднимавшейся из-за болезни Екатерины и произнес только одно слово:«Прости!»

— Это вы меня простите. Намаялись вы со мной, — почти беззвучно сказала Екатерина.

Потом все трое долго молчали. Хорошо, что пришла Надежда.

— Пап, мам, дядь Витя, чего это вы, как на похоронах. Лучше помиритесь.

— Да, мы это, вроде, как помирились уже — прокряхтел на правах хозяина Алексей.

— Ага, — кивнул Виктор.

Но уходя, он простился только с Екатериной и Надеждой.

— Вы приходите завтра, — пригласила Надежда, — Вера собиралась приехать. С Катенькой. Соскучились, наверное, по внучке-то? Приходите.

Алексей не шикнул на дочь. Его молчание могло означать одно — согласие.

Виктор действительно пришел. Обнялся с Верой, поцеловал внучку. Впервые за много дней Екатерина улыбнулась.

Так тянулись месяцы. Тяжело уходила из жизни Екатерина. Тяжело переживали ее болезнь и мужья — бывший и нынешний. Заходили соседи. Похоже, и они не удивлялись, видя у постели бывших друзей, бывших врагов. Чего уж и кого им теперь делить.

...На девять поминальных дней народу было немного. Не потому, что не уважали и не жалели покойницу. Люди будто чувствовали, что близким хочется погоревать, поговорить, посидеть без посторонних.

Однако кое-кто заметил, что два медведя в одной берлоге все равно не уживутся.

Хоть и перебралась Надежда в дом Виктора, а тот после похорон остался у Алексея, но все равно ведь это долго продолжаться не будет. Мужики они еще крепкие, женятся, как говорится, и на старости лет. Вон сколько вдоворемык вокруг. И многие бы пожелали скрасить свое одиночество хоть с Виктором, хоть с Алексеем. Какая уж тут любовь. Просто сойтись и жить.

И действительно Виктор вернулся к себе. Надежда перебралась к жениху... Без свадьбы сошлись. Решили, что нехорошо после поминального года свадьбу играть.

Но редко в какой день не завернет Виктор к Алексею. Или Алексей не наведается к Виктору. Говорят немного. Больше молчат.

На кладбище к Екатерине ходят не только по родительским дням. Подправляют могилку, обновляют венки, подкрашивают оградку. А еще беспокоятся, как растут рябинки. Одну из них посадил Алексей, вторую — Виктор.

«Ой, рябина кудрявая, белые цветы, Ой, рябина, рябинушка, что взгрустнула ты?»

За главного редактора В. А. КАЧИН.

Газета «Кузбасс» учреждена Администрацией Кемеровской области и журналистским коллективом редакции. Зарегистрирована Омской региональной инспекцией по защите свободы печати и массовой информации 27.01.94 г., свидетельство о регистрации №54.
Мнение редакции не всегда совпадает с мнением авторов.

АДРЕС РЕДАКЦИИ: 650630, г. Кемерово, пр. Октябрьский, 28.
Электронный адрес: news@knews.kuzbass.net
СПРАВКИ: по рекламе — 52-25-23; по письмам — 52-38-23; по редакции — 52-32-74.
Собственные корреспонденты: в Новокузнецке — 45-99-62, Прокопьевске — 93-2-58, Ленинске-Кузнецком — 7-88-24, Мысках — 2-18-66, Яе — 2-13-67, Анжеро-Судженске 2-99-94. Телефакс 52-12-10.

Газета является участником процесса по формированию единого информационного пространства. Материалы газеты, в том числе коммерческие предложения и реклама, размещаются в системах поиска Интернет и информационных продуктах компании «Мега».

Время подписания номера в печать по графику 20.00. Сдан в печать 19.35. Объем 2 п.л. Печать высокая.

Тиражи во вторник, субботу — 32459 (индексы 51901, 31029); четверг — 55109 (индексы 51901, 31029, 31023); среду, пятницу — 26573 (индекс 51901).
Газета набрана и сверстана на компьютерном комплексе газеты «Кузбасс».
По вопросам качества печати звонить по тел. 52-03-34.
Типография издательства «Кузбасс»: 650630, г. Кемерово, пр. Октябрьский, 28. Заказ № 155.