150 (22429)
12 АВГУСТА 1999 г.,
ЧЕТВЕРГ
Цена свободная.

500433

ОБЛАСТНАЯ МАССОВАЯ ГАЗЕТА

Кузбасс

Издается
с 7 января 1922 года.

Кемеровская областная научная библиотека
Газетный зал

НОВОСТИ

По сообщениям корр. «Кузбасса», пресс-службы АКО.

К хлеборобам

По просьбе губернатора председатель облсовета Г. Т. Дюдяев прервал отпуск и вылетел в срочную командировку в Ставропольский и Краснодарский края.

Цель командировки — заключение договоров на поставки в Кузбасс продовольственного зерна.

По графику

Вчера на станции Мереть зам. губернатора А. И. Копытов провел совещание о выполнении работ для открытия движения с Караканского угольного месторождения.

На строительно-монтажных работах на первое августа освоено 3 млн. 300 тыс. рублей, стройка в полном объеме обеспечена материалами, оборудованием, механизмами, рабочей силой. Основные работы должны быть выполнены до первого сентября. К этому времени предстоит освоить не менее 10 млн. рублей. Утвержден план окончания реконструкции станции Мереть в октябре.

Зима придет обязательно

Как и прежде, в этом году отопительный сезон начнется 15 сентября.

Между тем подготовка к зиме в городах и районах области идет низкими темпами. Лучше всех жилой фонд подготовлен в Белове, Калтане, а также в Кемеровском, Тисульском, Ленинск-Кузнецком, Топкинском районах. Хуже обстоит дело в Анжеро-Судженске, Осинниках, Топках и Ленинске-Кузнецком. В этих городах жилой фонд готов менее чем на 50 процентов. Особенно сложная ситуация складывается на котельных. Как сообщили в областной диспетчерской службе, к отопительному сезону готово лишь 35 процентов котельных. Но, несмотря на это, коммунальщики заверяют, что тепло в дома будет подано в срок.

к Дню шахтера

На «Есаульской» — 1 000 000!

Вчера на «Есаульской», самой молодой шахте «Кузнецкугля», бригада Александра Ивановича Каменского выдала миллионную с начала года тонну угля. За 15 лет работы коллектив шахты отмечал не одну трудовую победу по добыче топлива и проходке горных выработок. Но такой еще не было.

Генеральный директор шахты Александр Говор поясняет:

— Успех второго добычного участка был предсказуем. Этот коллектив выдал полмиллиона тонн еще к середине мая. И вот миллион. Хочу отметить, что и вся шахта работает в таком режиме. Основу успехов коллектива вижу, в первую очередь, в кадрах. Трудно найти горняка, который бы в совершенстве не владел, я не побоюсь этого слова, искусством горного дела. Бригады Владимира Стародубцева, Василия Савельева, другие очистные и проходческие коллективы — непревзойденные мастера своего дела.

Естественно, голыми руками большой уголь не возьмешь.

Второе слагаемое успехов — новая техника и технология. Мы внедрили мощный комбайн «Джой», самоходную технику, готовим к сдаче вентиляционную установку. Покупаем третий очистной комплекс КМ-138. В этом году будут работать два очистных забоя, а третий комплекс будет находиться в резерве, чтобы не было разрыва очистного фронта.

Понятно, что без проходчиков бригада Каменского не смогла бы сегодня дать свой миллион. Нынешний год у нас так и называется — год проходчика. В прошлом году объемы проходки составили 9,3 километра, а нынче планируем перекрыть этот рубеж в два раза. Это даст возможность очистникам превысить прошлогодний уровень добычи на 700 тысяч тонн и выдать не менее 2,2 миллиона тонн.

Достойно выглядят и другие технико-экономические показатели. Среднемесячная производительность труда рабочего по добыче составляет 159 тонн при плане 119. Себестоимость тонны угля всего около 100 рублей. Предприятие прибыльное, заработная плата выдается своевременно. Шахта не имеет долгов по налогам.

...16 часов. Среда. Горняки, многочисленные гости шахты встречают из забоя бригаду Александра Ивановича Каменского — первого миллионера шахты. Сегодня эти люди — герои дня. Цветы, аплодисменты, поздравления — все, как полагается.

Михаил ЕРШОВ.
г. Новокузнецк.

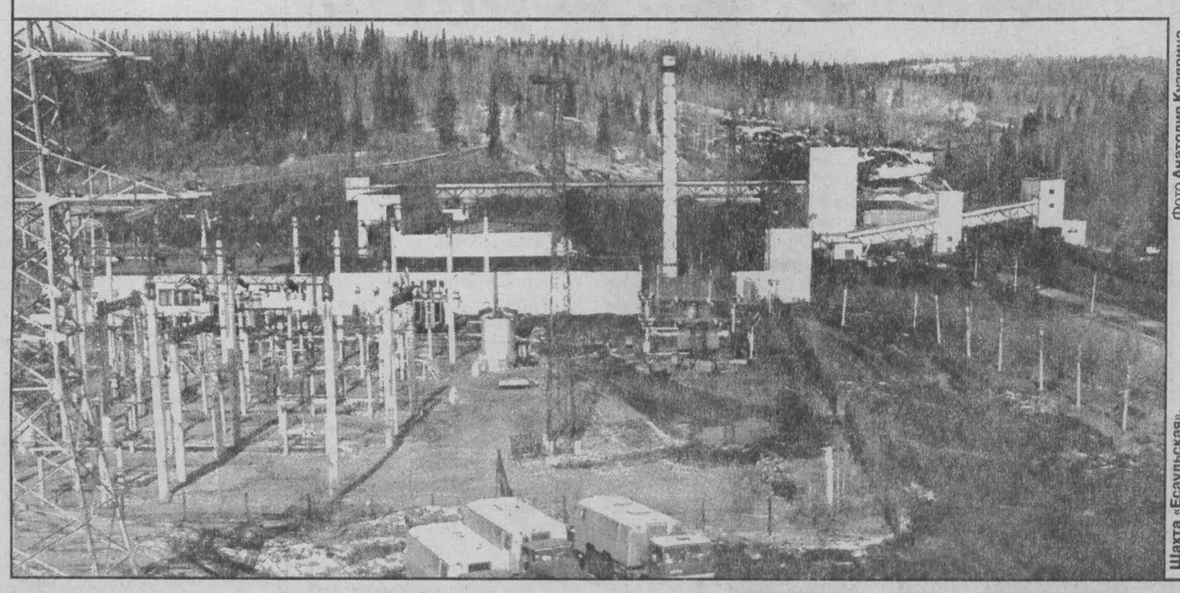

Фото Анатолия Кузярина.
Шахта «Есаульская».

ЭКРАН
расчета с бюджетом и внебюджетными фондами

Фонд занятости

Несмотря на принимаемые в области меры по обеспечению собираемости страховых взносов во внебюджетные фонды, задолженность предприятий и организаций продолжает увеличиваться. На 1 июля в фонд занятости она составила 663,4 млн. рублей.

Основная часть задолженности (69,7 процента) приходится на отрасли материального производства, где долг предприятий угольной промышленности составляет почти 40 процентов (265 млн. рублей). За первое полугодие от угольных предприятий страховых взносов поступило на сумму 25,4 млн. рублей.

Из 211 предприятий угольной промышленности, зарегистрированных в службе занятости в качестве плательщиков страховых взносов, только 46 не имеют задолженности. Это ОАО «ЦОФ Беловская» (В.В. Васькин), ОАО «Шахта «Западная» (Ю.С. Анциферов), АООТ «Разрез «Кедровский» (А.Г. Приставка), АООТ «Шахта «Северная» (В.А. Баранов), ОАО «Машзавод им. Черных» (Л.А. Галкин), ОАО «Шахта «Бунгурская» (В.М. Федешев), ОАО «Шахта «Нагорная» (В.Г. Лаврик), ОАО «Шахта «Красный углекоп» (В.С. Репецкий) и другие.

Вместе с тем нельзя умолчать и о других примерах: ОАО «Разрез «Сартаки» (Б.П. Родиков) — долгов в фонд занятости 2,2 млн. рублей, в том числе 390 тыс. рублей — за 1999 год, перечислений взносов не производилось; ОАО «Шахта «Абашевская» (А.К. Логинов) — недоимка 3,4 млн. рублей, в том числе 499 тыс. рублей — за 1999 год, поступило 604 тыс. рублей, из них 102 тыс. рублей — текущие платежи; ОАО «Разрез «Красный брод» (В.И. Альбощий) — недоимка 4,1 млн. рублей, в том числе 626 тыс. рублей — за 1999 год, поступило 323 тыс. рублей, из них текущих платежей 148 тыс. рублей;

ОАО «Шахта «Коксовая» (С.В. Ткач) — недоимка 2,5 млн. рублей, в том числе 320 тыс. рублей — за 1999 год, поступило 162 тыс. рублей.

И этот список, к сожалению, можно продолжать. Поражает безответственность и равнодушное отношение руководителей предприятий к проблемам занятости в области.

Полное и своевременное перечисление текущих платежей только предприятий угольной отрасли в фонд занятости позволило бы наполовину сократить задолженность по выплате пособий по безработице за 1998 год и снизить социальную напряженность в области. В противном случае люди, отчаявшись получить помощь от государства, сами обеспечивают себе занятость, порой становясь на преступный путь. Таким образом неплательщики способствуют росту преступности, особенно среди молодежи.

Комитет по экономике АКО.

пенсии

Вчера департамент социальной защиты населения перечислил в города и районы области 41132 тыс. рублей. Финансирование июльской пенсии завершено.

прозрачный бюджет

Вчера к распределению направлено:

- **УВД** (на заработную плату) — 500 тыс. руб., на питание в детских приемниках-распределителях — 50 тыс. руб.;
- **управлению пожарной охраны** (на заработную плату) — 274 тыс. руб.;
- **ГУП «Кузбассавтотранс»** (на заработную плату работникам автомобильного пассажирского транспорта) — 300 тыс. руб.;
- **департаменту сельского хозяйства** на приобретение ГСМ в Мариинский р-н — 300 тыс. руб., Тисульский р-н — 200 тыс. руб.;
- **департаменту охраны здоровья** на заработную плату работникам областной ортопедо-хирургической больницы восстановительного лечения в Прокопьевск — 400 тыс. руб.;
- **на заработную плату работникам здравоохранения, работающим в бюджетной сфере** Ленинска-Кузнецкого, — 300 тыс. руб.;
- **на заработную плату работникам здравоохранения, работающим в системе ОМС,** в Топкинский р-н — 150 тыс. руб., в Березовский — 80 тыс. руб.;
- **департаменту образования** (на заработную плату работникам профессиональных и педагогических училищ) — 500 тыс. руб.;
- **на заработную плату работникам образования** в Топкинский р-н — 300 тыс. руб., Яйский р-н — 500 тыс. руб.;
- **департаменту культуры** на заработную плату работникам театров — 200 тыс. руб.;
- **на заработную плату работникам культуры** в Яшкинский р-н — 120 тыс. руб.;
- **департаменту социальной защиты** (на выплату компенсаций малообеспеченным категориям населения в связи с удорожанием хлеба) — 241 тыс. руб.;
- **на заработную плату работникам соцзащиты** в Промышленновский р-н — 100 тыс. руб.;
- **на возмещение выпадающих доходов ЖКХ** за долги бюджетной сферы с направлением их на заработную плату и ремонтные работы в Тяжинский р-н — 200 тыс. руб., Промышленновский р-н — 200 тыс. руб., Яшкинский — 100 тыс. руб.

руководство к действию

Чумы нет. Но есть дизентерия

В июле-августе в стране сложилась напряженная эпидемиологическая обстановка. В Приморском крае зарегистрировано три завозных случая холеры у российских граждан, побывавших в Китае. В Казахстане семейный очаг бубонной чумы — три случая. Контактных — 89. Госпитализировано семь человек. Природный очаг чумы в Кош-Агачском районе Республики Алтай, которая граничит с Кемеровской областью. В Киргизии двадцать человек заболели сибирской язвой, госпитализированы по подозрению — 250.

В Кузбассе, к счастью, пока подобных случаев заболеваний нет. Но эта информация — повод для серьезной и напряженной работы, так как у нас налажены деловые и торговые связи как с Алтаем, так и с Киргизией, Казахстаном и Китаем. Например, грызуны, которые являются основными переносчиками чумы, очень любят «покататься». Потому вполне реальна их миграция с зерном или мясом.

Вчера в областном центре санэпиднадзора прошло совещание представителей департамента охраны здоровья, таможни, центра стандартизации, управления ветеринарии и других служб.

Чтобы обезопасить население области и предотвратить занос и распространение инфекций, требуется четкая согласованность и контроль за поступающей из указанных территорий продукцией. Стороны договорились о путях, способах и формах совместной работы, а также четкой взаимоинформированности.

Но если есть надежда, что совместными усилиями мы предотвратим появление вышеназванных заболеваний, то обстановка в Кузбассе с кишечными инфекциями требует особого внимания от каждого из нас. В последнюю неделю июля и в начале августа в области зарегистрирована вспышка кишечных инфекций, особенно дизентерии. Заболевают в основном пожилые люди и дети. А главная причина заболевания — некачественные пищевые продукты, среди которых молочная продукция частников и мороженое. А способствовала этому так долго длившаяся жара. Число заболевших постоянно растет.

Профилактика кишечных инфекций банальна: мойте руки, не покупайте продукты где придется и у кого придется, промывайте перед употреблением. Будьте трижды внимательны, дорогие кузбассовцы.

Татьяна БЕРГ.

об этом говорят

Вперед?

Во вторник, на четвертый день дагестанского конфликта, федеральные войска смогли похвастаться первыми ощутимыми успехами. Они освободили два захваченных боевиками-ваххабитами селения и окружили еще два. «Ситуация в Дагестане изменилась, она уже под контролем», заверил начальник Генштаба российской армии генерал Квашнин. А глава МВД Дагестана Омар Магомедов заверил, что путь назад, в Чечню, будет отрезан мятежникам.

В помощь регулярным войскам в республике сформирована первая интербригада, в состав которой вошло 300 резервистов, владеющих оружием. Вчера они под командованием опытного офицера МВД заняли позиции в Цумадинском и Ботлихском районах. Еще около тысячи военнослужащих запаса внесены в списки «партизан».

Московская милиция в связи с дагестанскими событиями перешла на усиленный режим работы. Особое внимание уделяется охране железнодорожных вокзалов, участились проверки документов.

А вчера и. о. премьер-министра Владимир Путин встретился для обсуждения ситуации на Северном Кавказе с лидерами Совета Федерации и министрами-силовиками. Накануне он встретился в Кремле с президентом Ельциным и обещал восстановить порядок в неспокойном регионе в течение двух недель.

Похоже, новый глава правительства активно взялся за работу. Уровень жизни населения поднимется, уверил он, виновные же в дестабилизации страны будут наказаны.

На пресс-конференции после встречи с президентом Путин сообщил: силовики, скорее всего, останутся на своих местах. Как и финансово-экономический блок кабинета. Хотя не исключено, что министр финансов Михаил Касьянов станет первым вице-премьером вместо Христенко, которому (как и Валентине Матвиенко) пророчат отставку. И не исключено, что в состав кабинета войдет Александр Ливширц.

А 13-14 августа нового премьера ждут в Томске, где соберется большой совет «Сибирского соглашения».

Что же касается бывшего премьера Степашина, то ему, возможно, будет предложен пост Генерального прокурора взамен ушедшего на пенсию Юрия Чайки. От предыдущего предложения, стать секретарем Совбеза, Степашин уже отказался. В одном уверены все: из политики Степашин, по примеру своих предшественников, не уйдет. Сразу после отставки к нему проявили интерес правые движения.

НА СНИМКЕ: два вооруженных резервиста на призывном пункте в Махачкале. Фото **АП.**

По сообщениям информационных агентств подготовила Елена ПРОКОПЬЕВА («Кузбасс»).

пресс-конференция

Без хлеба не останемся, к зиме готовимся, учителя долги получат

Вчера губернатор А. Г. Тулеев провел пресс-конференцию по итогам поездки в Москву. Смена председателя правительства сильно спутала нам карты. Договаривались, подписывали документы при Степашине, а теперь необходимо будет заново проходить уж пройденные этапы при новом руководстве. А. Г. Тулеев встречался в Москве с В. В. Путиным. И по ряду вопросов найдено взаимопонимание. О чем речь? Первое. Достигнута договоренность о передаче долгов вкладчиков «Кузбассоцбанка» Сбербанку. Председателям Центробанка и Сбербанка выданы соответствующие указания. В. В. Путин дал слово лично проконтролировать этот вопрос. Далее — по отгрузке угля из Кузбасса в другие регионы. На складах лежит более шести миллионов тонн, зима на носу, а потребители чего-то ждут. Через пару месяцев все зашевелятся, но возникнут сложности с вагонами на железной дороге. Поэтому губернатор просил Минтопэнерго помочь регионам в этом вопросе, отдельной строкой в бюджете выделить под уголь деньги. Немаловажно и то, как Москва распорядится средствами угольного транша. 50 миллионов долларов, как известно, уже получены. И было бы справедливо распределить их в соответствии с объемами угледобычи, то есть Кузбассу, добывающему 60 процентов угля в стране, должно причитаться и средств транша в той же пропорции. В. В. Путин согласился на проведение взаимозачета по федеральным долгам с «Кузбассразрезуглем», что даст возможность нам решить собственные проблемы с обеспечением углем станций и котельных к зиме. Теперь остается пройти по московским кабинетам и еще раз закрепить устные договоренности соответствующими подписями.

Вновь подтверждено решение о выдаче Кузбассу сумм на снос ветхого жилья. К уже полученным 120 миллионам рублей добавится еще 100 миллионов. Это позволит до конца года переселить примерно 1300 семей из ветхих бараков.

Найдена возможность в преддверии Дня шахтера оказать материальную помощь 1800 семьям погибших шахтеров. На это выделяют средства два шахтерских фонда — московский, который возглавляет бывший министр углепрома М. И. Щадов, и наш, кузбасский фонд.

А. Г. Тулеев сообщил также о результатах однодневной поездки в Болгарию, цель которой восстановить прежние рынки сбыта кузбасского угля в обмен на продукты питания.

Завтра губернатор отправляется в Томск на заседание «Сибирского соглашения». Там же будет подписано соглашение с Томской областью, включающее более десятка конкретных пунктов взаимовыгодного сотрудничества двух регионов.

И последнее — о самом насущном, об уборке урожая, подготовке к зиме и новому учебному году. Трудностей немало, но и немало результатов, вселяющих надежду. Урожай вырастили неплохой, коммунальщики в сложных условиях закрывают тяжелые участки, чтобы не допустить зимой остановки котельных, аварий на теплотрассах. Главное — вопросы с зарплатой, а для селян — с горючим. Делается все, чтобы поправить положение. А учителя уже в ближайшие десять дней получат долги по зарплате за 1998 год. После учителей начнется расчет с медиками. Подтвердил губернатор и свое прежнее отношение к сбору налогов. Сегодня трудно всем, настолько трудно, что налоги необходимо собрать обязательно. Тем более в такой обстановке, когда правительства меняют как платья. Надеяться остается только на самих себя.

Татьяна КОЛОКОЛОВА.

КУРС ВАЛЮТЫ (ЦЕНТРОБАНК)
12 августа

официальный курс — 24,96 руб.

погода

АВГУСТ

14августа.
Восход 6.49.
Заход 21.55. Долгота дня 15.06.

Новолуние 11 августа.
Восход10.11.
Заход 23.20.

По прогнозу Международной космической метеослужбы, в Кемерове в пятницу малооблачно, днем до +20, ночью +8, в субботу дожди, днем до +18, ночью +4 градуса. По югу области малооблачно, в пятницу днем до +22 ночью +9, в субботу днем до +20, ночью +9 градусов.

Фото **Равиля Адиева.**

700 километров лета.

стр. 7

Газета Кузбасс в Интернет: *www.mega.kemerovo.su/kuzbass/* ● **Ваша страница в Интернете на сервере Компании «Мега»**
«Экономика и жизнь Кузбасса», тел. (3842) 25-32-77, тел./факс 36-62-01

продолжая тему

Жителям нужны эксперты, а экспертам — условия

В «Кузбассе» за 15 июня 1999 г. опубликован материал Л. Гудзь, покупательницы бракованного телевизора, «Чья в суде правда», о длительной судебной тяжбе, где фигурирует и фамилия руководителя судебно-экспертного управления, организовавшего экспертные заключения. И. Перепелица — давний автор газеты, и мы рады, что он в качестве ответа рассказывает о проблеме, которая стоит за упреком автора письма.

Автор материала Л. Гудзь затронула очень важную тему защиты прав потребителей. С нею все чаще сталкиваются и граждане, и суды, и наше судебно-экспертное управление. Действительно, сегодня потребителю, чтобы защитить свои права, приходится изрядно походить по инстанциям. В публикации правильно отмечено, что от взаимодействия судов и судебно-экспертного учреждения области во многом зависит оперативность и объективность решения по тому или иному делу. Упреки в адрес судебно-экспертного учреждения и его руководителя за организацию работы и координацию деятельности с судами справедливы и возражений не вызывают. Нам действительно нужно совершенствовать и то, и другое. Однако этому мешает много факторов и объективного характера, и, не изменив ситуацию, невозможно говорить ни об оперативности заключений судебной экспертизы, ни об их качестве.

Прежде всего — положение управления. На протяжении многих лет оно борется за выживание: до сих пор нет нормальных условий для работы. Наше помещение не соответствует ни санитарным, ни иным нормам и правилам для учреждений подобного рода — о других «мелочах» я даже не говорю. Можно было бы ожидать лучшего отношения местных органов власти к нуждам и проблемам судебно-экспертного учреждения, которое хоть и входит в федеральную службу, но работает-то на область. Недавно я побывал в томской лаборатории судебной экспертизы и позавидовал коллегам. Им выделено новое помещение площадью в тысячу кв. метров плюс подвалы здания (помещение передано лаборатории в оперативное управление). Есть в нем комната отдыха для оперативного состава и даже помещение для столовой. Томская власть не посчитала это излишеством. На очереди стоит выделение администрацией денег на создание фоноскопической экспертизы и лабораторное оборудование для геномной экспертизы, а обойдутся они около 130 тысяч долларов США. И это при том, что уже есть лаборатория геномной экспертизы в УВД области.

А у нас? Несколько дней назад у меня был начальник следственного управления нашей областной прокуратуры старший советник юстиции С. В. Иродов и в который раз ставил вопрос о производстве в области геномной экспертизы. В нашей лаборатории есть для этого специалист (мы стажировали его за счет средств лаборатории в ЭКУ УВД Томской области). Его еще нужно учить. Но основная проблема — оборудование и помещение. Пустующие помещения есть — примыкают прямо к лаборатории. Худые — поражены грибком (как и ряд кабинетов лаборатории), но мы согласны даже на такие. Но нужно согласие госкомимущества Кемерова, а оно считает копейки. Считать их, конечно, нужно, но и учитывать приоритетность борьбы с преступностью! Сегодня на оплату этой дорогостоящей экспертизы в Томске или Новосибирске, на командировки туда сотрудников уходят немалые деньги, в конце концов это станет дороже цены нужного нам оборудования. И геномная, и фоноскопическая экспертиза области крайне важны, в них заинтересованы не только прокуратура, но и милиция, и суды.

Что же касается организации экспертной работы, то и тут свои сложности. Парадокс: специалистов в той или иной сфере знаний с высшим образованием в области полно, а у суда проблема, где провести экспертизу. Обращаются к нам, в судебно-экспертное учреждение. Однако до недавнего времени судмедэкспертиза производила экспертизы только для правоохранительных органов, экспертиза для физических и юридических лиц была запрещена. Соответственно готовили и специалистов такого профиля. Теперь возрос спрос на экспертизы, которые раньше в наших лабораториях не проводились. Значит, нужны специалисты. Раньше их готовили во Всесоюзном институте судебной экспертизы. Но теперь на командировки и обучение нет средств, и поэтому подготовка идет у опытных экспертов да в ближайших центральных лабораториях судебной экспертизы.

Мы пытаемся обеспечить потребность судов в производстве новых видов экспертиз, и если пять лет назад лаборатория проводила их 700-800 в год, то теперь почти до шести тысяч.

Но по новым видам экспертиз нет и опытных кадров, нет наработок, зачастую такой специалист единственный. Мы пытаемся обеспечить потребность судов в производстве новых видов экспертиз, и если пять лет назад лаборатория проводила их 700-800 в год, то теперь почти до шести тысяч. Для большей оперативности заключений организованы экспертные группы в крупных городах региона. Но качество этих экспертиз оставляет желать лучшего. Наша задача теперь и состоит в том, чтобы поднять его. Честно скажу, дается это нелегко.

По-видимому, теперь более объяснимы упреки автора статьи, в том числе и в наш адрес, за организацию экспертизы ее телевизора. Почему мы не приняли специалиста такого профиля, который был тут нужен? Во-первых, этот вид экспертизы не обеспечен бюджетом. Во-вторых, чтобы принять такого специалиста, нам нужно оборудование для проведения экспертизы и рабочее место. В тот период ни того ни другого у нас не было. В-третьих, количество такого типа экспертиз должно быть стабильно, чтобы обеспечивать постоянную заработную плату эксперта. Сейчас таких обращений мало. Между тем, чтобы обучить этого специалиста действующим методикам, нужно сначала заработать средства на его обучение. Причем специалист даже самой высокой квалификации не всегда согласен сотрудничать с судебной экспертизой: ходить в судебное заседание, где порой приходится выслушивать оскорбления несогласной стороны.

Потому, как и в этом случае, ищем специалиста на стороне, на одну-две экспертизы в год. Эксперты, приглашенные нами по делу Л. Гудзь, которым она выразила недоверие, между прочим, имеют высшее образование по электронике и радио, то есть не такие уж профаны в системах телевизоров. Причем вначале не суд, а именно истец просила нас найти специалистов, которых в управлении не было, и мы пошли ей навстречу. Хотя могли бы сослаться на их отсутствие. Нашел специалистов я, обзвонив по телефону многие фирмы. И, конечно, я не знал, что эти специалисты ранее уже соприкасались с истицей. Тем более нелепо предположение, что эту судебную экспертизу устроила заинтересованная сторона. И еще. Я не знаю ни одного нормативного акта, который бы предписывал присутствие обеих сторон при производстве экспертизы, не закреплено оно и в ст. 18 Закона «О защите прав потребителей», на который ссылается автор. Да, я обязан был бы выполнить указание суда об этом, но только если оно основано на законе. За 40 лет существования лаборатории в этом вопросе ни для кого исключений не делалось.

Иван ПЕРЕПЕЛИЦА,
начальник Кемеровской лаборатории судебных экспертиз Министерства юстиции России.

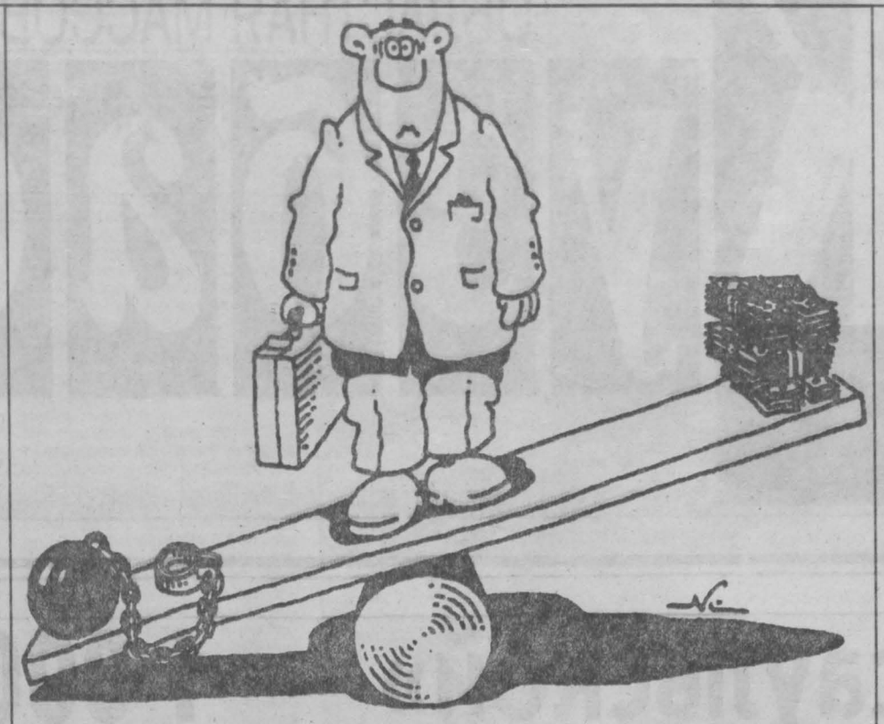

Рис. **Игоря Кийко.**

собственность

...А теперь «Хиус» должен все вернуть

Было в Новокузнецке производственное объединение «Энергочермет», созданное еще в довоенные годы. Ремонтировал его коллектив энергетическое оборудование заводов металлургии и рудников не только нашей области, но и Петровска-Забайкальского, Комсомольска-на-Амуре, Новосибирска, Красноярска, Казахстана и Узбекистана. Словом, работали на всю огромную советскую страну.

В период своего расцвета, под покровительством уральского треста «Востокэнергочермет», объединение разделилось на несколько управлений. В годы поголовной приватизации руководитель каждого мало-мальского предприятия считал своей честью и достоинством отделиться от основной организации и самостоятельно акционироваться. Таким образом, на базе одного из энергоремонтных управлений было создано акционерное общество «Энергетик». Во главе коллектива из нескольких сотен человек стал умудренный жизненным опытом прежних командных и плановых времен Виктор Федорович Высоцкий. А основным объектом производства остался Кузнецкий комбинат, вернее, его ТЭЦ. Казалось бы, достигнута свобода, можно ждать и благоденствия. Но тут начался экономический кризис, пошли сплошные неплатежи.

А в это время потихоньку, бог знает откуда, появилось акционерное общество закрытого типа «Хиус», руководство которого решило стать полноправным и единственным монополистом энергоремонтных работ на Кузнецком комбинате. Как этого добиться? Может, просто присвоить имеющиеся у других, прибрать к рукам то, что вроде бы плохо лежит. Вот и решили руководители новоявленной фирмы «Хиус» присоединить к себе АО «Энергетик», весь его коллектив и огромную производственную базу в придачу. Нашелся и человек, решивший возглавить это дело. Им стал главный инженер и один из трех учредителей «Хиуса», в прошлом прораб «Энергетика» Александр Лобков.

Начали с маленького. Решили пока переманивать к себе специалистов, посулив им золотые горы, тем более «Энергетик» в ту пору переживал трудные времена — долг по зарплате достигал трех месяцев. Это удалось. Объемы работ, выполненные коллективом «Энергетика» за спиной «красного» директора Высоцкого, они переписывали на счет своей организации и через металл, получаемый взаимозачетом, превращали в деньги, которые и шли на откровенный подкуп специалистов «Энергетика». Одновременно создавался и имидж стабильно работающей организации, своевременно выплачивающей заработную плату.

В итоге с 1 ноября 1995 года почти весь производственный коллектив и административно-управленческий персонал АО «Энергетик» перешли в «Хиус». Но для руководителей «Хиуса» такой шаг был всего лишь началом запланированного развала «Энергетика». Теперь вопрос стоял о владении новейшей производственной базой, построенной в конце восьмидесятых. Хотелось как можно быстрее поживиться недвижимостью «Энергетика», в развитие которого «Хиус» не вложил ни одной копейки. И 10 ноября 1995 года генерального директора «Энергетика» В. Высоцкого большинство членов совета директоров, к тому времени уже работавших в новой организации, и бывшее руководство Кузнецкого комбината буквально заставляют подписать договор купли-продажи недвижимого имущества. По этому документу три здания, огромный склад, гараж, четырехэтажный административный корпус всего за 800 миллионов «старых» рублей, и то с оплатой по взаимозачету, перешли к новому хозяину. «Энергетик» не получил по этой сделке ни копейки, перед ним была увеличена лишь дебиторская задолженность Кузнецкого комбината.

Аппетит, говорят, приходит во время еды. И в начале 1996 года, обманув коллектив «Энергетика» теми же посулами радужных перспектив, генеральным директором наконец-то стал Александр Лобков, оставаясь и одним из трех учредителей «Хиуса». Предел желаний таким образом как будто бы был достигнут. Дальше пошли обычные рабочие будни. Остатку коллектива «Энергетика» ничего не оставалось, кроме перехода в «Хиус». Ему же было продано и остальное имущество «Энергетика» — здание производственных мастерских, стоившее более четырех миллиардов «старых» рублей, используемое уже «Хиусом» без каких-либо документов, автотранспортный и станочный парк. О материалах и малоценном имуществе и говорить не стоит — было все, но куда-то уплыло. Любопытен и другой немаловажный факт. Неожиданно исчезли и долги Кузнецкого комбината «Энергетику», составляющие 6 миллиардов рублей.

К сожалению, странную позицию в этом деле заняли контролирующие службы, в первую очередь, отдел недоимок налоговой полиции Новокузнецка, сотрудники которого оказывали немалую помощь в приобретении «Хиусом» имущества «Энергетика».

Теперь, казалось бы, у новой организации, таким образом завладевшей огромным богатством, появились все возможности выполнить обещания перед людьми. В выплате той же зарплаты, к примеру. Но обещания не выполняются. Сегодня долг по заработной плате в «Хиусе» — полтора года, и каких-либо перспектив на выплату пока не предвидится.

Новому руководству «Энергетика» во главе с директором Евгением Куксовым досталось доведенное до банкротства предприятие без копейки денег, с миллионами рублей долга в бюджет и внебюджетные фонды. Но предприятие не только держится, но и делает весьма уверенные шаги вперед. Со времени описанных событий прошел всего год. Но уже заключены договоры, получены необходимые лицензии. В «Энергетик» из «Хиуса» начали возвращаться специалисты, ветераны предприятия. Гасятся налоговые долги, нет долгов по зарплате.

«Энергетик» возрождается. Сейчас главная задача — возврат уведенных «Хиусом» денег, зданий, оборудования. Кое-что получается. Решением Центрального районного суда Новокузнецка «Хиусу» предписано вернуть все, что взято у «Энергетика». Это решение поддержано органами юстиции области. Продолжаются судебные процессы по другим искам к «Хиусу».

К сожалению, как это часто бывает, скоро сказка сказывается, да не скоро дело делается. «Хиус» занял глухую оборону, ищет любую зацепку, чтобы задержать возврат имущества «Энергетику».

Михаил ЕРШОВ,
корр. «Кузбасса».
г. Новокузнецк.

Угольные парадоксы

На Украине падает добыча угля и растет его импорт. А 2/3 местных шахт специалисты признали нерентабельными

По данным Исследовательского департамента по углю Международного энергетического агентства (МЭА; июнь 1999 года), за истекшее десятилетие добыча твердого топлива в республике сократилась почти втрое — до 70 миллионов тонн. Традиционные же его потребители — местная энергетика, а также республики бывшего СССР — постоянно сокращают углеимпорт из Украины.

Согласно упомянутому источнику, национальная угольная промышленность «крайне нерентабельна и ... существует почти исключительно на госдотации. Для отрасли характерны низкая производительность и механизация, а также безопасность труда, всевозможные социальные проблемы шахтеров и их семей...»

Правительство не в состоянии самостоятельно реанимировать отрасль и тем более решиться на закрытие как минимум 60 процентов угледобывающих предприятий, официально считающихся нерентабельными. «Добивает» отрасль и перевод энергетики и других отраслей-потребителей на газовое топливо, в том числе местное (добываемое в Приднепровье и на западе Украины). Поэтому в реформировании угольной промышленности участвуют Евросоюз и Всемирный банк: они уже предоставили Киеву кредиты на закрытие нерентабельных шахт и разрезов на общую сумму 300 миллионов долларов. Хотя, по оценкам украинских специалистов, требуемые для этого средства в текущих ценах исчисляются ныне в 450-500 миллионов долларов (с учетом затрат на переподготовку кадров и переселение большинства шахтерских семей в другие регионы республики).

Окончание приватизации отрасли и либерализация внутреннего рынка угля запланированы на первое десятилетие нового века. Однако сравнительно дешевый (в среднем наполовину) соседний уголь — из России, Польши, Словакии и Венгрии — в сочетании с растущими затратами на модернизацию украинских углепредприятий и угольных электростанций способны едва ли не «похоронить» этот сектор национальной экономики. Поэтому эксперты МЭА, Евросоюза и Всемирного банка скептически оценивают возможность ускорения рыночных преобразований в угольной промышленности Украины.

Есть и очевидные социально-политические факторы, побуждающие Киев не спешить как с закрытием экономически невыгодных шахт и разрезов, так и с переселением шахтеров, шахтерских семей. Ведь почти 90 процентов местной угледобычи сосредоточено в Донбассе — во-первых, главном энергопромышленном регионе республики, а во-вторых — населенном преимущественно русскими. По схожим причинам Киеву невыгодно «третировать» углепромышленность и в Западной Украине.

Уже только эти обстоятельства способны, что называется, «взорвать» ситуацию по всей стране.

Между тем нынешняя себестоимость украинского угля более чем на треть выше среднемировых цен (55 долларов США против 37). В частности, она примерно на 20 процентов оказывается дороже в сравнении с импортом угля из далекой ЮАР, причем с учетом фрахтовых затрат...

Внутренняя же его цена на 25-40 процентов выше, чем на аналоги из России, восточноевропейских стран. Неудивительно, что импорт угля Украиной — в основном энергетического — за последние пять лет вырос примерно на 40 процентов (до 12 миллионов тонн), а его экспорт за тот же период упал вдвое (до 1,8-2 миллионов тонн за год). Внутриукраинский же спрос на уголь пока остается высоким — до 80 миллионов тонн за год в 1994-1999 годах.

Словом, надежда на импорт умрет, похоже, последней?

Алексей ЛЕОНИДОВ.
«Российская газета»
за 7 августа.

Указ

Президента Российской Федерации

О награждении государственными наградами Российской Федерации

За заслуги в области пищевой индустрии и многолетний добросовестный труд присвоить почетное звание

«Заслуженный работник пищевой индустрии Российской Федерации»

Горишний Нине Леонидовне — старшему мастеру акционерного общества «Сибирский колос», Кемеровская область,

Гранкиной Людмиле Михайловне — инженеру акционерного общества «Сибирский колос», Кемеровская область,

Железнову Анатолию Семеновичу — начальнику цеха мельницы акционерного общества «Сибирский колос», Кемеровская область,

Зеленкину Александру Васильевичу — слесарю по ремонту оборудования акционерного общества «Сибирский колос», Кемеровская область,

Кабановой Валентине Васильевне — инженеру-технологу акционерного общества «Сибирский колос», Кемеровская область,

Соболевой Надежде Ивановне — аппаратчику мукомольного производства акционерного общества «Сибирский колос», Кемеровская область,

Сотникову Владимиру Александровичу — президенту акционерного общества «Сибирский колос», Кемеровская область,

Якупову Валерию Зинуровичу — шлифовщику акционерного общества «Сибирский колос», Кемеровская область.

За заслуги в области культуры и многолетнюю плодотворную работу присвоить почетное звание

«Заслуженный работник культуры Российской Федерации»

Адарич Лидии Михайловне — методисту отдела культуры и кино администрации Прокопьевского района Кемеровской области.

Б. ЕЛЬЦИН,
Президент Российской Федерации.
Москва, Кремль
5 июля 1999 года
№872.

вкусное производство

В жару и конфетам не сладко

Каких только сладостей не увидишь на наших базарах, в киосках и магазинах! На любой вкус. Да только вот сласти эти большей частью привозные: из дальнего и ближнего зарубежья, из Москвы, из Новосибирска и т. д. Одним словом — не наши. И закрадывается мысль: «А что же кузбасские кондитеры? Не умеют, что ли?» Позвольте вас заверить — умеют. Да еще как!

Было время, когда существование ОАО «Кемеровский кондитерский комбинат» было под вопросом. Огромные убытки, долги, замершее производство, почти полностью потерянный рынок сбыта. Как докатилось предприятие до жизни такой, нынешнее руководство понять не может. Только задумчиво вздыхает, вспоминая прежних начальников: «Это же надо было так дело запустить!»

Одно ясно: это «благодаря» прежнему руководству на комбинате год назад пришлось ввести внешнее управление.

Сегодня ситуация постепенно исправляется. Впервые с 1994 года производство конфет и печенья приносит прибыль. Причем прибыли хватает и на зарплату всей тысяче работников, и на уплату налогов, и на закупку сырья. А ведь совсем недавно убытки этого же производства составляли около шести с половиной миллионов рублей в год. Естественно, из убытков ничего не выплатишь. С областным бюджетом разбирались взаимозачетами, а вместо заработной платы давали печенье.

Вот уже полгода вся зарплата и половина платежей в областной бюджет состоят из «живых» денег.

По мнению заместителя генерального директора предприятия по экономике Натальи Ивановны Усенко, на комбинате наконец-то начались нормальные экономические процессы, цель которых — увеличение объемов производства и восстановление платежеспособности. Удалось значительно уменьшить долги. Благодаря расширению сети фирменных магазинов «Лакомка» и открытию новых торговых точек растет приток денежных средств от реализации продукции. Постепенно теснятся конкуренты, возвращаются давно утраченные позиции на рынке. К примеру, кемеровчане едят сегодня крекер только местного производства. Торговлей в Кемеровской области комбинат не ограничивается. Наши вкусности доступны жителям Новосибирска, Омска, Томска, Барнаула, Бийска, Красноярска, Читы, Улан-Удэ и многих других городов.

Расширяется также ассортимент выпускаемой продукции. Правда, пока лишь по принципу: новое — это хорошо забытое старое. Возобновляется прерванное на несколько лет производство конфет вафельной группы («Мишка на Севере» и подобные) и так называемой пралиновой группы (что за зверь — узнаем, когда попробуем).

Для выпуска чего-нибудь действительно нового необходимо новое оборудование. Но приобрести его удастся лишь в случае значительных инвестиций со стороны государства. А надежды на инвестиции есть, и совсем небеспочвенные. Ведь каждый бюджетный рубль, вложенный в предприятие, дает государству почти пятикратную прибыль. Жаль только, рублей в бюджете маловато, не хватает для выдачи комбинату нормальной ссуды в полном объеме.

Особая забота кемеровских кондитеров — качество продукции. Разложив на белых простынях конфеты и печенье, дегустаторы регулярно проверяют их внешний вид и вкусовые качества. Я, не удержавшись, тоже проверил. Дегустатор из меня никудышный — все образцы показались одинаково вкусными. А может, так оно и есть. Не зря ведь наши конфеты «Кузбасские» в июле 1998 года стали дипломантом конкурса «Лучшие товары Кузбасса», а в 1999 году — лауреатом конкурса «Сто лучших товаров России».

Трудности, конечно, остались. Даже новые добавились. В связи с падением рубля растут и растут цены на сырье, что просто «вымывает» из предприятия деньги. Или, скажем, жара. Очень даже влияет...

— Погода каким-то образом действует на кондитеров? — недоуменно спросил я Андрея Николаевича Миронова, генерального директора.

Нет, как объяснил Андрей Николаевич, кондитерам жаркое лето по душе. А вот конфеты тают еще в процессе производства. Кто бы мог подумать? С одной стороны, из-за жары к нам не доезжают сладости из отдаленных городов, освобождается рынок. С другой стороны — и нашим конфетам не сладко.

Так и живет комбинат. Выпутывается из трудностей, радуется удачам, надеется на инвестиции. В общем, выражаясь сухим официальным языком, можно говорить о наметившейся положительной тенденции в формировании... А если по-простому — дела идут в гору.

А мы, потребители, поддержим. Хотя бы тем, что будем потреблять сладкое от кемеровских кондитеров.

Андрей ИВАНОВ.

помогите!

В «Тритоне» весело, а жители мечтают о покое

В доме №40 по проспекту Ленина находится ночной клуб «Тритон». Жильцы домов №36, 38, 42 с мая потеряли покой и сон. Здание бывшего Дома моделей совершенно не приспособлено для подобного заведения. Самое «горячее» время работы клуба — с двенадцати ночи до шести часов утра. Всю ночь только и слышишь шум подъезжающих машин, вой сигнализации, хлопанье дверей, визг девиц, нередко отчетливый мат. Игнорируя нашу просьбу, настежь открываются окна и двери клуба. Пьяные курильщики зачастую справляют свою нужду у кустиков под окнами дома. Во дворе находится детская больница и, безусловно, соседство с таким заведением, как клуб «Тритон», нежелательно.

Обращаясь с мая 1999 года в разные инстанции, добились мы немного. А именно — в клубе стали периодически вывозить мусор из контейнеров и заложили кирпичом два окна, выходящих во двор. Но грохот музыки от этого не стал слабее, ведь окна и двери здания не имеют звукоизоляции, а посетители не стали вежливее и тактичнее.

Сейчас большинство детей за городом, в августе они вернутся домой и будут наблюдать бурную деятельность клуба.

Настоятельно требуем решить вопрос о принятии существенных мер, чтобы оградить жителей от беспорядка в ночном клубе «Тритон». Если это невозможно, то о ликвидации данного ночного заведения или о его перепрофилировании.

С. ЛЕЩЕНКО,
Л. КУЗНЕЦОВА,
М. ЕРМАКОВА
(всего 37 подписей).

Известно, что администрация г. Кемерово запретила использование музыкального сопровождения во время торговой деятельности и при проведении культурно-массовых мероприятий после 23 часов. (Постановление администрации города №96 от 29.07.99 г., опубликованное в газете «Кемерово» за 5 августа 1999 года).

Городскому управлению внутренних дел поручено обеспечить охрану общественного порядка в соответствии с требованиями законодательства об административных правонарушениях.

Мы попросили прокомментировать ситуацию начальника отдела по руководству участковыми инспекторами Центрального района А. С. Уткина:

— Клуб «Тритон» находится в жилом доме, что, естественно, создает неудобства жителям близлежащих домов. Единственное, что мы можем сделать в данном случае, это направить заявление в администрацию города. А там уже пусть решают, что делать с клубом: закрыть или навести порядок.

С.В. Лысенко, зам. главного врача по санитарно-гигиеническим вопросам Центра государственного санитарно-эпидемиологического надзора города Кемерово:

— На сегодняшний день руководство клуба обязали выполнить ряд мероприятий, а именно — ограничить время работы заведения до одиннадцати часов вечера, решить вопросы уборки территории, с охраной, установить дополнительные рамы на окна и др. Срок выполнения поставленных условий — неделя.

№ 31 (70) КУЗБАСС август 1999 г.

Интерфакс ВРЕМЯ

ИЗДАЕТСЯ ЕЖЕНЕДЕЛЬНИКОМ «ИНТЕРФАКС ВРЕМЯ» И ГАЗЕТОЙ «КУЗБАСС» ВЫХОДИТ ПО ЧЕТВЕРГАМ

На «Сибирское соглашение»

Сегодня делегация области отправляется в Томскую область.

Планируется подписать соглашение о сотрудничестве.

Региональный центр машиностроения Кузбасса заключит соглашение с научно-производственным центром «Полюс» на газификацию твердого топлива, создание газогенераторных электростанций, теплоагрегатов и т. д.

Губернатор примет участие в заседании Совета межрегиональной ассоциации «Сибирское соглашение». Он выступит с обсуждением выполнения решения № 1 XXXI Совета МАСС «О реструктуризации угольной промышленности Сибири» и встретится с и. о. премьера В. В. Путиным.

ЕСТЬ ПРОРОКИ И В НАШЕМ ОТЕЧЕСТВЕ

Но какие...

Имя знаменитого французского прорицателя Мишеля Нострадамуса впервые довелось мне услышать в 1967 году. Мой школьный друг, блестяще защитивший докторскую диссертацию и выпустивший книгу об экономических «язвах» загнивающего капитализма, один из самых молодых «остепененных» в ту пору экономистов-международников, только что вернулся из служебной командировки во Францию. Сидя на кухне моей однокомнатной «хрущевки», он рассказывал о красотах и достопримечательностях Парижа...

Диковинный французский коньяк и подаренный элегантный узкий галстук с видом Эйфелевой башни сделали бы нашу кухонную беседу типичной для той эпохи, если бы не мой вопрос об очередном экономическом кризисе и о скором конце буржуазного строя на Западе. Это озадачило моего ученого друга. После продолжительной паузы он, зачем-то понизив голос, ответил: «Я, конечно, не Нострадамус, но думаю, что наша система уйдет в небытие гораздо раньше... Вероятнее всего – до конца этого века».

«А как же коммунизм?» – воскликнул я.

«Никак, – изрек приятель. – К нему надо относиться как к призраку, который бродит и будет бродить не только по Европе, но и еще кое-где».

ЗАВЕТНАЯ ПАПОЧКА

Этот разговор вспомнился три десятилетия спустя, когда собираемая мною папка с различными прогнозами и предсказаниями разбухла до таких размеров, что настало время или сдавать макулатуру, или начать знакомиться с теми смелыми мыслями, которыми за последнее десятилетие одаривали Россию и россиян бесчисленные астрологи, маги и доморощенные колдуны. Но, прежде чем перейти к цитатам из астральных докладов, полунаучных эссе и массовых изданий, отмечу: работая в различных редакциях, просматривая читательские письма, я с 1991 года начал делать выписки из них в тех случаях, когда поступали прогнозы, противоречащие гипотезам признанных астрологов и экстрасенсов. Что до пророчеств великого француза, то мы к ним вернемся.

Вот прогноз жителя одного из подмосковных городов А. Ларина от 5 августа 1991 года (обратите внимание на дату):

«Не желая обидеть крупного специалиста в области астрологических знаний, президента Всесоюзной ассоциации авестийской астрологии, директора Астрологического центра при президиуме Академии наук СССР Павла Глобу, услужливо продлившего срок пребывания у власти Горбачева своими предсказаниями, приведенными в «АиФ» № 27, июль 1991 года, хочу разочаровать его и поправить. Дело в том, что, согласно моему простому видению, уход Горбачева с политической арены произойдет не в 1996 году, а гораздо раньше, возможно, даже в этом, 1991 году. Я мог бы назвать фамилию человека (у меня это уже сбывалось), который придет ему на смену, но пока воздержусь. Могу лишь сообщить, что его фамилия будет состоять из шести букв».

Эту фамилию из шести букв почти за пять месяцев до А. Ларина назвал москвич А. Анатольев, интересный прогноз которого сбылся всего на каких-то 15–17 процентов. Вот его предсказания: «1. Горбачев умрет неестественной смертью. Он будет либо убит, либо казнен, либо покончит с собой. 2. Павлов сбежит за границу. 3. Страну возглавит Ельцин, но проживет он после этого недолго...»

БУРНЫЙ ПЕРИОД ПРОГНОЗОВ

Кстати, о Глобе, Ельцине и Горбачеве: в период 1991–1992 гг. писем с их именами, прогнозами и антипрогнозами в различные редакции поступало наибольшее количество. Вот только два из них: в статье-прогнозе Игоря А. из Ленинграда под заголовком «Возможно все, но Россию ожидает светлое будущее» начисто отвергается предсказание П. Глобы о том, что 17–19 сентября 1992 года возможно повторение августовских событий года предшествовавшего. Вместе с тем автор пишет, что «реальных, серьезных перемен я ожидаю в 1995–1996 годах, когда Уран войдет в Водолей. К этому времени произойдет полная смена лидеров, уйдут Ельцин и Горбачев. На смену им придут новые, пока неизвестные нам лидеры. Я вижу среди них женщину. Возможно, она станет российской «железной леди».

Однако события тех лет не принесли нам серьезных сенсаций, и на российском политическом небосклоне продолжают мерцать звезды Ельцина да и Горбачева при явном отсутствии «железной леди» и новых лиц, если не считать промелькнувшего гораздо позже молодого Кириенко. Что до так долго ожидаемого «светлого будущего», то оно к концу второго тысячелетия эры Христовой остается таким же далеким, как и 30, и 50 лет назад.

А вот различных светлых и темных прогнозов за последнее десятилетие появилось столько, что просто невозможно понять, куда нас подталкивает эта огромная армия провидцев и прорицателей. Как верно заметил один остроумец, чем хуже мы живем, тем больше нас околдовывают разные прохиндеи и несостоявшиеся волшебники.

...Не так давно один крупный еженедельник отвел целую полосу под рекламу «лучшего астролога России» Валерия Ледовских, который владеет некоей «секретной методикой». Остановимся на приведенных примерах его предсказаний.

«Он задолго предвидел финансовый кризис 1998 года и посоветовал двум своим весьма известным клиентам «заморозить» все операции с деньгами». Ну что сказать по поводу такого «прогноза» самому астрологу и тем, кто составлял эту рекламу? Систему строительства финансовых пирамид еще в конце 30-х годов нынешнего столетия подробно описал в своей «Занимательной математике» известный советский популяризатор науки Я. Перельман. И не только описал, но и рассчитал количество рядов, после которых такая пирамида обязательно рухнет. Так что астрология здесь ни при чем – достаточно посредственных знаний таблицы умножения и курса арифметики в пределах восьмилетки.

ПОГОНЫ ВРЯД ЛИ ПОМОГУТ

Показательна в этом отношении и статья «Нострадамус в погонах», опубликованная еще в одном популярном издании. Не буду комментировать «очень интересные эксперименты с применением техники самогипноза и погружения в прошлое на 135 тыс. лет», но на одном откровении генерала Георгия Рогозина, которого и величают тем самым «в погонах», хочу остановиться. «Могу сказать, – прогнозирует отставной генерал, – что в 2012 году в России обстановка будет более спокойной, чем сегодня».

Предсказание сие наводит на грустные мысли. Первая – о коротком веке людской памяти: не прошло и 10 лет, как мы забыли, например, о клятвенном обещании нашего президента лечь на рельсы, но не допустить повышения цен. А кто из нас вспомнит через 13 лет это предсказание генерала Рогозина? Ведь помимо законов Паркинсона и принципа Питера действует аксиома легендарного Ходжи Насреддина: через 10 лет или эмир умрет, или ишак издохнет...

ИНТЕРПРЕТАТОРЫ ВЕЛИКОГО ФРАНЦУЗА

И почти все прорицатели ссылаются на Нострадамуса.

«Нострадамус пишет, – сообщает Евгений Лунин, представленный как ученый, – что снова появится принц ада Сатана и вместе с ним на землю придет третий Антихрист. Можно предположительно вычислить его пришествие: умножим порядковый номер на 666 и получим 1998 год».

Умножили, получили и... не увидели этого самого третьего Антихриста! Или плохо смотрели и он давно среди нас?

А по поводу «судного дня» у Лунина свой взгляд на грядущую катастрофу. Вот он в его изложении: «Мир должен пройти тот путь, что определен ему в Апокалипсисе. А там сказано, что вместе со зверем придут «десять царей на час», которые впоследствии разорят и сожгут «великую блудницу». То есть институт президентства будет ликвидирован. И появится новая форма правления – диктат десяти».

К сожалению, россиянам к диктатуре не привыкать. А вот диктатура десяти – это что-то новое и пока еще непознанное.

Но вернемся к Нострадамусу и концу света.

В статье «Можно ли предсказать катастрофу» некто Людмила Прошак пишет следующее: «Возможно, астрономы попали под магию цифр предсказателя. Нострадамус предрекал, что в 1999 году «с неба сойдет могущественный и великий Король ужаса Анголмуа. Будет великая война. Но Марс в это время будет править ради добра. Над Парижем планеты замкнут собой крест. Это принесет страшные бедствия Западной Европе, которая может быть смыта морем или уничтожена».

Современные астрономы назвали точную дату, когда сбудется пророчество Нострадамуса, – 11 августа 1999 года. В этот день произойдет солнечное затмение. Крест планеты уже замкнули: Луна и Солнце выстроились напротив Урана, а перпендикулярно к ним – Марс и Сатурн. О том, что Земле грозят космические испытания, граничащие с планетарными катаклизмами, предупреждает и Библия. Откровения Иоанна Богослова очень сильно напоминают прогноз чрезвычайных ситуаций и глобальных катастроф...

Но при чем тут Мишель Нострадамус? Ведь большинство версификаторов французского предсказателя пытается подгонять его высказывания, заключенные в картины и центурии, под свои, подчас маловразумительные умозаключения или, что еще хуже, под конъюнктурно-некомпетентные суждения.

Свидетельство тому – изложение доклада, опубликованного осенью 1997 года, который был сделан на конгрессе астрологов под Челябинском ученым из Владивостока Андреем Сапелкиным. В своих «Воспоминаниях о будущем» с подзаголовком «Назад к Нострадамусу» ученый толкует его, как сказано в предисловии, «исходя из реалий сегодняшнего дня».

Итак, Нострадамус эпохи Ренессанса и реалии конца XX века.

Те, с Арктики, объединятся вместе,
Великий страх и ужас на Востоке,
Избранник новый
призывает к мести...
Придет, подобно грифу,
царь Европы,
А с ним и те, кто правит Аквилон;
Возглавит белых он
и красных скопы
И поведет их в бой на Вавилон.

Все, что выше, – это пророчества Нострадамуса, а ниже – интерпретация ученого Сапелкина: «На время изгнания мусульманских захватчиков (не из Косова ли? – **Прим. авт.**) лидер европейцев становится главнокомандующим вооруженными силами Европы и России («красные» и «белые»)». Здесь интересна деталь: «гриф» – это мифологическое существо с туловищем льва и крыльями орла – символизирует союз Америки и России (у Нострадамуса «орел» – символ России; «лев» – единый символ Англии и США).

Вот такой «научный комментарий». Попытаемся разобраться и обратимся к биографии Нострадамуса, а также к череде великих географических открытий первой половины XVI века.

Итак, Нострадамус родился в 1503 году. Колумб достиг новых островов в Атлантическом океане в 1492-м. Америго Веспуччи достиг суши в 1504 году и высказал предположение о существовании нового материка. В 1507-м картограф М. Вальдземюллер назвал этот материк Америкой, не имея представления о его полном очертании. И даже экспедиция Магеллана, обогнувшая в 1519–1521 годах Южную Америку, не прояснила контуры нового континента.

Нострадамус умер в 1566 году, прожив по тем временам долгую и трудную жизнь, познав всенародную славу у себя на родине. Но уже тогда, ощущая силу своих слов, он предостерегал сына от искаженного толкования пророческого смысла его четверостиший. И зашифровал их не только от сонма недоброжелателей и завистников, но и от пронырливых невежд.

И, уж конечно, великий прорицатель не мог даже представить себе, что через пять веков на планете найдутся такие версификаторы, которые начнут переделывать Арктику в Америку и приписывать России союз с США в «изгнании мусульманских захватчиков» в том же Косово. Нострадамус не знал о существовании Америки: в те годы это было известно лишь немногим мореплавателям и картографам. Вот почему его «лев» не мог быть «единым символом Англии и США». Все это выдумки некомпетентных российских популяризаторов Нострадамуса, которые от его имени спешат объявить обывателю о скором конце света, повысив спрос на свои опусы и теша тем самым свое самолюбие. Карлики на то и карлики, чтобы удобнее было прятаться за спины великих.

...Осенью 1997 года я обратился к своему школьному другу Алексею Гончарову (тому самому профессору и доктору), только что вернувшемуся из двухгодичной командировки в США, с вопросом, каким должен быть следующий президент России, чтобы наш многострадальный народ почувствовал вкус нормальной жизни.

Ответ был прост: «Нужно избрать в президенты человека, который бы нормально шевелил ногами и мозгами. Первое необходимо, чтобы поездить по стране и лично убедиться в нищете, до которой довели народ. Второе – чтобы вслед за Адамом Смитом и Евгением Онегиным он понял, «как государство богатеет и чем живет, и почему не надо золота ему, когда простой продукт имеет». А «простой продукт» во всем цивилизованном мире производит класс мелких и средних предпринимателей. На его долю приходится от 70 до 85 проц. ВВП. И именно он служит гарантом стабильности и процветания развитых стран. Отчисляемые им налоги кормят армию, полицию, чиновников и содержат детей и пенсионеров. При таком президенте нормальная жизнь может начаться уже к концу 2005 года».

Владимир ЗАХАРОВ

Без комментариев

НАЗОВИТЕ, НА ВАШ ВЗГЛЯД, САМОГО СТРАШНОГО В ИСТОРИИ РОССИИ ЧЕЛОВЕКА

Андропов	0,1
Баркашов	0,2
Березовский	0,4
Берия	5,2
Брежнев	0,5
Гайдар	0,1
Гитлер	6,2
Горбачев	6,4
Ежов	0,4
Ельцин	14,6
Жириновский	2,2
Зюганов	0,8
Иван Грозный	2,3
Лебедь	0,3
Ленин	7,2
Макашов	0,3
Наполеон	0,1
Николай II	0,3
Петр I	0,1
Распутин	0,5
Сталин	23,8
Степашин	0,1
Хрущев	0,2
Черномырдин	0,1
Чикатило	0,1
Чубайс	0,2
Шаймиев	0,2
Другие	1,0
Затрудняюсь ответить	25,2

ВЦИОМ, общенациональная репрезентативная выборка, июнь-июль 1999 года, 1600 респондентов.

ЕЖЕНЕДЕЛЬНИК
Интерфакс ВРЕМЯ
Выходит с июля 1995 года
Главный редактор Георгий Вирен. **Отдел региональных проектов** Сергей Гончаров
Адрес редакции: 103006, Москва, 1-я Тверская-Ямская, 2
Телефоны: 250-28-30, 251-95-64. **Факс** 251-74-25

у геологического стенда

Там, где прошли геологи,

вырастают города и улицы, носящие их имена

В Новокузнецке в геологическом музее к восьмидесятилетию геологической службы Западной Сибири появился новый стенд — «Там, где геологи прошли...» На нем — контуры Кемеровской области, подсвеченными точками обозначены города и поселки, которые возникли на местах открытых и разведанных месторождений полезных ископаемых. Всего таких точек 33. Бегут они длинной цепочкой от Анжеро-Судженска на севере до Малиновки на юге, от Салаира на западе до Белогорска и Междуреченска на востоке. Глядя на стенд, понимаешь, как много сделано кузбасскими геологами. А действительно, когда зародилась наша геология? Кто торил ее путь?

Регулярное и основательное изучение недр Западной Сибири и, в частности территории Кемеровской области, началось в 1914 году, когда по приглашению акционерного общества «Копикуз» приехала группа геологов-угольщиков во главе с профессором Л.И. Лутугиным. С 1919 года геологические исследования продолжил и многократно расширил Сибирский геологический комитет. Самоотверженный труд первопроходцев не остался незамеченным. В Киселевске в честь Леонида Ивановича Лутугина названа улица. Он первым оценил Кузбасс, как один из крупнейших в мире бассейнов разнообразных каменных углей, что блестяще подтвердили в дальнейшем последующие поколения геологов. Имена профессоров А.А. Гапеева и В.И. Яворского, геолога Б.С. Крупенникова увековечены в названиях улиц в Ленинске-Кузнецком и Прокопьевске.

Академику Михаилу Антоновичу Усову, создателю Сибирской школы геологов, сделавшему первые шаги в изучении тектонического строения угольных месторождений, поставлен памятник в Новокузнецке.

В Темиртау есть улица, названная в честь геолога К.С. Филатова. Под его непосредственным руководством в 1926-1928 гг. были разведаны месторождения Темиртау и Тельбес — первенцы железорудной базы Горной Шории.

В честь первооткрывателей нового для Сибири типа руды для алюминиевой промышленности томских профессоров И.К. Баженова и А.Я. Булынникова, геологов С.С. Михайлова и А.М. Русевича в Белогорске установлена мемориальная доска.

Есть с кого брать пример нынешнему поколению геологов, продолжающих поиск новых минеральных богатств Кузбасса.

Корр. «Кузбасса».

ИНФОРМАЦИЯ ДЛЯ ВАС

Тел. 52-02-10.
Все товары и услуги подлежат обязательной сертификации.

МЕНЯЮТ

ВНЕ ОБЛАСТИ

г. Чимкент (Казахстан) — на Кемерово. 3-комн. благоустр. кв. (2 эт. 5-эт. дома) — на 1-комн. благоустр. кв. или дом. Рассмотрю любые варианты. Раб. тел. 52-28-66, с 10 до 16 час.

В КЕМЕРОВЕ

2-комн. кв. улучш. планир. плюс доплата — на 3-комн. кв. улучш. планир. в Ленинск. районе. Тел. 73-94-39.

ПРОДАЮТ

Ячейку в овощехранилище в районе губернского рынка. Тел. 37-21-07, после 20 часов.

Деревянный дом (6х6 м) на шахте «Ягуновская» или поменяю на 1-2-комн. квартиру на шахте «Ягуновская» или в пос. Ясногорский. Тел. 326-266.

Срочно! Два погреба: в районе телецентра (перекрытие металл, решетка, толщина металла 4 мм, сухой), цена 1,5 тыс. руб., и в районе института культуры, по ул. Ворошилова — 1 тыс. руб. Возможна оплата за два раза. Тел. 28-21-49.

Срочно! 3-комн. квартиру (45 кв. м, 2-й этаж, 2 балкона) в Центр. районе. Тел. 52-14-36, вечером, с 18 до 21 часа.

Новую цигейковую шубу черного цвета 48-50 разм., 2-й рост, цена 2,5 тыс. руб. А также продам сварочный аппарат на 380 вольт, б/у — 2,5 тыс. руб., ацетиленовый газогенератор — 1,5 тыс. руб., битум в кусках на 5 кг — 1,5 руб. за кг, электрическую печатную машинку «Ятрань», б/у — 1000 руб. Тел.: раб. 52-72-47, дом. 52-16-02.

Воздухоочиститель для кухни фирмы «Бош», новый, в упаковке. Тел. 21-53-97.

Цв. п/проводн. телевизор (61 см) — 800 руб., стиральную машинку «Малютка», «Фея-2» — 420 руб., складной велосипед «Кама» (б/у один сезон) — 750 руб., 2-конф. электроплечь «Тайга» с духовкой, б/у, — 650 руб., эл. печь «Томь-3М» в упаковке — 1,8 тыс. руб., походный рюкзак — 250 руб., спальный мешок — 250 руб., летнюю коляску (3 положения, Таиланд, б/у) — 400 руб., складной манеж — 250 руб., складн. стол-парту (с 4 до 16 лет) — 350 руб., спорт. велосипед на трубках «Старт-шоссе», б/у, — 500 руб., два поролоновых матраца (190х60 см, толщина 10 см) — по 170 руб., цв. кинескоп 61ЛКЗЦ — 400 руб., новый полированный журнальный столик — 300 руб. Тел. 28-21-49.

КУПЯТ

Металлопрокат. Тел. 4-16-62.

3-4-комн. квартиру (кухня не менее 9 кв. м) в центре города. Тел.: 36-67-42, 36-28-06.

РАЗНОЕ

Грузоперевозки на а/м «КамАЗ», «ЗИЛ», «ГАЗ», Газель», «Мазда» по городу, в Новосибирск и дальше, 1-20 тонн. Срочно и по разумным расценкам. Тел. 31-10-61, круглосуточно. (Лицензии №758, 6975, 111, 8183 РТИ).

Все для сада! Пенсионерам и мелким оптовикам — скидка. Форма оплаты любая. ИНТА-ВИР — 3,5 руб. (2,8), децис, фьюри, метальдегид, лепидоцид — 6 руб. (4,8). Добро пожаловать! Салон «Незабудка» (остановка транспорта «Швейная фабрика»).

ООО «Уфалей» реализует памятники из мраморной крошки, мрамора и гранита всех цветов (можно с установкой). Имеется отделочный материал для каминов. Обращаться по адресу: г. Кемерово, ул. Орджоникидзе, 2а (площадь Пушкина). Тел. 53-63-47. Без выходных.

Сдаются в аренду помещения под офисы, магазины и выставочные залы. Адрес: ул. Сарыгина, 27. Тел.: 28-46-43, 28-69-21.

Авиабилеты на все направления. Система скидок. Кемеровский автовокзал (1-й этаж). Тел. 21-36-55.

Курсы бухгалтеров, секретарей, продавцов. Ждем вас в августе. Тел. 25-25-50. (Лицензия 590803 ДОАКО).

Сниму 1-комн. кв. в «Шалготарьяне», желательно с мебелью. Оплату поквартально гарантирую. Раб. тел. 52-24-38, спр. Наташу.

Компьютерный набор, верстка, сканирование иллюстраций. Тел. 73-72-28, вечером.

БЛАГОДАРЯТ

Выражаем искреннюю благодарность областной администрации, областному и городскому совету ветеранов, всем друзьям, близким, родным, разделившим с нами горечь утраты и оказавшим помощь в организации похорон нашего дорогого мужа, отца, деда Проскурни Ивана Петровича.

Родные.

ПРИГЛАШАЮТ НА РАБОТУ

Кемеровский филиал ЗАО «Росси-Фармация» водителей с личными автомобилями: «Газель» (утепленная), «РАФ», «УАЗ» («санитарка»), микроавтобус. Оплата своевременно. Тел.: 31-73-28, 31-73-66, 31-73-67.

Организация — квалифицированных поваров. Тел. 28-67-09.

Предприятие — каменщиков. Оплата ежедневная. Тел. 4-26-58.

Организация — ремонтно-строительную бригаду (с инструментом). Тел.: 36-85-14, 36-56-47, с 9 до 12 часов.

Организация — диспетчера на постоянную работу. Тел. 74-24-53, с 10 до 12 часов.

Организация — кассира, продавцов-консультантов (девушки в возрасте до 27 лет, образование желательно высшее, приятной внешности), а также администраторов (мужчин до 30 лет, образование высшее, обладающих организаторскими способностями). Тел. для справок 28-67-09.

Организация срочно — водителя с личным а/м «ГАЗель», грузовой иномаркой (наличие лицензии обязательно). Заработная плата своевременно. Раб. тел. 31-65-11, 31-65-12, с 9 до 21 часа.

Водителя с личным самосвалом «КамАЗ». Тел. 37-36-82.

Организация — парикмахеров мужского, женского (универсала), маникюрш. Раб. тел. 62-43-36 (Кировский р-н).

Газоэлектросварщика 5-6-го разрядов, наладчика деревообрабатывающего оборудования. Тел. 34-25-70.

Кинотеатр «Космос» — художника по рекламе (мужчину) с опытом работы. Оклад 700 руб. Тел. 36-91-42.

Ресторан «Тритон» — официанток, стриптизерш. В парикмахерский салон — парикмахеров-визажистов (женщин и мужчин), педикюрш, маникюрш, косметолога, мастера по наращиванию ногтей. Обращаться по адресу: пр. Ленина, 40. Тел. 23-01-15.

Организация — машиниста бульдозера. Тел. 36-61-26.

Областная ГИБДД — инженера-электронщика (высшее образование, служба в армии, льготы МВД). Тел. 28-15-23.

ОАО «ВЭМТО» — токаря 4-6-го разрядов, зарплата 1600 руб., фрезеровщика 4-5-го разрядов, зарплата 1600 руб., электросварщика ручной сварки 4-5-го разрядов, зарплата 1600 руб. Задержка зарплаты 3 месяца. Обращаться по адресу: пр. Советский, 8, ОАО «ВЭМТО», или по тел. 36-66-84 с 8 до 16 часов.

Организация срочно в связи с увеличением объема работ — водителей категории «В», «С», «Д», автокрановщика, шпалера, плотников, станочника, разнорабочих, сварщиков, сторожа. Тел. 28-07-48.

Предприятие — разнорабочих, оплата еженедельная. Тел.: 25-63-71, 25-05-33.

ОАО «Кемир» — секретаря-машинистку, технолога обувной промышленности, модельера, учеников по пошиву обуви, инженера КИОП, автослесаря, водителей категории «Д», юриста. Тел. 73-96-55.

ДОМ КИНО «МОСКВА». **Большой зал.** Премьера остросюжетной комедии режиссера Жерара Пиреса ТАКСИ (14, 16, 18, 20). Сценарий, написанный самым культовым режиссером Франции Люком Бессоном, — крепкий жанровый коктейль, который придется по вкусу любому зрителю. **Малый зал.** Костюмированная драма ЧЕСТНАЯ КУРТИЗАНКА (США) (14-20, 16-20, 18-20, 20-20). В главной роли снимались Кэтрин Мак Кормак.

«ЮБИЛЕЙНЫЙ». Для детей КОТЕНОК (12, 13-30). По просьбе зрителей ТИТАНИК (15, 18-30).

«КОСМОС». Фильм ужасов Джона Карпентера ВАМПИРЫ (США) (15, 17, 19, 21). В ролях: Д. Вудс, Д. Болдуин, Ша Ли.

Вниманию кадровых служб предприятий, организаций и учебных заведений некоммерческого профиля!
ТОЛЬКО ДЛЯ ВАС
областная массовая газета «Кузбасс»
БЕСПЛАТНО
разместит информацию
О НАЛИЧИИ У ВАС ВАКАНТНЫХ МЕСТ.
Подробности по тел. 52-25-23,
факс 52-12-10.
Мы ждем вас: г. Кемерово, пр. Октябрьский, каб. 402.

Администрация, трудовой коллектив и Совет ветеранов ОАО «Новокузнецкий алюминиевый завод» глубоко скорбят по поводу кончины главного редактора газеты «Земляки»
БОБРОВА
Владимира Яковлевича.
Из жизни ушел прекрасный человек и грамотный специалист. Светлая память об этом уважаемом и авторитетном человеке навсегда останется в наших сердцах.

ПРОГРАММА ТЕЛЕВИДЕНИЯ

16 августа — 22 августа

ПОНЕДЕЛЬНИК, 16 АВГУСТА

I ПРОГРАММА

Уважаемые телезрители! Наш канал приносит свои извинения за перерыв в эфире до 15 часов в связи с профилактическими работами.

15.00 Новости
15.15 «Гарри - снежный человек». Комедийный сериал
15.40 Мультсеанс: «Ну, погоди!»-12
15.55 Звездный час
16.30 ...До шестнадцати и старше
17.00 «Во имя любви»
18.00 Новости (с сурдопереводом)
18.15 Веселые истории в журнале «Ералаш»
18.40 Понедельник с Познером. Программа «Мы»
19.20 Здесь и сейчас
19.40 Борьба за российский трон в историческом фильме «Молодая Екатерина». 1-я серия
20.45 Спокойной ночи, малыши!
21.00 Время
21.35 Погода
21.40 Приключенческий сериал «Горец - IV». «Слово чести»
22.40 Взгляд
23.25 Хоккей. Кубок «Спартака». «Звезды России»-«Спартак» (Москва). 2, 3-й периоды. В перерыве: 00.00 «Улитка». Мультфильм для взрослых.
1.00 Футбольное обозрение
1.30 Новости
1.45 Программа передач

II ПРОГРАММА

Канал «Россия»

7.00-14.00 Профилактика
14.00 ВЕСТИ.
14.30 «Антонелла». Телесериал (Аргентина).
15.25 «Дикий ангел». Телесериал (Аргентина).
16.10 «Музыка, музыка...».
16.20 «Гомеопатия и здоровье».
16.30 «Первые поцелуи». Телесериал (Франция).
17.00 ВЕСТИ.
17.30 БАШНЯ. Молодежная информационно-развлекательная программа

ТВК представляет

18.00 «Запретная женщина». Телесериал
19.00 В центре внимания
19.25 Советы огородникам
20.00 Пульс
20.25 Прозрачный бюджет
20.35 Вести (РТР)
21.10 Ваш выход
21.30 Концерт Е.Кемеровского
22.00 Новые километры
22.10 К Дню шахтера. «Кузбасс - 2000»
22.35 «Королевство». Телесериал

Канал «Россия»

23.30 «Дежурная часть».
23.40 ВЕСТИ.
0.10 Продолжение. Первый Российский открытый конкурс молодых исполнителей популярной музыки «Голоса - 99». Передача из г.Сочи.

III ПРОГРАММА

Телекомпания NTSC

6.00-16.00 Перерыв
16.00 Программа передач
16.05 Сериал "Марисоль".38-я серия
17.00 Сериал «Шалунья» 58 с
18.00 Сериал для подростков «Боишься ли ты темноты?» 48 с
18.30 «Новости Сибири»
19.00 Программа передач
19.05 Молодежный сериал «Сан-Тропе» 42 с
20.20 «Новости NTSC»
20.40 «Без комментариев»
20.45 «Азиатский связной». «Отголоски страсти» 1 ч
21.50 «Новости NTSC»
22.10 Комедия «Когда опаздывают в ЗАГС...» (Россия, 1991 г.) В ролях: И.Муравьева, И.Ульянова, М.Светин...
0.05 «Глобальные новости»
0.10 Сериал "Детектив Нэш Бриджес" 8 с
1.15 Ток-шоу А.Караулова «Момент истины»

IV ПРОГРАММА

Телекомпания «ТВ-Мост»

6.55 «Желтые страницы»
7.00 «Сегодня»
7.45 «Страна советов» (ТВ-МОСТ)
8.05 «Впрок»
8.10 «Живые новости»
8.15 Мультфильм
8.25 «Карданный вал»
8.35 «Градусник»
8.40 «Криминал»
8.50 «Я - телохранитель»
9.00 «Сегодня»
9.10 Мир кино. «Она написала убийство» (США)
10.00 «Сегодня»
10.15 Криминал. «Чистосердечное признание»
10.45 «Своя игра»
11.15 Мультфильм
11.25 Дог-шоу «Я и моя собака»
12.00 «Сегодня»
12.20 «От «Винта!»
12.30 Старый телевизор» вспоминает: «Как молоды мы были...» Ольга Пыжова, Нина Алисова и Анатолий Кторов в фильме «Бесприданница»
14.00 «Сегодня»
14.20 «Добро пожаловать!»
15.05 Мультфильм
15.20 «Сегоднячко»
16.00 «Сегодня»
16.25 Час сериала. «Захватчики» (США)
17.20 «Впрок»
17.50 «Желтые страницы»
18.00 «Сегодня»
18.30 Докум. сериал. «Мафия». «Мафии Северной Америки» (Италия)
19.05 Сериал. «Любовь и тайны Сансет Бич» (США)
20.00 «Сегодня»
20.25 Час сериала. «Солдаты удачи» (США)
21.30 «Желтые страницы»
21.35 Музыкальная программа
21.50 «ТВ-МОСТ» представляет: «Тайны, магия, волшебство». Докум. фильм
22.30 «ЧК» (ТВ-МОСТ)
22.40 «Желтые страницы»
22.45 «Видимости» (ТВ-МОСТ)
23.00 «Сегодня»
23.35 «Домашний театр»
23.45 Наше кино. Детектив «Противостояние», 4 серия
1.00 «Намедни-77»
2.00 «Сегодня»
2.40 «Криминал»
2.55 -03.40 «Антропология». Программа Д. Диброва

V ПРОГРАММА

Телекомпания ТВ-3

16.00 «Сегодня»
16.25 Час сериала. «Захватчики» (США)
17.20 «Впрок»
17.45 «Криминал»
18.00 «Сегодня»
18.30 Документальный сериал «Мафия», «Мафия. Северной Америки» (Италия)
19.05 Сериал. «Любовь и тайны Сансет Бич»(США)
20.00 «Сегодня»
20.25 Час сериала. «Солдаты удачи» (США)
21.25 Наше кино. Детектив «Противостояние», 4 с
22.40 «Домашний театр»
23.00 «Сегодня»
23.30 «Намедни – 77»
0.15 «Антропология». Программа Д. Диброва

МАСЛА «ТЕКСАКО» ЗНАЕТ ВЕСЬ МИР

«Тексако» («Техасо») — одна из самых крупных международных нефтяных корпораций. Ее деятельность распространяется на все континенты и включает в себя все виды работ, связанные с разведкой, добычей и транспортировкой нефти, а также производством различных нефтепродуктов.

На европейском рынке «Тексако» занимает прочные позиции во всех аспектах своей деятельности. Заводы в Бельгии, Дании, Швеции, Италии, Англии, Греции и Испании выпускают полный спектр горюче-смазочных материалов. Эти предприятия стали одними из основных поставщиков индустриальных масел и смазок для различных отраслей промышленности в Европе.

На российском рынке широко представлены моторные масла «Тексако». Сегодняшнее поколение моторных масел выпускается под общим названием Texaco Havoline Formula. Серия включает в себя синтетические, полусинтетические и минеральные масла как для карбюраторных, так и для дизельных двигателей. Все эти продукты выгодно отличаются от своих предшественников повышенной термостабильностью и более широким диапазоном рабочих температур.

Ярким примером полностью синтетического масла данной серии, четко ориентированной на потребительские интересы, может служить сорт Havoline Formula Synthetic 5 W-40. Его не стали »вгонять» в рамки модного сейчас класса OW, стоимость которого почти на треть выше. Однако прокачиваемость при минимальных температурах обеспечили на уровне требований этого класса.

*Новейшим продуктом серии **Havoline Formula** стало энергосберегающее моторное масло Energy 5W-30. Это уникальное полусинтетическое масло, при создании которого специалисты «Тексако» реализовали весь свой опыт в области решения низкотемпературных проблем, при холодных пусках получилось даже эффективнее чистой «синтетики». Кроме этого, масло демонстрирует отличные защитные свойства даже в перегретом моторе. Все это по достоинству оценено ведущими мировыми «законодателями». Ходовые испытания в смешанном парке легковых автомобилей показали, что масло Energy позволяет экономить в эксплуатации до 6% топлива по сравнению со стандартным товарным маслом SAE 10 W-30.*

В последнем десятилетии компания «Тексако» была одним из лидеров в разработке и создании охлаждающих жидкостей (антифризов). Результатом совместной работы исследовательских лабораторий Европы и США является принципиально новый продукт в этой области — Havoline Extended Life Antifreeze/Coolant. Главной целью «Тексако» было получение антифриза с увеличенным сроком службы для работы в тяжелых условиях.

Продукция «Тексако» в России

Компания «Тексако» работает на российском рынке с 1993 года и уже успела завоевать популярность.

Ассортимент постоянно обновляется с учетом последних исследований и разработок компании, а также нужд российских потребителей. Смазочные материалы, поставляемые в Россию, производятся только в Европе: в Антверпене (Бельгия), Сток-он-Тренте (Великобритания) и в Гетеборге (Швеция).

Сочетание высоких эксплуатационных свойств, чисто европейское производство, одобрение крупнейшими автопроизводителями и относительно небольшая цена делают продукцию «Тексако» наиболее выгодной именно в России.

*Потребители смазочных материалов «Тексако» во всем мире, и в том числе в России, эксплуатируют технику таких производителей, как **Caterpiller, BMW, Cumnins, Iveco, Dwtroit Diesel, Ford, Renault, Mersedes-Bens, Chrysler, Volvo,** ГАЗ, ВАЗ и т. д.*

Моторные масла «Тексако» используются для заводской заливки на европейских заводах Ford, Jaguar, Rover Group.

Официальным дистрибьютером компании «Тексако» в г. Кемерово и Кемеровской области является «Сеть магазинов «КОЛЕСО».

«Сеть магазинов «КОЛЕСО» располагает полным ассортиментом всей продукции компании «Тексако». Также вы можете приобрести масло «ТЕХАСО» на разлив — именно столько, сколько вам нужно. Это удобно, экономично, и вам не нужно тратить деньги на пластиковые бутылки.

Качество товара подтверждено соответствующими сертификатами.

«Сеть магазинов «КОЛЕСО» в г. Кемерово: ул. Тухачевского, 226, тел. 35-72-55; б-р Строителей, 12, тел. 51-74-44, ул. Баумана, тел. 33-08-22 (круглосуточно); пр. Кузнецкий, 43 (круглосуточно).

магазин МОТОТУРИСТ

Новые поступления

Запчасти к снегоходам **Буран, Рысь**

Масла к лодочным моторам и снегоходам **NOVOIL**

А так же: спальники, палатки одежда и обувь для рыбаков

ул. Гагарина, 125, тел. 556-888

ОАО «Прокопьевский хладокомбинат»

продает

трансформатор силовой ТМ-1000/10, номинальная мощность — 1000 кВА, номинальное напряжение — 10кВ, год выпуска 1980-й.

Телефоны: (384-66) 2-45-03, 2-13-65, 2-59-37.

АКЦИОНЕРНОЕ ОБЩЕСТВО **«КузбассУАЗсервис»**

650620, ГСП-2, г. Кемерово, пр. Кузнецкий, 51.
Тел. (384-2) 36-19-49.
Тел./факс: (384-2) 25-64-86.

Официальный представитель Ульяновского автозавода
Автомобили «УАЗ», запасные части. Бесплатное страхование. Ремонт.
Тел. 28-93-43.

Лиц. № ОЛ246 КО.

НАСОСЫ
К, КМ, СМ,. ЭЦВ, Д, ЦНСГ, ВКС, НМШ, ВВН, Х

ЭЛЕКТРОДВИГАТЕЛИ
общепромышленные, взрывозащищенные

г. Кемерово, Советский проспект, 12. Тел. 36-54-93.

Уважаемые кузбассовцы!

Отделения почтовой связи, почтамты и узлы почтовой связи приглашают вас

ОФОРМИТЬ ДОСРОЧНУЮ ПОДПИСКУ

на газету «Кузбасс» и многие другие областные и центральные газеты и журналы на первое полугодие 2000 года по ценам второго полугодия 1999 года.

Действует система скидок. Для пенсионеров, получающих пенсию на почте, — дополнительные скидки.
Для гарантированной сохранности печати и удешевления подписки вы можете выписать издания «до востребования» с получением их в отделении связи.
Ежемесячно —
подписка на учебники издательства «Дрофа».

Управление федеральной почтовой связи Кемеровской области.

ОАО «АБАГУРСТРОМ»

РЕАЛИЗУЕТ
песчано-цементную, кровельную, экологически чистую ЧЕРЕПИЦУ,
изготовленную на импортном оборудовании.

Обращаться по адресу: г. Новокузнецк, п. Притомский, ул. Дорстроевская, 1а. Тел. 42-16-33.

ВТОРНИК, 17 АВГУСТА

I ПРОГРАММА

6.00 Телеканал «Доброе утро»
9.00 Новости
9.15 «Во имя любви»
10.15 Домашняя библиотека
11.25 Смехопанорама Евгения Петросяна
12.00 Новости
12.15 Телеканал «Добрый день»
13.00 Тайна «Летучего голландца» в сериале «Секретный фарватер». 1-я серия
14.15 Мультсериал «Фантом 2040»
14.30 Программа «Вместе»
14.55 Программа передач
15.00 Новости
15.15 «Гарри - снежный человек». Комедийный сериал
15.40 Мультсеанс: «Шарик-фонарик»
15.45 Счастливый случай
16.30 ...До шестнадцати и старше
17.00 «Во имя любви»
18.00 Новости (с сурдопереводом)
18.15 «Каламбур». Юмористический журнал
18.40 Тема
19.20 Здесь и сейчас
19.40 «Молодая Екатерина». 2-я серия
20.45 Спокойной ночи, малыши!
21.00 Время
21.35 Погода
21.40 Однако
21.50 Юрий Никулин в фильме «Ко мне, Мухтар!»
23.20 «Солнце мое...» Поет Татьяна Овсиенко
0.05 Новости
0.20 Премьера сериала «Пятница, 13-е»
1.10 Программа передач

II ПРОГРАММА

Канал «Россия»

7.00-10.00 ДОБРОЕ УТРО, РОССИЯ!
7.20 «У всех на устах».
7.45 Телеигра «Программа передач».
9.15 «Дежурная часть».
10.00 «Алавердоба». «Охотник Ашов, младший брат счетовода Ахмеда». Короткометражные художественные фильмы.
11.00 ВЕСТИ.
11.35 «К-2» ПРЕДСТАВЛЯЕТ: Ник Перумов и отечественные толкиенисты в программе «Абзац».
12.30 МОЯ СЕМЬЯ.
13.25 «Слоненок пошел учиться». «Слоненок заболел». «Слоненок-турист». Мультфильмы.
14.00 ВЕСТИ.
14.30 Владимир Самойлов, Любовь Полищук, Ивар Калныньш в детективе «Цена головы».
15.55 «Я - вегетарианец». Документальный фильм для детей (Германия).
16.10 «Музыка, музыка...».
16.20 «Гомеопатия и здоровье».
16.30 «Первые поцелуи». Телесериал (Франция).
17.00 ВЕСТИ.
17.30 БАШНЯ. Молодежная информационно-развлекательная программа

ТВК представляет

18.00 «Запретная женщина». Телесериал
19.00 Первенство России по футболу. II лига. «Кузбасс» (Кемерово) - «Луч» (Владивосток)
20.00 Пульс
20.25 Прозрачный бюджет
20.35 Вести (РТР)
21.10 «Овертайм». Спортивное обозрение
21.25 Логика перемен
21.40 «По 206-й». Художественный фильм

Канал «Россия»

23.30 «Урмас Отт с Еленой Паниной, депутатом Госдумы».
23.35 «Дежурная часть».
23.50 «Мастер-ралли-99».
0.20 ВЕСТИ.
0.50 «Автомотоспорт: летнее кольцо».
1.45 «Магазин на диване».

III ПРОГРАММА

Телекомпания NTSC

6.00 Программа передач
6.05 «Смотри, как они растут»
6.30 Сериал «Сан- Тропе» 42 с
7.30 «Из жизни женщины»
8.00 «Новости NTSC »
20.20 «Без комментариев»

ТВК представляет

8.30 Пульс
9.00 «Шарки и Джордж». Мультфильм
9.25 «Запретная женщина». Телесериал
10.15 Шаг за горизонт
11.00 Темная лошадка
11.15 Молодежная студия «Больше трех»
11.50 Ваш выход
12.10 «Королевство». Телесериал
13.10 Пульс

Телекомпания NTSC

13.30 Программа передач
13.35 «Новости Сибири»
14.00 М/с «Легенда о Белом Клыке»
14.30 М/с «Новые приключения Пиноккио»
15.00 Мультсериал «Дом Уимзи» 103 с
15.30 М/ф «Бабушка»
15.40 «Телемагазин»
16.00 Сериал "Марисоль". 39-я серия
17.00 Сериал «Шалунья» 59 с
18.00 Сериал для подростков «Боишься ли ты темноты?» 49 с
18.30 «Новости Сибири»
19.00 Программа передач
19.05 Молодежный сериал «Сан-Тропе» 43 с
20.20 «Новости NTSC»
20.40 «Без комментариев»
20.45 «Г..о..о..о..л»
21.05 «Азиатский связной». «Отголоски страсти» 2 ч
22.10 «Новости NTSC»
22.30 Драма «Вестсайдский вальс» (США, 1995 г.) Реж. Эрнест Томпсон. В ролях: Ширли Мак Лейн, Лайза Минелли, Дженнифер Грей и др.
0.30 «Глобальные новости»
35.35 Сериал "Детектив Нэш Бриджес". 9-я серия.

IV ПРОГРАММА

Телекомпания «ТВ-Мост»

6.55 «Желтые страницы»
7.00 «Сегодня»
7.40 «Градусник»
7.50 «ЧК» (ТВ-МОСТ)
8.00 «Видимости» (ТВ-МОСТ)
8.15 Мультфильм
8.25 «Карданный вал»
8.35 «Сегоднячко-Москва»
8.50 «Я - телохранитель»
9.00 «Сегодня»
С 09.10 ДО 16.00 ТЕХНИЧЕСКИЙ ПЕРЕРЫВ
16.00 «Сегодня»
16.25 Час сериала. «Захватчики» (США)
17.20 «Впрок»
17.50 «Желтые страницы»
18.00 «Сегодня»
18.30 «Сегоднячко»
19.10 Сериал. «Любовь и тайны Сансет Бич» (США)
20.00 «Сегодня»
20.25 Час сериала. «Солдаты удачи» (США)
21.25 «Желтые страницы»
21.30 «Европа сегодня». Тележурнал («Немецкая волна»)
22.05 «ТВ-МОСТ» и «АВ Премьер» представляют: «Звезды мирового футбола». Документальный сериал
22.30 «ЧК» (ТВ-МОСТ)
22.40 «Желтые страницы»
22.45 «Видимости» (ТВ-МОСТ)
23.00 «Сегодня»
23.35 «Профессия - репортер»
23.50 Наше кино. Детектив «Противостояние», 5 серия
1.05 «Намедни-78»
2.00 «Сегодня»
2.40 «Криминал»
2.55-03.40 «Антропология». Программа Д. Диброва

V ПРОГРАММА

Телекомпания ТВ-3

7.00 «Сегодня»
7.40 «Градусник» Программа о здоровье
7.45 «Криминал»
7.55 «Я- телохранитель»
8.05 «Впрок»
8.10 «Живые новости»
8.15 Мультфильм
8.25 «Карданный вал»
8.35 «Сегоднячко-Москва»
8.50 «Я - телохранитель»
9.00 «Сегодня»
9.10 Мир кино. «Она написала убийство» (США)
10.00 «Сегодня»
10.15 Криминал. «Чистосердечное признание»
10.45 «Своя игра»
11.15 Мультфильм
11.25 Дог-шоу «Я и моя собака»
12.00 «Сегодня»
12.20 «От «Винта!»
12.30 Старый телевизор» вспоминает: «Как молоды мы были...» Ольга Пыжова, Нина Алисова и Анатолий Кторов в фильме «Бесприданница»
14.00 «Сегодня»
14.20 «Добро пожаловать!»
15.05 Мультфильм
15.20 «Сегоднячко»
16.00 «Сегодня»
16.25 Час сериала. «Захватчики» (США)
17.20 «Впрок»
17.50 «Желтые страницы»
18.00 «Сегодня»
18.30 Докум. сериал. «Мафия». «Мафии Северной Америки» (Италия)
19.05 Сериал. «Любовь и тайны Сансет Бич» (США)
20.00 «Сегодня»
20.25 Час сериала. «Солдаты удачи» (США)
21.30 «Желтые страницы»
21.35 Музыкальная программа
21.50 «ТВ-МОСТ» представляет: «Тайны, магия, волшебство». Докум. фильм
22.30 «ЧК» (ТВ-МОСТ)
22.40 «Желтые страницы»
22.45 «Видимости» (ТВ-МОСТ)
23.00 «Сегодня»
23.35 «Домашний театр»
23.45 Наше кино. Детектив «Противостояние», 4 серия
1.00 «Намедни-77»
2.00 «Сегодня»
2.40 «Криминал»
2.55 -03.40 «Антропология». Программа Д. Диброва

СРЕДА, 18 АВГУСТА

I ПРОГРАММА

6.00 Телеканал «Доброе утро»
9.00 Новости
9.15 «Во имя любви»
10.15 Джентльмен-шоу
10.40 Домашняя библиотека
10.50 Сериал «Звездные воины»
11.40 Мультсеанс: «Про мышонка, который хотел стать сильным», «Песенка про мышонка»
12.00 Новости
12.15 Телеканал «Добрый день»
13.00 «Секретный фарватер». 2-я серия
14.15 Мультсериал «Фантом 2040»
14.30 Программа «Вместе»
14.55 Программа передач
15.00 Новости
15.15 «Гарри - снежный человек». Комедийный сериал
15.45 Классная компания
16.00 Зов джунглей
16.30 ...До шестнадцати и старше
17.00 «Во имя любви»
18.00 Новости (с сурдопереводом)
18.15 Лучшие из лучших
18.35 Человек и закон
19.15 Здесь и сейчас
19.35 «Молодая Екатерина». 3-я серия
20.45 Спокойной ночи, малыши!
21.00 Время
21.35 Погода
21.40 Однако
21.50 Хит сезона. Мелодрама «Честная куртизанка».
23.45 «Собрание заблуждений». «Искушение доктора Дзяня».
0.15 Новости
0.30 Премьера сериала «Пятница, 13-е»
1.20 Программа передач

II ПРОГРАММА

Канал «Россия»

7.00-9.45 ДОБРОЕ УТРО, РОССИЯ!
7.20 «У всех на устах».
7.45 Телеигра «Программа передач».
9.15 «Дежурная часть».
9.45 «Товары - почтой».
10.10 «Миледи». Телесериал (Аргентина).
11.00 ВЕСТИ.
11.35 «Маленький бродяга». Телесериал для детей (Канада).
12.30 МОЯ СЕМЬЯ.
13.30 «Магазин на диване».
14.00 ВЕСТИ.
14.30 «Антонелла». Телесериал (Аргентина).
15.25 «Дикий ангел». Телесериал (Аргентина).
16.10 «Музыка, музыка...».
16.20 «Гомеопатия и здоровье».
16.30 «Позвоните Кузе!». Интерактивная игра для детей.
17.00 ВЕСТИ.
17.30 БАШНЯ. Молодежная информационно-развлекательная программа

ТВК представляет

18.00 «Запретная женщина». Телесериал
19.00 В центре внимания
19.25 Городские подробности
20.00 Пульс
20.25 Прозрачный бюджет
20.35 Вести (РТР)
21.10 «Шаг за горизонт». По следам всемирного потопа
21.40 «Три песни о Пушкине». Художественно-документальный фильм
22.30 «Таггерт». Телесериал

Канал «Россия»

23.30 «Ты прав!». Концерт-акция. Передача из г.Челябинска.
0.10 «Дежурная часть».
0.25 ВЕСТИ.
0.55 АВТОШОУ.
1.25 «Магазин на диване».

III ПРОГРАММА

Телекомпания NTSC

6.00 Программа передач
6.05 «Смотри, как они растут»
6.30 Сериал «Сан- Тропе» 43 с
7.30 «Из жизни женщины»
8.00 «Новости NTSC »
20.20 «Без комментариев»

ТВК представляет

8.30 Пульс
9.00 «Шарки и Джордж». Мультфильм
9.25 «Запретная женщина». Телесериал
10.15 Концерт группы «Крематорий»
11.30 «Три года и вся жизнь». Рассказ о металлурге Л.Д.Калинине
11.50 «Овертайм». Спортивное обозрение
12.10 «Таггерт». Телесериал
13.10 Пульс

Телекомпания NTSC

13.30 Программа передач
13.35 «Новости Сибири»
14.00 «Г..о..о..о..л»
14.30 Мультфильмы
15.00 М/с «Дом Уимзи» 104 с
15.30 М/ф «Башмачки»
15.40 Телемагазин
16.00 Сериал "Марисоль". 40-я серия
17.00 Сериал "Шалунья". 60-я серия
18.00 Сериал для подростков «Боишься ли ты темноты?» 50 с
18.30 «Новости Сибири»
19.00 Программа передач
19.05 Молодежный сериал «Сан-Тропе» 44 с
20.20 «Новости NTSC»
20.40 «Без комментариев»
20.45 «Эх, дороги!»
21.00 «Азиатский связной» . «Полуночная орхидея», 1 ч
22.10 «Новости NTSC»
22.30 Комедия «Кокакольщик» (Австралия, 1985 г.)
0.35 «Глобальные новости»
40.40 Сериал «Детектив Нэш Бриджес» 10 с

IV ПРОГРАММА

Телекомпания «ТВ-Мост»

6.55 «Желтые страницы»
7.00 «Сегодня»
7.40 «Градусник»
7.50 «ЧК» (ТВ-МОСТ)
8.00 «Видимости» (ТВ-МОСТ)
8.15 Мультфильм
8.25 «Карданный вал»
8.35 «Сегоднячко-Москва»
8.50 «Я - телохранитель»
9.00 «Сегодня»
9.10 Час сериала. «Солдаты удачи» (США)
10.00 «Сегодня»
10.15 Наше кино. Детектив «Противостояние», 5 серия, заключит.
11.25 Мультфильмы
12.00 «Сегодня»
12.20 «От «Винта!»
12.30 Старый телевизор» вспоминает: «Как молоды мы были...» Михаил Яншин и Эраст Гарин в фильме «Поручик Киже»
14.00 «Сегодня»
14.20 Мир кино. Шарлотта Рэмплинг в фильме «Последний праздник» (Франция-Германия)
15.50 Мультфильм
16.00 «Сегодня»
16.25 Час сериала. «Захватчики» (США)
17.20 «Впрок»
17.50 «Желтые страницы»
18.00 «Сегодня»
18.30 «Сегоднячко»
19.10 Сериал. «Любовь и тайны Сансет Бич» (США)
20.00 «Сегодня»
20.30 Час сериала. «Солдаты удачи» (США)
21.35 «Желтые страницы»
21.40 «ТВ-МОСТ» представляет: «Тайны, магия, волшебство». Докум. фильм
22.10 Музыкальная программа
22.30 «ЧК» (ТВ-МОСТ)
22.40 «Желтые страницы»
22.45 «Видимости» (ТВ-МОСТ)
23.00 «Сегодня»
23.40 Наше кино. Георгий Жженов и Михаил Ножкин в детективе «Ошибка резидента», 1 серия
1.00 «Намедни-79»
2.00 «Сегодня»
2.40 «Криминал»
2.55-03.40 «Антропология». Программа Д. Диброва

V ПРОГРАММА

Телекомпания ТВ-3

7.00 «Сегодня»
7.40 «Градусник» Программа о здоровье
7.45 «Криминал»
7.55 «Я- телохранитель»
8.05 «Впрок»
8.10 «Живые новости»
8.15 Мультфильм
8.25 «Карданный вал»
8.35 «Сегоднячко- Москва»
8.50 «Я - телохранитель»
9.00 «Сегодня»
9.10 Сериал «Солдаты удачи» (США)
10.00 «Сегодня»
10.15 Наше кино. Детектив «Противостояние» 5 с
11.25 Мультфильм
12.00 «Сегодня»
12.20 «От «Винта!»
12.30 «Старый телевизор» вспоминает: «Как молоды мы были...». Фильм «Поручик Киже»
14.00 «Сегодня»
14.20 Ш. Ремплинг в фильме «Последний праздник»
15.50 Мультфильм
16.00 «Сегодня»
16.25 Час сериала. «Захватчики» (США)
17.20 «Впрок»
17.45 «Криминал»
18.00 «Сегодня»
18.30 «Сегоднячко».
19.10 Сериал. «Любовь и тайны Сансет Бич» (США)
20.00 «Сегодня»
20.30 Сериал «Солдаты удачи» (США)
21.30 Детектив «Ошибка резидента».
23.00 «Сегодня»
23.40 «Намедни-79»
0.35 «Антропология»

производственное объединение КТМ сервис

Производим модернизацию ККМ марки SAMSUNG с установкой ПТС (программно-технических средств, с целью возможности применения данных аппаратов для торговли НЕФТЕПРОДУКТАМИ)

КЕМЕРОВО, ПР-Т КУЗНЕЦКИЙ, 25а
ПР-Т КУЗНЕЦКИЙ, 17, ОФИС 201-203
ТЕЛЕФОН/ФАКС: (384-2) 36-12-66, 36-19-41

ЗАО ЭЛЕКТРОКОМПЛЕКТСЕРВИС

КЕМЕРОВО, ул. Коммунистическая, 122, тел.: (3842) 25-94-23

Более 400 наименований кабельной продукции и около 1200 наименований других электротехнических изделий

- кабель: силовой, контрольный, сварочный, телефонный, бронированный
- провод: установочный, бытовой, голый, обмоточный
- лампы люминесцентные, галогенные, накаливания
- светильники наружной и внутренней установки, офисные светильники, прожектора
- автоматические выключатели, УЗО
- пускатели, электродвигатели, рубильники, пакетные выключатели
- щитки осветительные, этажные и для общественных зданий
- монтажные и распределительные коробки
- шкафы распределительные
- счетчики электроэнергии
- электроустановочные изделия: розетки, выключатели, диммеры

Различные условия оплаты (бартер, взаимозачет и др.)

Кемир

ОАО «Кемир» выполняет пошив обуви для любого возраста на все сезоны — стандартную и по индивидуальным заказам.

Заказывая зимнюю обувь сегодня, вы платите на 20 проц. меньше, чем в ноябре.

Производим ремонт обуви: крупный (замена союзки, подошвы), средний, мелкий.

Адрес фабрики: пр. Химиков, 43, тел. 73-96-56.

300 МОДЕЛЕЙ БЫТОВОЙ ТЕХНИКИ

СТИРАЛЬНЫЕ МАШИНЫ-АВТОМАТ от 6700 р!
СТИРАЛЬНЫЕ МАШИНЫ от 3800 р!
ТЕЛЕВИЗОРЫ 51 СМ от 4100 р!
ТЕЛЕВИЗОРЫ 54 СМ от 5540 р!

А ЧТО ВЫ ХОТИТЕ!?
МАГАЗИН
Островского, 16
(384-2) 36-16-79
ЭЛЕКТРОНИКА

Вниманию представителей предприятий и фирм!

МАРКИРОВКА ПИСЕМ
на франкировальной машине Кемеровского почтамта избавит вас от покупки и наклейки почтовых марок.
Заключаем договоры на обслуживание организаций с большим объемом исходящей корреспонденции.

Ждем вас по адресу: г. Кемерово, Советский проспект, 61, посылочный зал. Справки по телефонам: 364-087, 363-711.

ЧЕТВЕРГ, 19 АВГУСТА

I ПРОГРАММА

6.00 Телеканал «Доброе утро»
9.00 Новости
9.15 «Во имя любви»
10.15 «Каламбур». Юмористический журнал
10.50 Домашняя библиотека
11.00 Сериал «Звездные воины»
11.50 Мультсеанс: «Мышки-малышки»
12.00 Новости
12.15 Телеканал «Добрый день»
13.00 «Секретный фарватер». 3-я серия
14.20 Мультсеанс: «Теремок»
14.28 Программа «Вместе»
14.55 Программа передач
15.00 Новости
15.15 «Гарри - снежный человек». Комедийный сериал
15.45 Возможно всё!
16.00 Улица Сезам
16.30 .. До шестнадцати и старше
17.00 «Во имя любви»
18.00 Новости (с сурдопереводом)
18.15 Маски-шоу
18.45 Здесь и сейчас
19.10 Серые кардиналы Кремля в фильме «Телохранитель»
20.45 Спокойной ночи,малыши!
21.00 Время
21.35 Погода
21.40 Однако
21.50 Остросюжетный фильм «Золото партии»
23.25 Памяти Сергея Курехина. Программа С.Шолохова «Тихий дом»
23.55 Новости
0.10 Премьера сериала «Пятница, 13-е»
1.00 Программа передач

II ПРОГРАММА

Канал «Россия»

7.00-9.45 ДОБРОЕ УТРО, РОССИЯ!
7.20 «У всех на устах».
7.45 Телеигра «Программа передач».
9.15 «Дежурная часть».
9.45 «Товары - почтой».
10.10 «Миледи». Телесериал (Аргентина).
11.00 ВЕСТИ.
11.35 «Маленький бродяга». Телесериал для детей (Канада).
12.30 МОЯ СЕМЬЯ.
13.30 «Магазин на диване».
14.00 ВЕСТИ.
14.30 «Антонелла». Телесериал (Аргентина).
15.25 «Дикий ангел». Телесериал (Аргентина).
16.10 «Музыка, музыка...».
16.20 «Гомеопатия и здоровье».
16.30 «Первые поцелуи». Телесериал (Франция).
17.00 ВЕСТИ.
17.30 БАШНЯ. Молодежная информационно-развлекательная программа

ТВК представляет

18.00 «Запретная женщина». Телесериал
19.00 В центре внимания
19.25 Чадо
20.00 Пульс
20.25 Прозрачный бюджет
20.35 Вести (РТР)
21.10 «Русская рулетка». Ретроспектива. К.Райкин
21.55 Общественная приемная Н.Останиной
22.15 Любопытная Варвара
22.30 «Таггерт». Телесериал

Канал «Россия»

23.30 «Слушается дело». Заседание телевизионного суда присяжных.
23.35 «Дежурная часть».
23.50 ВЕСТИ.
0.20 «Магазин на диване».

III ПРОГРАММА

Телекомпания NTSC

6.00 Программа передач
6.05 «Смотри, как они растут» 14 с
6.30 Сериал «Сан- Тропе» 44 с
07.30 «Из жизни женщины»
8.00 «Новости NTSC»
20.20 «Без комментариев»

ТВК представляет

8.30 Пульс
9.00 «Шарки и Джордж». Мультфильм
9.25 «Запретная женщина». Телесериал
10.15 «США - СИБИРЬ с Бени Галсоном». Концерт
11.05 Лучшие работы региональных телерадиокомпаний. «Поморье» (г.Архангельск)
11.35 Советы огородникам
12.10 «Таггерт». Телесериал
13.10 Пульс

Телекомпания NTSC

13.30 Программа передач
13.35 "Новости Сибири"
14.00 «Эх, дороги!»
14.30 М/с «Новые приключения Пиноккио»
15.00 М/с «Дом Уимзи» 105 с
15.30 Мультфильм
15.40 Телемагазин
16.00 Сериал "Марисоль"(Мексика, 1996 г) 41-я серия
17.00 Сериал "Шалунья" 61-я серия
18.00 Сериал для подростков «Боишься ли ты темноты?» 51 с
18.30 «Новости Сибири»
19.00 Программа передач
19.05 Молодежный сериал «Сан-Тропе» 45 с
20.20 «Новости NTSC»
20.40 «Без комментариев»
20.45 «Мой город»
21.05 «Азиатский связной». «Полуночная орхидея» 2 часть
22.10 «Новости NTSC»
22.30 Драма «Невозвращенец» (Россия- Казахстан 1991 г.)
45.45 Сериал «Детектив Нэш Бриджес» 11 с

IV ПРОГРАММА

Телекомпания «ТВ-Мост»

6.55 «Желтые страницы»
7.00 «Сегодня»
7.40 «Градусник»
7.50 «ЧК» (ТВ-МОСТ)
8.00 «Видимости» (ТВ-МОСТ)
8.15 Мультфильм
8.25 «Карданный вал»
8.35 «Сегоднячко-Москва»
8.50 «Я - телохранитель»
9.00 «Сегодня»
9.10 Час сериала. «Солдаты удачи» (США)
10.00 «Сегодня»
10.15 Наше кино. Детектив «Ошибка резидента», 1 серия
11.30 Мультфильмы
12.00 «Сегодня»
12.20 «От «Винта!»
12.30 «Старый телевизор» вспоминает: «Как молоды мы были ...» Борис Дмоховский в фильме «Зигмунд Колосовский»
13.50 Мультфильм «Обида»
14.00 «Сегодня»
14.20 Час сериала. «Доктор Куин, женщина-врач» (США)
15.20 «Сегоднячко»
16.00 «Сегодня»
16.25 Час сериала. «Захватчики» (США)
17.20 «Впрок»
17.50 «Желтые страницы»
18.00 «Сегодня»
18.30 «Сегоднячко»
19.10 Сериал. «Любовь и тайны Сансет Бич» (США)
20.00 «Сегодня»
20.30 Час сериала. «Солдаты удачи» (США)
21.35 «Желтые страницы»
21.40 Музыкальная программа
21.55 «ТВ-МОСТ» и «АВ-Премьер» представляют: «Звезды мирового футбола». Документальный сериал
22.30 «ЧК» (ТВ-МОСТ)
22.40 «Желтые страницы»
22.45 «Видимости» (ТВ-МОСТ)
23.00 «Сегодня»
23.45 Наше кино. Детектив «Ошибка резидента», 2 серия
1.00 «Намедни-80»
2.00 «Сегодня»
2.40 «Криминал»
2.55-03.40 «Антропология». Программа Д. Диброва

V ПРОГРАММА

Телекомпания ТВ-3

7.00 «Сегодня»
7.40 «Градусник»
7.45 «Криминал»
7.55 «Я- телохранитель»
8.05 «Впрок»
8.10 «Живые новости»
8.15 Мультфильм
8.25 «Карданный вал»
8.35 «Сегоднячко- Москва»
8.50 «Я - телохранитель»
9.00 «Сегодня»
9.10 Сериал «Солдаты удачи» (США)
10.00 «Сегодня»
10.15 Наше кино. Детектив «Ошибка резидента» . 1 с
11.30 Мультфильм
12.00 «Сегодня»
12.20 «От «Винта!»
12.30 «Старый телевизор» вспоминает: «Как молоды мы были...». Фильм «Зигмунд Колосовский»
13.50 Мультфильм
14.00 «Сегодня»
14.20 Час сериала. «Доктор Куин, женщина – врач»» (США)
15.20 «Сегоднячко»
16.00 «Сегодня»
16.25 Час сериала. «Захватчики» (США)
17.20 «Впрок»
17.45 «Криминал»
18.00 «Сегодня»
18.30 «Сегоднячко»
19.10 Сериал «Любовь и тайны Сансет Бич» (США)
20.00 «Сегодня»
20.30 Сериал «Солдаты удачи» (США)
21.30 Наше кино. Детектив «Ошибка резидента» 2 с. .
23.00 «Сегодня»
23.40 «Намедни –80»
0.35 «Антропология»

ПЯТНИЦА, 20 АВГУСТА

I ПРОГРАММА

6.00 Телеканал «Доброе утро»
9.00 Новости
9.15 «Во имя любви»
10.15 Маски-шоу
10.40 Смак
11.00 Сериал «Звездные воины»
11.50 Мультсеанс: «Кот Базилио и мышонок Пик»
12.00 Новости
12.15 Телеканал «Добрый день»
13.00 «Секретный фарватер». 4-я серия (заключительная)
14.20 Мультсеанс: «Мозаика»
14.30 Программа «Вместе»
14.55 Программа передач
15.00 Новости
15.15 «Гарри -.снежный человек». Комедийный сериал
15.40 Сергей Юрский в приключенческом фильме «Сломанная подкова»
17.00 «Во имя любви»
18.00 Новости (с сурдопереводом)
18.15 Джентльмен-шоу (дайджест)
18.45 Наталья Гвоздикова в программе «Женские истории»
19.15 Документальный детектив «Суперкрот». Дело генерала Калугина. 1999 год.
19.45 Поле чудес
20.45 Спокойной ночи,малыши!
21.00 Время
21.35 Погода
21.40 Однако
21.50 Великие сыщики. Детектив «Коломбо теряет терпение»
23.15 Приглашает концертная студия «Останкино». Вия Артмане
0.10 Новости
0.25 Программа передач

II ПРОГРАММА

Канал «Россия»

7.00-9.45 ДОБРОЕ УТРО, РОССИЯ!
7.20 «У всех на устах».
7.45 Телеигра «Программа передач».
8.15 «Тысяча и один день».
9.15 «Дежурная часть».
9.45 «Товары - почтой».
10.10 «Миледи». Телесериал (Аргентина).
11.00 ВЕСТИ.
11.35 «Маленький бродяга». Телесериал для детей (Канада).
12.30 МОЯ СЕМЬЯ.
13.30 «Магазин на диване».
14.00 ВЕСТИ.
14.30 «Антонелла». Телесериал (Аргентина).
15.25 «Дикий ангел». Телесериал (Аргентина).
16.10 «Музыка, музыка...».
16.20 «Гомеопатия и здоровье».
16.30 «Первые поцелуи». Телесериал (Франция).
17.00 ВЕСТИ.
17.30 БАШНЯ. Молодежная информационно-развлекательная программа

ТВК представляет

18.00 «Запретная женщина». Телесериал
19.00 В центре внимания
19.25 Под знаком зодиака
20.00 Пульс
20.25 Прозрачный бюджет
20.35 Вести (РТР)
21.10 Молодежная студия «Больше трех»
21.40 Подготовка к зиме. «Кузбассэнерго»
22.00 Темная лошадка
22.10 Театральный буфет
22.25 «Таггерт». Телесериал

Канал «Россия»

23.15 ВЕСТИ.
23.45 Шерон Стоун в триллере «Там, где скрыта тайна» (США).
1.15 «Магазин на диване».

III ПРОГРАММА

Телекомпания NTSC

6.00 Программа передач
6.05 «Смотри, как они растут» 15с
6.30 Сериал «Сан- Тропе» 45 с
7.30 «Из жизни женщины»
8.00 «Новости NTSC»
20.20 «Без комментариев»

ТВК представляет

8.30 Пульс
9.00 «Шарки и Джордж». Мультфильм
9.25 «Запретная женщина». Телесериал
10.15 «Питер Пен». Мультфильм
11.35 «Иона, или Художник за работой». Короткометражный художественный фильм
12.10 «Таггерт». Телесериал
13.10 Пульс

Телекомпания NTSC

13.30 Программа передач
13.35 «Новости Сибири»
14.00 «Мой город»
14.30 Мультфильм «Волшебные очки»
14.40 Телемагазин
15.00 Сериал "Марисоль"42-я серия
16.00 Сериал «Шалунья". 62-я серия
17.00 Сериал для подростков «Боишься ли ты темноты?» 52 с
17.30 Молодежный сериал "Сан-Тропе". 46-я серия
18.30 «Новости Сибири»
19.00 Программа передач
19.05 Сериал «Ее звали Никита-2». 1 с.- «Возвращение»
20.20 «Новости NTSC»
20.40 «Без комментариев»
20.45 «10 вопросов NTSC»
21.05 Сериал «Грехи» 7 с
22.10 «Новости NTSC»
22.30 Драма «Аллея Мидаг» (Мексика, 1994 г.) «Первые лица». Авторская программа Э. Николаевой

IV ПРОГРАММА

Телекомпания «ТВ-Мост»

6.55 «Желтые страницы»
7.00 «Сегодня»
7.40 «Градусник»
7.50 «ЧК» (ТВ-МОСТ)
8.00 «Видимости» (ТВ-МОСТ)
8.15 Мультфильм
8.25 «Карданный вал»
8.35 «Сегоднячко-Москва»
8.50 «Я - телохранитель»
9.00 «Сегодня»
9.10 Час сериала. «Солдаты удачи» (США)
10.00 «Сегодня»
10.15 Наше кино. Детектив «Ошибка резидента», 2 серия
11.30 Мультфильмы
12.00 «Сегодня»
12.20 Мультфильм
12.30 «Старый телевизор» вспоминает: Екатерина Максимова в фильме-балете «Анюта»
14.00 «Сегодня»
14.20 Час сериала. «Доктор Куин, женщина-врач» (США)
15.20 «Сегоднячко»
16.00 «Сегодня»
16.25 Час сериала. «Захватчики» (США)
17.20 «Впрок»
17.50 «Желтые страницы»
18.00 «Сегодня»
18.25 «Сегоднячко»
19.05 Сериал «Пятница. «Мария Вандамм» (Франция)
20.00 «Сегодня»
20.30 Наше кино. Детектив «Судьба резидента», 1 серия
22.05 «Желтые страницы»
22.10 «Страна советов» (ТВ-МОСТ)
22.30 «ЧК» (ТВ-МОСТ)
22.40 «Желтые страницы»
22.45 «Видимости»(ТВ-МОСТ)
23.00 «Сегодня»
23.35-01.25 Цвет ночи. Сигурни Уивер в фильме Майкла Кона «Белоснежка» (Великобритания)

V ПРОГРАММА

Телекомпания ТВ-3

7.00 «Сегодня»
7.40 «Градусник»
7.45 «Криминал»
7.55 «Я- телохранитель»
8.05 «Впрок»
8.10 «Живые новости»
8.15 Мультфильм
8.25 «Карданный вал»
8.35 «Сегоднячко- Москва»
8.50 «Я - телохранитель»
9.00 «Сегодня»
9.10 Сериал «Солдаты удачи» (США)
10.00 «Сегодня»
10.15 Наше кино. Детектив «Ошибка резидента» 2 с.
11.30 Мультфильм
12.00 «Сегодня»
12.20 Мультфильм
12.30 «Старый телевизор» вспоминает: «Как молоды мы были...». Фильм- балет «Анюта»
14.00 «Сегодня»
14.20 Час сериала. «Доктор Куин, женщина – врач»» (США)
15.20 «Сегоднячко»
16.00 «Сегодня»
16.25 Час сериала. «Захватчики» (США)
17.20 «Впрок»
17.45 «Криминал»
18.00 «Сегодня»
18.25 «Сегоднячко»
19.05 Сериал по пятницам «Мария Вандамм»(Франция)
20.00 «Сегодня»
20.30 Мир кино. Наше кино. Детектив «Судьба резидента» 1 с.
22.00 Д/ф «Ветер- миндаль- вулкан-стромболи- карнавал»»
22.20 «Криминальная Россия»
23.00 «Сегодня»
23.35 Цвет ночи. Фильм Майкла Кона «Белоснежка» (Великобритания)

РЕАЛИЗУЕМ
новые автомобили
«ЖИГУЛИ»
и «ВОЛГА».
Тел. 28-72-00.

КОМПАНИЯ Мега
ПРЕДСТАВЛЯЕТ
спектр информационных услуг
ГАРАНТ
1. Устанавливаем и сопровождаем правовую систему "Гарант" — все законодательство на Вашем компьютере.
2. Размещаем информацию о Ваших товарах и услугах в электронном справочнике на CD "Торгово-промышленный комплекс Кузбасса". Продаем первый выпуск — 5000 фирм+пресса+нормативные документы!
3. Размещаем информацию о Вашей организации на Интернет-сервере "Экономика и жизнь Кузбасса" http://www.mega.kemerovo.su
4. Клиентам Компании БЕСПЛАТНО предлагается Информационный электронный продукт "Коммерческие предложения и реклама по материалам периодической печати". Быстрый контекстный поиск товаров и услуг по рекламным объявлениям газет Кузбасса.
ЗАО Компания "Мега" 650099, г.Кемерово, ул.Ноградская, 3, оф. 70а; тел (384-2) 362906, 253277, т/факс 366201

ОАО МЕЛЬКОРМ
(Кемеровский мелькомбинат)
Объявляет о повышении закупочных цен на:
ПШЕНИЦУ
3 КЛАССА -2500 руб/тн, 4 КЛАССА - 2000 руб/тн, 5 КЛАССА - 1800 руб/тн
ОВЁС ЯЧМЕНЬ
- 1000 руб/тн - 1500 руб/тн
РОЖЬ продовольственную - 1500 руб/тн
оплата деньгами, продукцией.
т.: (384-2) 25-52-75, 36-01-91.

КРУПА ОТ ПРОИЗВОДИТЕЛЯ
Фирма «Аромат полей»
Вагонные, контейнерные поставки
горох, перловая, ячневая, пшено, пшеничная.
(385 2) т. 75-36-67, 77-19-80.
Факс 77-16-88, 38-32-57.
Купим «МАЗ», «КамАЗ»-полуприцеп.

СИБИРСКАЯ КОЖГАЛАНТЕРЕЯ
ШОРНО-СЕДЕЛЬНЫЕ ИЗДЕЛИЯ
СЕДЛА, ХОМУТЫ, ГУЖИ и др.
Традиции производства с 1929 года
630001, г.Новосибирск, ул.1-ая Ельцовка,1
Тел./факс : (383-2) 25-28-60, 25-26-43

СУББОТА, 21 АВГУСТА

I ПРОГРАММА

8.00 Вия Артмане в фильме «Эдгар и Кристина»
9.25 Слово пастыря. Митрополит Кирилл
9.45 Домашняя библиотека
10.00 Новости
10.15 Программа «100%»
10.45 Утренняя почта
11.20 Здоровье
11.50 Смак
12.10 Возвращение Третьяковки. История одного шедевра
12.35 Возможно всё!
12.55 Вия Артмане, Вахтанг Кикабидзе в детективе братьев Вайнеров «Я, следователь...»
14.25 Программа «Цивилизация»
14.55 Программа передач
15.00 Новости (с сурдопереводом)
15.15 В мире животных
15.55 Коллекция Первого канала. Мел Гибсон в фильме Франко Дзеффирелли «Гамлет»
18.10 Новости (с сурдопереводом)
18.25 Как это было. «Катастрофа на Байконуре». 1960 год.
19.10 Веселые истории в журнале «Ералаш»
19.25 Серебряная серия. Жан Маре в приключенческом фильме «Капитан»
21.00 Время
21.30 Погода
21.35 Сериал «Секретные материалы» («X-files»)
23.15 Ночной детектив. Сериал «Майк Хаммер: возвращение Майка Хаммера»

II ПРОГРАММА

Канал «Россия»

8.00 «Приключения кузнечика Кузи». Мультфильм.
8.20 Фильм для детей. «Белянночка и Розочка» (ГДР).
9.30 «Витамин роста». «Ну, погоди!» Мультфильмы.
10.00 ДОБРОЕ УТРО, СТРАНА!
10.35 САМ СЕБЕ РЕЖИССЕР.
11.05 «Сто к одному». Телеигра.
11.50 «Любовь с первого взгляда».
12.15 «Золотой ключ».
12.30 «Хорошие новости».
12.45 «Сказка про дурака Володю». «Ну, погоди!». Мультфильмы.
13.00 «Папа, мама, я - спортивная семья».
14.00 ВЕСТИ.
14.30 «Случай в пекарне». Короткометражный художественный фильм для детей (Исландия).
14.45 «2001». Художественный фильм (Индия).
17.00 РУССКИЙ БОЙ.
18.00 МОЯ СЕМЬЯ

ТВК представляет

19.00 Губернские новости

Канал «Россия»

20.00 ВЕСТИ.
20.30 ДОСЬЕ. «Русский Стелс».
21.00 Евгений Матвеев, Галина Польских, Лариса Удовиченко и Никита Джигурда в фильме «Любить по-русски».
22.45 Витторио Гассман в комедии «Тигр и кошечка». Художественный фильм (Италия).
0.30 ГОРЯЧАЯ ДЕСЯТКА.

III ПРОГРАММА

Телекомпания NTSC

6.00 Программа передач
6.05 «Наполним музыкой...»
7.00 Сериал «Прикосновение ангела» 29 с
8.00 М/с «Приключения педдингтонского медвежонка» 8 с
8.30 Сериал «Очевидец-2» 12 с
9.00 «Новости NTSC»
9.25 «Без комментариев»
9.30 «10 вопросов NTSC»
10.00 Фильм «На златом крыльце сидели» (СССР, 1986 г)
11.30 Мультфильм «Приключения перца»
11.55 «Открытые небеса» Д/ф из рубрики «Кино о кино»
13.00 «Пытливые умы» 25 с
13.30 «НХЛ: короли и свита»
14.00 «Тридцать случаев из жизни майора Земана» 14 с , 1 ч
15.00 Сериал «Легенда о Вильгельме Телле» 10 с
16.00 Комедия «Все любят Рэймонда»
16.30 Сериал «Прикосновение ангела» 29 с
17.30 «КВН-99». Международный турнир в Киеве. Передача 4-я
19.45 Боевик «Стрелок» (Чехия-Испания- США, 1994 г.)

IV ПРОГРАММА

Телекомпания «ТВ-Мост»

7.25 «Желтые страницы»
7.30 «ТВ-МОСТ» представляет: «Тайны, магия, волшебство». Докум. фильм
8.00 Наше кино. Детектив «Судьба резидента», 1 серия
9.30 «Сегодня»
10.20 «ЧК» (ТВ-МОСТ)
10.30 «Видимости» (ТВ-МОСТ)
10.40 Музыкальная программа
11.05 Мир приключений и фантастики. «Конан», 1 серия (США)
12.00 «Сегодня»
12.10 «Впрок»
12.30 «Добро пожаловать!»
13.15 Музыкальная программа
13.30 «Свадьба»
14.00 «Сегодня»
14.15 Сериал по выходным. «Она написала убийство» (США)
15.10 «Суд идет»
16.00 «Сегодня»
16.30 «ТВ-МОСТ» и «АВ-Премьер» представляют: «Звезды мирового футбола». Документальный сериал
17.10 Профессия - репортер. Евгений Матонин «Непокоренная Луна»
17.25 «Антропология». Программа Д. Диброва
18.15 Памяти Юрия Никулина. Инна Гулая, Леонид Куравлев и Василий Шукшин в фильме Льва Кулиджанова «Когда деревья были большими»
20.00 «Сегодня»
20.35 «Весь Жванецкий»
21.10 Юбилей. Вия Артмане и Евгений Матвеев в фильме «Родная кровь»
23.00 «Сегодня»
23.40 «Футбольный клуб»
0.25 Мир кино. Жерар Депардье и Боб Хоскинс в остросюжетном фильме «Тайный агент» (Великобритания-Франция)
2.40-03.20 Ток-шоу «Про это»

V ПРОГРАММА

Телекомпания ТВ-3

8.00 Наше кино. Детектив «Судьба резидента» 1 с.
9.30 «Сегодня»
10.10 Криминал «Чистосердечное признание»
10.35 «Своя игра»
11.05 Мир приключений и фантастики. «Конан» 1 с (США)
12.00 «Сегодня»
12.10 «Впрок»
12.30 «Добро пожаловать!»
13.15 Сериал «Старый телевизор» вспоминает: «Фитиль»
13.30 «Свадьба»
14.00 «Сегодня»
14.15 Сериал по выходным. «Она написала убийство» (США)

ВСЕ услуги и товары, рекламируемые в газете
«КУЗБАСС»,
подлежат ОБЯЗАТЕЛЬНОЙ СЕРТИФИКАЦИИ.

ВОСКРЕСЕНЬЕ, 22 АВГУСТА

I ПРОГРАММА

8.00 Мультсеанс: «Сказка о глупом мышонке»
8.10 Владимир Гостюхин в фильме «Случайные пассажиры»
9.30 «Дисней-клуб»: «Утиные истории»
10.00 Новости
10.15 «Непутевые заметки» Дм.Крылова
10.35 Пока все дома
11.10 Утренняя звезда
12.00 Армейский магазин
12.30 Играй, гармонь любимая!
13.00 Крестьянские ведомости
13.30 Сериал «Все путешествия команды Кусто». «Путешествие в машине времени»
14.25 Смехопанорама Евгения Петросяна
14.55 Программа передач
15.00 Новости (с сурдопереводом)
15.15 Футбол. Чемпионат России. «Динамо» - «Локомотив».
17.25 «Дисней-клуб»: «Чип и Дейл»
17.50 «Дисней-клуб»: «Аладдин»
18.20 Людмила Зыкина в программе Андрея Макаревича «Абажур»
18.50 Веселые истории в журнале «Ералаш»
19.10 Летний кинотеатр. Александр Збруев, Михаил Ульянов в народной комедии Дмитрия Астрахана «Все будет хорошо!»
21.00 Время
21.45 Погода
21.50 Мировое кино. Приключенческая комедия «Банзай»
23.40 Хоккей. Кубок «Спартака». Финал. 3-й период

II ПРОГРАММА

Канал «Россия»

8.00 «Котенок с улицы Лизюкова». «Приключения барона Мюнхгаузена». Мультфильмы.
8.25 Прогноз погоды.
8.30 «Служу Отечеству!».
9.00 «Сельские вести».
9.30 «Почта РТР».
10.00 ДОБРОЕ УТРО, СТРАНА!
10.30 «АНШЛАГ» ПРЕДСТАВЛЯЕТ.
11.00 «Городок». Развлекательная программа.
11.30 «Устами младенца». Телеигра.
12.00 РУССКОЕ ЛОТО.
12.40 «Мир книг с Леонидом Куравлевым».
13.00 Род Стайгер в детективном телесериале «Страсть и рай» (США - Англия - Австралия).
14.00 ВЕСТИ.
14.30 «Осторожно, щука!». «Бобры идут по следу». «Теремок». Мультфильмы.
15.10 «На здоровье!». Ток-шоу.
16.10 «Закон и порядок». Телесериал (США).
17.05 ДИАЛОГИ О ЖИВОТНЫХ.
18.00 Марина Ладынина и Сергей Лукьянов в музыкальной комедии Ивана Пырьева «Кубанские казаки».
20.00 «К-2» ПРЕДСТАВЛЯЕТ: Александр Княжинский в программе «Персона».
21.00 ЗЕРКАЛО.
21.55 Алексей Жарков, Виктор Павлов, Владимир Этуш в авантюрной комедии «Не будите спящую собаку».
0.15 Чемпионат мира по легкой атлетике. Передача из Испании.
1.45 «Дежурная часть».

III ПРОГРАММА

Телекомпания NTSC

6.00 Программа передач
6.05 «Первые лица». Программа Э.Николаевой
6.30 «Из жизни женщины»
7.00 «Национальный интерес» с Дмитрием Киселевым
7.30 «Из жизни женщины»
8.00 Игра «Дом с привидениями»
9.00 Сериал «Прикосновение ангела» 30 с
10.00 М/с «Приключения педдингтонского медвежонка» 9 с
10.30 Сериал «Очевидец»-2. 13 с
11.05 Фильм «Личное дело судьи Ивановой» (СССР, 1985 г.)
12.45 Мультфильм
13.00 "Открытые небеса". Документальные фильм из рубрики «Загадки древних цивилизаций»: «Ацтеки», «Интермеццо»
14.00 Мультфильм
14.10 Телемагазин
14.30 Игра «Дом с привидениями»
15.30 «Мировой футбол»
16.00 «Тридцать случаев из жизни майора Земана» 14 с. 2 ч
17.00 Авторская программа А.Караулова «Ворованный воздух». Савелий Крамаров
17.30 Сериал "Легенда о Вильгельме Телле" 11-я серия
18.30 Мультфильмы
19.00 Комедия «Все любят Рэймонда»
19.30 Сериал "Прикосновение ангела» 30 с
20.30 Музыка на ТНТ
21.30 «Русский боевик». Сериал «Агент национальной безопасности». 1 с. «Свет истины»
22.30 «Глобальные новости»
22.35 «Однажды вечером»
23.35 «Стриж и другие...» с участием Владимира Преснякова
0.05 «Титаны рестлинга на ТНТ»
1.05 Телемагазин
1.25 Комедия «Все любят Рэймонда»
55.55 Программа передач

IV ПРОГРАММА

Телекомпания «ТВ-Мост»

7.25 «Желтые страницы»
7.30 «ТВ-МОСТ» представляет: «Тайны, магия, волшебство». Докум. фильм
8.00 Детский сеанс. Приключенческий фильм «Остров сокровищ»
9.30 «Сегодня»
10.15 Наше кино. Фильм «Родная кровь»
11.45 «Страна советов» (ТВ-МОСТ)
12.00 «Сегодня»
12.25 Телеигра «Пойми меня»
12.55 Невероятные путешествия. «Дальнее плавание кита» (Великобритания)
13.30 Наше кино. Людмила Максакова, Юрий Соломин, Лариса Удовиченко и Виталий Соломин в музыкальном фильме «Летучая мышь», 1, 2 серии
16.00 «Сегодня»
16.15 Сериал по выходным. «Она написала убийство» (США)
17.05 «Неизвестная война», фильм 13-й «Освобождение Украины» (СССР-США)
18.00 «Сегодня»
18.25 Премьера НТВ. Джон Севидж и Клифф де Янг в фильме «Эксперимент «Карнозавр» (США)
20.00 «Сегодня»
20.30 Мир кино. Алек Болдуин и Эрик Робертс в боевике «Пленники небес» (США)
23.00 «Сегодня»
23.35 «Футбольный клуб» представляет чемпионат России. 21-й тур
0.20-01.55 Последний киносеанс. Сильвия Кристель в фильме «Эммануэль-2» (Франция)

V ПРОГРАММА

Телекомпания ТВ-3

8.00 Х/ф «Остров сокровищ»
9.30 «Сегодня»
10.15 Мир кино. Х/ф «Родная кровь»
11.45 Мультфильм
12.00 «Сегодня»
12.10 Старый телевизор вспоминает «Фитиль»
12.25 «Пойми меня»
12.55 Невероятные путешествия. «Дальнее плавание кита» (Великобритания)
13.30 Наше кино. Х/ф «Летучая мышь» 1-2 с
16.00 «Сегодня»
16.15 Сериал по выходным. «Она написала убийство» (США)
17.05 «Неизвестная война», фильм 13-й «Освобождение Украины» (СССР-США)
18.00 «Сегодня»
18.25 Премьера НТВ. Х/ф «Эксперимент «Карнозавр» (США)
20.00 «Сегодня»
20.30 Мир кино. Боевик «Пленники небес» (США)
23.00 «Сегодня»
23.40 «Футбольный клуб» представляет чемпионат России. 21-й тур
0.25 Последний сеанс. Х/ф «Эммануэль» -2 (Франция)

КТС НАДЕЖНАЯ ПРОФЕССИОНАЛЬНАЯ РАДИОСВЯЗЬ
ДЛЯ ЧАСТНЫХ ЛИЦ И ПРЕДПРИЯТИЙ

КЕМЕРОВО ул. Кирова-45 367-000

СРЕДСТВО ОТ БОЛИ

Жизнь невыносима, когда каждое движение причиняет боль. Порой кажется, что готов отдать все, только бы от нее избавиться. Средством от боли можно назвать аппараты Елатомского приборного завода. И это не преувеличение.

Убеждают в высокой эффективности этих оригинальных устройств не столько представленные лицензия, сертификаты, сколько множество удивительных отзывов благодарных пациентов из разных регионов страны.

«Я вам очень благодарна за аппарат МАГ-30-3. Я увидела свет. Лекарства мне не помогали, и от мазей никакого результата, а аппарат — это чудо. Бросила палку, стала ходить самостоятельно... Дай Бог здоровья тому, кто придумал эти приборы.

Нижегородская область, с. Починки, Колупаева Л.».

Прибор магнитотерапии МАГ-30-3 лечит болезни и травмы опорно-двигательного аппарата, гинекологические заболевания и др.

Не меньшей популярностью пользуются еще три замечательных прибора для теплотерапии. Прибор ПГГ-01 эффективно излечивает в любой стадии насморк, ОРЗ, гайморит, отит. ППК-01 — единственное устройство лечения геморроя, анальных трещин в домашних условиях. Для лечения простатита используют прибор УТП-01. Применяя приборы Елатомского приборного завода, Вы избавитесь от боли и обретете здоровье.

Получить консультацию и приобрести аппараты Вы можете в городе Кемерово: в магазине «Медтехника», т. 28-75-93; в аптеке № 1, т. 23-56-52; в фирмах «Матекс», «Ижица»; в городе Новокузнецке: в аптеках № 37, 40, 156, 103, 77, 153, 256; в городе Киселевске: в аптеках № 26 и 71; в городе Анжеро-Судженске: в магазине «Медтехника» и аптеках № 49, 92, 147, 75; в городе Белово: в аптеке № 19; в городе Березовский: в аптеке № 195; в городе Юрге: в аптеке № 62; в городе Междуреченске: в аптеке № 208.

Приборы Елатомского завода — это здоровье на долгие годы!

Электромагнитное загрязнение в крупных городах достигло критической черты

Отложенная смерть

Масштабы электромагнитного загрязнения среды за последние годы стали настолько значительными, что Всемирная организация здравоохранения включила эту проблему в число наиболее актуальных для человечества.

А некоторые специалисты не только относят электромагнитные поля (ЭМП) к числу сильнодействующих экологических факторов, но и считают, что они влекут катастрофические последствия для всего живого.

ОБЩЕРОССИЙСКОЕ ДВИЖЕНИЕ КЕДР

Валентин Гракович,
заместитель председателя движения «Кедр».

Особенно высок уровень электромагнитного загрязнения вблизи линий электропередачи, радио- и телестанций, средств радиолокации и радиосвязи (в том числе мобильной и спутниковой), различных энергоемких установок, городского электротранспорта. Результатом же продолжительного воздействия электромагнитных полей, даже относительно слабого уровня, могут быть раковые заболевания, изменение поведения людей, потеря памяти, болезни Паркинсона и Альцгеймера, синдром внезапной смерти младенца, угнетение половой функции и многие другие состояния, включая повышение уровня самоубийств.

Особенно резко увеличилось за последние годы количество источников ЭМП во всем частотном диапазоне в городах. Появились десятки новых радио- и телеканалов, системы мобильной радиосвязи, радары ГАИ. При выдаче разрешений на эксплуатацию конкретного объекта, как правило, не учитывается общая электромагнитная обстановка в районе. Да и таких данных попросту нет.

Отдельные попытки составления специальных карт особо опасных районов проводились в Москве, Санкт-Петербурге, Саратове. Результаты исследований показали, что электромагнитный фон в городах возрос на 2-3 порядка и его распределение крайне неоднородно. Особую озабоченность вызывает электромагнитная обстановка около радиопередающих центров. Несколько лет назад сотрудниками НИИ медицины труда РАМН была начата работа по определению зон неблагоприятного воздействия электромагнитных полей. И в ходе исследования было обнаружено, что в районе Октябрьского радиопередающего центра (Москва) часть жилья попадает в зону, где на высоте более двух метров от поверхности превышены предельно допустимые уровни ЭМП. Отдельная тема - ситуация в районе Останкинской башни. Жалобы жителей Останкино на телебашню стали поступать почти сразу же после ввода ее в эксплуатацию в 1967 году. Такое поведение воспринималось как черная неблагодарность, ведь телевизионный передающий центр считался самым ценным подарком москвичам к пятидесятилетию Советской власти. Вместо серьезного изучения проблемы местные власти занялись обыкновенными отписками. У Анны Ч., вот уже тридцать лет проживающей на 2-й Новоостанкинской улице, сохранилось письмо санитарной инспекции, где разъяснялось, что «субъективные жалобы вызваны психологическим эффектом «предмета, доминирующего над местностью», а объективные факты вреда электромагнитного излучения для здоровья науке неизвестны». Последнее утверждение было не совсем верно даже для того далекого 1970 года. Россия является первой страной, где были начаты исследования воздействия электромагнитных излучений на нервную систему. В 1966 году в монографии профессора Ю. Холодова «Влияние электромагнитных и магнитных полей на центральную нервную систему» описывалось прямое воздействие излучения на мозг. При этом отмечалось ослабление памяти, ухудшение условно-рефлекторной деятельности, ненормальные психофизиологические реакции человека, синдром хронической депрессии. Впрочем, наука наукой, а стройка стройкой. Новые здания возводились все ближе к телевышке, и сегодня некоторые из них расположены уже на расстоянии менее 1000 метров от башни. Жительница одного из таких домов по ул. академика Королева, Наталья Шкарупина, врач по профессии, рассказывает: «С тех пор, как в 1991 году здание было заселено, проживающие здесь люди постоянно говорят об ухудшении самочувствия. Наиболее характерные жалобы у молодых обитателей дома - бессонница, а у пожилых - аритмия и сосудистые реакции». Жильцы, сравнительно недавно переехавшие в этот дом из других районов Москвы, свидетельствуют как один: раньше мы чувствовали себя лучше. Документ под названием «Санитарные правила и нормы защиты населения г. Москвы от электромагнитных полей радиопередающих объектов» устанавливает для населения предельно допустимый уровень ЭМИ в диапазоне 30-300 МГц следующим образом: напряженность переменного электрического поля, создаваемого радиотехническими объектами, не должна превышать 2 В/м для жилых зданий любого вида, детских, образовательных учреждений и других помещений, предназначенных для круглосуточного пребывания людей.

Жить рядом со станциями сетевой связи небезопасно. Зато хоть гулять по площадям и проспектам можно спокойно.

Специалисты Центра электромагнитной безопасности провели замеры уровня электромагнитного излучения в нескольких квартирах дома 8 кор. 2 по улице академика Королева. Результаты измерений показали, что во многих обследованных помещениях значения ЭМП превышают предельно допустимый уровень в 1.5 - 2 раза. Энергия электромагнитного поля в основном сосредоточена в диапазоне частот 40-250 МГц, что позволяет однозначно отнести полученные результаты на деятельность телевизионного передающего центра. А по сравнению со среднегородским фоном радиоизлучения в этом диапазоне уровень электромагнитного поля в доме на улице Королева оказался выше в 10-15 раз.

Причем специалисты полагают, что снижать уровень электромагнитного поля здесь нужно не до предельно допустимого уровня (2В/м), а до значений, соответствующих среднестатистическому уровню фона в городе - менее 0.1 В/м. С чем связан такой «жесткий» подход, рассказывает доктор медицинских наук, профессор Юрий Григорьев.

- На развитие патологических реакций конкретного организма существенно влияет величина поглощенной энергии, режим ее модуляции и такие параметры, как возраст и образ жизни. Поэтому говорить о безопасном уровне здесь очень сложно. У разных людей он различен. Кроме того, важным фактом является возможность накопления биологического эффекта ЭМИ в условиях длительного воздействия. В результате этого процесса возникает вероятность появления отдаленной во времени патологии. Особенно чувствительны к воздействию ЭМИ дети и эмбрионы, развивающиеся в утробе матери. Все это приводит к необходимости минимизировать контакт человека с электромагнитными излучениями, а в ряде случаев полностью исключить эту дополнительную нагрузку.

В последние годы городские пейзажи «украсились» новыми сооружениями - антеннами базовых станций (БС) систем сотовой радиотелефонной связи. Только в Москве их работает уже более 500. Частота же электромагнитного излучения станций лежит в диапазоне от 450 до 1800 МГц и зависит от стандарта связи. За два последних года в органах санэпиднадзора, НИИ медицины труда РАН, Центре электромагнитной безопасности зарегистрировано более сотни обращений жителей, в которых выражаются просьбы оценить возможную опасность для здоровья от электромагнитного излучения станций сотовой связи. Как правило, станции располагаются непосредственно в зоне жилой застройки, причем часто на одном здании установлены несколько базовых станций различных систем. Видеть со своего балкона многоярусные гроздья антенн, конечно, тревожно, тем более, что, по данным Международного комитета по защите от излучений в Женеве, плотность потока энергии на территориях, прилегающих к базовым станциям, может достигать 20 мкВт/кв. см.

Ситуация, когда базовая станция располагается непосредственно над квартирами верхних этажей, обычно вызывает самое большое беспокойство жильцов. Однако исследования специалистов Центра электромагнитной безопасности показали, что обитатели таких квартир находятся даже в лучшем положении, чем жители близлежащих домов.

Подобная ситуация сложилась в г. Троицке Московской области. На одном из высотных зданий предполагалось размещение базовой станции сотовой связи. Жильцы дома предприняли героические усилия и добились переноса станции на соседний дом. Но измерения показали, что в квартирах дома, на котором установлена БС, уровень электромагнитного поля практически находился на грани чувствительности приборов. А вот на балконах дома, жильцы которого добились переноса базовой станции, он оказался примерно в четыре раза больший.

По наблюдениям ученых из Санкт-Петербурга даже очень слабое излучение базовых станций систем сотовой связи может нанести существенный вред людям, которые используют кардиостимулятор. В экспериментах исследователям удавалось сбить с ритма или даже вывести из строя водитель сердечного ритма в непосредственной близости от станции сотовой связи.

Движение «Кедр» считает задачу защиты здоровья населения своей основной целью. Именно поэтому вопросы электромагнитного загрязнения среды нашли отражение в специально проведенных «Кедром» слушаниях в Палате по экологии и природным ресурсам Политического консультативного совета при президенте РФ. Проводили специалисты движения совместно с фирмой «Билайн» и вполне конкретные исследования влияния антенн сотовой связи на здоровье жителей некоторых районов столицы.

Однако проблема настолько глобальна и настолько еще не изучена, что, возможно, для ее решения потребуются колоссальные финансовые, интеллектуальные ресурсы, объединение усилий многих общественных организаций и властных структур.

Фото **Аркадия Уварова, «ВН».**

Юрий ПАНОВ.

СИБЛАГ ГУЛАГа

документальное повествование

Однажды осенью к вахте местные жители из шорского поселка привели двух беглецов под вилами.

— Барана зарезали, а так пусть себе с Богом шли бы, не тронули бы, — жаловались шорцы начальнику охраны.

Поселились беглецы недалеко от улуса в стоге сена. Решили здесь запастись хорошей провизией на долгую дорогу, набраться сил. Но не знали они таежных законов, тогда еще существовавших. А шорцы особенно народ открытый, гостеприимный, на беду отзывчивый. Не пакости им — и они тебя не видели, не знают, не проходил. Пакостить — себе же во вред. Вот и попались беглецы на подлости, а это уж шорцы простить не могли. Им и самим не сыто жилось, а тут враз убрали надежду всей семьи. Могли же теми вилами и запороть беглецов — и никто не узнал бы. Но шорцы в те годы еще свято чтили законы тайги. Самосуда не стали устраивать.

Драматична судьба двух беглецов из большой зоны в Междуречье лагеря особого назначения «Камышлаг». Двух бывших военных, двух разведчиков — майора и старшины. К побегу они тоже долго готовились. И решились на самый дерзкий и немыслимый маршрут — пройти через стены из колючей проволоки, через запретку, огненную полосу. А ведь даже появление в пяти метрах от той стены каралось выстрелом без предупреждения, а тем более на запретке, на огненной полосе!

Зона была расположена на болоте, бараки стояли на высоких сваях. На сваи была постелена пешеходная дорожка из нескольких плах. Высокую траву и камыши за лето скашивали несколько раз. По запретке ночью пускали собак. Тех собак держали в питомнике. Кормить поручили двум будущим беглецам. Возможно, идея убежать у них была раньше, в собачий питомник они добились попасть, когда уже был до мельчайших подробностей разработан план побега. Ведь они решили идти через полосу, через стены из колючей проволоки и забор высотой в шесть метров! Но они не собирались бежать через забор, а решили пройти низом. Там, где под забором была вода, болото, надо было пролезть сквозь болотную жижу. Это лучше, чем ехать в баке с фекалиями! Место для начала своего побега ребята выбрали самое верное. Они прохаживались иногда вдоль забора, изучали местность. Нашли. Им надо было идти строго на юг. С первых своих шагов. Опыт фронтовиков им очень пригодился.

Собаки к разведчикам привыкли быстро. Собаковод даже говорил, что у них хорошо получается, им бы собаками заниматься, а они вот срок мотают. За несколько месяцев зимы наши герои знали всех собак и те их допускали к себе, одним словом, сдружились. А тут подошла весна, сошел снег. Стали ждать начала лета. Майор, скорее всего, был из Алтайского края, хорошо знал свою родину, особенно юг края.

Белогорье давно многих тянет к себе. Самые мужественные смогли перейти через множество перевалов и оказаться в райском крае. Там майор и решил скрыться от своих преследователей. Он знал, где и как. На побег шел уверенно. Идти решил со своим фронтовым товарищем, надежным разведчиком и человеком. Рассказывали, что ребята были молодые, не старше тридцати лет майору было, чуть старше старшина.

Разведчики ушли в первый день июня черной дождливой ночью. Ни собаки на полосе запретной их не услышали, ни часовой с вышки не заметил, скорее всего, дремал или прятал лицо от холодного ночью ветра. Ушли, как в воду канули. Никто из специалистов управления даже не нашел от побега никаких следов. Ни в зоне, ни за зоной. Кстати, так до сих пор об этом побеге подробности даже спецам не известны. И только сейчас они смогут узнать о том, как двум фронтовикам удалось уйти из лагеря Особого назначения. Вот из этого моего рассказа. А мне рассказал об этом литовец. Один из беглецов рассказал ему, как им удалось уйти, уже в вагоне поезда, когда они ехали из лагеря как обычные граждане. Случайно два лагерных товарища разговорились о том побеге, и литовец поинтересовался впервые столь загадочным исчезновением двух зэков. Сколько шума они наделали тогда! Поражал не факт самого побега, а как ушли, где ушли, кто им содействовал? Вот что волновало лагерную охрану и оперов.

Прошла неделя, две, месяц. Наступила осень, а за нею, как водится, зима. О беглецах стали забывать. «Ушли, видимо, с концами», — решили те, кто мысленно желал бывшим разведчикам удачи, кого этот побег вдохновлял. Вот в это время и привезли беглецов в зону. Здесь им добавили срок за побег, нарядили в новую зэковскую робу с номерами и отправили на каменный карьер.

А ведь побег вначале складывался удачно. Прошли они уже сотни километров, миновали все перевалы, реки и речушки. Все ближе было, по их расчетам, до Белогорья. Уткнулись в монгольскую границу. Это по карте от наших мест она рядом! И здесь «благополучно» попали в руки пограничников, случайно напоролись на секрет. Те ловили, ждали перехода границы шпионами, а попали свои. Через границу беглецы вовсе не собирались идти.

Кумзас. За этим словом несколько лагерей. Небольшая таежная речушка, впадающая в Томь. По ее берегам — зоны. Все население их — и женское, и мужское занималось лесоповалом. Лес зимой доставляли на берег реки. Наворачивали гигантские плотбища. Весной, как только сойдет большая вода, как только обозначится русло, их сталкивали в воду. Где-то тракторами, где-то и руками, в воде уже баграми направляли на стремнину. Лес забивался в прибрежные кусты, набивал до отказа все курьи, оседал на островах. Тогда приступали к своей работе сплавщики. Бригадами обычно спасали попавший в беду лес, выводили к большой воде и отправляли плыть дальше. Работали на зачистке — это на языке сплавщиков.

На устье Кумзаса и по берегам Томи работали несколько бригад сплавщиков. Одна из таких бригад и решила уйти в побег. Случилось это в последних числах мая.

Там тоже готовились, наверное, к побегу, тоже на что-то надеялись, во что-то верили. Собирали в бригаду своих мужиков, тех, кто больше всего рвался на свободу. Рассчитали ребята все до мелочей. Заготовили и спрятали рядом с плотбищем продукты, табак, спички. В один из последних выходов были все в новой одежде. В ней те дни и проходили, охрана к тому без внимания отнеслась, подошел срок обмена, вот и переоделись. Знали отчаянные ребята, что свободу они обретут не завтра и не послезавтра, а тогда только, когда все пойдет по их сценарию. Но и сами создавали нужную им ситуацию.

В назначенный час в одно мгновение они разоружили охрану. Руководил побегом человек трезвый и умеющий просчитывать много ситуаций наперед. Солдатиков из среднеазиатской республики оставили живыми — их дома родители ждали. Связали, как им показалось, надежно. Забрали оружие, боеприпасы, еще и курево, и спички и — в путь!

На двух лодках ушли. Лодки узкие, длинные и вместительные. Река тут же подхватила беглецов и понесла вниз по течению. Отказавшиеся от побега зэки через некоторое время развязали солдат, и те что было духу рванули докладывать своему начальнику. Лагерь был недалеко от берега. Командиры тут же связались со своими коллегами из соседних лагерей, стоявших ниже по Томи. Там тоже по берегам работали сплавщики, значит, охранялись. Пошла тревожная телеграмма эфиром и в лагпункты ниже вплоть до Чеболсу, а там и дальше. Все имеющееся в наличии воинство с оружием в руках, собаками высыпало на берег Томи.

В те минуты, пока эфир был занят тревожными телеграммами, беглецам удалось уйти до острова напротив Карая. Прошли несколько километров. Уже на подходе к острову они поняли, что путь им перекрыли, впереди они увидели солдат на лошадях. Поняли, что не проскочить, попали. Днем светло, а там на чистом месте их как кур перестреляют.

Остров был длинный, сплошь заросший тальником. Но он еще был почти голый, зелень только-только пошла. Им нужна была темнота, в сплошной темноте, наверное, и можно было проскочить несколько километров, пройти все те места, где почти в буквальном смысле зона на зоне. А в это сплавное время вся солдатня на берегах охраняла сплавщиков, от бригады до бригады сотни метров, не более. Высадились десантом на остров, затащили за собой и лодки. Беглецы понимали, что без лодки их просто перестреляют по одному. Укрыться-то негде было. А прицельным снайперским выстрелом их всех изведут еще до прихода темноты. Залезли в самую чащу, стали ждать.

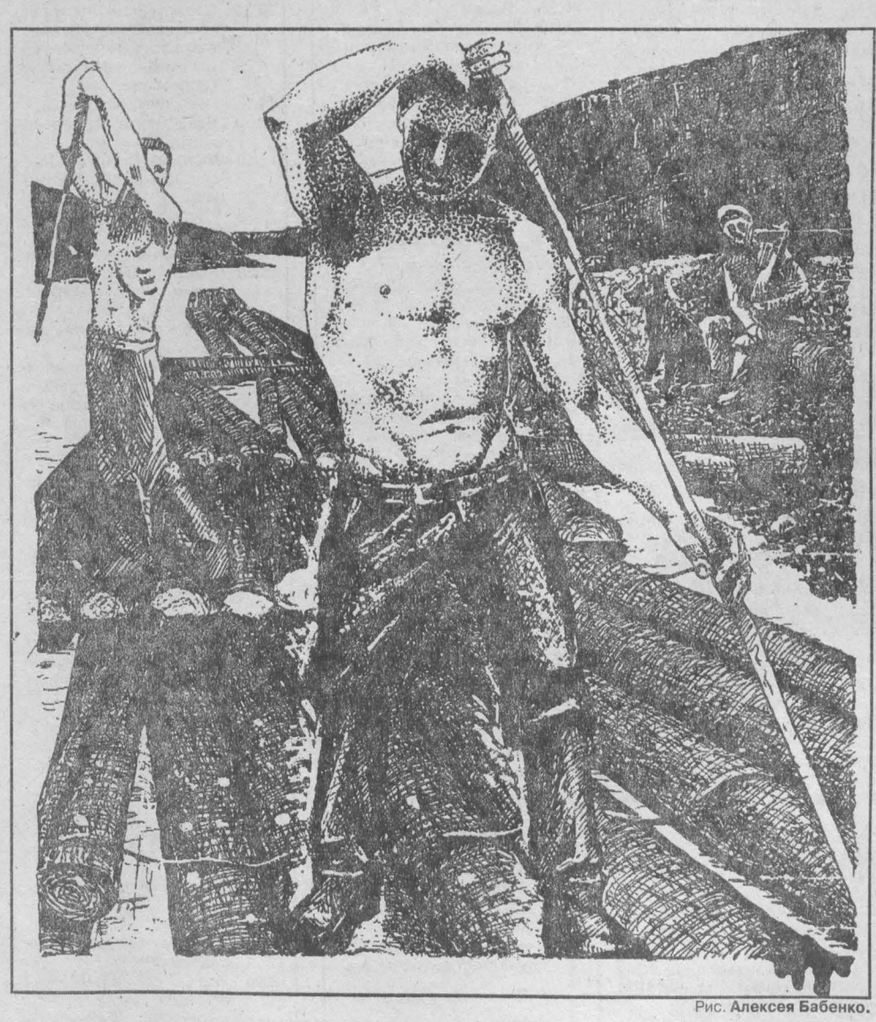

Рис. **Алексея Бабенко.**

Однако к вечеру ситуация стала меняться не в пользу беглецов. У лодок они не поставили караульного, да если бы и поставили, что толку: воевать с армией не резон. Лодки у них отбили, вернее, взяли тихо, без единого выстрела, они в своей глуши, в самом центре острова, и не слышали, как увели их лодки. С берега что-то кричали. Для них было ясно — попали. До вечера, до темноты им не дадут дотянуть. Послали в разведку молодого. Если не стреляют, огнем не выгоняют из укрытия, значит, солдатики что-то затеяли. Так просто они убивать время не станут, у них командиры тоже думать умеют. А командиры не спешили, решили взять всех и без своих потерь. Никуда беглецы не денутся, обложены они со всех сторон. Об этом и доложил разведчик старшему по побегу. В бой вступать бессмысленно, себе же хуже. Пусть лучше добавят за побег, чем сыграть в деревянный ящик или надеть «деревянный бушлат», как зэки еще говорили.

Темнота наступала. В это время здесь стояли очень темные ночи. На своем небольшом «толковище» беглецы решили: кто умеет плавать, кто не боится воды, надо зацепиться за проплывающее бревно и тихо проплыть опасную зону, выбраться на левый берег, он меньше заселен зонами, а значит, и меньше охраняется. И кто куда.

Несмелые и неумеющие плавать могут идти сдаваться ментам хоть сейчас. Другого выхода они не видели. Его и не могло быть. Или идти сдаваться, или идти в воду.

Кто-то, наверное, больше желал свободы и воли, кто-то из самых грешных перед родным государством решил испытать последний шанс и вступил в воду. По реке сплошняком шел лес. Ну, братцы-арестанты, мы пошли. Вступили в ледяную воду с поднятыми над головами руками, в руках одежда, обувь — до спасительного берега их желательно сухими сохранить. Чтоб согреться на берегу можно было.

Все ли мы знаем о человеческих возможностях? Кто-то выдержал ледяную купель, не свела его судорога, продержался час, другой, дотянулся до левого берега реки. Уже на неохраняемом берегу вышел один из беглецов. Оделся, пусть и в мокрые одежды, прислушался, осмотрелся — далеко в темноте видны фонари над вахтой в зоне Сыркашей. Тихо кругом. Но ему в другую сторону, в темноту. Там его ждут множество перевалов, реки и зоны на их берегах. Их он будет обходить. Дойдет ли он до цели? И есть ли на земле нашей место, свободное от охраны?

А на острове осталось несколько тех, кто уже подсчитывал про себя свой срок с учетом добавки за побег, обдумывал, как бы подостойнее сдаться. Утром над островом туда-сюда пролетел самолет-кукурузник. Вызвали из Сталинска. Высокое воинское начальство сверху осматривало стратегический объект, подсчитывало силы противника. Правда, подсчитать всех не удалось. Скорость полета и густая молодая зелень помешали им это сделать. Но после того полета по острову с обеих сторон началась бесшабашная стрельба. В рупор охрипший голос призывал «граждан заключенных» сложить оружие и сдаться. Высаживаться десантом на остров воины не решались. Решили ждать. И еще одна ночь прошла. И опять с утра над островом появлялся несколько раз самолет. И опять — призыв сдать оружие и выходить. А на острове были только заключенные — без табака, спичек и еды. Оружия у них тоже, естественно, не было. Оружие уплыло с теми ребятами. Может быть, оно с той ночи лежит на дне недалеко от того острова ниже по реке. А кому повезло, тот уже очень далеко, за синими горами. «Ищи ветра в поле, а волка в лесу» — правильная поговорка, тоже про зэка, наверное, сложена.

Они не стали ждать десанта на свой остров Свободы, после полудня все вышли из своего укрытия на берег.

— На, забирай нас, начальник!

(Продолжение следует).

Продолжение. Начало в номерах за 10, 17, 24 июня, 1, 8, 15, 22, 29 июля, 5 августа.

700 километров лета

Василий ПОПОК,
Равиль АДИЕВ (фото).

2. От Мрассу до Кии

Итак, на исходе месяца «одаг» («травяного» в переводе с шорского) и в первых числах «сенокосного» месяца «пичен» мы заканчиваем свой водный путь по Мрассу и переезжаем через мрасско-томский водораздел в бассейн славной речки Бельсу...

После Хомутовского порога, самого серьезного препятствия на Мрассу, у нас отдых. Полудневка. Долгий сон. Катание по порогу.

Раза четыре заносили мужики катамараны наверх и прыгали по сливам — несравненное удовольствие для тех, кто в этом деле понимает. И все же студент Слава резюмирует: «Фигня. У нас в Абашеве перекат есть — кругом железяки торчат. Вот там действительно опасно». Слава — член ЛДПР, чем очень гордится и над чем мы, кругом беспартийные, посмеиваемся, хотя и извиняем — парень он хороший, а партийность пройдет, как детская ветрянка.

Ремонт катамаранов — у нашего «кишки» торчат. Старая «машина» – второй раз лопается обшивка. «Адмиральский» тоже не в порядке — травит баллон. Несколько гондол, закупленных где-то на Урале («адмирал» Андрей, по «наколке» знакомых вышел на фирму), оказались с заводским браком — с виду целый «дутик» пузырится «пятачками». Видно, где-то полежали зиму в неуюте, при перепаде температур, и повредились. Ничего, «группа поддержки», которая не пойдет на пешеходный отрезок (это 250 километров от Бельсу к Канымскому хребту и по нему до речки Бобровой, притока Кии) и вернется в Кемерово (Леонид, Егор, Саша-таштаголец и я), все отревизует и подремонтирует. А потом приедет на колесах на место «рандеву» в верховья Кии.

Ну, а пока — отдых и «ликбез» по Горной Шории.

Компания у нас довольно эрудированная – народ бывалый, информированный, и слушать его интересно. Особенно мне, потому что гарантированно различать голоса птиц, знать травки и камни для меня непостижимая наука. Вот «прокололся» – решил, что маралий корень растет на берегу, а это всего лишь обыкновенный татарник.

А еще, оказывается, мрасская осина кругом заражена «листовым минером» - эдакая незаметная козявка поселяется в листьях и выедает в них каналы. Оттого листок теряет окраску, становясь вроде как серебристым. Мы было решили, что это особый вид осины такой, а оказалось – болезнь.

Впрочем, посильную лепту в повышение общеобразовательного уровня команды вношу и я - веду как бы этнографическую часть «ликбеза»: набрался отрывочных знаний благодаря давнему знакомству с самым эрудированным в Кемеровском университете по части шорцев Валерием Кимеевым (мы его ждали в Усть-Анзасе, да и не только мы — вертолетный рейс из Таштагола задержали на два часа, но Валерий Макарович прибыть не смог — дела не пустили).

Рассказываю про традиционных шорских богов — доброго Ульгеня и злого Орлика. Проделение на сеоки — роды. К примеру, семья Отургашевых, к которым мы заходили, поднимаясь вверх по мрасскому притоку Кизеку, относится к роду «карга», то есть к роду «ворона» (с ударением на первом слоге — тутошний ворон, хоть и родня простецкой нашей вороне, но другой — весь черный и каркает густым и мрачным басом).

При этом есть «вороны» речные — «суг-карга», а есть горные — «таг-карга». Так вот, каждый Отургашев (а у главы семейства Григория Отургашева аж семеро детей) — горный ворон.

Еще про разных духов, которые есть на каждом перевале. И знающий человек непременно присядет на верхней точке и, угостившись сам, угостит хозяина здешних мест — коли есть крепкоградусный «арак», то каплею «арака», а коли нет, то просто зернышком «талкана» («талкан» — особым образом приготовленная ячменная мука грубого помола) или, ежели совсем пуст, оставит хозяину покурить.

И про забавных шорских леших — «иннеров», любящих подшутить над путником. Большого зла не сделают, но озадачат в лесной чаще то пением, а то игрой на гармошке. Могут и просто попугать, ежели почуют в проходящем слабонервного. Валерий Макарович Кимеев мне однажды даже показывал место, где водятся «иннеры», — как спускаешься с перевала тропою, которая ведет из Ближнего Кизека в урочище Таз-Гол, так вот в логу, слева, — любимое место лешаков.

Кстати, места чуть выше Хомутовского порога и ниже, считай, до поселка Тоз, считались у шорцев «плохими». Сама легендарная история порога связана с убийствами и искуплением грехов кровью. А одна из историй, записанная в 20-е годы этнографом Натальей Дыренковой, рассказывает о нескольких местных витязях, пустившихся вниз по Мрассу в поисках приключений. Плоты шорских аргонавтов были разбиты на пороге. «Прос пос порос», — сказали о них соплеменники, что значит: «Все лучшие погибли».

Дыренкова в связи с похожестью фразы на название Мрассу в местной огласовке («Прас» — так аборигены называют свою реку) выдвинула свою топонимическую версию речного имени. Которая, как видим, не лишена оснований.

Кстати, в голове порога стоит изрядно обветшавший памятник — тут в шестидесятые годы утонула группа осинниковских школьников, попытавшихся взять «Хомуты» на деревянном плоту и без разведки. А в изножье порога, как раз над нами, на заросшей высокой травою полочке, захоронена целая семья — Першины. В давнем 1939 году их, живших здесь, ограбили и зарезали лихие люди.

Про порог писали в своих заметках о Горной Шории все путешественники, побывавшие в тутошних местах. Протицирую одну из записей, принадлежащую томскому этнографу Ярославцеву (журнал «Сибирские огни», 1926 год): «Вдали какой-то гул, повторяемый горами. Волны отрывисто болтали лодку. Мрассу, казалось, полной грудью дышала. Волны, чем далее, тем сильнее, зыбью выкидывали лодку на берег. Идти на шестах стало невозможно. Вынырнули из излучины, и перед нами загрохотал порог. Вышли на берег, потянули лодку бечевой. Везде — крупные, обглоданные Мрассу валуны гранита. Оба берега — ущелье исковерканных утесов. Между камней — пропасти. Везде торчат бревна, деревья с вершинами, обмызганные, изуродованные осколки лодок и саней. Точно разъяренное чудовище с седыми космами прыгало по камням и выплевывало поглощенную добычу, чтобы схватить новую».

Картина, конечно, впечатляющая. Но вообще-то порог не столько страшен, сколько красив. Хотя в принципе если сравнивать с относительным покоем верхнего и нижнего мрасского течения, то и страшноват. Известный новокузнецкий турист Яков Самуилович Корсунский помнит, когда на пороге еще был большой полутораметровый слив — самое заковыристое место. Потом подводные камни, формировавшие слив, взорвали — чтоб лесосплаву не мешал. Порог несколько обеззубел...

«Плохие места» со временем стали местами лагерными. Еще лет семь-восемь тому существовало «учреждение» известного свойства на левом притоке Мрассу — Каинзасе и люд, находившийся в лесном узилище, встречал туристов характерным вопросительным жестом: большой палец вверх, мизинец оттопырен — нет ли, мол, водки? Потом лагерь убрали. Лесоповал переместился в междуречье Мрассу и Томи, к поселку Майзас. А на устье речки Кизес сейчас дача конвойников. Кстати, небедная — она отремонтирована и красуется разными деревянными узорами-финтифлюшками.

...Отдых рано или поздно кончается. Мы нехотя пускаемся в путь. Где-то на притоке Мрассу Казасе нас будет ждать записовская «вахтовка». Так договорились. На карте Дорожного фонда к Казасу ведет классная дорога. Она обозначена аж двумя линиями. А, к примеру, на Крестовую — одна линеечка. А на Ташелгу вообще ведет пунктир.

Приезжаем на Казас. Место неуютное. Забросанное разными железяками — звеньями тракторных гусениц, зубчатыми колесами, кусачими тросами, торчащими из галыки, и прочим стальным хламом. Комар и мошка тут злы беспримерно. Плохо с дровами — место проносное, плавник не задерживается, уходит вниз по течению. Приходится искать сушняк на коренном берегу.

Заодно командор Андрей делает разведку. Приходит озадаченный — километрах в полутора-двух на Казасе разрушен мост. Да и это б не беда, но половодьем углублено русло и «нащ» берег стал высок — «вахтовке» не забраться. Не исключено, что пострадали и мосты, которые выше (их, судя по карте, без малого десяток) по течению.

А на Крестовой, которая осталась километрах в пяти выше, стоит микроавтобус «Газель» с отдыхающими и орет музыка (самое противное, что только есть на белом свете, — это «Ой, мама, шика дам!» из магнитофона в лесу).

Короче, оставаться на Казасе нельзя. Наутро — к такому коллегиальному решению приходим — скорые на ногу Андрей с Витьком (который студент, а не МЧС) бегут на развилку к Малому Майзасу, ловят «вахтовку» и заворачивают ее на Крестовую. А мы превращаемся в бурлаков и будем буксировать груженые катамараны вверх по течению.

Ранний подъем. Андрей и Виктор уходят. Другая группа идет на разведку — посмотреть, не сможет ли машина заехать к нам с Крестовой. Остальные уговаривают мужика, зачалившегося к нашей стоянке на моторной лодке: забрось, мол, хоть груз наверх, заплатим.

Мужик кочевряжится, дескать, бензин нынче дорог, и спутники ждут, вот-вот выйдут из лесу, куда пошли посмотреть кедровники. Но розовые купюры, вынутые Павлом из непромокаемого мешочка, делают свое дело.

Егор возмущен: «Да я за эти деньги кат вместе с Пашкой на Крестовую утащу!» «Сокол Жириновского» Слава его поддерживает: «У нас в Абашеве лодочный мотор можно за такие деньги купить!»

Тем не менее основную часть груза и пару разобранных катамаранов скидываем в лодку, поверх груза садится Павел, и его утягивает мотор за поворот на Крестовую.

Мужики ладят бечеву и разбираются на связки. «А ты, мэтр, иди так», — разрешает мне Егор. И это звучит убедительно. Ухожу, пока не передумал.

На полпути к Крестовой меня обгоняет катерок с водометным двигателем. С катерка приветливо машут. Удивляюсь: с чего бы это?

Через несколько минут катер возвращается уже без пассажиров. А я подхожу к Крестовой. И — Боже мой! — рядом с нашим грузом сидит Галина Семеновна Омельчук (это наше связующее звено между экспедицией и спонсорами), подле нее Павел, а в речке охлаждается упаковка «Очаковского классического».

Галина Семеновна тут с мужем и запсибовским ветераном Клавдием Осиповичем — выбрались на денек попроведать экспедицию и заодно отдохнуть.

Катерок вскоре притягивает на буксире плавсредства, а за ним прибредают бурлаки. Егор так и не дал отбуксировать свой катамаран — притащил на себе. Упрям. (И, между нами, занудлив с возрастом стал — поедом ест матроса Витька, да и мне достается).

Варим уху для гостей. Хорошей рыбы, правда, нет, одни чебаки. (Шорец, встретившийся пару дней тому на реке, сказал: «Чебак не рыба. Харюз — это рыба»). Ну, чем богаты, тем и рады. (Потом на Кии Егор с Леонидом выловят прекрасный экземпляр местной фауны килограмма эдак на три-четыре, а оптимисты сказали, что не меньше пяти, и отправят в Новокузнецк Галине Семеновне в подарок).

Гости задерживаются ненадолго. Отсняли видеосюжет для десятого телеканала – наше поздравление Новокузнецку с днем города — и засобирались домой. Клавдий Осипович сует полиэтиленовый пакет. В нем полдесятка вареных яиц и бутылка «Кузнецкой крепости».

Зову Егора с Леонидом. Забираемся на камень посреди речки, чтоб не смущать соратников (тут целых три камня поперек переката, и мы их нарекаем Егорьевскими островами: Большой Егорьевский, Малый Егорьевский, Никакой Егорьевский — никакой, потому что едва торчит над водой), и потихоньку расслабляемся...

Приходит «вахтовка» - в окошках сияющие физиономии: Андрей и Виктор приехали не одни – в группу добавляется несколько особ женского полу. Они – Ольга, Марина, Люда и Светлана – пойдут на «пешку».

Мы, в отсутствие дам изрядно разбалованные возможностью не следить за речью и привыкшие к ненормативным русским оборотам, попервости заикаемся – вдруг вырвется невзначай нечто, рифмующееся с «мать». Егор вообще вежлив, как лорд. Ты не прав, Витя», - увещевает он матроса.

Разобрали катамаранные рамы, сдули гондолы, погрузились в «вахтовку».

Этот путь до Бельсу запомнится надолго. Нет уж, лучше пешком по кручам или водою самыми длинными плесами и против ветра, чем выматывающий кишки путь по камням Томи, по руслам бельсинских притоков и вдоль по заросшим таежным дорогам-колеям. «Лесорубы, на выход!» – звучит из кабины, и надо вылезать на дождь, в мокрый и темный лес с топорами и пилами – прорубать дорогу.

На место – к «трубе» верхнего течения Бельсу – прибываем глубоко за полночь. Умаянные, наскоро ужинаем, под светом фар ставим палатки и угреваемся до утра.

День начинается дождем. Две недели, считай, ни капли не перепадало, а тут льет и льет – мы вышли в наши водообильные горы к Поднебесным Зубьям и Кузнецкому Алатау, а это самые водообильные места в Западной Сибири. Годовая норма осадков – далеко за тысячу миллиметров. Зимою тут выпадают шестиметровые снега. И потому речек и ручьев в наших горах немерено.

Дождь то стихает, то снова начинает колотить по натянутому у костра тенту. Впрочем, говорят, что дождь перед дорогой – это хорошо. Но прощание все равно получается грустным.

Взревел мотор. Машина ныряет в зеленый таежный тоннель. Нам в Кемерово. Теперь встретимся дней через десять. У Андрея свой график, и по тому графику «рандеву» через двенадцать суток, но он оптимистично уверяет: «Раньше придем».

...Домой прибываем без приключений. Неделя проходит в хлопотах и беготне. Только Леонид на месте – съездил в спортлагерь, принял у студентов зачеты по туризму (он подрабатывает в университете, на спортфаке) и ковыряется с катамаранами. У меня свои заботы – соорудить отчет о пройденном в газету, да и не только в свою, и повстречаться с кучей полезных людей.

Хорошо, что с машиной не возникает осложнений – в «Кузбассе» имеется «шишига», то бишь «ГАЗ-66», и водитель Валера только-только вышел из отпуска – готов к любым подвигам.

Про путь в Белогорск рассказывать не буду: шоссе и проселки – что тут интересного? А сам Белогорск — поселок славный. Горы окружили его, сгрудившись внимательной толпой и закрыв горизонт.

Административно поселок относится к Кемеровской области. Но фактические его хозяева живут в Красноярском крае.

Сразу за поселком – карьеры и отвалы. Тут добывают сырье для Ачинского глиноземного комбината. Потом на Красноярском алюминиевом из него делают «крылатый металл» и везут на Лондонскую биржу. Владеют КрАЗом и вырученной за его продукцию валютой крутые «новые русские», живущие в основном по заграницам. Нам от того металла достается лишь исковерканная тайга.

...Дорога на Кию нам знакома. Леонид с Егором тут уже бывали. А я так и вообще несколько раз. Правда, выше притока – речки Безымянной, где кордон заповедника, не забирался. Сейчас нам надо пробраться к реке Бобровой – где по едва видной в высокой траве колее, где угадкой прямо по Кии.

Выходим к кордону. Тут безлюдно. В щель дверного проема засовываю разрешение на въезд в заповедник («С ним – девятнадцать человек и «вахта» - значится в разрешении), и мы двигаем дальше.

Останавливаемся, не доехав до Бобровой несколько километров, – спускается мгла, замешанная на тумане. Ладим костерок. Устраиваемся на ночь.

Вдруг у ближней речной излучины возникает бледный огонек электрического фонарика. «Наши?» Точно – наши. Это разведчики Прохор и Слава. Говорят, что услышали шум двигателя и Андрей послал их на разведку. А их стоянка как раз у самой Бобровой. Куда мы чуть-чуть не доехали.

Про встречу тоже рассказывать много не буду. Мы сделали обед. С утра Леонид раскочегарил баню. Кто не знает – это такая чисто туристская баня: каменка, сделанная из груды камней, накаляется раскаленным вокруг нее костром, потом прогоревшие дрова убираются, а вокруг каменки возводится шатер из полиэтиленовой пленки – пар отличный, за березовыми вениками далеко ходить не надо и рядом речка, а про привезенное из Кемерова пиво, вон оно охлаждается в ямке, и говорить нечего.

Короче, пришли ребята, и у нас сегодня праздник.

(Окончание в номере за 19 августа).

(Продолжение. Начало в номере за 5 августа).

Кандидат биологических наук Людмила ВАНИЧЕВА:

«Природе надо помогать знанием»

- Люда, вот ты прошлась по заповедной зоне. Целых двести с гаком километров. Вопрос к тебе не как к туристу, а как к специалисту-биологу: что можешь сказать о нашем биосферном заповеднике «Кузнецкий Алатау», каким ты его нашла?

- Мне приходилось бывать в заповеднике и раньше. Но только зимой. Летом я еще там не была.

Для меня ситуация выглядит так: заповедник существует только на бумаге. На деле он не заповедник. Вот Кия. Обычная река. Проходжая, проезжая. Народу – выше крыши. Кому не лень толкутся. И рыбу ловят. И по зверю наверняка промышляют. И все такое прочее.

Мы только что с Большого Каныма. Из особо охраняемой зоны. Видели отстрелянных маралов. Шкуры. Может быть, это егери отстреливают... Но факт есть факт - ловцы там кругом. Какие-то люди шатаются. Причем никто ни разу к нам не подошел и не спросил, кто, мол, такие, зачем идете. Мы подходили пообщаться по собственной инициативе.

- Говорят, с хакасской стороны в заповедник ведут настоящие дороги...

- Совершенно верно. Заходи кто хочешь. Делай что хочешь.

Больше всего удручает состояние самых уязвимых мест. Горная растительность очень подвержена внешним воздействиям. Скотина прошла один раз, дерн сорвала, потом маленький дождичек – и все это размыто, камень вышел наружу, и весь культурный слой уничтожен. Сразу появляются мухи-кровососы. Стойкий запах конюшни – навоз не утилизуется, не та экологическая система, в которой есть утилизаторы. Там, где прошел лошадиный табун, место утрачено для заповедника. Там все выпасено, выдрано, выбито.

- Вспоминаю покойного Виктора Моисеева. Он сильно переживал за заповедник и говорил, что раньше, когда этими местами ведала «Кузбасспромохота», порядка было больше: охотник относился к угодьям как к своей собственности – популяцию зверя поддержит, чужих прогонит, не даст на своей территории хищничать...

-Согласна. Сейчас заповедник – ничей. А дом без хозяина начинает растаскиваться и разрушаться. Когда конкретный человек отвечает за конкретный объем работы и конкретный участок, то он этот участок и «пасет». А если он с этого участка еще и живет, и относится к нему как к своему – это лучший вариант охраны природных ресурсов: хозяин не выберет лишнего, оставит на воспроизводство, поддержит и зверя, и растительный мир.

А сохранять у нас есть что - природа-то богатейшая. Кузбасс находится на стыке восточного и западного фаунистических комплексов. Отсюда высокая концентрация видов, не свойственных для Сибири. Получается, что часть видов у нас – европейские. Часть – восточные и среднесибирские. Монгольские. Часть видов пришла из Китая. Имеется арктическая фауна. И даже частично африканско-средиземноморская.

Очень интересный комплекс. Только около 180 видов птиц, если не считать подвиды. Поднимаясь на Каным, мы увидели массу интересного. Эту вот высотную поясность: когда поднимаешься из тайги, проходишь лесотундру, потом входишь в тундровую зону и поднимаешься на голые курумы, а потом на снег выходишь – после зрелого лета прийти в весну, это очень впечатляет.

Богатство большое. Не все еще загублено и выбито. Растительного сырья запасы огромны. И животных довольно много – мы и маралов видели, и косуль, и в зоны отела северного оленя заходили – хоркал на нас олешко. Все как должно быть в природе. Все связано, все гармонично, все воспроизводится. А выйдешь на иное место, где человек нахулиганил, – хоть глаза закрывай и нос затыкай.

Человек – такой зверь, который не вписывается в систему природы. Пока, во всяком случае. И именно в нашей стране, где всюду бардак.

- Но поднять заповедник можно?

-И можно, и нужно. И поднимать его можно и нужно за счет егерского хозяйства. Бить- размечать участки. Индивидуально их закреплять. Что егерь там с семьей живет и кормится с этого участка. И знает, что он конкретно охраняет. Зачем он тут. Какие у него обязанности – перед собой и перед обществом.

-Сегодня одна из статей дохода – туристы. Нам, к примеру, разрешение стоило больше шести тысяч. Кажется, за все директор Васильченко рубль содрал, вплоть до фото- и видеосъемок. Как будто мы шибко богатые ребята. Как будто «блатные»: вывезут такого на вертолете, попарят в бане, напоят водкой, вложат в руки карабин и поставят перед маралом – бей!

-Ну, может быть, большой беды в таких заработках и нет. Пускай и туристы ходят. И богатенькие. Главное – не перепромыслить. Не подорвать основу воспроизводства. Бери сколько можно. Не столько, сколько тебе нужно. А сколько – МОЖНО ВЗЯТЬ. Но чтоб знать, сколько МОЖНО, надо фундаментальные исследования проводить усилиями специалистов по выяснению, каковы репродуктивные возможности района. В каждом звене, в каждом уровне – в растительном ярусе, в животном ярусе...

-Силами заповедника возможно провести такие исследования?

-Нет. У них нет специалистов. Хотя в области они, конечно, есть. В Новокузнецком пединституте. В университете. Но для серьезных исследований надо собирать комплексную бригаду ботаников, зоологов, бонитировщиков лесов приглашать. Чтобы была дана комплексная оценка ресурсов. И исследования должны быть сезонными. Не просто – приехали, пожили, описали. Минимум лет пять надо изучать. И зимой, и весной, и летом, и осенью. Природа динамична, и сезон сезону, как говорится, рознь. Это во-первых. Во-вторых год году рознь. Не совпали какие условия — и численность снижается. А другой год был хороший для воспроизводства, и мы решили, что вот столько можно изымать маралятника. А следующая весна неудачная выдалась, воспроизводство упало до минимума, а мы пришли и изъяли то, что уже нельзя было изымать, подорвав ситуацию под корень.

- На такие работы, наверное, денег нет?

- Вот именно. Чтоб жить в доме, надо в него деньги вкладывать – уют наводить, ремонтировать, красить, белить. А мы надеемся, что в нашем большом доме, в природе, все сделается само собой... Конечно, природа находит в себе силы – даже на дражных отвалах начинается теплиться жизнь, какие-то жучки-паучки поселяются, у них теперь там дом. Трава вырастает. Деревья.

Но природе надо помогать. В том числе и знанием о ней.

Виктор ВОРОНЦОВ:

«МЧС выполнит любую задачу»

Бывший десантник. Как положено – татуировка на плече и уверенный вид: «Нам все по плечу».

Служба в МЧС – продолжение службы в армии и занятиями спортом. Для крепкого, как стальной тросик, мужика МЧС – находка.

Но заниматься там, конечно, приходится всяким. И трупы поднимать. И за утопленниками нырять. А однажды пришлось бабку-шизофреничку вызволять из квартиры, где сломался замок. Вошел к ней в доверие, спустившись на веревке с крыши и назвавшись маршалом Жуковым. Бабка, почитавшая Жукова пуще Сталина, чуть не выздоровела от такого нахальства.

Потом покурили. Поговорили. И все кончилось благополучно – Виктор поколдовал с замком, квартиру отперли и старушку отвезли куда надо.

Приглашала навещать – понравился ей «маршал Жуков».

Специализация группы, в которой служит Воронцов, - техногенные катастрофы. Пока Бог миловал – в ликвидации серьезных аварий участвовать не пришлось. Но готов он для дела всегда. Хотя порой приходится специальное снаряжение не в каптерке получать, а самому покупать или делать – МЧС, несмотря на весь почет, которым окружены войска, бедно, как бедна вся сегодняшняя Россия.

В экспедиции на нем – забота о безопасности участников. Больше всего он опасался, естественно, «пешки» – кто ногу подвернет, кто под камень попадет.

Но все обошлось. Только Светлану из «Кузнецкого рабочего» чуть не приловил медведь. Она приотстала. Тут из чащи вылез мишка и заторопился, любопытный, проторенной тропой. Как на него все заорали! Громче всех – Виктор. И косолапый, не подняв головы, развернулся на месте и помчался, подкидывая зад, в лес...

Прохор ФРИЕНКО:

«Песня в лесу звучит замечательно»

Он не хотел брать гитару на «пешку». Надоело, дескать. Но старшие по званию настояли: «Как это! «Турик» без песни, все равно что лошадь на костылях».

Лучше всего у Прохора получается классик русского рок-н-ролла Боб Гребенщиков. Потом респектабельный матерщинник Александр Лаэртский. А потом уж свои песни.

Когда Прохор не в походе и не на природе, он студент естественно-географического факультета Новокузнецкого «педа» и первое лицо в рок-группе «Амулет». Название принципиально важное: амулет не только оберегает, но и развивает. И это видно по Прохору – он весьма, я бы сказал, развит и «продвинут». И умен. Поэтому в отношениях с нами, стариками, почтительно ироничен: дескать, жаль, но вы, ребята, - старая рухлядь...

Играет «Амулет» рок, который называется «готика». Мне было сложно врубиться, что это такое. Ну, скажем, симбиоз «металла» с русским фольклором, причем все это играется в акустике – гитары, скрипка. Из электроинструментов у «Амулетов» только синтезатор.

Акустика – не «прикол». Просто группе не на что купить дорогую аппаратуру. Пока что.

А петь они любят. И концертируют всегда с удовольствием. Даже и не за деньги: «Вот поем где-нибудь в институтской общаге или в каком-нибудь селе Новокузнецкого района. Девочки балдеют в хлам. Им нравится. А нам нравится, что им нравится...»

Ну, успех они имеют не только у девочек. Прохор считает, что в Новокузнецке нынче налицо хорошее отношение к музыке – рокеров любят и поддерживают. И группа уже записала свой первый альбом. Прохор обещал подарить кассету. Послушаю, как это все выглядит дома. На магнитофоне. В лесу и при живом звуке все было просто замечательно...

выставки

Он рисовать умеет тишину

В Кемеровском музее изобразительных искусств в эти дни проходит персональная выставка кемеровского художника Виталия Александровича АЛЕКСЕЕВА.

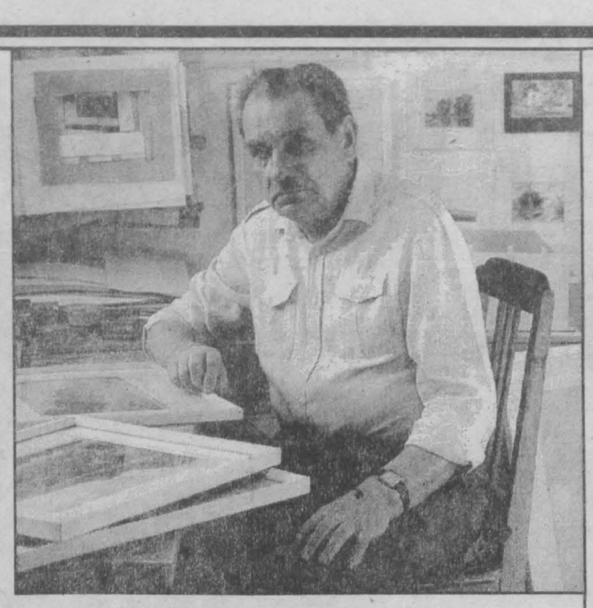

Один из старейших художников Кузбасса, представитель первого творческого поколения... В Кемерово он приехал в 1952 году после окончания Ярославского художественного училища и с тех пор служит своему делу верой и правдой: занимался дизайном, рисунком, акварелью; два раза избирался председателем Кемеровской организации СХ РСФСР. И хотя заслуги художника не получили официального признания, его послужной список по-настоящему весом и значителен, в нем много подлинных отличий, которые помнятся, оставаясь в истории искусства земли Кузнецкой.

Первые творческие удачи, открывшие имя художника, связаны с искусством дизайна, которое переживало в Кузбассе свой кратковременный подъем в 60-70-е годы. Тогда в этой области активно работала небольшая группа кемеровских художников, и среди них ведущая роль принадлежала союзу двоих: Виталий Алексеев — Василий Селиванов. Первые местные дизайнеры, они совершенствовали свой опыт на сенежских семинарах, ставших для них большой профессиональной школой. Их усилиями разработаны проекты оформления городских улиц и площадей, заводских территорий, выставочных манежей. Лучшие из этих проектов экспонировались на зарубежных и международных художественных выставках — исключительный по тем временам случай в жизни местного Союза художников. Это было широкое признание творческой деятельности мастеров, их высшим результатом в области дизайна, личным успехом.

Однако в кузбасском искусстве дизайн не получил широкого развития. Художественное проектирование, предполагающее эстетическое осмысление производственной и бытовой среды, чаще сводилось к наглядной агитации и в этом качестве пользовалось спросом и официальной поддержкой. Не видя для себя перспектив, художники оставили дизайн и обратились к графике.

В этой области серьезные творческие достижения Виталия Алексеева связаны с рисунком — натурой, зарисовкой, выполненной простым карандашом, реже — другими материалами. Это пейзажи сибирской окраины: районной глубинки, сельского захолустья, дачных местечек. Неказистые деревянные строения — избы да изгороди — органично входят в пространство природного ландшафта, уходящего вдаль проселочными дорогами, широкими полями, извилистыми речками. Непосредственное и неспешное повествование собирает видимое многообразие в узнаваемый образ малой родины — приветливой, трогательной, щемящей. В этом открылось индивидуальное видение автора, воспринимающего природу неизменно гармоничной, созвучной человеку, его обыденной жизни.

Среди кемеровских художников Алексеев — единственный, кто обратился к натурному рисунку как самостоятельному виду творчества. Не смущаясь скромностью жанра, работал всерьез и неожиданно для себя обрел неповторимость и профессиональную состоятельность. Если его рисунки представить в одном ряду с классическими образцами русских мастеров, то они с честью бы выдержали столь авторитетное соседство. На этом поприще у него не было предшественников, нет и достойных преемников. Поэтому в истории кузбасского искусства Виталий Александрович займет свое исключительное место: мастер рисунка. К сожалению, сегодня мастер почти не рисует — останавливает невостребованность. Рисунок простым карандашом слишком строг, не эффектен, он не имеет коммерческого успеха. А именно от него зависит жизнь художника, не имеющего сегодня других источников дохода. Мастера можно понять. Утешает одно: лучшие его работы находятся в фондах Кемеровского музея изобразительных искусств, где им суждена долгая жизнь.

Акварели художника, напротив, пользуются активным покупательским спросом, их скромное обаяние располагает сердца зрителей, вызывая ответный отклик. Акварели по-новому раскрывают лирическое дарование художника, они более камерны, чем рисунки. Это — тихие пейзажи, отражающие бытие природы в многообразии ее состояний — очень тонких, окрашенных проникновенным чувством самого автора. Преобладают мотивы созерцательной тишины, наиболее близкие его душевному складу. Они варьируются, меняясь только в нюансах. Эмоциональности образа соответствуют изысканные цветовые гармонии, легкое и прозрачное — в одно касание — широкое письмо. Акварели созданы по внутреннему замыслу автора, они хранят его цельность, и все же это всегда виртуозная импровизация. Она сообщает работам эстетическую ценность, демонстрируя мастерство художника, в совершенстве владеющего тайнами сложной и прихотливой техники.

В целом графика Виталия Алексеева очень традиционна. Она развивается в русле русской пейзажной школы, идущей от передвижников и «Союза русских художников». Это глубоко органично для художника, открытого миру и не обремененному излишней рефлексией. По убеждению Виталия Александровича, природа ценна сама по себе, она сама обладает вечным содержанием. Именно поэтому он изображает ее на понятном, испытанном временем реалистическом языке.

«Я пишу для людей, а не для самовыражения» — эти слова художника могли бы стать эпиграфом к его творчеству. Однако они не означают упрощенного подхода. В основе творчества — искреннее и живое чувство художника, его высокая внутренняя культура и профессионализм. Эти неоспоримые достоинства сообщают скромному, на первый взгляд, искусству значение подлинно реалистического, ставшего заметным явлением местной художественной жизни.

Здоровый консерватизм художника, не склонного менять свои убеждения, есть проявление внутренней цельности. Не гоняясь за конъюнктурой времени, он всегда оставался самим собой — добросовестно делал то, что любил и умел, и именно поэтому казался творчески неактуальным: беспартийным — тогда, в эпоху всеобщей идеологизации, старомодным — теперь, когда нет предела вседозволенности. Между тем художническая честность мастера обернулась глубокой правдивостью его искусства. Просто и непредвзято оно отразило мироощущение военного поколения, с его нравственным пафосом и гуманистическими идеалами, с его открытой любовью к жизни. Сегодня это поколение уходит из жизни, унося с собой неповторимое дыхание целой эпохи. Это неизбежно, но остаются и обретают особую, духовную ценность ее живые свидетельства, в том числе — искусство художника Виталия Алексеева, честного и достойного представителя своего поколения.

В этом году Виталию Александровичу исполняется 75 лет. Всматриваясь в его большую творческую жизнь, невольно отмечаешь парадоксальность: художник, который почти приучил нас к своей неприметности, «звезд с неба не хватал», но неуклонно шел своим путем, сегодня вдруг предстал значительным мастером. И весь-то парадокс в этом «вдруг». Потому что в искусстве ничего внезапного не бывает — все имеет свои истоки и глубинные процессы.

Марина ЧЕРТОГОВА,
искусствовед Кемеровского музея изобразительных искусств.

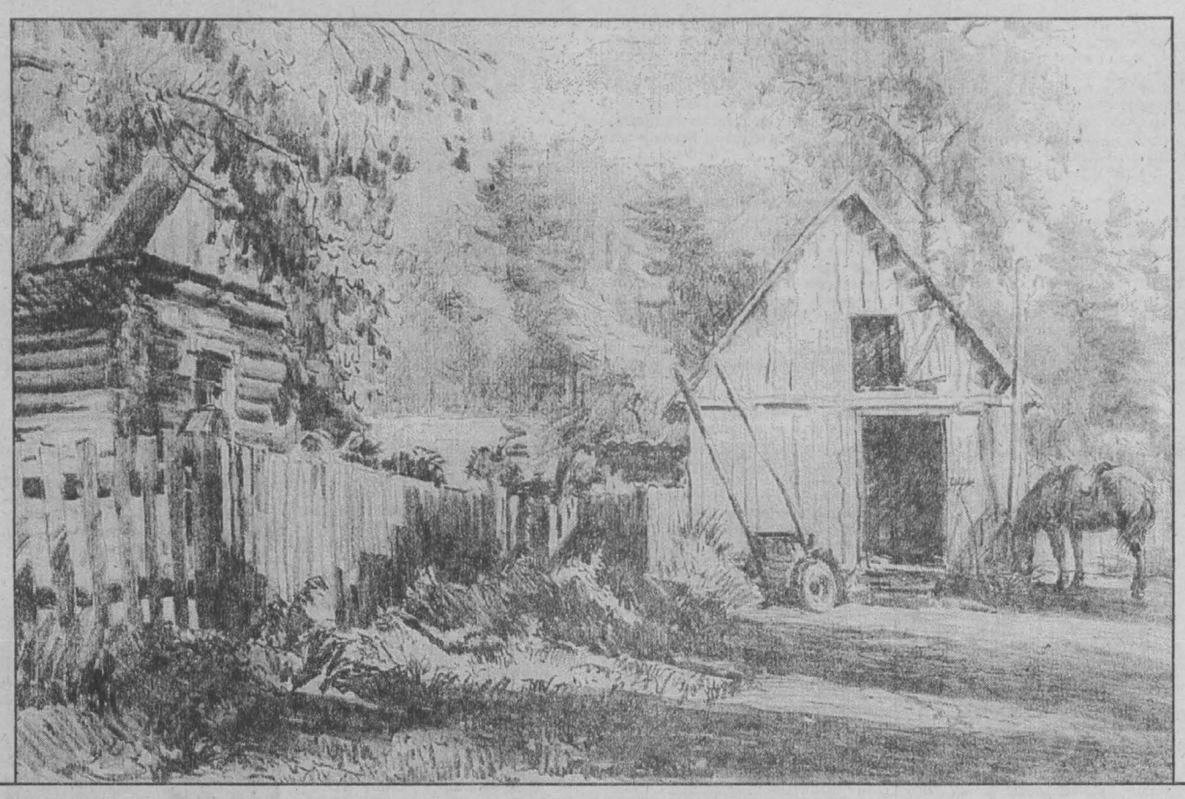

НА СНИМКАХ: художник Виталий Алексеев; работа с выставки.

Спортивный телетайп

По сообщениям корреспондентов газеты, ИТАР-ТАСС

Памяти журналиста

В субботу на кемеровском стадионе «Химик» после матча «Кузбасс» — «Океан» (Находка) состоится еще один футбольный матч. Игра, в которой сборная журналистов «Гонорар-82» встретится со сборной администрации города, посвящена памяти журналиста Евгения Красносельского, создавшего команду журналистов и долгое время являвшегося ее капитаном. И теперь ежегодно, в августе, футбольным матчем журналисты отдают дань памяти товарища.

Впереди планеты всей

В польском городе Катовице прошло первенство мира по вольной борьбе среди девушек 14-16-летнего возраста.

Великолепно выступила новокузнецкая спортсменка мастер спорта Дарья Назарова. В ее весовой категории до 60 кг собрались все сильнейшие спортсменки нашей планеты. Не проиграв ни одной схватки, Дарья стала чемпионкой мира и была награждена золотой медалью Международной федерации вольной борьбы. Этот успех по праву разделил со спортсменкой тренер Николай Долгейко.

В Сибири первые. А в России?

Кемеровская футбольная команда девочек «Южанка» продолжает радовать своих поклонников отличными выступлениями в различных соревнованиях. Недавно в Омске прошел зональный турнир (зона Сибири) среди девочек 12-13-летнего возраста.

Кемеровчанки уверенно выиграли у основных претенденток на звание чемпиона Сибири, омских команд «Иртыш» — 8:2, «Спартак» — 2:0, а сыграв вничью 1:1 с футболистками омского «Динамо», заняли первое место.

Лучшим бомбардиром турнира стала кемеровчанка Оксана Титова. На ее счету 8 забитых мячей. После окончания турнира судьи и тренеры составили символическую сборную команду Сибири. В нее были так же включены три «южанки» — нападающая Яна Фомина и защитницы — Евгения Смольникова и Лариса Барабакина.

В конце августа в Краснодаре состоится финальный турнир первенства России среди девушек, в котором предстоит участвовать и «Южанке».

рядом с нами

Настой зверобоя

Охотники рассказывали: олень, уставший от погони, жадно щипал траву зверобой, а после вновь летел над степью, как птица.

— Значит, олень знал тайну этой травы?

— Конечно, знал... Трава лечебная.

Разговор с охотниками вспомнился, когда я на тягучих холмах истратил все силы, а до дороги, где автобусное сообщение, было еще далеко.

Рухнув в траву, я увидел перед собой траву с желтыми соцветиями, лепестки которых были исколоты, словно иголками. Конечно же, передо мной был зверобой продырявленный, славившийся как лекарственное растение.

«Самое время испытать его», — подумал я и, сорвав несколько соцветий, опустил в термос с кипятком.

Через несколько минут я уже наслаждался напитком светло-вишневого цвета, с ароматом тонизирующего чая. И незаметно, исподволь, ко мне начала возвращаться бодрость. Еще через несколько минут я уже был на ногах и споро шагал к дороге. Прилив сил удивил меня. А дома я рассказал об этом случае знакомому, мужику хозяйственному, но последнее время жалующемуся на недомогание.

Знакомый не замедлил отправиться в луга. В это время луга пылят желтым дымом. Днем веет пыльцой. Ветер гонит ее легкими волнами из края в край, и сеет, и сеет семенами. Такое время лучше обождать, собирая лекарственную траву на восходе солнца. Но не знал этого мой знакомый.

При встрече он укорил меня:

— Не помогла мне твоя трава. Еще больше чихаю.

— Той ли травы ты нарвал? — усомнился я. — Покажи-ка.

Вся комната у него была завалена высыхающей травой. Трудно было определить: тот ли зверобой, продырявленный ли, лекарственный ли?

— Тот, тот, — уверял меня знакомый, — цветочки желтенькие.

Оказалось, что знакомый набрел на большое поле зверобоя и накосил его целый мешок. Пришлось объяснять, что не каждый зверобой может быть лекарственным. Кроме того, травку надо срывать по веточке, с доброй «молитвой», как бы извиняясь перед нею, просить о помощи, чтобы избавиться от нездоровья. Зверобой не помогает злому и жадному человеку, губящему растение ради наживы и корысти. А иногда даже вредит. Ведь и олень, и другой зверь щиплет зверобой по необходимости, прося силы у природы, и получает ее, не нанося ей вреда.

Николай КАРЕВ.
Фото **автора.**

резонанс

«Три окровавленные березы»

— так называлась статья Натальи Колмаковой, опубликованная в «Кузбассе» за 5 августа

Страшный след оставило в душах междуреченцев жуткое убийство двух девчат из поселка Чебалсу, о котором рассказал «Кузбасс». В минувшие выходные мы прошли по улицам города и поняли: жители буквально потрясены статьей.

Наталья, 25 лет. Кассир: Об этом несчастье город говорит уже год. Я узнала об убийстве от подруги, которая приходится сестрой одной из погибших девочек. Пропажа ее сестры меня взволновала, а смерть— потрясла. Телевидение и газеты тогда скромно перечислили факты. И вот год спустя наконец-то большая статья. Необходимо вскрывать преступления. Если в скором времени не накажут виновных, то это выльется в «народный» суд.

Юсова Ирина Викторовна, 35 лет. Продавец: После публикации все равно будет какой-то сдвиг. Я теперь со своих детей глаз не спускаю. Статья еще раз показала, что у нас все продается и покупается. Смешно говорить и вспоминать про честь мундира, когда читаешь такое. Как бы не попортили настроение журналистке, автору статьи.

Криворотов Сергей Анатольевич, 33 года. Рабочий: Я знаю мать Светы Вилимановой, так как строю дом в Чебалсу. Узнал о трагедии сразу же. Зверство, идиотство. Не понимаю, почему милиция мусолит это дело. Все же ясно. Я за такие статьи, но против коррупции все бессильно.

Татьяна, 21 год. Фасовщица на хлебозаводе: Нужны такие расследования. Теперь люди не раз подумают, стоит ли им уповать на милицию, суд.

Хоть следствию материал Н. Колмаковой не поможет, а милиции стыдно не станет, он все равно был необходим людям.

Игорь, 35 лет. Сторож в магазине: Говорить об этом можно, но это не решит проблем. Нужно было спустить дело на тормозах, его и спустили. Против чьей-то выгоды бесполезно бороться. У нас садят того, кого хотят посадить, а не того, кто виноват. Все привыкли к беззаконию. А что значит правосудие? Ну, дадут им по восемь лет — разве это правильно?

Анна Григорьевна, пенсионерка: Прочитала все подробности этого громкого дела. Первое впечатление — ужас. Но идти до конца — вот следующая задача журналиста. Не укладывается в голове, что убийц отпустили. Сразу подумала о своей внучке. Родителям станет легче от сознания того, что кто-то вместе с ними упорно борется, ищет правды и справедливости. Спасибо на этом журналисту и газете.

Андрей, 24 года. Студент: Пока идет следствие, я бы ничего не стал говорить. Но так просто процесс не закончится, что-то еще будет. Беззаконие для нас не новость. Народ поговорит, повозмущается, и все опять без изменений.

Александр Евгеньевич, пенсионер: Зачем я буду думать и страдать? Не нуждаюсь в лишней головной боли. Журналисту бы не надо дразнить гусей — они и так злые. Решать проблему нужно сверху. Менять правовую систему, встряхнуть... Чем только Дума занимается!

Вероника Алешина, учащаяся ПТУ, 17 лет: Мне эти девчонки потом снились. Газета и журналист поступили смело. Приоткрыли нам часть страшной жизненной правды, которую скрывают остальные средства массовой информации. Но неизвестно, сколько еще лжи нужно искоренить!

Сергей, 38 лет. Милиционер: Мне, конечно, обидно, что задета честь нашей профессии, но скрывать тоже не следует, везде есть свои отщепенцы, и валить все грехи на УВД глупо. Правда будет восстановлена: есть честные люди.

Эдуард Иванович, пенсионер. Бывший работник милиции: Раньше такие злоупотребления можно было по пальцам перечесть. А теперь встречаются чаще. Первая мысль после чтения: дали хорошую взятку. Вот дело и будет стоять.

г. Междуреченск.

любопытно

Даже конец века ощущается многими как конец света. На рубеже же тысячелетий апокалиптические настроения неизбежны. История сохранила сведения о странных, нелепых поступках людей на исходе прошлого тысячелетия. Неужели человечество не стало трезвее?

Не целиком, это уж точно. 55-летняя учительница из Аргентины арестована за убийство родной матери, 89-летней французской эмигрантки Розы Лобертран. Совершила это, «будучи проникнута апокалиптическим духом конца столетия и не желая, чтобы она погибла от руки дьявола» — так сама объяснила. Случилось это в среду в северном пригороде столицы страны, Буэнос-Айреса.

Рейтер.

получилось!

И стены лечат

Медики наркологического отделения и их пациенты в Прокопьевске отпраздновали новоселье.

Восемнадцать лет назад завод шахтной автоматики начал строительство наркологического отделения. Правда, позднее мода на подобные добровольно-принудительные центры пошла на убыль, и стройку заморозили. Тем более что у ПЗША появились другие заботы. Так бы и остался этот объект памятником долгострою, если бы не заведующий отделением В. Сухачев. Лет пять назад он принялся искать неравнодушных к судьбам больных. И нашел. Три года потребовалось, чтобы завершить объект.

Владимир Васильевич считает, что лечить человека должны не только сила воли, лекарства, но и обстановка. В новом отделении одновременно могут проходить курс семьдесят человек. Помещение оборудовано отличными душевыми, есть сауна, бильярдная, в каждой комнате телевизор. А палаты рассчитаны на два-три человека. И все сделано на средства спонсоров, без единой копейки из бюджета.

Дина КАЛИТИНА,
корр. «Кузбасса».
г. Прокопьевск.

кроссворд

По горизонтали: 1. Нападающий в игровых видах спорта. 4. Украшение на запястье. 7. Расположение однородных устройств (цилиндров, насосов) последовательно на одной оси. 8. Собрание предписаний иудаизма. 10. Воинское звание в Российской армии. 11. Общее название струнных клавишных инструментов. 13. Способ обезболивания при хирургических операциях. 15. Жезл монарха. 17. Конусообразный отвал при шахте. 18. Жилое помещение на чердаке под скатом крыши. 20. Камень для мощения улиц. 21. Лечение пчелиным ядом. 24. Землеройная машина для профилирования дорог. 25. Рыболовная сеть, натянутая на обручи. 28. Оратор, своими речами воздействующий на большие массы. 30. Верующие одного прихода. 31. Грамматическая часть речи. 32. Необычная перспектива в киносъемке. 33. Человек, награжденный орденом. 34. Вьючные животные, идущие друг за другом.

По вертикали: 1. Многослойный материал из древесины. 2. «Герой» видеоужастиков. 3. План расположения войск для боя (устар.). 4. Багровый цвет. 5. Солист группы «Браво». 6. Петля на рукоятке холодного оружия. 7. Научное сочинение. 9. Железнодорожная тележка с ручным приводом или двигателем внутреннего сгорания. 12. Материалы, отходы для переработки и повторного использования. 14. Возмещение материальных потерь, которое побежденная сторона выплачивает победителю. 15. Черный парадный пиджак. 16. Установка, в которой проходит ядерная реакция. 19. Соратник, помощник в деятельности на каком-либо поприще. 20. Стан для прокатки крупных стальных слитков. 22. Кушанье из яиц. 23. Сплав меди с никелем, марганцем, применяется для изготовления посуды. 26. Немецкий писатель, автор романа «Три товарища». 27. Специализация актера на исполнении ролей, подходящих для его внешности, характера. 28. Подготовленная для трепания льняная солома. 29. Обезьяна рода павианов.

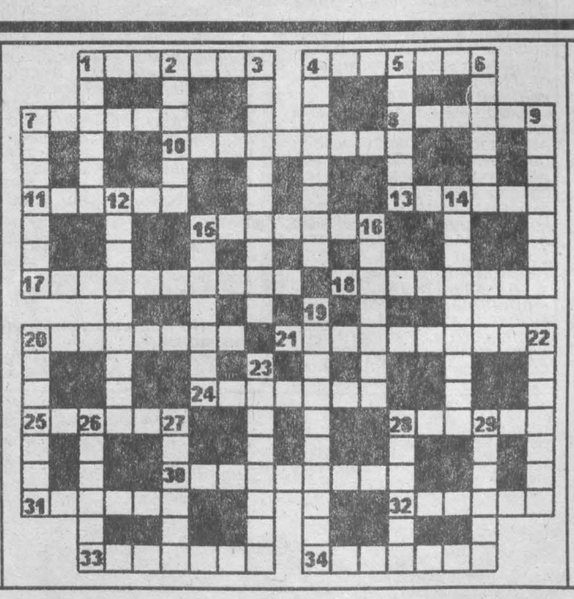

Ответы на кроссворд, опубликованный в номере за 5 августа

По горизонтали: 1. Выпускник. 5. Мезальянс. 9. Полынья. 10. Скарамуш. 12. Экспонат. 13. Пончо. 17. Радар. 19. Новокузнецк. 20. Дума. 21. Улей. 22. Фойе. 23. Смог. 25. Кюхельбекер. 27. Лерка. 28. Ураза. 31. Тамилнад. 32. Ипподром. 35. «Выстрел». 36. Язычество. 37. Багратион.

По вертикали: 1. Велосипед. 2. Солдафон. 3. Нептун. 4. Килт. 5. Меню. 6. Заявка. 7. Лесопарк. 8. Санаторий. 11. Треугольник. 14. Нимейер. 15. Колодец. 16. Снайпер. 18. Дилемма. 22. Филателия. 24. Граммофон. 25. Камлание. 26. Рукоятка. 29. Захват. 30. Эпилог. 33. Осло. 34. Гриб.

Главный редактор В. С. КЛАДЧИХИН.

Газета «Кузбасс» учреждена Администрацией Кемеровской области и журналистским коллективом редакции. Зарегистрирована Омской региональной инспекцией по защите свободы печати и массовой информации 27.01.94 г., свидетельство о регистрации №54.

Мнение редакции не всегда совпадает с мнением авторов.

АДРЕС РЕДАКЦИИ: 650630, г. Кемерово, пр. Октябрьский, 28.

Электронный адрес: news@knews. kuzbass.net

СПРАВКИ: по рекламе — 52-25-23; по письмам — 52-38-23.

Собственные корреспонденты: в Новокузнецке — 45-99-62, Прокопьевске — 93-2-58, Ленинске-Кузнецком — 7-88-24, Мысках — 2-18-66, Яе — 2-13-67, Анжеро-Судженске — 2-99-94. Телефакс 52-12-10.

Время подписания номера в печать по графику 20.00. Сдан в печать 19.35. Объем 2 п.л. Печать высокая.

Тиражи во вторник, субботу — 32459 (индексы 51901, 31029); четверг — 55109 (индексы 51901, 31029, 31023); среду, пятницу — 26573 (индекс 51901).

Газета набрана и сверстана на компьютерном комплексе газеты «Кузбасс».

По вопросам качества печати звонить по тел. 52-03-34.

Типография издательства «Кузбасс»: 650630, г. Кемерово, пр. Октябрьский, 28. Заказ № 150.