146 (22425)
6 АВГУСТА 1999 г.,
ПЯТНИЦА
Цена свободная.

ОБЛАСТНАЯ МАССОВАЯ ГАЗЕТА

Кузбасс

Издается с 7 января 1922 года.

Кемеровская областная научная библиотека
Газетно-журнальный фонд
500532

НОВОСТИ

По сообщениям корр. «Кузбасса», пресс-службы АКО.

О переводе вкладов

Вчера состоялась встреча А. Г. Тулеева с руководством Центрального банка Российской Федерации.

На ней были окончательно согласованы документы о переводе вкладов населения из «Кузбассоцбанка» в Сбербанк.

Тонну солярки за три тонны зерна!!!

Лидер областной организации Аграрной партии России В. Г. Проскурякова обратилась к председателю правительства С. В. Степашину с просьбой оказать помощь селянам с горюче-смазочными материалами для уборки урожая.

«Сегодня для успешного проведения уборочной кампании требуется 55 тысяч тонн ГСМ. Коммерческие структуры, пользуясь тем, что крестьяне не могут позволить себе оставить урожай в поле, предлагают тонну ГСМ за три тонны зерна. Иначе как грабеж это назвать нельзя... Чтобы собрать с таким трудом выращенный урожай, нужно пустить под нож почти все молочное стадо, и ни о какой зарплате, о приобретении новой техники и мечтать не приходится», — подчеркнуто в обращении.

Отдать Центральной золоторудной

На очередном заседании комиссии комитета природных ресурсов подведены итоги конкурса на право геологического изучения и добычи россыпного золота на месторождении Христиновская Яма в Гурьевском районе.

Администрация области и комитет природных ресурсов, рассмотрев представленный протокол оценки, постановили признать победителем конкурса ОАО «Центральная золоторудная компания».

Жаркие дни на селе

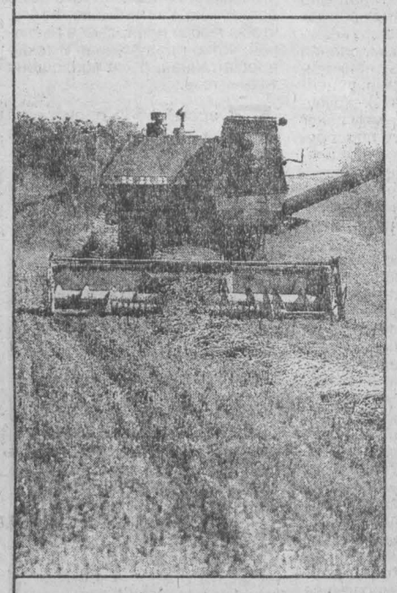

Фото **Федора Барановa** и **Юрия Юрьева.**

Зерно

Косовицу и обмолот хлебов сегодня ведут пока в 33 хозяйствах 13 районов. Зерновых и зернобобовых скошено на площади около 11 тыс. га, на половине обмолочено. На тока поступило почти 10 тысяч тонн зерна.

В объединении крестьянских хозяйств «Исток» Юргинского района собирают рекордный на сегодня урожай — по 41,5 центнера с га, в госплемзаводе «Октябрьский» Кемеровского района — по 35 центнеров, почти столько же намолачивают в ОПХ «Кийское» Мариинского района. Радует, когда в областной сводке находишь вот такое: почти по 26 центнеров намолачивают в закрытом акционерном обществе «Береговой», около 25 — в колхозе «Вперед» и так далее.

Охватив большинство районов, страда между тем еще не набрала нужных темпов. Даже в нашей хлебной житнице — Промышленновском районе — из 27 сельхозпредприятий хлеба убирают только в трех. Осень подведет окончательный итог работе земледельцев области.

Корма

Селу сегодня приходится работать на полях на два фронта — вести уборку зерновых и продолжать заготовку кормов. На заготовке кормов ситуация такая: в среднем по области сена запасено 65 процентов к плану, сенажа — 38. В расчете на условную голову скота пока приходится 9,3 центнера кормовых единиц. Для сытой зимовки надо минимум еще столько же.

Близки к завершению заготовки сена хозяйства Юргинского района, по накоплению сенажа впереди Новокузнецкий район. А вот в Ижморском и Мариинском районах, похоже, сенаж недооценивают: в первом заложили его лишь 0,7 процента, в другом — семь процентов к плану.

Молоко

Средний суточный надой молока от коровы составляет сегодня 8,2 кг, что на уровне прошлого года. Из 17 районов одиннадцать сумели превысить этот показатель, а вот животноводы Гурьевского, Кемеровского, Прокопьевского, Промышленновского и Тяжинского не сумели выйти на среднеобластной рубеж. Бесспорным лидером по продуктивности дойного стада выступает Юргинский район. Здесь подготовлено к зиме три четверти животноводческих помещений.

Анатолий ПАЗИН.

Встречи в Болгарии

Вчера губернатор по приглашению правительства Болгарии вылетел в Софию с однодневным рабочим визитом.

Намечены встречи с мэром Софии С. Софиянским, первым вице-премьером, министром по региональному развитию Е. Бакъарджиевым. Пройдут также встречи в парламенте республики, министерстве сельского хозяйства, посольстве России, на ряде ведущих предприятий.

Основная цель визита — попытка восстановить традиционный рынок сбыта кузбасского угля. Если в прежние времена область отгружала в эту страну до пяти миллионов тонн топлива в год, то сегодня ее рынок занят вьетнамским углем, качество которого ниже. В свою очередь, Болгария может предоставить нам свои традиционные товары, продукты питания, зерно, вина.

ЭКРАН расчета с бюджетом и внебюджетными фондами

Города и районы

По предварительным данным ГНИ области, за семь месяцев 1999 года в бюджеты всех уровней поступило 5991 млн. руб., рост к соответствующему периоду 1998 г. составил 135,8 процента. Из общей суммы поступлений 59,2 процента — денежные средства, в т. ч. в июле процент поступлений «живыми» деньгами составил 66,1.

В целом, за прошедший месяц план мобилизации перевыполнен во все уровни бюджета, налоговых платежей поступило на 90 млн. руб. больше, чем в июне, рост составил 104,1 процента.

Необходимо отметить, что большинство территорий в июле провели определенную работу по сбору налогов. Некоторые города и районы перекрыли прогнозные показатели и увеличили сбор платежей по сравнению с июнем, в их числе:

	% выполн. прогноза	% роста к июню 1999 г.
Березовский (С. В. Шафранский)	150,1	172,3
Калтан (Ю. И. Коржавкин)	115,1	200,0
Кемерово (В. В. Михайлов)	110,7	106,6
Междуреченск (С. Ф. Щербаков)	124,6	125,0
Мыски (Ю. А. Торопов)	120,2	100,2
Таштагол (В. Н. Макута)	118,9	164,3
Юрга (П. В. Ширшов)	118,0	101,0
районы:		
Кемеровский (А. К. Глебов)	124,5	108,7
Крапивинский (А. Я. Медведев)	106,9	226,5
Новокузнецкий (В. Л. Медведев)	125,8	119,2
Топкинский (Ю. П. Грабко)	109,9	109,2

Не собрав плановой суммы платежей, тем не менее увеличили объемы поступлений в бюджетную систему к факту июня 1999 г. следующие территории: Белово (Г. П. Шатилов), Гурьевск (Н. И. Скопкарев), Киселевск (А. Н. Наумов), Ленинск-Кузнецкий (А. Г. Кочуев), Мариинск (А. С. Пронашко), Осинники (С. Ф. Долгополов), Прокопьевск (В. А. Гаранин), Тайга (И. А. Никитин), Топки (Г. И. Кунгурцев); районы: Беловский (Г. В. Дашко), Чебулинский (П. П. Пасов), Яшкинский (В. А. Шабанов).

По-прежнему не считают нужным заниматься фискальными делами главы следующих территорий: Анжеро-Судженск (В. А. Ившин); районов: Ижморского (И. В. Малков), Промышленновского (А. И. Шмидт), Юргинского (А. С. Приезжев), Тяжинского (Н. С. Новиков), Яйского (В. М. Наборский).

Комитет по экономике АКО.

об этом говорят

Будут конфликты. Но бензин тоже будет

«Один из очевидных уроков косовского конфликта — это необходимость наращивать военную мощь Европы, — заявил в среду британский министр обороны Джордж Робертсон. — Отношения с Россией и Украиной приобретут особое значение». Эти слова прозвучали перед тем, как 19 представителей стран — членов НАТО единогласно утвердили его на посту генерального секретаря.

Робертсон добавил: краеугольным камнем его деятельности на высоком посту будет расширение НАТО на Восток.

Джордж Робертсон родился в Шотландии, в семье полицейского. О нем отзываются, как о жестком и решительном человеке, не признающем сантиментов. В косовской истории он показал себя как непримиримый враг президента Милошевича и друг албанцев.

Все это не сулит особого потепления на евразийском континенте.

И на российской территории в этот день усилилась угроза войны. Опять обстреляли милицейский патруль в Дагестане. В регион будут направлены войска МВД и солдаты Северо-Кавказского военного округа. В этот же день Грозный официально заявил, что два российских бомбардировщика совершили ракетно-бомбовое нападение на горное селение Кенхи. Есть пострадавшие.

Анонимный источник информации из министерства обороны опровергает сообщение. По его словам, бомбежки не было. Возможно, самолеты и пролетали над Чечней, но это был обычный тренировочный полет.

В Грозном готовятся к войне. Президент Аслан Масхадов подписал указ — все руководители силовых министерств и ведомств должны круглосуточно оставаться на рабочих местах. Сам Масхадов в течение 15 суток будет руководить оперативным штабом, контролирующим работу силовых структур. Было подчеркнуто: эти мероприятия никоим образом не связаны с событиями в Дагестане.

Попыткой как-то стабилизировать обстановку на Кавказе можно назвать московскую встречу премьера Степашина с президентом Абхазии Владиславом Ардзинбой. Обсуждалась возможность мирного разрешения грузино-абхазского конфликта.

А Министерство топлива и энергетики РФ все-таки приняло трудное решение: в августе 100 процентов бензина и 70 процентов дизельного топлива, производимых в стране, пойдут на нужды отечественного потребителя. Рынки за рубежом отреагировали на сообщение мгновенно — цены на нефть стабилизировались.

НА СНИМКЕ: Джордж Робертсон за миг до «коронации». Фото **CNN.**

По сообщениям информационных агентств подготовила Елена ПРОКОПЬЕВА («Кузбасс»).

пенсии

Вчера департамент социальной защиты населения перечислил в территории области 10297,0 тыс. рублей. Июльская пенсия профинансирована на 70,2 процента.

прозрачный бюджет

Вчера к распределению направлено:

✓**ГУП «Кузбассавтотранс»** (на заработную плату) — 300 тыс. руб., на приобретение ГСМ — 310 тыс. руб.;

✓**департаменту сельского хозяйства** на приобретение ГСМ в Гурьевский р-н — 100 тыс. руб., Чебулинский и Юргинский р-ны — по 200 тыс. руб.;

✓**департаменту охраны здоровья** на заработную плату станции переливания крови — 100 тыс. руб., патологоанатомическому бюро — 160 тыс. руб.;

✓**на заработную плату работникам здравоохранения**, работающим в системе ОМС, в Анжеро-Судженск — 137 тыс. руб., Ленинск-Кузнецкий — 300 тыс. руб.;

✓**департаменту образования** (на заработную плату работникам профессиональных и педагогических училищ) — 300 тыс. руб.;

✓**на заработную плату работникам образования** в г. Ленинск-Кузнецкий — 1 млн. руб., Ленинск-Кузнецкий р-н — 500 тыс. руб.;

✓**департаменту социальной защиты** (на заработную плату работникам областных учреждений) — 100 тыс. руб., на выплату компенсаций малообеспеченным категориям в связи с удорожанием хлеба — 120 тыс. руб.;

✓**на возмещение выпадающих доходов ЖКХ** за долги бюджетной сферы с направлением их на заработную плату и ремонтные работы в Тяжинский р-н — 200 тыс. руб., Яйский р-н — 150 тыс. руб., в Тайгу — 150 тыс. руб.;

✓**управлению газификации** (за поставленный газ для населения) — 150 тыс. руб.;

✓**за товары, отгруженные в счет детских пособий**: КХ «Воля» — 300 тыс. руб., швейной фабрике «Тайга» — 100 тыс. руб.

$ КУРС ВАЛЮТЫ (ЦЕНТРОБАНК)
5 августа

официальный курс — 24,30 руб.

погода

АВГУСТ

6 августа. Восход 6.35. Заход 22.12. Долгота дня 15.37.

Последняя четверть 4 августа. Заход 17.27. Восход 1.43.

По прогнозу Международной космической метеослужбы, в Кемерове в субботу дожди, днем до +11, ночью +7 градусов. По югу области в субботу дожди, днем до +13, ночью +8 градусов.

дом ребенка

Большой подарок для самых маленьких

Вчера, после долгих девяти лет строительства, правда, с большими перерывами, кемеровский специализированный дом ребенка №1 стал наконец-то обладателем нового лечебного корпуса. Заветный ключ от просторного, красиво отделанного здания директору дома С. И. Букше вручил представитель АО «Кемеровогражданстрой», поставившего точку в этой строительной эпопее

В новом корпусе — сорок дополнительных мест для ребятишек. А еще бассейн, солярий, кабинет физиотерапии...

Примечательно, что сделан был подарок детям накануне Дня строителя. Но и маленькие обитатели дома ребенка тоже не остались в стороне и подготовили с помощью воспитателей свой небольшой сюрприз — торжественный концерт с песнями и танцами. Вся радость взрослых передалась и им. А что может быть приятней, чем смотреть на большие белые банты и радостные детские лица.

Ирина АЛЕКСАНДРОВА.

НА СНИМКАХ: заветный ключ в руках директора дома ребенка С. И. Букши; маленькие хозяева нового здания.

Фото **Юрия Юрьева.**

г. Кемерово.

под защитой Фонда риска

Чтобы помощь пришла вовремя

Страшно, когда в размеренную, налаженную жизнь врываются трагедии, круша на своем пути привычный уклад. Техногенные, природные катаклизмы приносят немалый материальный ущерб, а попавшие в беду люди часто нуждаются в экстренной поддержке.

Как было, например, в Юрге, где произошла авария на ТЭЦ. Тогда на помощь пришел созданный в области фонд риска, который выделил миллион рублей для ликвидации последствий этой аварии.

В аварийном состоянии оказался жилой дом в Ленинске-Кузнецком. Вновь из фонда риска выделяется 278 тысяч рублей для переселения жильцов этого дома.

Произошел пожар в поселке Суслово. Погорельцам выделяется сто тысяч рублей. В июле пятьсот тысяч рублей было выделено управлению противопожарной службы УВД для выплаты сотрудникам февральской зарплаты.

Но фонд риска не мог бы существовать, не мог бы оказывать помощь, если бы не добровольные поступления от предприятий и людей, которым небезразлична чужая боль.

Явно не лишними деньгами поделились кузбассовец Н.П. Савельев, С.П. Батин, А.Г. Галкина, В.И. Збродов, В.В. Русакова из Междуреченска, В.И. Сорокин из Прокопьевска, Н.Э. Шилько из Таштагола. Эта помощь особенно ценна, она всегда кстати.

Департамент по доходам АКО.

8 августа — День строителя

примите поздравления!

Уважаемые кузбассовцы!

Все, что нас окружает: заводы, шахты, жилые дома, школы, больницы, стадионы, дороги, храмы, — все это создано руками строителей.

Строители — это люди счастливой судьбы: их труд не исчезает, его плоды остаются людям на многие десятилетия, а порой — и на века. И сегодня строители продолжают вносить свой созидательный вклад в преображение нашей Земли. Возведенные в последние годы объекты подтверждают высокий профессионализм наших строителей. Это больничные комплексы и поликлиники в Ленинске-Кузнецком для шахтеров, в Кемерове — для энергетиков, в Новокузнецке — для металлургов. Это новые красивые жилые микрорайоны в городах области.

Сложное время переживает строительная отрасль, как и вся экономика Кузбасса, России: уменьшилось бюджетное финансирование, снизились темпы строительных работ, более чем в два раза сократилась численность работающих. И все же, несмотря на трудности, работа продолжается. Только за 1998 год в области построено 13 школ, за парты сели почти четыре тысячи учащихся. Приоритетным направлением своей деятельности администрация области считает жилищное строительство. В 1999 году введено более 110 тысяч квадратных метров жилья. За счет бюджетных средств построено жилье для ветеранов Великой Отечественной войны, семей афганцев, работников бюджетной сферы и других льготных категорий в Киселевске, Междуреченске, Таштаголе, Топках.

Серьезнейшей проблемой на сегодняшний день является переселение из бараков. Ведь у нас в Кузбассе более 155 тысяч человек проживают в ветхом и аварийном жилье. Решению этой важнейшей проблемы мы уделяем самое пристальное внимание. Как вы помните, в мае этого года у нас в области работала правительственная комиссия, возглавляемая первым вице-премьером Н. Е. Аксененко. Мы приняли решение о разработке и принятии целевой федеральной программы переселения граждан из ветхого и аварийного жилищного фонда на период до 2005 года.

До принятия федеральной целевой программы достигнута договоренность о выделении области в 1999 году 250 миллионов рублей на первоочередное переселение из аварийного жилья, расположенного на подработанных территориях. Первые 85 миллионов рублей в область уже пришли. Деньги направлены в основном в шахтерские города, а также на переселение железнодорожников из ветхого жилья, часть денег используется на переселение ветеранов Великой Отечественной войны.

(Окончание на 3-й стр.).

Газета Кузбасс в Интернет: www.mega.kemerovo.su/kuzbass/ ● Ваша страница в Интернет на сервере Компании «Мега»
«Экономика и жизнь Кузбасса», тел. (3842) 25-32-77, тел./факс 36-62-01

как это делается

Нежные когти «МИКОМа»

Рис. **Вячеслава Шилова.**

Знаковые фигуры

Про Тысячного пишут: при нем то, при нем се... Берусь в нескольких строках доказать, что в угоду сиюминутным интересам Тысячный гробит разрез. Но сначала о восхваляющих генерального директора цифрах и фактах.

Действительно, среднемесячная зарплата списочного персонала в бытность директором Тысячного на разрезе выросла — с 1870 до 3290 рублей. Помог все тот же прошлогодний августовский кризис — 30-40 процентов угля "Черниговец" гонит на экспорт. А если опять же прикинуть в долларах? В долларах зарплата упала — с 309 до 137 в месяц. Куда уходят остальные деньги? На техническое перевооружение, на тот во всех красках расписанный экскаватор, которому "нет равных на угольных просторах России"? Так контракт на его приобретение заключил с немецкой фирмой "Катерпиллер" еще предшественник Тысячного на посту гендиректора Виктор Заболотнов, он же по частям оплатил дорогостоящую покупку. Тысячному оставалось экскаватор привезти, смонтировать и показать по телевидению.

Куда уходит прибыль "Черниговца", лучше всего спросить у Станислава Печенихина, коммерческого директора разреза и заодно руководителя фирмы "Базальт-Ч". Через этот "Базальт" прокручиваются основные финансовые потоки "Черниговца". В "Новых известиях" Дмитрий Сагара с наивной циничностью изрек: "Базальт-Ч" — это та самая фирма-посредник, что создана классически современно. Чтобы продавать уголь предприятия и деньги не возвращать. Не возвращать на счета предприятия. Но возвращать разрезу... Конечно, горняков можно и нужно упрекнуть в нелюбви к государству — не хотели платить налоги. Однако трудно перечислить то, в чем горняки могут упрекнуть государство, где и на второй взгляд не осталось ни ума, ни чести, ни совести".

Насчет государства спорить не стану. А как обстоят дела с честью и совестью у самого Печенихина? Ведь это он из средств разреза, находящихся на счетах "Базальта", оплачивал собственную учебу в Кемеровском институте коммерции. Это Печенихин, разумеется, не без ведома Тысячного, в апреле-июле прошлого года в каком-то акционерном обществе "Стофато" покупал невиданной цены колбасу, которую потом навязывали горнякам в счет зарплаты. Это с участием "Базальта-Ч", используя хитроумные схемы, приобретались миллионнорублевые "Лэнд-Круизеры". С помощью "классически созданного посредника" много денег ни на разрез не возвращается, ни в казну не попадает.

Вопреки единодушному утверждению прессы — Сагару, по легкомыслию подставившего под удар прокуратуры руководителя "классического посредника", можно простить, — с приходом к директорству Тысячного усиленных гашений разрезом накопленных и текущих долгов в бюджеты всех уровней отнюдь не наблюдается. Напротив, они растут.

Вот октябрь 97-го, когда Валерий Павлович занял гендиректорский пост. Общая налоговая недоимка составляла тогда 31 миллион 619 тысяч рублей в деноминированном исчислении, в том числе в областной и местный бюджеты — 5 миллионов 697 тысяч. К 1 июля этого года первая цифра поднялась до 109 миллионов 659 тысяч, вторая — до 17 миллионов 500 тысяч. Трехкратный рост! Более чем трехкратный! И это несмотря на экспортные льготы. Несмотря на подмогу, как ни странно звучит, прошлогоднего обвала рубля.

Ну, и о козырном аргументе промикомовской пишущей братии: новый директор резко увеличил добычу угля. Да, увеличил! Не до небывалых высот, конечно, не до четырех с лишним миллионов тонн, а ровно на 727,3 тысячи тонн. Это в прошлом году. За половину нынешнего прибавка составила еще тысяч двести. Итого получаем около миллиона. Все равно солидно. Но!

Представьте себе фермера, занимающегося выращиванием скота. Он прикидывает, сколько и когда коров отправить на бойню, сколько сохранить, сколько прикупить, как улучшить качество стада, — ради перспективы, ради будущего, ради гармонии дела. У такого хозяина враз и все показатели вырасти резко не могут, чудеса на свете очень редки.

И все же, допустим, нашелся безумец, вырезавший в мгновение ока все поголовье до последнего теленка. Безумец-то безумец, как тем не менее будут выглядеть производственные показатели свихнувшегося фермера: мяса — гора, производительность — на удивление, эффективность — всем на зависть, себестоимость продукта рухнет... Затрат-то больше никаких!

Понимаю, всякая аналогия хромает, но на "Черниговце" в последние года полтора творится что-то подобное: навалились на уголь, рвут подготовленный очистной фронт, производительность растет, себестоимость добычи падает... Талантливый, просто гениальный руководитель Тысячный! А перспективы, а будущее?

Залетающим из Москвы в Кузбасс на пару-другую дней газетчикам, да и многим местным тоже, нелишне усвоить: горное дело, как, впрочем, и всякое другое, дело тонкое. Тут всю жизнь рядом с горняками живешь, половину шахт и разрезов излазил, а иной раз тебе такую лапшу "передовики" на уши навешают, что кормишься ею годами, пятилетками.

На всяком угледобывающем предприятии работа делится на две основные части— собственно добычу и подготовку очистного фронта. Стало быть, уголь добывай, а про подготовку добычи не забывай. Иначе неизбежно сядешь в калошу, мигом пролетит время славы, восторженных статей, и в один далеко не прекрасный день обнаружится: добывать нечего, надо засучивать рукава и приниматься за неприметное, тяжкое, трудоемкое занятие — подготовку угля к выемке.

На разрезах эта подготовка называется вскрышей, освобождением из-под породы угольных пластов. Для каждого разреза, в зависимости от геологических условий, определен ее эксплуатационный коэффициент — отношение объема добычи к переработанной горной массе. На "Черниговце" это соотношение такое: каждая добытая тонна угля требует пробурить, взорвать, вывезти в отвал восемь-десять кубометров породы. Тысячный это соотношение хулигански нарушает. Только в прошлом году вскрыша отстала почти на четыре миллиона кубов, в нынешнем году, судя по всему, отставание увеличится и приблизится к десяти миллионам кубометров горной массы. Эти десять миллионов и есть тот самый миллион тонн угля, украденный у будущего. Вывозка десяти миллионов кубометров породы потребует в лучшем случае полугодовой работы. Такого прорыва в подготовке пластов к выемке разрез действительно еще не знал. Гарантирую, через год-два герой сегодняшних газетных публикаций Валерий Павлович Тысячный превратит "Черниговец" в могильную яму, загонит в тупик. Без помощи всяких микомовских "Эрго" уложит его в полное банкротство. Куда подастся многострадальный коллектив? Тысячный-то сбежит, как он однажды уже это делал в схожей ситуации, отягощенной личными нравственными обстоятельствами. Но и директорствуя на разрезе "Зыряновский", что в Якутии, тоже проштрафился, вернулся на взрастившее его предприятие, пал на колени... Приняли главным инженером.

Тысячный и ему подобные, саранчой повыползавшие в последние годы на свет божий, — вот знаковые фигуры «МИКОМа». Они сбегут! А что будем делать мы с вами на порушенной, разграбленной ими земле?

В газете "Труд" Александр Проценко цитирует Михаила Живило:

— Деньги можно зарабатывать по-разному. Можно — оставляя после себя пепелище, как предшественники Кузнецова на КМК. А можно по-другому — занимаясь созиданием, оставляя за собой возделанное поле. Общими усилиями мы обязательно сделаем комбинат прибыльным. Тогда и зарплата существенно возрастет, и затраты окупятся.

Что ж, многие уже научились свои истинные намерения облекать в такие слащавые формулировки, что и дьявола примешь за ангела. Потроша предприятия, называют себя инвесторами, живя за счет других, умудряются слыть благодетелями, и даже натуральные бомбежки мирного населения исхитряются представить "гуманитарными". В их мягких, пушистых, нежных лапах тщательно припрятаны острые когти.

Но вернемся к процитированным "Трудом" размышлениям президента «МИКОМа». Три следующих абзаца слово в слово совпадают со сказанным им же четырьмя месяцами раньше другому корреспонденту — Владимиру Афанасьеву из журнала "Эксперт". И это бы ничего. Может, скажем, память у президента отменная. Однако есть в статье Проценко и другие дословные, обширные, целыми абзацами, заимствования из статьи Афанасьева. На литературном языке такие процедуры именуют плагиатом, на простонародном — воровством. Больше всего меня умилила концовка из труда Проценко: "Итак, в Норильске — пример НГМК, в Кузбассе — пример НКАЗа, а теперь уже и КМК показывает: у российской промышленности после долгого периода смуты и ПОЧТИ ПОГОЛОВНОГО ВОРОВСТВА (выделено мною. — **П. Б.**) начинают, наконец, появляться новые хозяева, способные, несмотря ни на что, вывести отечественную экономику из глубокого кризиса".

Что тут скажешь? Не хочется уж очень широко обобщать, но, видно, каковы повадки у "инвесторов" информационной поддержки «МИКОМа», таковы они и у исполнителей этой поддержки.

Меню для важной персоны

Не удержусь от еще одной пространной цитаты из высказываний Михаила Живило (газета "Кузнецкие вести" от 15 июня с. г.). В огромном, подобострастном интервью Н. Першиной президент достославной финансово-промышленной группы предстает озабоченным целостностью государства, развитием отечественной промышленности, много хорошего говорит о кузбасских шахтерах, металлургах, энергетиках — каждый из которых — "профессионал в своей области". Одного мы, бедные, не умеем — управлять финансовыми потоками, распоряжаться деньгами. Это умеют микомовцы — "блестяще образованные, способные вывести из кризиса любое предприятие. Хотя за "любое" они почему-то не берутся, только за те, где обнаруживаются эти самые потоки.

Ну да ладно. Между всякого разного президент объясняет:

— Давайте признаемся, что у нас хорошему хозяину, крестьянину, рабочему всегда нелегко приходилось. Им то и дело мешали те, кто до работы не сильно охоч, но любит хорошо поесть. Обязательно сделают так, чтобы в соседнем дворе сдохла корова, которая дает больше молока. Почему? Потому что стремление одного работать больше, а значит, жить лучше, не дает покоя тем, кто рядом. Он, как бельмо в глазу, как кость в горле, как немой укор собственной лености, неразворотливости и неспособности поставить дело... У многих нынешних аппаратчиков, в том числе и местных, менталитет остался прежний: зачем напрягаться в работе, если можно хорошо "поделить" сделанное другими?

Прочитав не очень оригинальное внушение финансового магната, вспомнил, что про завистников, спящих и видящих во сне, как в соседском дворе дохнут породистые коровы, в свое время любил порассуждать и Михаил Кислюк. О завистниках и коровах рассуждал, но и с финансовых потоков алюминиевого завода очей не сводил, а под финиш своего властвования взял себе в замы одного микомовца, очень образованного, способного вывести из кризиса любой регион. Правда, об аппаратчиках прежний губернатор так уничижительно почему-то не отзывался...

И еще я подумал: сколько же у нас развелось за последние десять лет завистников, если половина коров державы дала дуба? Тьма, наверное.

А еще припомнил одну "сильно охочую хорошо поесть" личность.

Прикидывавшийся другом народа Виктор Григорьевич Терентьев, нынешний генеральный директор алюминиевого, года три назад разрешал мне во время командировок пользоваться заводской гостиницей. Иногда день там перекантуешься, иногда целую неделю, а то и больше. Гостиница занимала, да и сейчас занимает, половину пятого этажа добротного жилого дома постройки сталинских времен. Эту половину поделили еще надвое — для общего пользования и какой-то важной персоны. В общей половине почти никогда никого не было, я один вечерами скитался по трем комнатам и кухне.

Персональную половину отличала холеная дверь, за которую никому не дозволялось заглянуть. Временами в проеме двери мелькала и сама персона — высокий, щеголеватый, смуглявый парнишка, смахивающий осанкой на английского аристократа. По пятницам он улетал в Москву, в понедельник или вторник возвращался в Новокузнецк, на свою половину, на алюминиевый завод.

Как-то утром, ожидая телефонного звонка, я прогуливался по комнате, где по очереди дежурили приветливые, заботливые горничные. Хожу, хожу, звонка все нет. Бросил взгляд на стол дежурной. На столе лежал листок с крупным машинописным заголовком "МЕНЮ". Под текстом подпись ответственного за меню по фамилии, если память не изменяет, Беляев. Сам текст — названия блюд, абсолютно не поддающиеся запоминанию по причине своего иностранного происхождения. В голове вертятся из того меню только две позиции: что-то там "французское" и "фаршированное по-португальски".

Важной персоной, для которой каждый день готовилось ответственное меню, был Дмитрий Зурабович Чиракадзе, в ту пору 27-летний председатель совета директоров алюминиевого завода, позднее замгубернатора Михаила Борисовича Кислюка, сегодня опять же зам. генерального директора Кузнецкого металлургического комбината Сергея Алексеевича Кузнецова.

Приятного аппетита, господа!

Петр БУГАЕВ.

г. Кемерово.

Окончание. Начало в номере за 5 августа.

социальная защита

Бесплатные лекарства — ежемесячно

стали получать в Кемерове не только ветераны войн, но и еще девять тысяч льготников

Открытие сети губернских аптек для льготного обслуживания участников войн и приравненных к ним лиц наверняка вызвало вопрос у тех, кому хоть и не довелось воевать, но, к несчастью, в мирное время случилось приобрести устойчивую потребность в микстурах, таблетках, инъекциях.

«Когда же до нас дойдет очередь в льготных аптеках?» — стали теребить врачей страдающие сахарным диабетом, бронхиальной астмой, эпилепсией и многие другие, для которых право на бесплатные лекарства оказалось лишь декларированным. Вернее, тем, кому уж совсем нечем заплатить за стандарт спасительных таблеток-капелек, можно было рассчитывать только на понимание работников горздрава Кемерова, которые без замедления старались выдать всем приходящим сюда со справками, рецептами и слезами на глазах скрупулезно обсчитанную сумму денег для самостоятельного приобретения лекарств. Было даже специальное распоряжение городских властей об оказании адресной материальной помощи обращающимся в муниципалитет больным.

Однако подобную практику нынешним летом пришлось прекратить, так как материальная помощь — это не совсем то, что нужно и больным, и тем, кто их спасает. Во-первых, помощь разовая, а людям лекарственно-зависимым положено получать самое необходимое ежемесячно. Во-вторых, не каждый пойдет просить, согласитесь, это унизительно. Наконец, трудно предугадать, будут ли деньги истрачены по назначению или больному по дороге в аптеку окажется нужнее элементарная булка хлеба или (и такое бывает) водка. Как быть? Хроников с тяжелыми заболеваниями по законам российским и по нормам морали все же поддерживать надо, а бюджетный пирог города по-прежнему калорийным не назовешь, его на всех, как ни режь, не хватит. И город решил регулярно обеспечивать медпрепаратами хотя бы самых нуждающихся. Сравните: в Кемерове ни много ни мало — свыше 70 тыс. больных льготников. В их числе и дети первых трех лет жизни, и страдающие лучевой болезнью, рассеянным склерозом, и многие другие. А бесплатные лекарства решено выдавать ежемесячно только девяти тысячам кемеровчан. То есть только тем, кому без постоянного приема противоастматических, сахароснижающих, сердечно-сосудистых, противосудорожных, гормональных, мочегонных, противоглаукомных и обезболивающих прямая дорога на тот свет.

Определились, что в перечне медпрепаратов для лекарственно-зависимых льготников должно быть не менее 40 наименований, что один больной сможет получить не более трех лекарств в месяц и, таким образом, будет «съедать» в среднем 60 рублей из средств, предназначенных на эти цели.

27 апреля вышло долгожданное распоряжение администрации Кемерова, означавшее старт программы адресной помощи лекарственно-зависимым больным. Начались поистине жаркие денечки, прежде всего для персонала поликлиник Кемерова, которому пришлось с головой окунуться в кипу различных бумаг. Врачу вменялось в обязанность составить и передать операторам ЭВМ списки нуждающихся в жизненно важных препаратах, завести на каждого больного-льготника книжку индивидуального учета потребления медикаментов, с которой пациент будет ходить в аптеку. Плюс много других чисто бумажных мелочей, которые потребовали внимания, времени.

На все про все ушло добрых два месяца, и лишь с июля кемеровские льготники смогли пойти со своими рецептами кому куда следует. Замечу, что за каждым хроником закреплена «своя» аптека. Жителей Рудничного района обслуживает аптека № 125, Ленинского — 211-я, Заводского — 266-я, Центрального — 190-я, Кировского — 159-я, а пациентов самой крупной поликлиники — № 5 — аптечный пункт этого учреждения. В общем-то, удобно. Лекарственная помощь, получается, приближена к твоему дому. Одно плохо: если в «своей» аптеке нужное лекарство уже забрали, то в аптеку другого района обратиться не можешь, хотя препарат там есть. А ведь у нас не бывает так, чтобы всего необходимого было достаточно. Как не бывает и того, чтобы любая идея, самая реальная, четко продуманная и точно просчитанная, была воплощена точь-в-точь.

Первый сбой произошел уже в начале пути: для выполнения программы необходимо ежемесячно выделять 540 тыс. рублей. Фактически муниципалитет смог наскрести по всем сусекам лишь 180 тысяч. Правда, глава Кемерова В. В. Михайлов на недавнем совещании с главврачами медучреждений твердо пообещал все же выделить в августе обещанную сумму. А пока сказывается финансовый дефицит: вместо 40 наименований лекарств в аптеке № 190 на конец июля было 22, а в аптеке № 211 — 25. Одно успокаивает: обращающаяся публика пока весьма немногочисленна и поэтому по рецептам что-то все же получает. Чувствуется неосведомленность пациентов о новых «правилах игры», а может быть, их сезонная привязанность к своему саду-огороду, к созревшему урожаю. Это сейчас весьма кстати аптекам, так как дает возможность до осенне-зимнего ажиотажа в рецептурных отделах обкатать программу адресной помощи, устранить в ней сучки и задоринки, сохранить нервные клетки и посетителей, и аптечных работников.

В перечне медпрепаратов для лекарственно-зависимых льготников должно быть не менее 40 наименований, один больной сможет получить не более трех лекарств в месяц.

Зато голосовые связки аптекарям сберечь пока не удается. К сожалению, почти каждому льготнику приходится объяснять что к чему. Мне было искренне жаль работницу аптеки № 190, которой пришлось взять на себя неблагодарную роль консультанта и успокоителя. Вот она объясняет старушке, что врач не выдала ей нужные документы для льготного отпуска лекарств. На руках у пациентки лишь книга индивидуального учета, а нужны еще рецепты. Старушке, как выяснилось, 74 года, руки дрожат, еле ходит. Старому больному человеку придется опять идти к врачу, за рецептом.

— Почему же вам не выдали рецепт? — удивляюсь я.

— Врач сказала, что не знает, какие лекарства дают бесплатно, а за какие платить. Я вот и пришла на разведку...

— ?!

Прошу старушку показать книжку индивидуального учета. В книжке, выписанной поликлиникой № 10, указаны всего-то два лекарства: нитросорбид и дигоксин. Одно стоит рубль с копейками, другое чуть дороже. Подумалось: проще было бы, наверное, купить эти препараты и не нагонять и без того высокое давление беготней по медучреждениям. Наверное, старушка так и сделает.

Тем временем еще одному очереднику рецептурного отдела сказали «нет». Мужчина средних лет, инвалид с детства, страдает эпилепсией и должен бы обслуживаться как льготник. Но его данных в компьютерной базе почему-то нет.

— Как это нет? — вмешалась в разговор я. — Он же имеет право на льготу!

Аптекарша, как всегда, ровным тоном начала объяснять, что компьютерная база данных еще слишком сырая, многие льготники оказались или совсем не учтены, или представлены с ошибками. Аптека их обслуживать пока не может. Сейчас медучреждения и соцзащита вносят уточнения в списки льготников. Мужчине стоит подойти к своему врачу и напомнить о себе, иначе опять забудут внести в электронный список хроников.

— Да, я так и сделаю, — согласился мужчина. — Мне ведь врач ни слова не сказала, что я — льготник, и даже книжку учета не выписала. Дала рецепт — и все. Если бы случайно не услышал разговор аптекарей о существующем сейчас порядке, то так и платил бы за все лекарства.

В общем, недочетов в новом деле хватает, и аптекарям пришлось играть роль мальчиков для битья — отвечать перед посетителем за ошибки программистов, медиков, соцзащиты и многих других.

— Удивляет некомпетентность некоторых врачей, — рассказывает одна из работниц аптеки № 190. — Медики звонят к нам с элементарными вопросами: какие книжки выписывать больным, какие препараты... Мы, конечно, объясняем, но обучение персонала клиник — наше ли дело? Наша аптека должна обслуживать шесть тысяч льготников из девяти тысяч, и при наплыве посетителей некогда отрываться на звонки врачей.

Заведующая аптекой № 211 Г. Д. Гореликова выразила беспокойство по поводу цен на лекарства. Все очень дорого. Особенно противоастматические. Аэрозоль стоит 129 рублей, а это уже две нормы (60 руб. + 60 руб.) на одного больного. Сердечные (например, нитронг) стоят 185 руб. (три нормы). Получается, норматив 60 руб. на одного больного в месяц нереальный. Надо включить в перечень льготных препаратов что-то более дешевое или изменить норматив. Иначе аптекам не избежать дефицита лекарств, отпускаемых бесплатно. А значит — жалоб, ажиотажа, сердечных приступов в рецептурных отделах.

Подобные замечания были высказаны не только мне. Фармотделу управления здравоохранения известны все эти нюансы, не случайно занялись корректировкой программы. Когда дело будет отлажено, то, возможно, будет создан лекарственный резерв для оказания адресной помощи больным, нуждающимся в препаратах, не вошедших в перечень льготных. Будем надеяться, что дойдет-таки очередь и до других хроников, которых пока указанные аптеки по льготным рецептам не обслуживают. Вероятно, в отношении таких людей будут учитывать их материальное состояние, заключение клинико-экспертной комиссии. Сейчас этой проблемой занимается правительство России, и больным придется запастись терпением в ожидании решения.

Елена ЩЕРБАКОВА.

г. Кемерово.

Хлеб не имеет цены. Но все же...

Областные власти разрешили предприятиям хлебопечения с 1 августа увеличить цены различных видов хлеба до 4 рублей 30 копеек, оставив без изменения цену булки хлеба 1-го сорта. Ситуацию разъясняет заместитель губернатора по торговле В.Т. ЖУРАВКОВ:

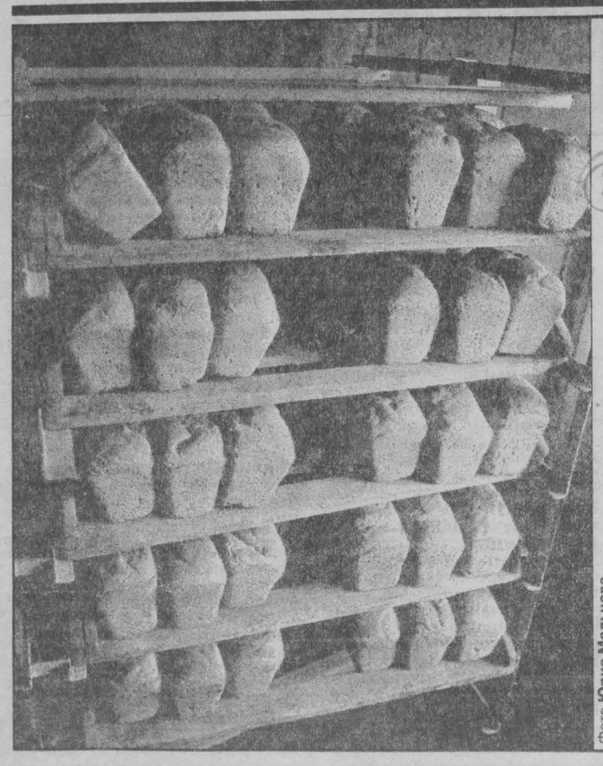

Фото **Юрия Мальцева.**

К сожалению, прогнозы об ухудшении ситуации на зерновом рынке России сбылись. Сегодня цены очень высокие. В Ростове стоимость зерна — 3000 рублей за тонну. Поступив в нашу область, она увеличится до 3700 рублей, в Казахстане — 100-110 долларов на элеваторе, в Омске, Ставрополье — 3400 рублей. И цены продолжают расти. В такой ситуации из-за отсутствия необходимых оборотных средств мукомольные предприятия не имеют возможности закупать зерно самостоятельно. Теряются прежние поставщики. К тому же предложений немного — зерновые регионы России в настоящий момент заняты пополнением собственных резервных запасов.

В последнее время ситуацию с хлебом удается стабилизировать благодаря зерну, поступающему из Соединенных Штатов Америки. На сегодняшний день в область поступило продовольственной пшеницы 28 тысяч 934 тонны, в том числе в Анжеро-Судженск — 16 тысяч 350 тонн, Кемерово — 4 тысячи 308 тонн, Новокузнецк — 7 тысяч 300 тонн, Прокопьевск — 976 тонн. В пути находится 8,5 тысячи тонн, и еще в течение августа поступит около 13 тысяч тонн. Хочу отметить, что поставки этого зерна достаются большим трудом. Ситуация напряженная по всей России, а цена зерна значительно ниже рыночной. Поэтому желающих его приобрести — множество, и нам приходится использовать все возможности, вплоть до личного вмешательства губернатора для своевременных поставок.

Однако, как уже сообщалось, для выпечки хлеба, отвечающего требованиям ГОСТа, необходима добавка 30-40 процентов муки из другого зерна, приобретать которое очень сложно. Цены на зерно увеличились с 2800 рублей в июне до 3400 рублей в июле, на муку с 4500 рублей до 5114 рублей. Стоимость булки хлеба, выпеченной из этой муки, составляла бы от 5 рублей 65 копеек до 6 рублей 50 копеек.

В очередной раз напомним, что цены на хлеб продолжают расти по всей России. На 3 августа цена 610-граммовой булки хлеба 1-го сорта в Барнауле 4 рубля 88 копеек, Томске — 5 рублей 8 копеек, Красноярске — 4 рубля 63 копейки, Иркутске — 4 рубля 50 копеек, Екатеринбурге — 4 рубля 65 копеек.

В нашей области практически все хлебозаводы работают с убытками. Сегодня АО «Кемеровохлеб» на каждой булке хлеба 1-го сорта (в которой 70 процентов муки из американского зерна, более дешевой) несет убытки в 13 копеек, на «Дарницком» — 52 копейки. Поэтому у предприятий возможностей для закупа муки практически нет. Причем следует отметить, что в связи с закрытием частных мини-пекарен объем продукции крупных предприятий значительно увеличился (например, только Ленинск-Кузнецкий хлебокомбинат увеличил выпуск в два раза).

Областная власть всегда считала и считает одной из самых главных задач сдерживание роста цен на хлеб. Этот вопрос находится под постоянным контролем губернатора. В конце июля состоялись совещания с участием руководителей крупных мукомольных и хлебопекарных предприятий области. Обсуждался вопрос, как сохранить прежней цену на хлеб 1-го сорта — 3 рубля, но в то же время не допустить разорения предприятий. Не говоря о том, что нам необходимо готовиться к зиме — создать резервный фонд зерна в объеме 150-180 тысяч тонн.

Рассматривались различные предложения. Не скрою, практически во всех выступлениях мукомолов и хлебопеков звучала просьба к администрации отпустить цену на хлеб. Главным аргументом в этом случае было то, что за счет роста бюджетных поступлений может быть значительно увеличена сумма дотации малоимущим группам населения.

Однако после расчетов, проведенных управлением цен, и рассмотрения последствий это предложение было отклонено. Но и не считаться с объективной реальностью было бы неправильно. Поэтому было принято промежуточное решение: цена булки хлеба первого сорта остается 3 рубля, но в то же время предприятия могут значительно расширять ассортимент продукции, используя различные добавки (изюм, тмин, мак, отруби), увеличивать цену на такой хлеб в пределах 4 рублей 30 копеек за булку. Может быть увеличена и цена хлебобулочных изделий, выпекаемых из муки высшего сорта. Но вместе с тем администрация области предъявила требования к хлебопекам: ни в коем случае не сокращать общего объема выпуска, а объем дешевого хлеба 1-го сорта должен составлять не менее 50 процентов.

Особое беспокойство вызывает то, что главы городов и районов практически не занимаются вопросами самостоятельного приобретения зерна и муки. А ведь им в таком жизненно важном вопросе помощь должны оказать руководители промышленных предприятий — зерно может приобретаться на бартерной основе за уголь, металл, товары местного производства. В настоящее время информация о приобретении зерна городами и районами должна предоставляться мне ежедневно, затем она докладывается губернатору.

Для удержания цен на хлеб сегодня необходимо принимать меры всем — и обладминистрации, и руководителям городов и районов, и селянам, от которых мы ждем хорошего урожая. И самим мукомолам и хлебопекам.

8 августа — День строителя

И все же — созидание!

«Сельский дом»

Своими руками, с душой

Для обеспечения селян жильем, как известно, принята региональная программа «Сельский дом». Созданы условия, при которых обычная средняя семья может обзавестись собственным домом. Вот что рассказал нам о ходе выполнения программы генеральный директор государственного учреждения «Сельский дом» Валерий Дмитриевич КОЛЯДА:

— Что такое дом на селе?.. В это понятие вкладывается многое. Прежде всего сельский дом должен быть не только добротным и удобным для проживания, но и иметь необходимые постройки для ведения крестьянского хозяйства или занятий индивидуальной трудовой деятельностью. Строит дом фермерская семья, а рядом надо соорудить свинарник и склады для хранения зерна и картошки. Или занимается хозяин семьи или его дети автослесарным делом, рядом с домом надо построить ремонтные мастерские, а вблизи дома хлебопека должна быть мельница и мини-пекарня. Сельский дом — это родовое гнездо. Под одной крышей собирается большая трудовая семья, и крестьянская усадьба должна иметь все необходимое для жизни. Поэтому лучше предусмотреть строительство «растущего» дома, когда в конструктивном решении закладывается второй этаж, и если сразу он не оборудуется, то в будущем при необходимости этим можно было бы воспользоваться. И еще — сельский дом должен быть недорогим, чтобы он был доступен семье со средним и низким достатком. Вот такие критерии и подходы обозначены в заданиях новосибирским и кемеровским проектировщикам и архитекторам, работающим по программе «Сельский дом». К концу августа у нас уже будет альбом проектов таких домов, и каждый желающий строить свой дом может им воспользоваться.

— ...и воплотить своими собственными руками понравившийся проект в жизнь?

— Да, армия строителей в последнее время заметно пополнилась индивидуальными застройщиками, возводящими свои дома собственными силами, вкладывая в работу всю душу и умение. Ведь это и наслаждение — строить дом своими руками!

В бюджете первого полугодия на реализацию программы заложено 3,3 миллиона рублей. По мере поступления денег мы выдаем их застройщикам в виде долгосрочных займов под 6 процентов годовых и строительными материалами на льготных условиях. К сожалению, из-за нехватки финансов возможности ограниченны. В первую очередь достраивается «незавершенка», и такая, где сочетаются три источника финансирования — уже вложенные средства предприятий, бюджетные ассигнования и личные сбережения граждан. То, что было построено раньше, отдается безвозмездно застройщику в виде субсидий. А по займу семья должна рассчитаться в течение 5-10 лет или деньгами, или сельхозпродукцией.

Сегодня нашим учреждением «Сельский дом» проделана большая работа по подготовке нормативно-правовой базы индивидуального строительства. Наша задача — максимально облегчить бремя застройщика. На наш взгляд, человек на время строительства — с апреля по октябрь — должен освобождаться от основной работы с предоставлением шестикратной минимальной заработной платы, следует освободить застройщика от подоходного налога. Также надо предусмотреть льготы для предприятий стройиндустрии, поставляющих продукцию в рамках программы «Сельский дом» в счет погашения задолженности в областной бюджет. С этими предложениями мы готовимся в скором времени предстать перед депутатами областного Совета и надеемся на их понимание.

— А где конкретно сегодня строятся дома на средства региональной программы?

— Сейчас идет строительство четырех домов на 8 квартир в Юргинском районе. Застройщики горят желанием закончить их уже в текущем году. На очереди — дома в Топкинском и Промышленновском районах. Кроме того, из средств программы выдаются займы по 10-15 тысяч рублей тем, кто достраивает свой дом и завершение работ совсем близко. Семей двадцать таким образом уже решают свой жилищный вопрос в Мариинском, Кемеровском, Ленинск-Кузнецком, Промышленновском районах. Инвестирование индивидуального жилищного строительства — это и есть адресная поддержка сельского труженика. Ответом селян будет увеличение продуктов на продовольственном рынке за счет сельхозпродукции, выращенной на личном подворье. А в этом двойная выгода. И село развивается, и строители не в проигрыше.

Беседовала **Татьяна ВЛАДИМИРОВА.**

примите поздравление!

(Окончание. Начало на 1-й стр.).

На сегодняшний день уже переселено 11 семей в Полысаеве, 4 семьи в Таштаголе, 144 семьи в Новокузнецке, 11 семей в Березовском. До конца года планируем переселить полторы тысячи семей. Будет снесено более ста бараков.

В области продолжается строительство автомобильных дорог. За прошедший год их построено более 30 км. Особая благодарность строителям за то, что в области за год было построено одиннадцать новых котельных.

Постепенно начинает оживать промышленное строительство. В конце прошлого года после капитального ремонта была запущена мощнейшая домна на Запсибе. Совсем недавно, в июле этого года, на ОАО «Кокс» заложили новую современную коксовую батарею. Принято очень важное решение о строительстве трех новых шахт. Так что работы у наших строителей — непочатый край.

Уважаемые строители!

Ваша профессия всегда устремлена в завтрашний день. Пока живет стройка, пока высятся над крышами строительные краны, пока слышны команды «вира-майна», есть будущее у Кузбасса, у страны.

Поздравляем вас с Днем строителя! Пусть у вас всегда будет вдоволь работы, пусть вводятся в эксплуатацию новые цехи, домны и коксовые батареи, а наши кузбассовцы почаще отмечают новоселья!

Желаем вам крепкого здоровья, счастья, успехов и удачи! Благополучия, мира и добра вам и вашим близким!

С уважением и признательностью за ваш труд

А. ТУЛЕЕВ, губернатор;
Г. ДЮДЯЕВ, председатель облсовета.

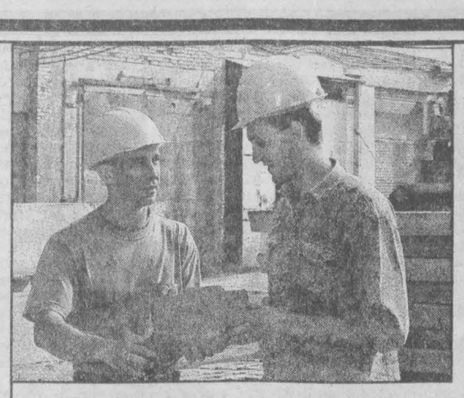

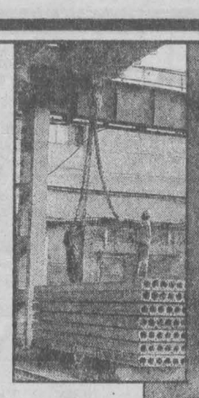

как живете-можете?

Если уберешь кирпичик, здание рухнет

Когда едешь по дороге мимо «Азота», где некогда гудела жизнь промышленных и строительных предприятий, среди нынешнего запустения бросается в глаза крупная вывеска: «Открытое акционерное общество «Стройиндустрия». И по этой простой детали понимаешь: это предприятие живет, поставляет свою продукцию на стройки. В действительности так и есть, что само по себе значительно, ведь сколько заводов железобетонных конструкций в последние годы затонуло в бурных водах нашей стихийной экономики!

Иной раз кажется, что нет никакой логики в том, что некогда крепкие и перспективные предприятия умирают (как в песенке поется, вроде не бездельники и могли бы жить), а другие все же удерживаются на плаву. Но логика, наверное, есть. Взять судьбу «Стройиндустрии». Она, как и судьба любого другого предприятия, если и зависит в какой-то части от воли божьей, то в остальном — от самих людей.

Что же касается «Стройиндустрии», то коллектив бывшего завода железобетонных конструкций № 2 и в прежние времена хлебал полной ложкой похлебку всяческих трудностей. Не привыкать. На первом месте всегда были строители и монтажники. Министерство отчитывалось за сданные объекты. А те, кто работал в промышленности строительных материалов, оставались в тени. Здесь и оборудование десятками лет не менялось, и с кадрами рабочих всегда была проблема. Не случайно рядом с заводом вырос большущий корпус ЛТП. Так что позже только освобождались от балласта, а когда остановились другие предприятия стройиндустрии, сюда пришли лучшие специалисты, да и свои доморощенные только крепче сплотились. Каждый опытный добросовестный человек — сила, а такие как главный технолог Валентина Георгиевна Зорина, начальники формовочного и арматурного цехов Владимир Михайлович Бородин и Ольга Ивановна Милехина, бригадир слесарей цеха № 3 Анатолий Николаевич Осколков, арматурщица Зоя Михайловна Карпова и многие другие, прошедшие вместе с заводом трудовой путь, — не просто сила, а силища. Так что, как говорится, на Бога надейся, а сам не плошай.

Сейчас говорят: нам повезло, что завод был настроен изначально на выпуск изделий как промышленного, так и жилищного строительства. Когда промышленность встала, было на чем зарабатывать и выживать, пробираться на жилищный рынок. Но ведь надо было суметь перестроиться быстро и запустить новые производства. Сумели. Фундамент, стены, потолок — сегодня все позиции строящегося дома можно закрыть с помощью продукции «Стройиндустрии». Запустили цех по выпуску бетона и раствора. Керамзитовые стеновые блоки стали выпускать в объеме 4-5 миллионов штук обычного кирпича. Из этих блоков можно строить 2-4-этажные дома, и дешевле, чем из кирпича. Спрос на продукцию заставляет искать возможности расширения производства. «Стройиндустрия» — единственное предприятие в Сибири, выпускающее плиты пустотного настила (на перекрытия) до 9 метров длиной по финской технологии. А кто нынче не стремится строить добротное, комфортабельное жилье, с просторными комнатами? Значит, заказчикам деваться некуда — приходится идти в «Стройиндустрию». Даже знаменитый «Кемеровопромстрой», и тот пользуется этими плитами, лишь на монолитном жилье использует собственные конструкции. Городская администрация, банки, крупные предприятия — заказчики разные. Вот сейчас возводится жилой дом на набережной в Кемерове, еще один дом за магазином «Пасажъ», совхоз «Береговой» строит овощехранилище, сооружается лабораторный корпус инфекционной больницы. Всего не перечислишь. Но год от года объемы строительства снижаются. Многие заказчики не могут рассчитаться за уже поставленную продукцию. Предприятию с трудом удается находить деньги на текущие расходы, имеется двухмесячная задолженность по зарплате.

Простая логика подсказывает, что «Стройиндустрии» нужно расширять номенклатуру изделий, осваивать новые ниши. А на это нужны средства. Работая с прибылью, предприятие имеет в обороте всего 10 процентов «живых» денег. На собственном опыте убеждаются специалисты и сходятся во мнении, что главной ошибкой российского президента было то, что ограничили хождение денег. Это глупость, вред, несчастье нашей экономики. Если бы не это, «Стройиндустрия», например, могла быть процветающим предприятием. Еще в начале 90-х под финскую линию смогли выпросить кредит 2,5 миллиона долларов (и давно по нему рассчитались), а последняя попытка получения еще одного кредита на производство цветных отделочных материалов для фасадов зданий и благоустройства ни к чему не привела. Хотя было подготовлено и постановление правительства, и уже приступили к реконструкции цеха под новое производство, потратив (впустую) полтора миллиона рублей. Сменилось два правительства, дело заволокитилось. И сейчас объявлено, что никакие кредиты для строителей предоставляться не будут. Или взять такую необходимую продукцию, как сухие смеси. Сегодня приходится покупать их за рубежом втридорога. В «Стройиндустрии» изучили вопрос и готовы наладить собственное производство сухих смесей, в пять раз дешевле импортных. Но на покупку оборудования и красителей нужен кредит 500-600 тысяч рублей. Надежды его получить почти никакой.

Вот так живет-может нынче предприятие, которое собственными усилиями в нелегких условиях завоевало свое место в жизни. Стало тем самым винтиком, колесиком, без которого машина работать не может. Строители знают: и без одного кирпича дом начинает крениться, пока однажды не рухнет совсем.

Татьяна КОЛОКОЛОВА.

НА СНИМКАХ: технолог О. В. Пивоваров и мастер цеха № 1 А. Г. Шавкин; идет отгрузка продукции; мастер арматурного цеха В. П. Вознюк.

Фото **Юрия Юрьева.**

г. Кемерово.

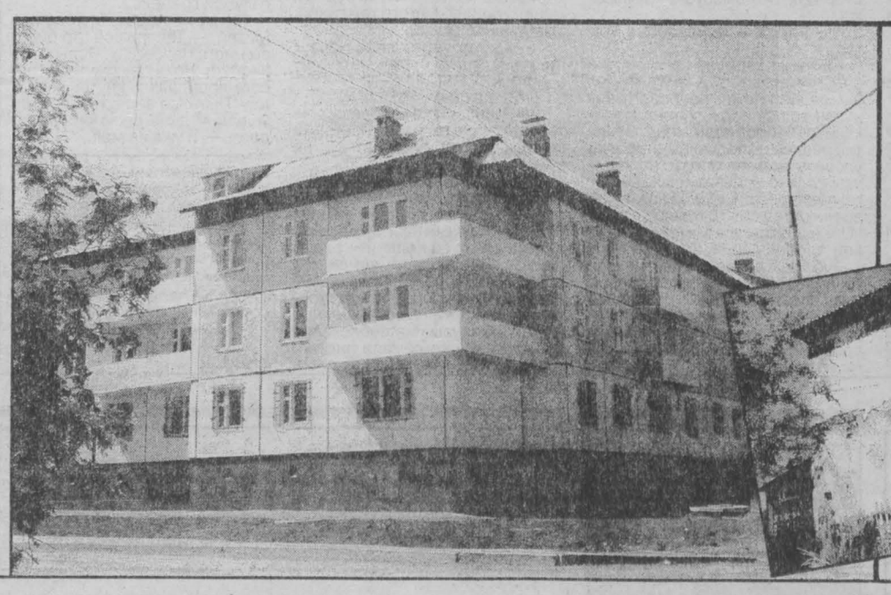

из ветхого жилья

Переезжаем!

Нетрудно представить, какие чувства испытывали люди, когда в последний раз окинули взором свой старый дом, комнаты — стены, потолки, пол... Все обветшалое, разваливающееся. «Господи! Наконец-то! И неужели больше не придется жить в этой дыре, трястись от страха, что может рухнуть потолок, загореться электропроводка?..» Одиннадцать семей в Полысаеве недавно радостно переезжали из ветхого барака в новый благоустроенный дом. Еще вчера ни на что не надеялись, а сегодня — новоселье!

Все же как ни устрашает нас жизнь мрачными переменами, а светлые стороны в ней есть. Сотни семей воспряли духом, когда узнали, что в Кузбассе началось переселение из ветхого жилья. Администрации области удалось выбить в правительстве 250 миллионов рублей под снос ветхих бараков. Тяжелейшая проблема, не один год понадобится для ее решения. Но дело поставили так, что уже с поступлением первой части денег — 85 миллиов рублей — появились первые сдающиеся квартиры. И не только в Полысаеве, а и в других городах — в Березовском, Новокузнецке... К сентябрю надеются переселить 680 семей. А дальше все будет зависеть от того, сколько поступит в область денег. Но как бы там ни было, лед тронулся, начало положено. И веры, и надежды стало чуть больше.

НА СНИМКАХ: из барака по улице Ручейной, 5, одиннадцать семей переехали в новый дом по улице Космонавтов, 45.

г. Полысаево.

ДОМ КИНО «МОСКВА». Большой зал. Премьера остросюжетной комедии режиссера Жерара Пиреса ТАКСИ (14, 16, 18, 20). Сценарий, написанный самым культовым режиссером Франции Люком Бессоном, — крепкий, жанровый коктейль, который придется по вкусу любому зрителю. **Малый зал.** Фантастический триллер ПОДЪЕМ С ГЛУБИНЫ (США) (15, 17, 19, 21). Автор сценария и режиссер С. Соммерс. В ролях: Т. Уильямс, Ф. Дженнеен, Э. Хилд и др.

«КОСМОС». Уэсли Снайпс в фантастическом боевике БЛЕЙД (16, 18-30, 21).

«ЮБИЛЕЙНЫЙ». Для детей. Фильм-сказка КАК ЗАВОЕВАТЬ ПРИНЦЕССУ (12). Фильм-фантастика ПОСЛЕДНЕЕ СРАЖЕНИЕ (14, 16, 18, 20, 21-30).

9 августа

МУЗЫКАЛЬНЫЙ ТЕАТР КУЗБАССА. Впервые на сцене Музыкального театра Кузбасса артисты московских театров — на Таганке, «Содружество актеров Таганки», Вахтангова, «Современник», «Сатирикон» и другие актеры кино в премьере Марселя Эмэ МУЖЧИНА ДЛЯ ЖЕНЩИН. Комедия с детективным сюжетом в двух действиях. Начало в 18 час. 30 мин. Тел. для справок: 36-54-71 (касса), 36-56-46, 36-75-59.

"НОКС КЕМЕРОВО"
пр. Кузнецкий, 234 (1 этаж)
тел. (384-2) 28-63-44
САХАР
любым оптом
25 кг. 50 кг.
Сгущенное молоко, крупы, мука.
Доставка на дом и по магазинам.

Реклама
Тел. 52-25-23.
Факс 52-12-10.

"НОВОСИБИРСКВНЕШТОРГБАНК"
приглашает к сотрудничеству и предлагает обслуживание валютных и рублевых счетов в системе "БАНК - КЛИЕНТ"
Вы можете открыть счет и работать по нему вне зависимости от того, какое расстояние отдаляет вас от офиса банка
РАБОТАЙТЕ С ТЕМ БАНКОМ, КОТОРЫЙ ЛУЧШЕ, А НЕ С ТЕМ КОТОРЫЙ БЛИЖЕ
Работая с "Новосибирсквнешторгбанком" в системе "БАНК - КЛИЕНТ" Вы имеете возможность:
- присылать поручения в рублях и валюте, в том числе на покупку, продажу либо перевод валюты;
- участвовать в биржевых торгах по экспортной выручке;
- контролировать состояние своих счетов в НВТБ;

а также:
вести архивы отправленных и полученных документов;
сохранять конфиденциальность передаваемых документов;
в любое время суток выходить на связь с НВТБ для обмена документов;
оперативно получать курсы валют НВТБ и ЦБ РФ;
Доступ к системе "Банк - клиент" осуществляется через междугороднюю связь, либо узлы сетей X.25 (Глобал Один, Инфотел)
На все вопросы, связанные с открытием счетов и с установкой и работой АРМа "Банк - клиент" Вам ответят по телефону (383-2) 10-19-46 Колесникова Ольга Владимировна или Костышева Лариса Леонидовна.
По вопросам обслуживания экспортно - импортных контрактов (383-2) 10-26-76.
Новосибирск ВНЕШТОРГБАНК
Генеральная лицензия № 410

АКЦИОНЕРНОЕ ОБЩЕСТВО «КузбассУАЗсервис»
650620, ГСП-2, г. Кемерово, пр. Кузнецкий, 51. Тел. (384-2) 36-19-49. Тел./факс: (384-2) 25-64-86.
Официальный представитель Ульяновского автозавода
Автомобили «УАЗ», запасные части. Бесплатное страхование. Ремонт.
Лиц. № ОЛ246 КО. Тел. 28-93-43.

Лидер российской промышленности
ОАО «Чебоксарский агрегатный завод»
Более 40 лет производит
- гусеницы, звенья, втулки, пальцы, катки опорные, сегменты ведущих колес для промышленных тракторов и экскаваторов отечественного и импортного производства;
- гусеницы, звенья, колеса направляющие и ведущие, катки опорные для пахотных и трелевочных тракторов;
- сцепления в сборе, диски ведомые сцепления для тракторов, с/х комбайнов, грузовых автомобилей;
- радиаторы чугунные водяного отопления серии Ч-2;
- замки висячие, накладные, врезные более 20 наимен.;

При предварительной оплате
Продукция
Продлим жизнь ТЕХНИКЕ!
ОПТИМАЛЬНОЕ СОЧЕТАНИЕ ЦЕНЫ И КАЧЕСТВА
428022, Россия, Чувашская Республика, г. Чебоксары, пр. Мира, д. 1
Тел. (835-2) 23-00-81, 23-47-56, 62-00-47, 62-13-92, 62-15-24, 62-07-99.

Ассоциация «Уралметаллинвест»
ПРИОБРЕТЕТ
реальные объемы угля с поставкой в Свердловскую область.
Возможны различные формы расчета.
Тел. (3432) 51-87-82, т./ф. 51-09-91.

КОМПАНИЯ Мега
ГАРАНТ
ПРЕДСТАВЛЯЕТ спектр информационных услуг
1. Устанавливаем и сопровождаем правовую систему "Гарант" — все законодательство на Вашем компьютере.
2. Размещаем информацию о Ваших товарах и услугах в электронном справочнике на CD "Торгово-промышленный комплекс Кузбасса". Продаем первый выпуск — 5000 фирм / пресса / нормативные документы!
3. Размещаем информацию о Вашей организации на Интернет-сервере "Экономика и жизнь Кузбасса" http://www.mega.kemerovo.su
4. Клиентам Компании БЕСПЛАТНО предлагается Информационный электронный продукт "Коммерческие предложения и реклама во материалам периодической печати". Быстрый контекстный поиск товаров и услуг по рекламным объявлениям газет Кузбасса.
ЗАО Компания "Мега" 650099, г.Кемерово, ул.Ноградская, 3, оф. 70а; тел (384-2) 362906, 253277, т/факс 366201

из будущей книги

Имя корреспондента «Кузбасса» Евгения Худобина хорошо знакомо читателям газеты. Подписанные этим именем публикации, как правило, посвящены горнякам, делам и людям кузбасских шахт и разрезов.

Однако «не шахтой единой» живо перо Евгения Худобина. Еще со школьных лет он пробует свои силы в литературном творчестве. За годы учебы в Кемеровском госуниверситете, общаясь с «литературной братией», стал относиться к юношескому увлечению серьезно. Однако журналистская работа занимает столько сил, что порой не оставляет человеку времени на собственное, независимое от газеты творчество.

Но нет-нет, да по-прежнему из-под пера нашего коллеги выходят рассказы (именно этому трудному жанру отдает он предпочтение). Герои рассказов — люди, с которыми сводила автора судьба, да и события не выдуманы Худобиным — пишет о том, что сам видел, сам испытал, сам прочувствовал.

Вот и сегодня мы предлагаем вниманию читателей газеты рассказ Евгения Худобина о необычной рыбалке — деле, хорошо ему знакомом, близком и любимом. И посвящен этот рассказ памяти друга, с которым не раз, вооружившись снастями, отправлялся автор к берегам бурных светлых рек.

Харьюзовая охота

Евгений ХУДОБИН
РАССКАЗ

Памяти Василия Кафо, многолетнего фотокорреспондента газеты «Комсомолец Кузбасса», заядлого харьюзятника.

С каждым погожим днем падала, светлела мрасская вода. Тюлеными мордами высовывались из реки донные каменья, распуская по течению блескучие усы струй.

Здоровяк Шарыгин, общепризнанный мастер-харьюзятник*, угощал по вечерам рыбацкими байками. Утрами вылезал из палатки часам к девяти, хмурый, похмельный. Приняв на грудь лекарственную «соточку», подолгу стоял на высоком берегу, оглядывал перекат. Старик Кусургашев изредка забредал в устье бурливой, но уже совсем просветлевшей приточной речки: соблазнял мелких харьюзишек своими мушками, сработанными из рыжих петушьих перышек.

Шарыгин со стариком ждали вылета «тараканов» — бабочек, в которых превращаются подводные домоседы ручейники.

— Тараканы, тараканы! — ерничал художник Береснев. — В головах у вас тараканы бегают от жары...

С утра художник развивал бурную активность: кашеварил, рыскал с топором в прибрежных талинах, выискивал сухостой. Зато после обеда вынимал из планшета лист ватмана, пристраивался в тени кедрушки и с карандашом в руке подолгу терзал измученным взглядом подошву горы, где живописно громоздился курумник.

И только Митяю, четырнадцатилетнему племяннику Шарыгина, не терпелось испытать себя в охоте на хариуса. Помнил дядькины наставления: «Мотай на ус, племяш: ловля харьюзов — что твоя охота. Наломаешься, нашмурыгаешься по речке так, что ого-го! Только на таракана харьюзы идут валом, густо стоят на перекатах...»

Каждое утро Митяй уходил в верховье шумливого притока — километра на три, до старого, повалившегося когда-то поперек русла кедра. И каждый раз замечал: слабеет речка. Все больше появлялось затейливых струй, водоворотцев, где так любят кормиться хариусы.

Кое-где в поток уже можно было войти до самой его середины, чтоб дотянуться до самых «уловистых» струй. Порой, выхватив, наконец, хариуса, Митяй пытался выбраться назад, к берегу — и не мог. Вода пружинила, толкала, пенилась, норовя хлынуть в сапоги-болотники.

Где же начало того каменистого лабиринта, по которому он зашел в поток? Один неверный шаг и — прости-прощай! Утащит вода в глуби свои, шарахнет об камень. Унимая головокружение, Митяй цеплялся взглядом за траву, талину, береговой камень, выжидал, успокаивался. И нога, наконец, находила новую опору...

Шарыгин, принимая уловы, снисходительно похлопывал племянника по плечу. Но когда тот принес дюжину красавцев-«чернышей», дядька впервые уважительно промолчал. А потом сгреб рыбин и спустился к воде. Сам решил их почистить. Митяй тихо торжествовал: первый шаг к признанию сделан!

Но это были последние хариусы, пойманные в притоке...

Вечером Береснев дорисовывал по обыкновению очередной пейзажик. Тут-то на его творение и шлепнулось усатое, юркое насекомое. Домиком сложило на спине крапчатые крылышки, суетливо забегало по ватману, шурша длинными коленчатыми лапками.

Художник проворно сгреб наглеца в ладонь, задумчиво произнес:

— Весьма похоже на таракана...

— Таракан? — встрепенулся Шарыгин. — А ну! Береснев разжал кулак. Насекомое сигануло вверх, заметалось над стоянкой.

— Точно таракан! — взревел, задрав голову, Шарыгин.

Тут и Митяй заметил над Мрассу в вечернем сиреневом воздухе несколько белых мигающих точек.

— Они, родимые, — не мог успокоиться Шарыгин. — Полетели, значит. Теперь держись, харьюз!

Вскоре в густеющих сумерках началась настоящая тараканья вакханалия. Пространство долины наполнилось сплошным мельтешеньем, электрическим потрескиванием сухих крыльев. Неощутимый ветер бродил по долине, гоняя над рекой густые белые хлопья.

Митяй юркнул с обрыва к воде, вскочил на валун, встал лицом к этому странному ветру. Здесь, у береговой кромки, тараканы метались по немыслимым траекториям, шлепались в воду, на траву, на тальниковые ветки, суетились, трепеща в невероятном возбуждении. И всю эту беснующуюся, ослепшую в страсти братию какая-то неведомая сила влекла все же куда-то в верховье реки.

Митяй вдруг почувствовал, как десятки цепких лапок щекочут руки, лицо. Насекомые барахтались уже под рубахой. Только с темнотой, с упавшим в долину ночным холодом, тараканий лет прекратился...

Первым спозаранок поднялся Шарыгин. Вздул небольшой костерок, подогрел вчерашний чай, заваренный белоголовником и зверобоем. Заглянув в палатку, гаркнул:

— Подъем, мужики! До солнца надо тараканов набрать.

Митяй вслед за дядькой спустился к отмели, побрел, наклоняясь к широким, вздрагивающим на течении листьям водяных лопухов. Брал тараканов с листьев за отсыревшие крылышки и — в банку.

На верхний перекат уходили втроем, оставив на стоянке домовитого Береснева. С час тянулись по береговой тропе, затем вброд перешли мелеющую Мрассу. Наконец, Шарыгин остановился:

— Я отсюда начну. Поднимайтесь выше.

Через полчаса остановился и старик:

— Давай, Митяйка, дуй на ту сторону. Я по этому берегу пойду...

Митяй побрел через реку, с сожалением оглядываясь назад. Ох, неспроста старик сделал свой выбор! У правого берега на перекате громоздилось множество камней, за которыми наверняка стоят крупные хариусы. «Встать бы рядом с дедком, да нельзя», — подумал Митяй. Знал уже, что на харьюзовых речках нужно держаться подальше друг от друга. «Харьюз — рыба домовитая, хоть и нервная, — учил дядька. — Хапнешь со струи одного-двух жильцов — иди дальше, квартира пуста. Главное, первым пройти, по свежаку...»

Ни единый луч еще не вынырнул из таежного распадка, но с каждой минутой отуманенная долина полнилась мягким матовым светом.

Митяй остановился на середине переката, встал спиной к течению. Взбитая каменистым дном, вода змеилась тысячами струй, и струи эти о чем-то наперебой, взахлеб бормотали.

Что-то случилось-приключилось с Митяем. Замер посредине реки, загляделся, заслушался. А вода все влекла, тянула за собой, словно вознамерилась растворить в себе незваного пришельца. Но ни страха, ни тревоги не внушала эта чистая быстрая вода — лишь радость, лишь щенячий восторг.

— Митяйка, не зевай!

Это старик подал голос, снимая с крючка крупного хариуса.

Митяй побрел дальше. Остановился лишь у начала длинной узкой струи, уходившей под склонившуюся береговую траву. Осторожно приоткрыл банку с тараканами. Сцапав за крылья первого «добровольца», аккуратно воткнул крючок в толстенькое серое брюшко. Секунду подумал и расправил в стороны крылья, обнажив белые тончайшие подкрылки. Так, казалось, хариусу будет заметнее угощение.

Неловко мотнул удилищем, пытаясь положить таракана к началу струи. Без привычных поплавка и грузила сделать это было не так-то просто. Но вот наживка легла на воду и поплыла, увлекаемая течением. Леска выпрямилась, на секунду задержала таракана, и тот несколько раз подпрыгнул, подбиваемый струей. И тут же — хлопок, брызги! Митяй рванул удилко на себя.

— Эх! — раздосадованный, он с трудом поймал порхающий на ветерке крючок. От бравого таракана остались одни лохмотья. Хариус успел сорвать мясистое брюшко вместе с крылышком.

— Ловко! — вырвалось у Митяя.

Броски хариуса на таракана следовали один за другим. Рыбины, словно ножи, прорезали изнутри толщу воды, хищно мелькали, распоров поверхность. Митяй подсекал, подсекал, стараясь уловить момент хватки, но хариусы словно издевались над ним. Но вот перед плывущей наживкой возникло какое-то темное пятно. «Он! — догадался Митяй. — И какой здоровущий». Таракан спокойно плыл дальше, а «пятно» отступало, словно пятилось перед ним. Митяй несколько раз качнул кончиком удилища: таракан «ожил», побежал по воде и вдруг... бесшумно исчез, оставив на воде мелкие разбегающиеся кольца. Подсечка! Как магнит, скользящий по металлу, пошла рыбина в сторону. Попробуй отсорви! Митяй рванулся к берегу, хлюпая сапожищами, взбивая буруны воды. Хариус вышел на мелководье и вдруг сиганул вверх по течению, мимо Митяя. Ах, как пылало широкое голубое пламя его спинного плавника! Как яростно сверкал ярко-желтый глаз с черным овальным зрачком посредине!

Митяй волоком по береговой траве протащил хариуса подальше от воды. Шмякнувшись на пузо, схватил его поперек и тут же почувствовал: не удержать. Пальцы разжимала будто и не рыба вовсе, а единая крепкая мышца. Митяй давил ее, как тугой ручной эспандер, и не мог сжать.

— Хорош, чертяка, хорош... — просипел севшим голосом, то ли уговаривая строптивца сдаться, то ли восхищаясь его буйной красотой.

Пришедшая рыбацкая удача добавила сил, уверенности. Теперь рыба засекалась гораздо чаще. Однако таких больших «чернышей», как первый пойманный на Мрассу хариус, уже не попадалось.

Митяй шел по реке довольно быстро, не задерживаясь подолгу на одном месте. Вот уже и Кусургашев остался далеко позади. За поворотом нагнал дядьку. То и дело над его массивной фигурой взмахивало вверх удилище. Солнце палило уже вовсю. Митяю докрасна нажгло правую руку: ее приходилось постоянно подставлять под лучи, удерживая на весу уду-«телескоп». «Почищу рыбу», — решил он. Выбрался на берег, сел под скалой на камень.

— Что, за мной шел? — спросил дядька. — Зря, я за собой «голов» не оставляю... Хэк!

Шарыгин уверенно подвел к себе очередного хариуса, схватил его широкой ладонью. Это «хэк» повторялось после каждой подсечки.

— Сколько поймал? — поинтересовался дядька.

— Штук двадцать. Одного еле вытянул.

— Дурили тебя харьюзы? Ничего, приноровишься. Рыба стоит густо. Мы первыми сюда попали. На самый жор! Так что, племяш, не хлопай ушами... Хэк!

Шарыгин сунул очередного хариуса в холщовый нагрудный мешок, придержал его там рукой. Озабоченно сказал:

— Скоро через верх начнут сигать. Слушай, сложи мою рыбу в рюкзак.

— Где рюкзак-то?

— Пройди по берегу вверх — там под кустом увидишь. Да складывай рыбу аккуратней, не мни!

Митяй перекинул лямку дядькиного мешка через плечо, поплелся по берегу. Тяжел мешок, будто кирпичами набит. «Да, лихо дядька ловит, за полдня — ведро рыбы». Еще больше удивился, когда в рюкзаке обнаружил ведерный пластиковый кан, доверху набитый уже выпотрошенной рыбой. Хариусы уже поблекшие, чуть раскисшие лежали плотно, аккуратными рядами. «Как сельди в банке, — подумал Митяй, и от этой мысли стало как-то не по себе. Какая-то нелепость была в этом сравнении, раздражающая нелепость.

«При чем тут это?.. Сельди в банке?.. Ну и что?...» Митяй покупал их иногда в рыбном отделе продмага. От прилавка всегда несло неистребимой вонью. «Зачем все это? Именно здесь?»

...Вечером Митяй первым залез в спальник. Гомон у костра долго не затихал. «Обмывали» удачный улов. Дядька громко похвалялся:

— Хто? Ты, дед, меня обловишь? Кишка тонка. Шарыгина не обловишь!

— Та знаю, знаю, — отбивался Кусургашев. — Шибко ловишь, без удержу. Зачем весной заезки* делал? Соли не хватило — мешок рыбы сгубил зазря.

— А ты видал, сколь ее весной прет? На твой и мой век хватит. Еще и Митяю достанется.

— Та я ж помню: раньше под Кабырзой от харьюзов, ускучей да тальменей* вода кипела, а ныне докуль моторка подымается — сплошь перекаты пусты. Нельзя без удержу...

— Без удержу! — передразнил старика Шарыгин. — Что-то я тебя перестал понимать. Видел, как ты рыбу с крючка отпускаешь. Берешь только крупняка. Не по-рыбацки это!

— Зато ты берешь все, что в руки идет. Ленишься «чернышей» искать. Та че говорить... Пока в Кабырзе в лесхозе работал — душевный ты был, Шарыгин, человек. В город уехал — и усох будто. А в горы нельзя с усохшей душой: и себя не спасешь, и красоту погубишь.

— А, не мели, дед! Я раз в год стал сюда забираться. Раз! А, значит, сколько могу, столь и увезу в город рыбы. Эх, дед, что ты знаешь о городе... Представь: вхожу в пивбар, харьюзом хрясь об стол! Король! Друзья домой ко мне валом валят. Жуют, рвут на части моих харьюзишек, просят завернуть на завтра по парочке. И в кого ни ткни пальцем — все высосаны подлой жизнью до безобразия. Так, может, моя рыбка им на пользу пойдет, а?

Бранились все яростней, ожесточенней с каждой выпитой кружкой самогона. Уже в полудреме Митяй услышал, как Шарыгин, завалившись в траву у палатки, долго утробно икал, с шумом заглатывал воздух.

— От рыбы, че ли? Видать, желудок слабый, — донеслось до Митяя.

— От выпивки его не крутило.

— Спортился в городе, мать его...

Митяй поглубже, с головой, залез в спальник, закрыл глаза.

Вода, чистая, быстрая вода все еще неслась перед ним. И он, Митяй, ощущал ее упругие толчки, ее шум, в котором снова слышались то перестуки проходящего поезда, то многоголосье цыганского хора, то истошные частушки в гомоне деревенского гульбища И снова ощущал, как рвется из рук удилище, видел, как в ледяной воде мечется красавец-хариус, вздымая на спине свой высокий голубой гребень...

«Как хорошо, — подумал Митяй. — Теперь все это будет со мной. Навсегда». Попытался заснуть. Но снова смутная тревога пробралась внутрь, к сердцу. Пытался вернуть в памяти ушедший день, свою чистую радость — и уже не мог...

*Харьюзятник, харьюз (диалектн.) — от «хариус» (по лат. Salmo Thymalus, род лососевых).

*Заезок — закол, плетень поперек реки, наискось, но не во всю ширину, со вставленными во воротцах мордами, вершами для лова рыбы. (Вл. Даль). Ныне — приспособление для браконьерского лова.

*Ускуч (диалектн.) — ленок.

*Тальмень (диалектн.) — таймень.

Спортивный телетайп

По сообщениям корреспондентов газеты

На пути к гроссмейстерскому турниру

В Кемерове и Новокузнецке стартовал III международный шахматный фестиваль «Кузбасс-99», посвященный Дню шахтера. Гвоздем фестиваля будет гроссмейстерский турнир, который пройдет в сентябре. А пока начались отборочные соревнования и детский лично-командный турнир.

В двух отборочных «швейцарках» играют 74 человека. Победители получат возможность бороться за выполнение балла международного мастера.

В турнире участвуют шахматисты из десяти городов Кузбасса, Алтайского края, Хакасии, Иркутской области. Особое внимание хозяева фестиваля уделяют маленькой гостье из многострадальной Сербии — 9-летней Снежане Ранджелович. Несколько спортсменов прибыли из Казахстана.

Участникам фестиваля направил приветствие губернатор, в котором отметил, что такие соревнования служат доброму делу приобщения детей и подростков к замечательному виду спорта. Губернатор выразил благодарность федерации шахмат Кузбасса, специалистам, тренерам городов Кемерово и Новокузнецк, взявшим на себя миссию организаторов шахматного праздника.

Проведение международного шахматного фестиваля стало возможным благодаря спонсорам: угольным компаниям «Южный Кузбасс» и «Междуреченскуголь», ОАО «Междуречье», АО ИК «Соколовская», ООО «Галлс-гостиница «Новокузнецкая», Новокузнецкой кондитерской фабрике.

«Металлург» в гостях как дома

Стартовал второй круг чемпионата России по футболу среди команд Восточной зоны второго дивизиона. Вновь свое мастерство и нацеленность на победу и на попадание в первую лигу продемонстрировали футболисты новокузнецкого «Металлурга». В гостях в Улан-Удэ они одержали победу над «Селенгой» со счетом 3:0. Результаты остальных игр: «Звезда» (Иркутск) — «Динамо» (Барнаул) — 2:1, «Иртыш» (Омск) — «Динамо» (Омск) — 1:1, «Чкаловец» (Новосибирск) — «Самотлор» (Нижневартовск) — 3:1, «Океан» (Находка) — «Сибиряк» (Братск) — 0:1, «Луч» (Владивосток) — «Реформация» (Абакан) — 2:1. «Кузбасс» 7 августа встретится в Ленинске-Кузнецком с «Зарей».

Безмерно скорбим в связи с кончиной дорогого сына, друга, внука

КОМАЛЕНДИНОВА Кирилла.

ИНФОРМАЦИЯ ДЛЯ ВАС

Тел. 52-02-10.

Все товары и услуги подлежат обязательной сертификации.

РАЗНОЕ

Сниму на длительный срок 1-комн. кв. в р-не «Шалготарьяна», желательно с мебелью. Оплату поквартально гарантирую. Раб. тел. 52-24-38, спр. Наташу.

ПРИГЛАШАЮТ НА РАБОТУ

ЗАО «Мастер-свет» — продавца по продаже молочных продуктов на неполный рабочий день. Без вредных привычек. Оплата 30 руб. в день, без задержек. Тел. для справок 36-73-76.

Если вы имеете специальность электромонтажника, молоды душой, не имеете вредных привычек, готовы собственными руками творить чудеса, приглашаем к нам на работу: установка светотехнического и звукового оборудования (шоу-техники) в учреждениях культуры и искусства, на концертных и праздничных площадях, дискотеках и т.п. Работа связана с командировками по региону Сибири. Оплата сдельно-премиальная. Тел. для справок 36-73-76.

ЗАО «Мастер-свет» — продавца непродовольственных товаров на неполный рабочий день. Без вредных привычек. Оплата 20 руб. в день, без задержек. Тел. для справок 36-73-76.

Предприятие — конструктора-технолога в механосборочный цех. (Мужчину, образование высшее машиностроительное. Опыт самостоятельных разработок нестандартного оборудования, привычка к ненормированному режиму работы, наличие личного автомобиля). Оплата труда своевременная, от 2000 руб. Тел. для справок 31-32-32.

В колбасный цех — обвальщика-жиловщика, составителя фарша, формовщика, коптильщика. Опыт работы не менее двух лет. Тел. 4-22-52.

Организация — машиниста бульдозера. Тел. 36-61-26.

Организация срочно — водителя с личным а/м «Газель» (наличие лицензии обязательно). Заработная плата своевременно. Раб. тел.: 31-65-11, 31-65-12.

Областная ГИБДД — инженера-электронщика (высшее образование, служба в армии, льготы МВД). Тел. 28-15-23.

ПТУ №65 — мастеров производственного обучения: столяр, печатник высокой печати, наборщик ручного набора. Тел. 61-48-26.

ОАО «Кемир» — секретаря машинистку, технолога обувной промышленности, модельера, учеников по пошиву обуви, инженера КИОП, газоэлектросварщика, автослесаря, водителей категории «Д», юриста. Тел. 73-96-56.

Ресторан «Тритон» — повара 5-6-го разрядов, официанток, стриптизерш. Обращаться по адресу: пр. Ленина, 40. Тел. 23-01-15.

В парикмахерский салон — парикмахеров-визажистов (женских и мужских), педикюрш-маникюрш, косметологов (со своим оборудованием). Обращаться по адресу: пр. Ленина, 40. Тел. 23-01-15.

На конкурсной основе — исполнительного директора (женщину, высшее экономическое, знание ПК, до 30 лет, стаж работы 5 лет). Тел. 36-20-62.

Кемеровский ЦНТИ — преподавателя по бухгалтерскому учету и преподавателя по информатике. Тел. 28-54-93, приемная.

транспорт

Под поезда бросаются и сегодня

За шесть месяцев этого года на железнодорожных, воздушных и речных дорогах Кузбасса и Томской области, находящихся в оперативном обслуживании Кузбасского УВД на транспорте, зарегистрировано более 1200 преступлений, за что около тысячи граждан привлечено к уголовной ответственности.

Самый большой разгул нарушений — на железных дорогах. В прошедшем полугодии треть всех преступлений пришлась здесь на хищения цветных металлов, количество которых по сравнению с прошлым годом возросло почти на 70 процентов и перешагнуло за четыреста. На втором месте — незаконный оборот наркотиков и алкогольной продукции. Буквально на днях был задержан гражданин Киргизии, перевозивший килограмм марихуаны, за который на черном рынке он мог бы получить не меньше тридцати тысяч рублей.

Нередки и случаи мелкого хулиганства, которые в конечном итоге могут привести к страшным последствиям. Так, 16 июля в районе станции Бюрилинская пятеро подростков заложили пути посторонними предметами: бревнами, покрышками от тяжелых автомобилей... Машинист успел включить экстренное торможение, однако тепловоз вышел из строя. Но самое поразительное в данной ситуации то, что одним из злоумышленников оказался сын дежурного этой же станции.

Немалый переполох создают ложные анонимные звонки о готовящихся взрывах. За 6 месяцев их поступило 5. Столько же было попыток самоубийств. Здесь таких называют последователями Анны Карениной. Последняя попытка зафиксирована 20 июля, когда на перегоне станции Тальжино-Томусинская бросилась под грузовой поезд гражданка К., 1983 года рождения. Машинист сумел вовремя остановить поезд, девушка отделалась ушибами.

А вот обстановка в пассажирских поездах, как отмечают работники УВДТ, улучшилась. Меньше стало воровства, драк...

На воде основные преступники — браконьеры. За уже названный период их задержано около семисот. В наших реках, как известно, встречаются очень ценные породы рыб. Например, за одну стерлядь нарушители могут получить около тысячи рублей.

Практически полное затишье в аэропортах, что связано с малочисленностью рейсов. Несмотря на столь нерадостную причину, факт положительный. Лишь изредка бывают мелкие неувязки среди любителей боулинга, что в кемеровском аэропорту. Так, 26 июля здесь было задержано двое 19-летних парней, пытавшихся расплатиться за развлечения фальшивой стодолларовой купюрой.

Всего на всех вышеназванных видах транспорта в области за полгода произошло более 70 несчастных случаев, в которых смертельно пострадало около сорока человек. Эти цифры примерно равны прошлогодним. А общую обстановку на участке обслуживания в Кузбасском УВДТ расценивают как сложную.

Ирина ШЕЛКОВНИКОВА.

курьезы

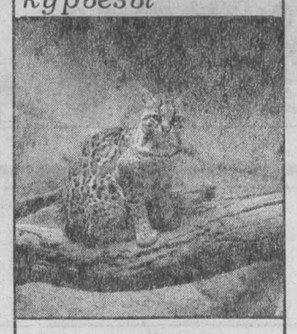

В зоопарке Далласа (Техас, США) ученые-зоологи отчаянно пытаются спасти оцелота — очаровательную дикую кошку. Вымирающую. Численность техасского подвида оцелота — всего 100-120 экземпляров. Зоологи изыскивают пути стимулировать размножение диких оцелотов. Логика подсказала — это может получиться с помощью какого-то запаха. Испробовали почти все и подумали об одеколонах. Наугад выбрали «Obsession for Men» от Келвина Кляйна.

Подопытные самки оцелота отреагировали на дорогой парфюм, как кошки на валерьянку.

Создателям одеколона история понравилась. Интересно, что бы они сказали, иди речь о редком виде стервятников. Но оцелот — одна из самых красивых кошек на земле. К сожалению. Ибо любительницы роскоши любят оцелотовые шубки.

Рейтер.

бывает же!

Записка, оставленная неким взломщиком из Майнца (Германия) на месте преступления, надо полагать, дополнительно потрепала нервы жертвам. Вор предложил им считать украденное взносом на благотворительность: мол, у него, взломщика, на иждивении трое малолетних братьев и больная мать.

Рейтер.

КУЗБАССФОНД

по поручению РФФИ сообщает о проведении всероссийского специализированного аукциона по продаже акций открытых акционерных обществ

№ пп	Наименование и юридический адрес ОАО	Вид деятельности	Площадь земельного уч. га.	Уставн. капитал руб.	Номинал 1 акц. руб.	Номер аукциона	Кол-во акц. для продажи шт.	% уст. кап.	Начальная цена за одну акцию, руб.	Дата начала приема заявок Дата окончания приема
1.	«Невинномысский азот» Ставропольский край, г. Невинномысск-7, ул. Низяева, 1	Производство хим. продукции, удобрений	8412,5	1335865	0,01	№8106	21885028 обыкновенные	16,38	22	09 августа 03 сентября 1999
2.	«Мосточлегмаш», г. Москва, ул. Дорогобужская, 14	Произ. спецтехоборудов. для химичес. пром-ти	32,9	122956	1	№8107	24591 привилегирован. типа «Б»	20	620	09.08.-03.09. 1999

Продавцом акций является Российский фонд федерального имущества. Представитель Продавца — Фонд имущества Кемеровской области.

К участию в аукционе допускаются физические и юридические лица, признаваемые покупателями в соответствии со ст. 9 Закона РФ «О приватизации...», своевременно подавшие заявку и надлежащим образом оформленные документы и обеспечившие поступление денежных средств на счета Продавца не позднее даты окончания приема заявок. Все заинтересованные лица могут получить типовую форму заявки на участие в аукционе, ознакомиться со сведениями об эмитенте (план приватизации, устав, баланс) и получить консультации по вопросам участия в аукционе по адресу: **г. Кемерово, пр. Ленина, 89, каб. 502, тел. 52-84-83.** Денежные средства для участия в аукционе перечисляются на счета Продавца после подачи заявки. Итоги аукциона подводит комиссия по проведению аукциона 23 сентября 1999 г. в 14.00 по адресу: г. Москва, Ленинский пр-т, 9, тел. (095) 236-80-38.

Главный редактор В. С. КЛАДЧИХИН.

Газета «Кузбасс» учреждена Администрацией Кемеровской области и журналистским коллективом редакции. Зарегистрирована Омской региональной инспекцией по защите свободы печати и массовой информации 27.01.94 г., свидетельство о регистрации №54.

Мнение редакции не всегда совпадает с мнением авторов.

АДРЕС РЕДАКЦИИ: 650630, г. Кемерово, пр. Октябрьский, 28.

Электронный адрес: news@knews. kuzbass.net

СПРАВКИ: по рекламе — 52-25-23; по письмам — 52-38-23.

Собственные корреспонденты: в Новокузнецке — 45-99-62, Прокопьевске — 93-2-58, Ленинске-Кузнецком — 7-88-24, Мысках — 2-18-66, Яе — 2-13-67, Анжеро-Судженске — 2-99-94. Телефакс 52-12-10.

Время подписания номера в печать по графику 20.00. Сдан в печать 19.35. Объем 2 п.л. Печать высокая.

Тиражи во вторник, субботу — 32459 (индексы 51901, 31029); четверг — 55109 (индексы 51901, 31029, 31023); среду, пятницу — 26573 (индекс 51901).

Газета набрана и сверстана на компьютерном комплексе газеты «Кузбасс».

По вопросам качества печати звонить по тел. 52-03-34.

Типография издательства «Кузбасс»: 650630, г. Кемерово, пр. Октябрьский, 28. Заказ № 146.