см.

138 (22417)
27 ИЮЛЯ 1999 г.,
ВТОРНИК
Цена свободная.

Кузбасс

ОБЛАСТНАЯ МАССОВАЯ ГАЗЕТА

Издается с 7 января 1922 года.

500440
Кемеровская областная научная библиотека
Газетно-журнальный фонд

НОВОСТИ

По сообщениям корр. «Кузбасса», пресс-службы АКО.

Перед большой встречей

С 15 по 19 сентября в соответствии с соглашением между администрацией области и правительством Монголии в Улан-Баторе пройдут Дни Кузбасса в Монголии.

В программе проведения выставки-презентации, переговоры с правительством Монголии, подписание соглашения между Монгольской и Кузбасской торгово-промышленными палатами, официальный прием губернатора Кузбасса для представителей правительства и деловых кругов Монголии, культурная программа. Комитет проведения Дней Кузбасса в Монголии возглавил первый зам. губернатора С. В. Березнев.

Посмотреть, поделиться, поучиться

Вчера группа специалистов, профсоюзных работников, представителей общественных организаций Кузбасса выехала в Соединенные Штаты Америки.

Поездку организовала Библиотека Конгресса США. Встреча позволит ее участникам поделиться опытом, найти возможность для продолжения сотрудничества. Российские гости получат возможность поработать в правительственных и других учреждениях, познакомиться с деловой жизнью страны. В планах — посещение коммерческих предприятий, школ, больниц.

А американские семьи окажут гостеприимство.

Должники в бюджет

По данным главного финансового управления, на 1 июля задолженность Кузнецкого металлургического комбината в бюджет Новокузнецка достигла 5426 тыс. рублей, в областной бюджет — 7383 тыс. рублей.

При этом в федеральный бюджет числится переплата на 12762 тыс. рублей. Уплата долгов КМК в областной бюджет позволила бы погасить месячную задолженность по заработной плате учителям, например, в Белове или Прокопьевске.

трагедия

Кузбасс скорбит

В воскресенье в 19 часов 13 минут в подготовительном забое участка № 3 шахты им. Дзержинского (Прокопьевск) произошел взрыв метана.

Погибли С. П. Никозаков, 1962 г. р., А. В. Коцур, 1965 г. р., М. Г. Данильченко, 1979 г. р., еще четверо с отравлением окисью углерода доставлены в больницу. Шахта остановлена, к расследованию причины взрыва приступила комиссия.

Губернатор А. Г. Тулеев выразил соболезнование родным и близким пострадавших и принял решение о выделении им материальной помощи. Губернатор обратился ко всем руководителям угледобывающих предприятий области с требованием обеспечить безопасность ведения работ. Первому заместителю губернатора В. П. Мазикину поручено в ближайшее время провести областное совещание по технике безопасности на угольных предприятиях.

ЭКРАН
расчета с бюджетом и внебюджетными фондами

Пенсионный фонд

Сегодня в ряду важных проблем не на последнем месте проблема выплаты пенсии.

Не секрет, что размер нынешних пенсий недостаточен для нормального существования их получателей, так еще и выплаты производятся с задержкой, а в Кузбассе треть населения — пенсионеры.

Задолженность на 26 июля т. г. составила 153 млн. рублей, что соответствует 11 дням отставания от графика погашения.

В «черном списке» те предприятия, которые постоянно наращивают задолженность по взносам в Пенсионный фонд. Это ОАО «Вахрушевская автобаза» (В. Г. Косырев) — при общей задолженности около 100 млн. рублей предприятие за 6 месяцев текущего года уплатило в ПФР 1 процент от начисленных взносов; ОАО «Химволокно» (А. Н. Кухарчук), имея задолженность только по страховым взносам 60 млн. рублей, при долге по заработной плате 14 млн. рублей перечислило за полугодие 38 процентов текущих взносов; строительное управление СУ-1 (Б. И. Кривов), СУ-2 (Г. Ф. Комлев), ОАО «Кемеровогражданстрой» полностью рассчитались со своими трудящимися по заработной плате, увеличив недоимку в Пенсионный фонд до 3 млн. рублей каждое.

С пониманием и ответственностью относится ряд крупных предприятий области, своевременно и в полном объеме рассчитываются с Пенсионным фондом: ОАО «Кокс» (Б. Д. Зубицкий), ЗАО «Токем» (В. С. Каменский), ОАО «Гурьевский металлургический завод» (Э. Я. Классен).

Достойны уважения руководители предприятий, заботящиеся о благосостоянии своих работников, помнящие о старшем поколении, и очень трудно подыскать слова, характеризующие тех, кто своим безответственным отношением сокращает жизнь стариков. Ведь именно тот случай, когда промедление смерти подобно.

Комитет по экономике АКО.

Долги заморозили. Заморозим и Шорию?

Руководство Кузнецкого комбината (МИКОМ) направило исковые заявления о взыскании задолженности за отпущенную тепловую энергию с ряда бюджетных организаций и администраций города Таштагола и поселков Горной Шории.

Общая сумма задолженности города и поселков комбинату превысила 53 млн. рублей. Как заявил глава города В.Н. Макута, при дефиците бюджета, если суд удовлетворит исковое заявление КМК, Таштагол и поселки рударей останутся в зиму без света и тепла, а учителя и медики — без зарплаты. Новые хозяева комбината это хорошо знают. Однако ни на какие уступки идти не намерены.

Хотя самое парадоксальное не в этом. А в том, что фактическая сумма долга самого комбината по заработной плате рабочим железорудных предприятий Шории превышает задолженность города комбинату. Однако в результате решения арбитражного суда в конце 1998 года долги КМК попали под мораторий, их как бы «заморозили», а задолженность Таштагола соответственно возросла. Раньше в практике взаиморасчетов между КМК и Таштаголом использовалась система взаимозачетов, но с приходом финансово-промышленной группы МИКОМ возникли проблемы расчетов по прежней схеме.

сенокос

Кто косит, кто нет

Продолжается заготовка кормов. В области скошено 164868 га трав, заготовлено 155992 тонны сена, это 45,7 процента к плану.

Лучшие показатели в Крапивинском, Юргинском, Прокопьевском районах. Самый низкий показатель — в Тисульском районе.

об этом говорят

За помощью в Штаты

В воскресенье в 14.30 по местному времени премьер-министр РФ Сергей Степашин прибыл в Сиэтл (США). Это первый его визит в качестве премьера в страну, отношения с которой крайне осложнились из-за югославских бомбежек. Перед вылетом из Владивостока (этот город, базу Тихоокеанского флота, Степашин, сын морского офицера, посетил в честь Дня флота) премьер дал пресс-конференцию, на которой изложил цели поездки. «Предстоит проделать трудную работу... восстановить доверие, подорванное военными действиями НАТО против Югославии. Нам надо вернуться к серьезному диалогу», — сказал он.

Вторая (и основная) цель — просить денег. Первым пунктом повестки дня была беседа с руководством компаний «Боинг» и «Майкрософт». Сегодня, во вторую очередь, Сергей Степашин должен встретиться с вице-президентом Гором, президентом Клинтоном и другими официальными лицами. Еще российская делегация намерена встретиться с компаниями, производящими сельскохозяйственное оборудование — «Джон Дир и компания» и «Кейз Корпорейшн».

Москва просит поддержать российское сельское хозяйство, авиацию и флот. Премьер перед вылетом не называл цифр, лишь заверил: «Я позабочусь об этом».

Еще одна подробность владивостокской пресс-конференции: Степашин заявил, что не намерен баллотироваться на президентский пост.

Фото **CNN.**

По материалам информационных агентств подготовила Елена ПРОКОПЬЕВА («Кузбасс).

пенсии

Вчера департамент социальной защиты населения перечислил в территории области 6 млн. 654 тыс. рублей. Июльская пенсия профинансирована на 33,3 проц.

☆ ☆ ☆

В соответствии с графиком, установленным между губернатором А. Г. Тулеевым и председателем Пенсионного фонда России М. Ю. Зурабовым, вчера в область поступили 50 млн. рублей.

Они предназначены для выплаты пенсий ветеранам за июль.

технологии провокаций

Заявочка на 200 долларов

Интересную «заявку» получили на прошлой неделе журналисты информационной телепередачи «Пульс». Господа из программы «Вести» (второй канал Российского телевидения) просят помочь в съемках одного сюжета, но непростого. Впрочем, обо всем по порядку. Вот дословный текст этой заявки:

«Просим организовать работу съемочной группы. Тема: использование политическими группировками ресурсов крупнейших стратегических производственных объектов в преддверии выборов. Пример: Западно-Сибирский металлургический комбинат. Беспредел, творящийся на комбинате (?) вынудил трудовой коллектив Запсиба написать письмо Степашину («Коммерсант», 7 июля). В среду 7 июля в Кемерове состоялось судебное слушание по отстранению нынешнего управляющего Смолянинова от должности. Но суд вердикта об отстранении не вынес. Съемка в Кемерове в пятницу 9 июля: 1. Руководитель транспортного цеха Михаил Александрович Милихин (как представитель трудового коллектива). 2. Бывший внешний управляющий ЗСМК Андрей Воронин. 3. Нынешний управляющий Смолянинов Анатолий Георгиевич (против его деятельности и стоящих за ним сил и выступает коллектив). 4. Планы «Запсиба».

Дополнительно РТР рекомендует снять в Кемерове кого-либо из известных людей, кто смог бы порассуждать о политике и сказал бы, «что Смолянинов — человек скандально известного г-на Бойко («Олби дипломат»), который пытается войти в доверие к губернатору А. Тулееву, обещая ему деньги на его президентскую кампанию. Выход материала в эфир желателен в будний день. Контактный телефон в Кемерове — Крекнин Константин Иннокентьевич, Воронин Андрей...»

Вот такая заявочка. К чести работников «Пульса», они отказались «лепить» этот провокационный сюжет, хотя за него предлагалась оплата в 200 долларов. Впрочем, мы уже писали о том, что московское Агентство политических новостей начало разрабатывать очередную «утку», распространяя ее через Интернет, о связи А.Г. Тулеева с г-ном О. Бойко, главой концерна «Олби», а через него с бизнесменом К. Боровым, хотя уже сообщалось, что губернатор Кузбасса не имел чести знать ни того, ни другого. И никак не заявлял себя на участие в предстоящей президентской кампании. Но на всякий случай решено помазать политика грязью.

В связи с этим хочется высказать несколько сожалений.

Первое. Жаль, что в этом деле участвует Российское государственное (!) телевидение, ведь «Вестям» РТР еще хочется верить.

Второе. Жаль, что в этой истории участвует К. Крекнин, ведь он работает пресс-секретарем не на Запсибе, а на соседнем КМК, где своих дел по подъему производства невпроворот. Правда, его участие в подобных заявках с головой выдает, откуда у подобных «заявок» уши растут.

Третье. Жаль избирателей, которым предстоит выслушать, увидеть и прочесть всю эту грязь к предстоящим выборам. Дай Бог землякам перетерпеть такую журналистику!

С. ИВАНОВ.

г. Кемерово.

прозрачный бюджет

Вчера к распределению направлено:

✓**УВД** (на заработную плату работникам правоохранительных органов) — 400 тыс. руб.;

✓**ГУП «Кузбассавтотранс»** (на заработную плату работникам автомобильного пассажирского транспорта) — 500 тыс. руб., на приобретение ГСМ — 360 тыс. руб.;

✓**департаменту сельского хозяйства** (на приобретение ГСМ) в Тисульский р-н — 200 тыс. руб., Гурьевский р-н — 200 тыс. руб., Кемеровский р-н — 100 тыс. руб.;

✓**департаменту охраны здоровья** на приобретение медикаментов — 100 тыс. руб.;

✓**на заработную плату работникам бюджетной сферы** в Киселевск — 300 тыс. руб., Прокопьевск — 500 тыс. руб., Ленинск-Кузнецкий — 300 тыс. руб., Междуреченск — 200 тыс. руб.;

✓**на заработную плату работникам здравоохранения**, работающим в системе ОМС, в Кемерово — 500 тыс. руб., Анжеро-Судженск — 200 тыс. руб.;

✓**департаменту культуры на заработную плату** работникам областных учреждений — 300 тыс. руб., в Крапивинский р-н — 110 тыс. руб., Яшкинский р-н — 89 тыс. руб.;

✓**департаменту социальной защиты** (на заработную плату работникам областных учреждений) — 300 тыс. руб., в Ижморский р-н — 86 тыс. руб., Тисульский р-н — 104 тыс. руб., на выплату компенсаций малообеспеченным категориям населения в связи с повышением цен на хлеб — 335 тыс. руб.;

✓**департаменту образования** (на заработную плату работникам профессиональных и педагогических училищ) — 200 тыс. руб., на приобретение ГСМ — 50 тыс. руб.;

✓**департаменту науки** (на заработную плату работникам профессиональных и педагогических училищ) — 150 тыс. руб., на оздоровление студентов по программе «Высшая школа» — 200 тыс. руб.

$ КУРС ВАЛЮТЫ (ЦЕНТРОБАНК)
27 июля

официальный курс — 24,22 руб.

назначения

На должность начальника департамента торговли администрации области назначена Ирина Анатольевна ЛЯМИНА.

И. А. Лямина в 1984 году окончила Свердловский институт народного хозяйства. Работала в ПО «Прогресс», Втором Кемеровском горпищеторге. До назначения занимала должность заведующей отделом экономики, предпринимательства, торговли, общественного питания, бытового обслуживания территориального управления Кировского района администрации г. Кемерово.

страда уборочная

Чтобы есть свой хлеб

Итак, мы, по крайней мере, в Кемерове, едим хлеб из американской муки. Сама сообщала об этом в «Кузбассе», радуясь тому, что до родимого урожая с гуманитарной помощью, не совсем бесплатной, но вдвое дешевле по причине истекающего срока хранения, продержимся. А что делать, если нет своих запасов?

Но уже в том сообщении была нотка тоски по национальной гордости и уязвленному чувству собственного достоинства. Еле заметная, правда, нотка, но все же... А как отнеслись к этому крестьяне? Каково их настроение перед страдой? Каковы перспективы того самого родимого урожая, в ожидании которого мы вынуждены питаться чужим хлебом, получить который, кстати, стоило немалых усилий?

Хотелось, чтобы на эти вопросы ответили честно и откровенно, а потому отправилась в хозяйство работящее, бьющееся из последних сил за собственное существование, к тому же более или менее знакомое, где не пустуют поля и не режут коров... Однако социального оптимизма и там не нашла. Оказалась очевидцем массы удручающих фактов, о которых и постараюсь рассказать с единственной целью — верой в разум русского крестьянина, который, как его ни дави, обстоятельствам не сдается, гнется, да не ломается, а потому все еще держится, вот уж поистине на одном честном слове. Поучимся хотя бы у него, а то ведь совсем оборзели, во всяком случае мои собратья, забывшие дорогу в деревню.

Погода или лень?

Выложила я аккуратненько свои вопросы председателю акционерного общества «Ударник полей» Владимиру Георгиевичу Филимонову в надежде зажечь пожар в его крестьянской душе. А он и ухом не повел. Не до дискуссий ему. Текучка заела, судя по всему. Человек живет конкретными проблемами конкретного дня. И это не подлежит оценке: таков образ жизни, такова необходимость. Но все же уловил главное:

— Перспективы на урожай были неплохие. Да все засохло. Уже колос на ячмене налился. И вот...

Про американское зерно — ни слова. А вот про то, что задело за живое, более того, обидело, заговорил. Редко, по его признанию, включает телевизор, а тут включил — и как раз беседа о проблемах села, сопровождаемая, как теперь принято, двумя вопросами на тему: что мешает крестьянину — погода или лень? К концу беседы выяснилось, что большинство телезрителей считает: лень. Вот это и показалось моему собеседнику обидным:

— Неверно это. Вы посмотрите, на чем у нас работают. Не на технике, она давно отжила свое, а на энтузиазме. И за что? За гроши. Но работают...

Вот и весь монолог. Зазвонил телефон. И уже важнее ничего для него не было.

— Валентина Ивановна, — кричал в трубку, — мы скотом расплатимся, вы его продадите, и вот вам — живые деньги. Нам без этой техники никак нельзя...

Так и остались чистыми отведенные для его высказывания страницы в блокноте. Только поняла из этой крайне короткой беседы одно. Вопросы, на которые нам интересно получить ответы, должны рождаться не в наших, городских, кабинетах, а именно здесь.

К концу моего пребывания в хозяйстве, после поездки по бригадам и полям, когда увидела пару братских кладбищ бывших комбайнов и тракторов, стало яснее, что именно заботит людей. И не в погоде, и уж, конечно, не в лени дело. Заботы здесь поистине государственные.

(Окончание на 2-й стр.).

погода

ИЮЛЬ

27 июля. Восход 6.17 Заход 22.31. Долгота дня 16.14.

Первая четверть 20 июля. Заход 5.05. Восход 21.49.

По прогнозу Международной космической метеослужбы, в Кемерове малооблачно, в среду днем до +30, ночью +14, в четверг днем до +30, ночью +19. По югу области в среду дожди, грозы, днем +28, ночью +15, в четверг малооблачно, днем до +30, ночью +17 градусов.

луговой мотылек

Не травите гусениц «липовым дустом», а иначе отравитесь сами

О новом бедствии — нашествии гусениц лугового мотылька — многие кузбассовцы знают уже не понаслышке.

Самое эффективное средство для уничтожения этих вредителей — различные пестициды. Некоторые наши сограждане решили использовать эту сегодняшнюю потребность населения. В связи с чем центр санитарно-эпидемиологического надзора в Кемеровской области убедительно советует не приобретать предлагаемый неизвестными лицами так называемый «дуст», который они разносят прямо по квартирам. Бесконтрольное применение пестицидов может привести к массовым отравлениям и даже к смертельным случаям.

По этой же причине стоит воздержаться от покупок овощей, ягод и картофеля у незнакомых людей. А употреблять в пищу урожай с обработанных ядохимикатами участков можно не ранее, чем через 20-25 дней с момента применения препарата.

В. ЗЕНКОВ,
главный врач центра государственного санитарно-эпидемиологического надзора в Кемеровской области.

Газета Кузбасс в Интернет: www.mega.kemerovo.su/kuzbass/ ● Ваша страница в Интернет на сервере Компании «Мега»
«Экономика и жизнь Кузбасса», тел. (3842) 25-32-77, тел./факс 36-62-01

страда уборочная

Чтобы есть свой хлеб

Фото **Виктора Грызыхина.**

(Окончание. Начало на 1-й стр.).

Зерно чувствует

— Честно и откровенно? — переспросил бригадир первой комплексной (и полеводство, и животноводство в одних руках) бригады Евгений Николаевич Протасов.

И заговорил о том, что наболело.

Приехало как-то высокое начальство, выслушало и заключило: «Ты — мужик, ты — хлебороб, работать можешь, но тебе надо помочь». Года три прошло с тех пор. «Донам» по пятнадцать лет. Из хороших слов их не сотворишь. А помощи как не было, так и нет.

В этой бригаде посеяли нынче пораньше: знали, будет засуха. Пшеница хорошая. Овес метелку выбросил. Ячмень пора косить. Да «Доны» все латают. В прошлом году был урожай по 20 центнеров с гектара, нынче, несмотря на то, что вот уже два месяца нет дождей, рассчитывают на 25.

— Я бы запретил покупать зерно за границей, — говорит бригадир, — нам за наше зерно копейки платят, а тем, зарубежным, — вдвое, втрое дороже даже за лежалое. Денег нет — вот наша беда. За литр молока литр солярки или бензина уже не купишь. За один «Дон» требуется триста, а за маленький трактор «Беларусь» — полгурта быков. Но быка-то самое малое надо два года растить. Стараемся, растим — значит, надо помогать. Ведь за рубежом фермеру доплачивают. Почему же у нас сегодня заведено: выживай, как хочешь, сам. Я двадцать два года только в этой бригаде, а всего 34 года хлебороблю. Вот вы говорите, что в прошлом году хлеб ушел под снег. А почему? Горючего не было. А почему его не было? Кто у нас командует нефтью? Кто цены диктует? Откуда у нас миллиардеры появились? Народ ограбили, нас с вами то есть...

Много интересного высказал бригадир. И о том, что землю-матушку удобрять надо (хорошо бы по тонне удобрений на гектар, он вынужден вносить вполовину меньше), и о том, что «Конкорд» качества не дает» (по его понятию, в условиях, когда хозяйства развалились, «Конкорд» с его быстротой — выход из положения, но предварительная обработка почвы все же нужна), и о том, что кадры надо учить (какой же управляющий без образования?), а этим никто не занимается. В конце концов заявил, что деревню споили. Кто? Государство. Оно же повинно и в поголовном воровстве. В прошлом году тридцать нетелей украли в хозяйстве, нынче — быка, и милиция — ни при чем, хотя ее уже полчища, а были единицы.

Вы посмотрите, на чем у нас работают. Не на технике, она давно отжила свое, а на энтузиазме. И за что? За гроши. Но работают...

Вспомнил бригадир конец шестидесятых, когда обновлялась техника и менялись технологии. Кто этим занимался? Государство! А сейчас? Новый коленчатый вал купили, до места не довезли — развалился, и не с кого спросить за такое «качество».

— Растение — живой организм, — рассудил, — зерно все чувствует. А мы вынуждены делать многое через силу, нарушаем сроки. Вот что сказывается на урожае.

Луговой мотылек

Главный агроном Андрей Александрович Володин показал три сорта пшеницы, которые находятся на сортоиспытании. По его характеристике все три для местной зоны хороши по силе муки. Качество зерна таково, что мука из него может идти даже на макаронные изделия. Выяснилось при этом, что не только техникой, но и семенами никто ныне не помогает (раньше опытно-производственные хозяйства снабжали). Приходится и о зерне заботиться самим. Так вот по зернышку перебрала женщина-селекционер эту пшеницу, осталась без ногтей, которые съел грибок. Зато теперь есть надежда на дальнейшие урожаи.

Показал поле ячменя по имени «эльф», который в хозяйстве первый год, и другого — «ача», что дал в прошлом году по 27 центнеров с гектара. «Низкорослый, не полегает», — похвалил второй.

Но главное, что его тревожило в этот день: где-то в пути от первой до третьей бригады опрыскиватель, а у него в машине — четыре канистрочки яда, который удалось с трудом достать и которого, понятное дело, крайне мало для борьбы с луговым мотыльком. Идет этот вредитель на поля второй бригады из знаменитого когда-то, а ныне погибающего колхоза имени Ленина. Поросят там больше дохнет, чем рождается. Поля зарастают осотом. И вот оно, пустующее поле, где коричневые будылья сорняков являют поистине поле битвы с вредоносным насекомым. А рядом — частично поеденные уже листья подсолнечника второй бригады. День-другой — и такая же страшная картина может быть здесь.

Агроном рассказывает, что такой массовый вылет лугового мотылька случается раз в десять лет. Это что-то вроде вспышки эпидемии. Способствует беде жара. Агроном порыл-порыл рукой под крепенькой, но коротенькой кукурузой (ей бы пару дождичков, и она бы враз вымахала!), показал вовсе не запачканную, чистую руку и сказал: «Корневая система сидит в пыли...»

Запах травы

На заготовке сенажа во второй бригаде работали два КСК и один — «Полесье». Третий КСК остановился. Рухлядь, она и есть рухлядь — опять что-то заело. Косарь с ломом полез под машину, а мы оказались рядом. Запах свежей травы кружил голову, спросить механизатора о работе не решалась. Стыдно. Ведь и так все видно. Ну, представьте себе, сидит он в кабине, где жара доходит до пятидесяти градусов, к тому же грохот, да с восьми утра до восьми вечера. Главная же беда — технику из металлолома слепили.

Все-таки дело движется: по 70-80 гектаров убирают в день, хотя начали с опозданием на полторы недели все из-за тех же трудностей с техникой.

Единственный вопрос решаюсь задать:

— Сколько лет этому КСК?

И слышу:

— Как в анекдоте. Судя по ушам, этому зайцу лет двести... Что-то заменяли, что-то подменяли... Разве важно теперь, когда он родился?

Ныне по оплате труда (с учетом такого вот технического прогресса) сравняли заготовку сенажа и силоса.

Лежит косарь под комбайном, долбит ломом. А невдалеке — грузовики простаивают. Шоферы вышли на травку — посидеть-подышать. Ну и к ним лучше не подходить. Обозлены. Уже знаю: в столовую, что на полевом стане, водители не заглядывают. Потому что обед за шесть рублей для них дорог.

А до чего же вкусно готовит ереминская телятница Людмила Петровна Шушарина! Да за шесть рублей в городе такого обеда не встретишь: борщ с мясом и со сметаной, гречневая каша опять же с мясом, компот (с ним, правда, проблемы — дороги сухофрукты) и пышный деревенский хлеб.

Вот уже третий год на полевом стане при матери и сын-помощник, что можно назвать спасением. Ведь некогда знаменитое своим молодежным вокально-инструментальным ансамблем Еремино нынче запилось-закололось-заворовалось. У несчастных пенсионеров «чистят» погреба вроде лугового мотылька на полях— молниеносно. Наркотики требуют средств и лишают совести. А они проникли сюда как следует.

То-то замечаю: работают либо ветераны, либо подростки. Где же деревенские мужики?

Говорят, подались на заработки в райцентр, подальше от запаха травы, поближе к возможным деньгам. Но это уже в основном морозовские, то есть из деревни Морозово (третьей бригады).

Стихийное бедствие — луговой мотылек... И никому нет дела! Это же забота федерального уровня! А государство остается в стороне.

Подсолнечное поле

До чего же хорошо подсолнечное поле третьей бригады! Вовсю цветет. Но... Вот уже скрючены листья, вот черные точки-яйца лугового мотылька. Может, пока я пишу эти строки, подсолнухи уже сожраны. И тогда они пойдут в яму на силос, а не на маслозавод, который есть в хозяйстве. Вот сюда-то и «спешит» все еще не встреченный нами на полевых дорогах опрыскиватель, для которого в нашей машине мотается вместе с нами яд в канистрочках.

Между прочим, примечателен сам договор агронома Володина с бригадиром первой бригады Протасовым насчет этого самого опрыскивателя. Душу отвел бригадир в непечатных словах, но опрыскиватель все же дал. Просто, по-свойски, по-деревенски, по-русски. Как не дать? Сегодня у него беда, завтра — у тебя.

Рассказывая об этом, Володин привел пример. Стучат в полночь: «Андрюха, выручай». Выходит, заводит машину и только тогда спрашивает: «Куда едем?» Вроде ничего особенного, но, может быть, именно в этом наша сила? Может быть, благодаря таким качествам характера мы в конце концов и выдюжим?

А вот и подлинное чудо лесостепной зоны: среди березовых рощ с одной, другой и третьей сторон — ароматная клубничная поляна. Но что это, она скошена? Косарь Виктор Михайлович Кобелев успокаивает. Ягоды столько, что его супруга до обеда уже второе ведро собрала. А то, что скошено, это для своих людей сено заготавливают, для их подворий то есть. И перечисляет фамилии тех, для кого косит.

Белоснежная гречка

Вот уж воистину белоснежная кипень гречишного поля, аромат донника радуют от души. Не все же удручаться по поводу братских кладбищ техники и коварного лугового мотылька. Ну пусть хотя бы это станет глотком оптимизма. Тем более, что на таком фоне, подпрыгивая на пыльных дорогах, мы с главным агрономом продолжаем начатую в кабинете председателя тему, обидную для крестьян, которым приписывают лень.

— А что же город тогда втрое ленивее деревни? — спрашивает агроном-водитель. — Где наши товары народного потребления? Врачи тоже ленивые? Может, и учиться лень, особенно в колледжах, где надо платить? Вся Россия вдруг стала ленивой. Одни тунеядцы, оказывается, ее населяют.

Он вспоминает свою недавнюю одержимость, когда хотелось познать все, когда и на тракторе работал, и агрономию изучал. Андрей Володин молод, азартен и сейчас. То достает брошюрку-буклет, где описан не только луговой мотылек, но и угрожающий пшеничный трипс, и многие другие подобные вредители, то достает план землепользования, чтобы объяснить, что именно он называет «клетками». Это квадратики и прочие геометрические конфигурации тех самых полей, что благоухают донником и цветут белой кипенью гречихи. Какие же это клетки? Это простор и красота.

Наконец-то!

А вот и опрыскиватель везут. Наконец-то! Мы обгоняем его, останавливаясь впереди. И тут выясняется, что по дорогам райцентра такую технику везти нельзя, пришлось добираться окружным путем. Но все в порядке. Морозовское поле уже рядом. Сейчас здесь начнется сражение с луговым мотыльком.

Агроном полностью теряет ко мне интерес. Предлагает подбросить до автобуса — и до свидания. У него — дело. Надо спасти хотя бы кукурузу, которая ниже подсолнухов и пока сохранилась среди них.

Ведь видели, что прилетела эта зараза с красивым названием — луговой мотылек. Да денег нет.

Теперь каждый час дорог.

— Стихийное бедствие... И никому нет дела! Это же забота федерального уровня, — говорит на прощание агроном.

А я вспоминаю одну из поездок по этому району в пору примерно такой же жары — засухи. Ездила тогда по району государственная комиссия и подсчитывала, где какая помощь нужна. И оказывала помощь.

Но то была другая жизнь, разруганная, исправляемая ныне.

☆☆☆

Проверила я на сей раз одну спорную мысль.

«Идеологию на хлеб не намажешь и борща из нее не сваришь», — заявил один политический деятель нашего времени. Его за это расчихвостили.

«Он прав!» — сказали в один голос все, с кем пришлось беседовать. Эти люди знают цену и хлеба, и борща.

Таисия ШАТСКАЯ,
спец. корр. «Кузбасса».
Промышленновский район.

цветные металлы

Цена жизни — кусок алюминия

Из оперативной сводки: «В период с 7 по 19 июля недалеко от станции Тайга с действующей линии электропередач гражданином Р., 1974 года рождения, было похищено девять тысяч метров кабеля. Ущерб — сорок пять тысяч рублей».

Провода в никуда

Факты хищения цветных металлов — один из пунктов нерадостной статистики, прочно укоренившейся в русле нашей сегодняшней жизни. Так, только за прошедшее полугодие было совершено около 1200 таких преступлений по линии органов внутренних дел и более четырехсот зафиксировано транспортной милицией. Эти цифры превышают прошлогодние ровно в два раза.

А началось все с 1994 года, когда правительством было принято постановление о лицензировании отдельных видов деятельности, в котором указывалось, что скупка цветных металлов не требует специального разрешения. Таким образом, эта деятельность оказалась доступна каждому. А приобрести лицензию в наше время не самая большая проблема.

Для сравнения: в том самом 1994 году транспортной милицией было зарегистрировано четыре случая хищения цветных металлов, а уже через год — 250. Разница ощутимая.

Мы можем только в очередной раз вздохнуть, а кто-то и выругаться, увидев оборванные электропровода. В это время кто-то остался без электричества. Может быть, и больница, где спасают жизнь тяжелобольным... Но любители легкой наживы продолжают обрезать провода. Так они пытаются заработать себе на жизнь...

Сегодня в нашей области официально разрешена деятельность двадцати трем пунктам приема обозначенной продукции. Принятые незаконно ворованые металлы, как правило, переправляют за границу, в основном в Прибалтику.

И лавочки сгодятся

Сумма материального ущерба, принесенного этим видом преступлений, за полгода составила почти три миллиона рублей.

Сегодня в нашей области официально разрешена деятельность двадцати трем пунктам приема обозначенной продукции. На самом же деле их гораздо больше. Встречаются и приемщики «на колесах»: проехал, собрал и исчез. В таких случаях принятые металлы, как правило, переправляют за границу, в основном в Прибалтику. Естественно, за валюту.

Если раньше в пунктах приема цветных металлов от частных лиц принимали только предметы бытового обихода, то сегодня берут все. В апреле этого года у гражданина Б., который якобы занимался такой деятельностью, было изъято 180 садовых лавочек из дюраля.

А представляете, если вам ночью срочно понадобилось вызвать «скорую помощь», пожарных или сотрудников милиции, от которых в данный момент зависит ваша жизнь, а все те же любители легкой наживы успели вырезать кусок телефонного кабеля... Но этим они пытаются заработать себе на жизнь...

Любителям цветных металлов закон не писан.

Недавно вышло распоряжение администрации Кемеровской области «О лицензировании деятельности по заготовке, переработке и реализации лома цветных и черных металлов». Но работники управления внутренних дел считают его очередным. Потому что подобные документы в Кузбассе уже принимались и раньше, однако выживали недолго. В итоге они просто оказываются беспочвенными, так как подготавливаются не на федеральном уровне. А правительство нашей Российской Федерации почему-то молчит. Хищения же в это время продолжаются.

Воруют порой и сами работники предприятий. Один из таких примеров: в начале этого года работники охраны Западно-Сибирского металлургического комбината похитили 30 тонн ферромарганца на сумму, приближающуюся к двумстам тысячам рублей.

Безумно опасную ситуацию создают «любители» медных рельсовых перемычек. Не заметь вовремя — и поезд уйдет под откос. А они таким образом пытаются зарабатывать себе на жизнь...

Потенциальные преступники

В этом году за хищение цветных металлов к уголовной ответственности в области привлечено уже более семисот человек. Что же их ждет? В большинстве случаев всем им дают срок, но условно. Лишают свободы редко, так как тюрьмы переполнены настоящими преступниками. А эти всего лишь потенциальные: за невызванную вовремя «скорую помощь» не отвечают, поезда под откос намеренно не пускают... Но на свободе и дальше продолжают обеспечивать себя уже опробованным способом, создавая все же не потенциальную, а самую что ни на есть реальную угрозу общественной безопасности и нанося ощутимый урон экономике.

Не обходят стороной даже такие святые места, как кладбища. Алюминиевые памятники — ну чем не цветные металлы? А то, что это свято... Мысли не о том. Они ведь таким образом пытаются заработать себе на жизнь...

Но такая ли это легкая нажива? Как показывают факты, нередко случаи подобного воровства приводят к тяжелым последствиям. 4 июля этого года гражданин Т., 1975 года рождения, проник в помещение машинного отделения клетевого подъема шахты «Анжерская-Южная».

Успел только протянуть руку к «заветному» алюминию... В памяти лишь вспышка. А у парня — ожоги третьей степени нижних и верхних конечностей, вследствие чего правая рука ампутирована выше локтя.

Бывают и смертельные травмы. Так стоит ли игра свеч, а жизнь — тех несчастных десяти рублей за килограмм цветных металлов?

P. S. *Когда материал был подготовлен к печати, произошел очередной несчастный случай. В поселке Лапшиновка, что в районе Ленинска-Кузнецкого, нашли труп школьника. Гражданин Р., 1984 года рождения, был смертельно травмирован электрическим током при попытке вырубить силовой кабель.*

Ирина ШЕЛКОВНИКОВА.

к традициям

А с шефами лучше...

Руководители мысковских предприятий поддержали инициативу администрации города о возобновлении партнерских отношений с учреждениями образования. Возвращаться к основательно забытым традициям приходится практически с нуля.

Шефство над школами былье м поросло уже в первые годы «реформ». Полученная предприятиями свобода вскружила головы руководителям, а шефство оказалось на задворках их интересов. А когда уже и сами шефы стали катастрофически хиреть, они поневоле отцепили «лишний» социальный груз — порвали шефские обязательства. Удивляла легкость, с какой это делалось. Словно и не сидели никогда в нежном возрасте руководители и работники предприятий-шефов сами за партами школ, считавшимися для этих предприятий если не кузницей кадров, то во всяком случае кадровым питомником.

Справедливости ради: не у всех взрослых память оказалась короткой, а возможности для помощи подшефным — совсем уж никакими. Разрез «Сибиргинский», к примеру, и в годы разрухи не забывал о нуждах средней школы №4, еще больше повезло пятой школе, опирающейся на надежное плечо денежной ЦОФ «Сибирь». Больше, пожалуй, назвать некого. Образовательные учреждения на нищем бюджетном финансировании дошли, что называется, до ручки. Кого из директоров ни спроси — у всех одна головная боль: не на что обновлять изношенную до предела школьную материальную базу. Это как в бедной многодетной семье, где пара валенок — на троих. Первоклассникам достаются парты, за которыми сидели выпускники. Последствия этого по-научному называются сколиозом — серьезнейший, говорят, детский недуг. На школьных глобусах-картах стерлись от старости не только названия стран и морей-океанов, но и сами страны, в учебных фильмотеках преобладают ленты 50-х годов, по которым набирались ума еще дедушки нынешних учащихся... Кое-где от кабинетов остались одни названия.

В таких вот условиях мысковские учителя героически вживляют в жизнь интересные педагогические новации и наработки. Помочь им наладить эффективное образование можно только силами города, рассудила администрация Мысков. По этой важнейшей причине и было созвано совещание руководителей предприятий всех форм собственности, включая муниципальные.

Горадминистрация же и предложила начать возобновление партнерских отношений с того, что в ближайшие месяцы будет снят с руководителей образовательных учреждений груз несвойственных им обязанностей по обслуживанию тепло-, водокоммуникаций и сохранившихся в ряде школ котельных — их передают в обслуживание специализированным организациям. Издерганным директорам (часто это женщины) есть чем заниматься и без этого. От администрации же исходило предложение и по конкретным адресам партнерства предприятий и образовательных учреждений. Не стали ломать голову: оставили в основном прежние адреса, те, что были до прекращения шефских связей. И хотя руководители предприятий были при этом сдержанны и малоразговорчивы, все понимают, что по-настоящему выручит образование не случайная, а систематическая помощь. Этим можно объяснить и твердую позицию городской администрации и, в частности, главы Ю. Торопова: он не исключает жестоких методов воздействия на тех, кто проигнорирует шефскую программу.

Валерий ШЕВЦОВ.
г. Мыски.

Российская Федерация
Кемеровская область

ЗАКОН

О передаче в муниципальную собственность г. Березовский пунктов учета тепла

Принят Советом народных депутатов Кемеровской области 7 июля 1999 г. №86

Настоящий Закон принят в целях реализации законодательства Российской Федерации о разграничении государственной собственности.

Статья 1. Передать в муниципальную собственность г. Березовский без финансирования на текущее содержание следующие объекты, являющиеся государственной собственностью Кемеровской области, балансовой стоимостью 223530 рублей по состоянию на 01.12.98:

пункт учета тепла (квартальный), расположенный в г. Березовский, пр. Ленина, 25а, ПНС №2, стоимостью 111755 рублей;

пункт учета тепла (квартальный), расположенный в г. Березовский, пр. Ленина, 25а, ПНС №3, стоимостью 111755 рублей.

Статья 2. Настоящий Закон вступает в силу со дня его официального опубликования.

С. БЕРЕЗНЕВ,
и.о. губернатора.

г. Кемерово
20 июля 1999 г., №39-03.

факт

В Шерегеше сдан последний подъезд 75-квартирного жилого дома. Строительство было начато на долевых началах несколькими предприятиями, в числе которых УИН 16/12, ЖКХ, Шерегешское рудоуправление. Из-за нехватки техники и материалов строительство превратилось в долгострой. Совместными усилиями ежегодно сдавалось по одному подъезду, и теперь дом будет полностью заселен.

из почты

Возвращение на родину

Взяться за ручку меня заставила ситуация, в которой оказалась моя семья. Дело в том, что по воле обстоятельств я стал вынужденным переселенцем (жена еще не получила этот статус). Когда уезжали в 1974 году в Казахскую ССР, то и подумать не могли, при каких обстоятельствах придется возвращаться в Кемерово и как нас здесь встретят...

Жили мы в Кемерове в двухкомнатной квартире. Я работал на КЭМЗе, с 1969 года — начальником цеха ширпотреба завода «Металлист». Затем — начальником цеха в колонии № 5. А жена была старшим бухгалтером на мелькомбинате.

Прикаспийский горно-металлургический комбинат в Казахской ССР еще только строился. Заманчивые вырисовывались перспективы — военно-промышленный комплекс (добывали уран), приличная зарплата, да и специалисты требовались.

Так мы и оказались в Шевченко. Но одну глупость все-таки сделали. Не забронировали квартиру, а поменяли ее на равноценную.

Двадцать лет отдано Казахстану. Начинал слесарем, на пенсию вышел начальником участка. Все шло замечательно, мы неплохо устроились. Двухкомнатную квартиру сменили на трехкомнатную. Имели возможность учить двух дочек в музыкальной школе в другом городе.

В 1989 году я ушел на пенсию по льготному стажу. Пенсия была по максимуму — 120 рублей. Но работать продолжал. С 90-х годов и начались мытарства, переезды.

Комбинат на грани закрытия, заводы перестают работать. Огромный военно-промышленный комплекс начал хиреть. Люди уезжали кто куда. А что делать? Комбинат закрывался.

В Павлодарском районе купили дом. Но к тому времени совхоз уже перестал существовать. По два месяца не было света в домах. Одна медсестра на все село. И все-таки худо-бедно, а пять лет прожили. Но было все тяжелее. Продали дом. С этим «капиталом» и приехали в Кемерово. К маме. В однокомнатную квартиру.

Не так быстро, конечно. Сначала была Павлодарская таможня в Казахской ССР, где наш контейнер хорошенько «потрясли». Говорят: «Вытаскивайте вещи сами или нанимайте рабочих» (за полторы тысячи тенге, или 250 российских рублей).

Три часа трудился я на выгрузке. Посмотрели, нашли мешок риса — то, чем с нами рассчитались на работе. Оказалось, что не положено. Вот как отблагодарил меня Казахстан за мой двадцатилетний труд.

В Кемерово мы приехали недавно. И мытарства начались снова. За контейнер плати, за НДС (!) — плати. Квитанций, уведомлений — не счесть. За что платишь — не поймешь. Довезти до дома контейнер — 350 рублей. Встречают с неприязнью. Мол, уехали в свое время, погнались за длинным рублем, вот и расхлебывайте теперь.

И расхлебываем. Ехали-то мы в Казахстан как специалисты, как нужные люди. А теперь и не нужны стали. Столько бумаг надо собрать, заверить, написать, чтобы тебя считали полноценным гражданином своей страны. Получить пенсию — нужны прописка, гражданство. В миграционной службе дают мизерную ссуду на приобретение жилья. Но и для этого надо собрать кучу бумаг и справок. И так везде, куда ни пойдешь. Вот и ходим с женой каждый день. Пороги обиваем. Конца не видно.

Не так представлял я себе возвращение на родину...

МАКЕЕВ
Роберт Иванович.

Запсиб:

Время зрелости, время свершений...

35 лет назад на Западно-Сибирском металлургическом заводе (теперь АО «Западно-Сибирский металлургический комбинат») получен первый металл — чугун.
27 мая 1957 года на обширном, голом пустыре, в двух десятках километров от Новокузнецка, почти у самого подножия Маяковой горы, небольшая группа строителей-энтузиастов вбила в раскисшую от дождей землю первый колышек с надписью: «Здесь будет первая домна Запсиба».
За выполнение этой нелегкой задачи принялась многотысячная армия строителей и монтажников. Постепенно появлялись тепловая электростанция, первая коксовая батарея, паровоздуходувная станция — словом, все, что необходимо для пуска первой доменной печи.
Миллионы кубометров бетона, железобетона и камня, десятки тысяч металлоконструкций... 730 дней напряженной работы — такова плата за первый металл. И наконец 27 июля 1964 года первая домна дала первую плавку.
На запсибовской стройке прославились бригады Николая Шевченко, Николая Волкова, Василия Серяпова, Вениамина Мартынюка и многие другие.

доменщики

То, чего не могли себе представить оптимисты

В цехе активно внедряются современные достижения в области новой техники и технологии. Большинство новых разработок от начала до конца выполнено специалистами комбината, ряд из них не имеет аналогов в мировой металлургической промышленности.

27 июля 1964 года на доменной печи №1 старшим горновым Николаем Макаровичем Липченко был открыт первый выпуск чугуна на Запсибе, тогда даже самые большие оптимисты не могли представить масштаб только что рожденного нового доменного цеха. Достаточно сказать, что по средней единичной мощности агрегатов цех не имеет себе равных не только в России, но и в мире.

Доменщики Запсиба всегда были впереди по досрочному освоению проектных мощностей агрегатов, активно внедряли все разработки отраслевой науки.

Доменные печи завода — наиболее оснащенные автоматикой и АСУ ТП по отрасли.

Сегодня доменный цех Запсиба — это современный промышленный комплекс, способный работать на самом высоком уровне как по технико-экономическим показателям, так и по качеству чугуна.

В цехе активно внедряются современные достижения в области новой техники и технологии.

Следует отметить, что все разработки от начала до конца выполнены специалистами комбината, ряд из них не имеет аналогов в мировой металлургической промышленности.

Вне всякого сомнения, в этом заслуга всех работников цеха, но прежде всего ветеранов, сумевших выработать свой стиль, создать современную школу доменщиков и свои традиции. Высокое звание «Ветеран труда ЗСМК» присвоено за историю цеха 245 доменщикам. Ныне в цехе трудятся 122 ветерана, у двадцати 27 июля нынешнего года стаж работы на комбинате превысит 35 лет. Среди них Виктор Андреевич Лобанов — горновой доменной печи, Виктор Федорович Трещенков — машинист автоматической загрузки, Геннадий Иванович Макеев — бригадир разливочных машин. Не меньший вклад в развитие доменного производства внесли наши славные женщины, составляющие треть коллектива цеха, а единственной женщиной, отработавшей у нас 35 лет, является Людмила Александровна Путинцева, оператор поста управления участка шихтоподачи. Сегодня коллектив доменного цеха — это 758 человек, из которых 232 — молодые люди в возрасте до 30 лет.

В последний год доменный цех начал наверстывать упущенное. Проведены капитальные ремонты доменных печей №1 и 3, ведется ремонт воздухонагревателей и капремонт доменной печи №2. Вследствие стабилизации обеспечения доменных печей железорудным сырьем и коксом выплавка чугуна практически достигла докризисного уровня, снизился расход топлива на выплавку чугуна, улучшилось его качество, снизилась себестоимость.

Новые рубежи производства для цеха — это выплавка 13 тыс. т чугуна в сутки.

Успех дела должна решить слаженная работа всех звеньев коллектива и каждого доменщика в отдельности, четкая взаимосвязь и взаимопонимание с коксовиками, агломератчиками, сталеплавильщиками, железнодорожниками. Наши резервы — это снижение простоев доменных печей, более высокая технологическая и трудовая дисциплина, достижение оптимальных параметров доменной плавки, максимальное снижение потерь и издержек производства, внедрение новых разработок.

Ю.ДЕНИСОВ,
начальник доменного цеха.

А.СМОЛЯНИНОВ,
внешний управляющий ОАО «ЗСМК»:

— Высокий профессионализм металлургов комбината — главный потенциал, который позволит Запсибу вновь крепко стоять на ногах.

Юбилею комбината

★ В июле все переделы Запсиба работают в графике, комбинат стабильно обеспечивается сырьем и материалами.

★ За две декады выплавлено 8500 тонн экспортного чугуна сверх установленной программы. Дополнительный металл имеют и сталеплавильщики, его у них свыше 4 тысяч тонн. Экономия чугуна на тонну стали составила 13 килограммов. Регулярно поступает на комбинат металлический лом, сегодня его запасы составляют 50 тысяч тонн.

★ Высоких производственных результатов добиваются прокатчики. На их счету 6400 тонн сверхплановой готовой продукции, товарного проката отгружено 11 тысяч тонн.

слово — «генералу»

«Не будет Запсиба без наших людей...»

Стаж генерального директора Западно-Сибирского металлургического комбината Р.С. Айзатулова приближается к 35 годам, и он так же, как многие наши ветераны, с полным правом может сказать: «Запсиб — в моей судьбе». Сегодняшнее предпраздничное интервью с генеральным — о нем самом и, конечно, о комбинате.

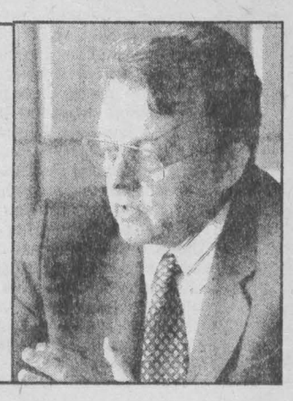

— Рафик Сабирович, что значит для вас Запсиб?

— И Новокузнецк, и Запсиб — это вся моя жизнь. Сибирский металлургический институт, Кузнецкий комбинат были подготовительным этапом, хорошей школой. Школой становления как металлурга. Знания у меня были, характер — тоже. Сам себя кормил начиная с пятого класса. Отец мой был военный, так что наша семья исколесила всю страну. Родился я на Дальнем Востоке, а детство прошло в деревне Ломаты, есть такая под Саранском в Мордовской АССР. Школу окончил с медалью, была возможность поступить в Казанский университет. Но в Новокузнецке учился в СМИ мой брат, он и сагитировал меня сделать выбор, убеждал: «Металлург — мужская профессия, будешь обеспечивать себя и свою семью».

В институт меня приняли без экзаменов. Занимался серьезно, несмотря на то, то учеба мне всегда легко давалась.

— Как начинался ваш трудовой путь?

— Когда выпускник оканчивает институт, какие бы хорошие знания у него ни были, главное — коллектив, в который попал. Когда я пришел в первый мартеновский цех КМК, замначальника Макрушин и внимания не обратил на мой красный диплом, сказав: «Пойдешь наборщиком стопоров — посмотрим, как себя покажешь». Отрабатывал смену — валился с ног от усталости, пока не втянулся. Через год я уже был мастером, а потом и обер-мастера сменил после возвращения с курсов повышения квалификации в Магнитогорске. Именно в первом рабочем коллективе помогли мне воспитать чувство ответственности, умение, не боясь, принимать решения, готовность лезть в самое пекло. Чем еще отличалась каэмковская школа? Строгой дисциплиной. За шесть лет работы я ни разу не видел, чтобы кто-то выпивал, жесткий спрос был и по технике безопасности, четкая система раскомандировок. То, что я впитал тогда, осталось навсегда.

Запсибовская же школа более демократична в плане взаимоотношений руководителей и подчиненных, предоставления работникам возможности профессионально высказать свои мысли, соображения. Возможно, поэтому Запсиб более прогрессивен в плане внедрения и совершенствования новой технологии.

— Как вы попали на Запсиб?

— Пришел на пуск первого конвертерного заместителем начальника цеха по приглашению Л.С. Климасенко, с которым был знаком и раньше. Он был моим учителем, а иногда и советчиком (умел в душу влезть — в самом хорошем смысле слова). Окно его кабинета выходило на пролет, где я работал, и нередко он звонил, заметив какие-то недочеты.

— Какие события наиболее памятны за время вашей работы на Запсибе?

— Прежде всего сам приход к Климасенко на работу. У него было прекрасное для руководителя качество: знал всех, с кем встречался хотя бы раз, по имени-отчеству. Это очень ценят люди. А секрет прост: все записывал в специальный блокнот, который периодически просматривал. Моя фамилия тоже попала в этот блокнот. Только Климасенко предложил назвать меня как-нибудь по-русски, чтобы легче было запомнить. Но я сказал, что привык к своему имени-отчеству, на что он ответил, что это правильно, к таким вещам нужно относиться с уважением.

И конечно, навсегда останется в памяти пуск первого конвертерного, самоотверженность, с какой работали люди, — не уходили из цеха с утра до ночи. Морозы стояли более 30 градусов, но Климасенко настоял, чтобы пуск не откладывали. Это было 29 декабря 1968 года. Сначала запустили стопорную, заскочишь туда, придешь в себя — и снова за дело. Получение первой запсибовской стали было общей радостью, общей победой. А когда пришел домой, не мог снять ботинки — так промерзли, жена ножом шнурки разрезала.

Второй цех пускали в хорошую погоду — 29 апреля 1974 года. Хоть и волновались очень, все прошло удачно, плавку провели по новой технологии, с шиберными затворами, почти сразу же уложились в цикл плавки. Отсыпались на даче в Есауловке. А уже на следующее утро была новая плавка.

Без улыбки не могу вспоминать, как я въехал во второй конвертерный цех. Позвонил начальник цеха Борисов, сообщил о моем переводе в ККЦ-2. А транспорта, как сейчас, не было. И я до станции Восточной, где размещалась тогда контора, ехал на шлаковозе, только без ковша.

— Рафик Сабирович, вы — доктор технических наук, профессор, расскажите о вашем занятии наукой.

— Наукой я всегда занимался очень серьезно. Но вплотную посвятить ей себя после окончания института не получилось. Зато во втором конвертерном в содружестве с группой сотрудников СМИ, профессором В.П. Цимбалом (тогда он еще не был доктором) у нас было немало интересных разработок. В 1981 году я защитил кандидатскую, а через десять лет — докторскую диссертацию, второй сезон возглавляю кафедру металлургии стали в СибГИУ. Высокая оценка труда всего коллектива — и наше членство в Академии качества, звание академика которой мне недавно присвоено.

— Каким вы видите завтрашний день Запсиба?

— Считаю, что мы на пороге того уровня производства, который был на комбинате в его самые лучшие времена. Еще недавно о Запсибе говорили, что это неизлечимый больной. Но сейчас все начинают понимать, что это не так. Основа всему — кадры, их профессионализм, который не устарел. Главная задача коллектива и моя как директора — увидеть Запсиб и по объему производства, и по количеству работающих, и по профессионализму людей таким, каким он был в его лучшие годы, когда на него работало все государство. А сейчас комбинат работает за счет своих ресурсов. Конечно, нам хорошо помогает губернатор, городская администрация.

Сегодня у нас сквозной расходный показатель на прокат — самый лучший в стране, да и в мире, пожалуй, такого нет. Добились очень высокой стойкости конвертеров: перешагиваем за три тысячи плавок в первом конвертерном цехе, не за горами достижение этой цифры и во втором цехе. Мы имеем практически новую технологию по выплавке стали, по доменному процессу и его автоматизации. Доменную печь надо сделать лучше, чем она когда-то была. Коксохимическое производство у нас всегда будет приоритетным, потому что оно определяет наш завтрашний день. Высокие требования сегодня предъявляются на мировом рынке к прокату, надо больше внимания уделить его упаковке, сортировке, укладке, товарному виду.

У каждого специалиста в работе должна быть своя изюминка. Для меня как для сталеплавильщика такой изюминкой является разработка и реализация нового непрерывного струйно-эмульсионного процесса выплавки стали. Мы развили этот процесс. И теперь можем получать сталь, используя любые сыпучие материалы, в составе которых есть марганец, железо, титан. Мы можем извлекать эти ценные материалы по очень простой технологии.

Во всех других подразделениях на комбинате много хороших наработок, которые нужно внедрять. Огромная работа проделана в литейном цехе по подготовке к производству валков: нужно было получить металл, который обладает особыми свойствами и по поверхности, и по составу. И сделано все это не где-то в институте, а нашими запсибовскими инженерами.

Тяжелое время, которое пережил Запсиб, заставило людей подумать и осознать, как много значит для них комбинат: не будет его — и их не будет, и наоборот — не будет Запсиба без этих людей.

Интервью вела
А. ШВАГИНА.

династия

Болит душа о комбинате

— Я первостроитель Запсиба. Сначала мы в Казахстане принимали участие в строительстве Соколовско-Сарбайского комбината. Когда стройка была завершена, решили ехать в Сибирь, здесь тогда много было новостроек. Взяли билет до Кемерова, а в поезде узнали про Запсиб и поменяли маршрут. Приехали в Новокузнецк 29 апреля 1959 года, устроились в гостиницу и сразу на Антоновку. День был коротким, на носу — первомайские праздники, так что мы успели только с комсоргом познакомиться — Славой Карижским. Встретил он нас очень дружелюбно, по-доброму. Сказал, что мест в женском общежитии нет, но он постарается нас разместить. А нас поселили в новое общежитие, где еще не закончены были работы по благоустройству и кровати стояли без матрасов. Так и спали на сетках, позже, правда, все привезли: матрасы, подушки, постельное белье.

Работать мы устроились бетонщиками. Строили прокатное производство, ПВС, доменный цех. Конечно же, были на пуске этих цехов. Зрелище незабываемое. А однажды во время работы в вальцетокарном цехе подошел к нам мужчина и говорит: «Вижу, девушки вы работящие, но ведь не женское это дело — кувалдой махать, заканчивайте курсы и приходите к нам машинистами кранов, нам сейчас люди очень нужны». Мы с подружкой хоть и не любили бегать с места на место, но призадумались да и вняли его совету. Закончив обучение, я пришла в мелкосортный цех, так все годы там и проработала.

— У меня о комбинате душа болит, работал бы он нормально. По моим следам пошла дочь. Когда она еще дошколенком была, привела я ее в цех, показала ей кран, она сказала: «Буду крановщицей». Училась хорошо, институт окончила, а с крана все равно не ушла. Елена Кучеренко — машинист крана сортопрокатного цеха — продолжает нашу династию. И зять работает мастером в коксохимпроизводстве. А Варламовых — родственников мужа — на Запсибе работает несколько человек.

Н. ВАРЛАМОВА,
ветеран труда.

На комбинате принято постановление дирекции и совета профсоюза о поощрении к юбилею предприятия за высокие производственные показатели большой группы металлургов. Среди награжденных Почетными грамотами и денежными премиями сталевар второго конвертерного цеха А. КРИВДА.
Фото **Анатолия Кузярина.**

Есть свой марганец!

На Запсибе получена первая промышленная плавка электростали, легированной марганцем из руды селективной выборки Дурновского месторождения. На базе этого месторождения, расположенного вблизи села Красное Ленинск-Кузнецкого района, 30 мая начал работать новый производственный комплекс Запсиба - цех добычи и переработки марганцевых руд.

Металлурги будут учиться

В новом учебном году, в сентябре, металлурги Запсиба сядут за парты в вечерней средней школе и Кузнецком индустриальном колледже. Из цехов предприятия на учебу в вечернюю школу направлено 426 металлургов, в колледж - 125. В учебных заведениях они получат среднее образование и специальности электрика, механика, теплотехника.

Праздник проходит во Дворце

После капитального ремонта вошел в строй Дворец культуры Западно-Сибирского металлургического комбината. Из старого убранства остались лишь колонны, но и они обычную покраску поменяли на мрамор. Использовались в основном импортные материалы, но мрамор и гранит - сибирские.

В дни юбилея в обновленном Дворце пройдут торжества.

Фото **Анатолия Кузярина.**

престиж

Мир оценил сибирскую марку

Только в первом полугодии Западно-Сибирский металлургический комбинат удостаивался нескольких престижных международных призов. Среди них «Евромаркет-99» и Почетный сертификат, полученный металлургами в Брюсселе за достижение выдающихся результатов в менеджменте, качестве продукции, в бизнесе и утверждении престижа на европейском рынке. «Золотой Кубок» на 13-й Международной конференции по качеству в Женеве. Золотой приз в Германии, врученный генеральному директору Рафику Айзатулову за развитие качества продукции, личный вклад в достижение эффективности производства, памятные подарки молодым специалистам Запсиба — участникам научно-технической конференции на Украине. За все 35 лет существования Запсиба практическому решению вопросов качества продукции на предприятии уделялось самое пристальное внимание. Раньше каждую пятилетку разрабатывались и реализовывались комплексные программы улучшения качества продукции, в которых предусматривались меры по совершенствованию технологии производства, его техническому перевооружению и повышению квалификации работников.

Роль стимулятора всей этой работы играла система аттестации продукции по категориям качества. И, надо сказать, мы достигли в этих вопросах значительных успехов по сравнению с родственными предприятиями черной металлургии. Так, в 1984 году продукции по высшей категории качества комбинат выпускал 32 процента, проката из низколегированных марок стали — 50, а термоупрочненного проката — 30 процентов.

Как только командно-административная система управления производством и сама планово-распределительная экономика стали распадаться, мы начали серьезно изучать особенности управления производством и качеством продукции в условиях рыночных отношений с заказчиками и потребителями.

В 1990 году работы по качеству были подняты на новую, более совершенную ступень. Комбинат стал членом-учредителем международной ассоциации качества «СовАск», что позволило нам получить информацию о передовых идеях и направлениях в области управления качеством.

В 1995 году подписан контракт с корпорацией «Регистр Ллойда» на проведение сертификации. В 1996 году подготовлена программа «Качество» на 1996-2000 годы. В 1997 году проведен заключительный этап сертификации в корпорации «Регистр Ллойда» и получен сертификат на соответствие требованиям стандарта. И ежегодно проводились плановые проверки функционирования системы обеспечения качества аудиторами корпорации.

Параллельно велась большая работа по сертификации отдельных видов продукции в корпорации «Регистр Ллойда». В 1992 году получен сертификат соответствия на горячекатаную арматуру, фасонный прокат, через три года такой же сертификат получило еще несколько видов проката комбината.

В этом году Запсиб решил снова, уже в третий раз, выдвигаться на соискание премии правительства Российской Федерации в области качества и намерен стать ее лауреатом.

Н. ПУШНИЦА,
заместитель генерального директора по качеству, академик Академии проблем качества РФ.

Мировой рекорд и «серебро»

В г. Саванне (США) завершился чемпионат мира по тяжелой атлетике среди молодежи в возрасте до 20 лет. В чемпионате приняли участие спортсмены из 42 стран.

В составе сборной России в весовой категории до 105 кг выступал мастер спорта международного класса Евгений Чигишев. В рывке запсибовский спортсмен установил новый мировой рекорд - 185,5 кг.

АВТОРАЛЛИ:

в Кемерове победитель уехал с деньгами, а в Новокузнецке — на новых «Жигулях»

Воскресенье. И в очередной, который уже раз, на кемеровском мототреке РОСТО собрались любители завораживающего зрелища, название которому гонки на выживание.

Великолепная погода. Полные трибуны. И вновь рекламный щит газеты «Кузбасс», которая на всех гонках выступает в числе организаторов, был еле заметен за спинами болельщиков. На одной из трибун целый сектор заняли то ли фанаты, то ли работники (скорее, последнее) сети магазинов «Колесо», одетые все как один в красные манишки и размахивающие флагами. Им было за кого болеть. Известный в Кузбассе гонщик, мастер спорта Валерий Белобородов выступал под флагом команды «Колесо». Потом, после гонок, вся эта красная толпа обступила Белобородова, чтобы поздравить с успехом и выпить шампанского в честь победы.

Но прежде всего каждый из участников стартовал в трех заездах, по итогам которых сформировалась финальная шестерка, именно она в дополнительном заезде разыграла спонсорские призы. Вслед за Белобородовым финишировали Александр Бахтеев и Олег Медведев. Белобородов и Бахтеев возглавили турнирную таблицу по итогам трех этапов, набрав по 22 очка.

Как всегда, на десерт болельщиков ждала гонка на выживание.

Отмашка судьи — и чертова дюжина самых разных автомобилей, взревев моторами, тронулась в путь. Старт уверенно выиграл Луцкий-старший, сразу же создав себе вполне приличный задел. Преимущество Луцкого по ходу гонки было велико, и остальным гонщикам, казалось, оставалось только бороться за призовые места. Но поломка автомобиля исключила Александра Григорьевича из числа соискателей на победу. Гонку возглавил Андрей Попов, которого по пятам преследовал бывший напарник по команде «Русская дорога» Валерий Белобородов. Но Попов — гонщик опытный и сумел довести свою «восьмерку» к финишу первой. Вторым был Белобородов, третьим — Сергей Сидоров, на «пятерке». У Сергея еще на старте открылась передняя дверца со стороны пассажира, так с открытой дверцей к финишу он и добрался. Сергей попадал в призеры, «катаясь» еще на «Запорожце», снискав любовь зрителей.

Следующие гонки на мототреке РОСТО состоятся 29 августа и в программе намечены изменения. Помимо основных гонок болельщиков еще ждут прыжки на мотоциклах.

Олег КАЧКАЕВ.

г. Кемерово.

Фото Юрия Юрьева.

В воскресенье в Новокузнецке завершился второй этап автомотокросса «Сибирские дебри-99» на приз губернатора Кузбасса. Тридцать его участников в субботу утром выехали за село Митино, где находится специальная трасса по пересеченной местности с крутыми подъемами, резкими спусками, водными преградами. Труднейшую трассу собрались штурмовать водители «Жигулей» и «Москвичей», «Таврий» и «УАЗов», «Тойот» и «Мерседесов», «ГАЗов» и «Волг». В автомарафоне участвует и победитель первого этапа гонок кемеровчанин водитель фирмы «КузбассУАЗсервис» Леонид Князев.

— Второй раз вывожу на трассу свой УАЗ, — рассказывает Леонид Васильевич.

— Надеюсь, что она и на этот раз меня не подведет. Вожу эту машину не первый год и, считаю, что лучшей машины в России пока не придумано. Она всем хороша — и проходимость отличная, и на бензин экономная, и салон удобный, но главное — надежная и зимой, и летом.

В соревнованиях участвуют еще одни победители первого этапа «Сибирских деброй» — мотоциклисты из шахтерского поселка Малиновка. Уже пятнадцать лет работает здесь детский спортивный технический клуб под руководством Сергея Хамидулина и профессионального водителя Олега Корытцева. Хотя в клубе занимаются в основном школьники, но являются они настоящими асами своего дела, побеждали на соревнованиях и в Сибири, участвовали в мотокроссах российского уровня. Денис Гостевский, Константин Галинбундин, Василий Кулемин приехали в Новокузнецк и на этот раз с желанием победить.

Организаторы соревнований «Сибирские дебри-99» — журнал «Автомир Новокузнецка», страховое общество «Ресо», «Мастер Клуб» — уже имеют опыт сбора водителей с разными классами машин, до этого они проходили леса и горы, бурные реки и болота Горной Шории. В субботу на главную площадь Новокузнецка подали и приз губернатора победителю — темно-зеленый автомобиль «ВАЗ-21053».

Автомотокросс «Сибирские дебри-99» закончился в воскресенье поздно вечером. Его победителем стал экипаж «УАЗа» из Новокузнецкого горздрава в составе Евгения Глумова и Андрея Казицына. Леонид Князев со штурманом Константином Поповым на этот раз стали вторыми. Среди мотоциклистов, как и предполагалось, первенство за малиновскими гонщиками Денисом Гостевским и Константином Галинбундиным.

Михаил ЕРШОВ.

г. Новокузнецк.

Спортивный телетайп

По сообщениям корреспондентов газеты, ИТАР-ТАСС.

Одна из пятерых

В Красноярске прошли отборочные соревнования по вольной борьбе к юниорскому чемпионату мира, на которые ездили пятеро спортсменов из Кузбасса. Сквозь отборочное сито удалось пройти лишь Дарье Назаровой из Новокузнецка.

Горячие финские парни смотрят «русский» хоккей

В финском местечке Паюлахти завершилась запланированная главными тренерами СКА (Санкт-Петербург) и «Металлурга» (Новокузнецк) Рафаилом Ишматовым и Сергеем Николаевым серия товарищеских матчей этих команд.

В первой игре сильнее были питерцы — 3:0. А во вторник «армейцы с Невы» снова померились силами со «сталеварами» из Сибири. Дневная встреча закончилась со счетом 4:0 в пользу СКА. Две шайбы в ворота «Металлурга» забросил Константин Горовиков, который недавно подписал предварительный контракт с клубом Алексея Яшина «Оттава Сенаторз». Два других гола забил Игорь Старковский.

Вечерний поединок на финском льду по той же заранее обговоренной тренерами системе «15 игроков против 15» принес удачу сибирскому клубу — 2:1 в пользу «Металлурга».

Азию хотят лишить ЧМ-2002

Скандал, затеянный представителями Азиатской конфедерации футбола по поводу предоставления континенту пятой путевки на чемпионат мира 2002 года, который должен состояться в Японии и Южной Корее, продолжается.

После того как на конгрессе ФИФА в Лос-Анджелесе азиатам публично было отказано в предоставлении пятой путевки, их представители покинули зал заседаний. В связи с этим демаршем президент Южноамериканской конфедерации футбола Николас Леос выступил в пятницу с обращением. Чиновник предложил отобрать у Азии право проведения финальной части Кубка мира 2002 года. «Ничего не случится, если ФИФА предложит провести эти соревнования Германии или Англии», — заявил Леос.

Стоичкова снова удаляют с поля

В София состоялся товарищеский матч между сборной Болгарии образца 1994 года и нынешним составом команды, посвященный пятилетию успеха команды Димитара Пенева на американском чемпионате мира.

Тогда, напомним, болгарская команда дошла до полуфинала, в котором уступила итальянцам со счетом 1:2, а в матче за третье место она была разгромлена шведами — 4:0. Со счетом 4:2 победили более опытные футболисты. Хет-трик сделал Наско Сираков, а еще один мяч забил Эмил Костадинов. А вот герой ЧМ-94 Христо Стоичков отметился в другой ипостаси. Темпераментный болгарин, как и в «лучшие времена», был удален с поля за пререкания с арбитром.

Цымбаларь в «Бешикташе»!

Капитан московского «Спартака» полузащитник Илья Цымбаларь будет год выступать за стамбульский футбольный клуб «Бешикташ», сообщила турецкая пресса. Его переход, который якобы должен состояться на этой неделе, оценивается в 3 миллиона долларов.

Однако руководство «Спартака» опровергло эту информацию. Тем не менее отсутствие Цымбаларя в составе команды в последних матчах, вызванное травмой, порождает множество слухов, которые прекратятся лишь тогда, когда полузащитник вновь выйдет на поле в спартаковской футболке.

солнечное затмение

За темной стороной Луны

По предсказаниям астрономов 11 августа с 18 часов 56 минут до 20 часов 25 минут по местному времени мы сможем наблюдать солнечное затмение — одно из красивых явлений природы. Происходит оно, когда Луна оказывается между Землей и Солнцем и полностью или частично заслоняет его. В это время та сторона Луны, которая обращена к Земле, оказывается темной, неосвещенной.

Солнечное затмение сопровождается любопытными явлениями. По мере уменьшения светящегося солнечного диска тени от разных предметов делаются все более резкими. За несколько десятков секунд до момента полного затмения по Земле проносятся волнообразные тени, напоминающие рябь на воде. Это струйки воздуха, освещенные тонким, но ярким пучком солнечных лучей. А в самый момент затмения наблюдается красновато-оранжевое сияние, называемое заревым кольцом.

Ежегодно бывает не меньше двух солнечных затмений. Учеными установлено, что через 8 лет 11 дней 8 часов эти явления повторяются. А полное солнечное затмение в одном и том же месте Земли можно наблюдать лишь один раз в 250-300 лет.

К сожалению, нынешнее сокрытие светила на территории России будет лишь частичным. А над Кузбассом Луна закроет примерно одну треть солнечного диска. Полным же его смогут наблюдать жители восточной части США и Канады, чуть позже — Англии, Франции, Австрии, Венгрии, отдельных регионов Югославии и Румынии.

Кстати, раньше, в глубокой древности, неожиданное, таинственное исчезновение лучезарного светила вызывало у людей панический страх. Они думали, что затмение послано богом и предвещает конец света, голод или какое-либо другое несчастье. У восточных народов существовало поверье, что это злой дракон пожирает Солнце. Жители Древнего Китая встречали затмение звуками гонга, звоном колокольчиков, били в барабаны, пели молитвы, дабы отогнать дракона и освободить Солнце.

Сегодня едва ли найдется такой человек, у которого затмение вызвало бы страх. Единственное, не стоит забывать о том, что смотреть на Солнце в это время простым глазом или в бинокль нельзя. Хорошо бы иметь при себе закопченное стекло, плотный фильтр или проявленную на полном свету фотографическую пластинку, чтобы не испортить зрение.

Ирина ШЕЛКОВНИКОВА.

НА СНИМКЕ: во время солнечного затмения в Кузбассе в 1981 году.

Фото **Юрия Дьяконова.**

МУЗЫКАЛЬНЫЙ ТЕАТР КУЗБАССА. 27 июля. Продюсерская фирма Вадима Дубровицкого. Эммануил Виторган и Максим Виторган в премьере ШАМАН С БРОДВЕЯ. **9 августа.** Впервые на сцене Музыкального театра Кузбасса артисты московских театров «На Таганке», «Содружество актеров Таганки», Вахтангова, «Современник», «Сатирикон» и другие актеры кино в премьере Марселя Эмэ МУЖЧИНА ДЛЯ ЖЕНЩИН. Комедия с детективным сюжетом в двух действиях. Начало в 18 час. 30 мин. Тел. для справок: 36-54-71 (касса), 36-56-46, 36-75-59.

ДОМ КИНО «МОСКВА». Большой зал. Научно-фантастический триллер ОСОБЬ-2. Автор сценария Крис Бранкето. Режиссер Петер Медак. В ролях: Майкл Мэдсен, Марг Хелгенбергер, Наташа Хенстридж и др. (14, 16-20, 18-40, 21).

«КОСМОС». Захватывающий напряженный триллер ДОРОГА НА АРЛИНГТОН (16, 18-30, 21)

КОМПАНИЯ Мега

ПРЕДСТАВЛЯЕТ спектр информационных услуг

Гарант

1. Устанавливаем и сопровождаем правовую систему "Гарант" — все законодательство на Вашем компьютере

2. Размещаем информацию о Ваших товарах и услугах в электронном справочнике на СД "Торгово-промышленный комплекс Кузбасса". Продаем первый выпуск — 5000 фирм, пресса, нормативные документы!

3. Размещаем информацию о Вашей организации на Интернет-сервере "Экономика и жизнь Кузбасса" http://www.mega.kemerovo.su

4. Клиентам Компании БЕСПЛАТНО предлагается Информационный электронный продукт "Коммерческие предложения и реклама по материалам периодической печати". Быстрый контекстный поиск товаров и услуг по рекламным объявлениям газет Кузбасса.

ЗАО Компания "Мега" 650099, г.Кемерово, ул.Ноградская, 3, оф. 70а: тел (384-2) 362906, 253277, т/факс 366201

СБЕРБАНК РОССИИ СООБЩАЕТ, что по вкладу «ПЕНСИОННЫЙ СБЕРБАНКА РОССИИ» с 16 августа 1999 года будет установлена процентная ставка в размере 18 процентов годовых.

За справками обращаться в Кемеровский сберегательный банк по тел. **35-20-72.**

ИНКУБАТОР-АВТОМАТ на 56 яиц с автопереворачиванием, гарантия 2 года. До 01.10.99: почтой н. пл. 531 руб. (633210, Новосибирская обл., Искитим-3, а/я 5); самовывозом 400 руб. (Искитим, м/н Индустриальный, 42, зд. почты).

Тел.: (383-43) 364-93, 365-04.

Кузбасс, 29 (р-н рынка). ТЕЛ. ПЛАТНОЕ. Тел. (384-2) 23-48-44

САХАР любым оптом

СОЛЬ, КРУПЫ, МУКА.

Доставки на дом и по магазинам.

ИНФОРМАЦИЯ ДЛЯ ВАС

Тел. 52-02-10.

Все товары и услуги подлежат обязательной сертификации.

РАЗНОЕ

Круглосуточно работает телефон доверия линейного ОВД г. Кемерово. Граждане, что-либо знающие о преступлениях или правонарушениях на объектах ж/д и воздушного транспорта, о злоупотреблениях своими полномочиями сотрудниками милиции или работниками транспорта, могут оставлять свои сообщения по телефонам: 28-84-02, 32-32-56.

Детский лагерь «Мир моей мечты». Программа организованного обучающего отдыха детей. Возраст 9-14 лет. Заезд со 2 по 11 августа. Тел.: 51-92-09, 36-84-89, 12-04-45. (Лицензия Б 471344, комитет по образованию Санкт-Петербурга).

Факультет подготовки по усиленным образовательным программам КемИ МГУК реорганизуется как структурное подразделение Кемеровского института Московского государственного университета коммерции. Тел. 25-35-01.

ПРИГЛАШАЮТ НА РАБОТУ

В банк. Специалистов отдела развития и маркетинга (энергичные люди в возрасте до 35 лет, в/о, опыт работы в банковской системе), юриста (в/о, до 35 лет, опыт работы с валютой не менее одного года), заместителя главного бухгалтера (в/о, возраст до 40 лет, опыт работы с валютой не менее двух лет). Тел./факс 28-59-39.

Предприятие проводит набор лиц с высшим образованием на обучение по специальности менеджера по продажам. Прошедшим обучение будет предложена работа с заработной платой от 1700 рублей при выполнении норм выработки (нормы реальны). Обращаться по тел. 36-29-06, по будням, с 9 до 11 часов.

Ресторан «Тритон» — повара 5-6-го разрядов, официанток, стриптизерш. Обращаться по адресу: пр. Ленина, 40. Тел. 23-01-15.

В парикмахерский салон — парикмахеров (женские и мужские), педикюрш, маникюрш, косметологов, массажистов, имиджмейкера, визажиста. Тел. 23-01-15.

ОАО «Кемеровский авторемзавод» — автокрановщика, квалифицированного токаря, моториста, оператора АЗС (мужчину), кочегара на котел ДКВР. Тел. 28-70-02, 28-77-02, 28-32-33.

ОАО «Новатор» — столяров, сварщиков, фрезеровщика, бульдозериста-водителя автопогрузчика. Зарплата по договоренности. Тел. 4-27-67. Адрес: г. Кемерово, ул. Вахрушева, 12.

ТОО «Норд» — токарей, сварщиков, слесарей механосборочных работ, слесаря-ремонтника и подсобного рабочего. Тел. 31-32-67.

Организация — продавца в автомагазин (мужчину от 20 до 40 лет, несудимого, с местной пропиской, знающего грузовые автомобили и имеющего опыт работы с транспортом). Тел. 31-23-00.

Организация — продавца в киоск по продаже хлебобулочных изделий. За консультацией обращаться: центральный рынок, киоск №153, ежедневно в 16 часов.

ОАО «Автоагрегат» — специалистов: фрезеровщика, автослесаря-моториста по ремонту дизельных и карбюраторных двигателей. Заработная плата выплачивается своевременно. Доставка на работу служебным транспортом. Тел. 22-12-77.

Старшего инженера в коммерческий отдел. Образование высшее техническое, опыт сбыта промышленного оборудования (материалов), знание ПК, коммуникабельность, привычка к ненормированному режиму работы. Оплата труда своевременная, от 2000 руб. Возраст 25-30 лет. Справки: тел. 31-32-32.

Лидер российской промышленности

ОАО «Чебоксарский агрегатный завод»

Более 40 лет производит

- гусеницы, звенья, втулки, пальцы, катки опорные, сегменты ведущих колес для промышленных тракторов и экскаваторов отечественного и импортного производства;
- гусеницы, звенья, колеса направляющие и ведущие, катки опорные для пахотных и трелевочных тракторов;
- сцепления в сборе, диски ведомые сцепления для тракторов, с/х комбайнов, грузовых автомобилей;
- радиаторы чугунные водяного отопления серии Ч-2;
- замки висячие, накладные, врезные более 20 наимен.;

При предварительной оплате — Продукция

Продлим жизнь ТЕХНИКЕ!

ОПТИМАЛЬНОЕ СОЧЕТАНИЕ ЦЕНЫ И КАЧЕСТВА

429022, Россия, Чувашская Республика, г. Чебоксары, пр. Мира, д. 1 Тел. (835-2) 23-96-81, 23-47-56, 62-69-47, 62-13-99, 62-15-24, 62-07-89.

ВНИМАНИЕ! У НАС ПЕРЕМЕНЫ! БЫСТРАЯ ОТГРУЗКА И НИЗКИЕ ЦЕНЫ!

ЗАО "СИБКАБЕЛЬ"

г.Томск

лидер по производству кабельной продукции в Сибири!

ПОКУПАЙТЕ ТАМ, ГДЕ ПРОИЗВОДЯТ! ДАЙТЕ ПЕРЕКУПЩИКАМ ОТДОХНУТЬ!

634003, Томск, ул.Пушкина, 46, т/ф (382-2) 77-47-19, т.: 72-41-94, 78-67-86, 76-42-56, 78-63-02, 77-45-16.

продукция подлежит обязательной сертификации

Департамент физической культуры, спорта и туризма администрации области, областной совет ветеранов спорта с глубоким прискорбием сообщают о кончине, после тяжелой болезни выдающегося футболиста, мастера спорта СССР, чемпиона России, бывшего капитана футбольной команды «Кузбасс»

ЛУКИНА
Юрия Серафимовича

и выражают глубокое соболезнование родным и близким покойного.

Комитет по физической культуре и спорту администрации г. Кемерово, городская федерация по футболу, совет ветеранов спорта Кузбасса «Олимп» выражают искреннее соболезнование родным и близким в связи с кончиной бывшего игрока команды «Кузбасс» по футболу, ветерана спорта, мастера спорта СССР

ЛУКИНА
Юрия Серафимовича.

Коллектив ОАО АКБ «Кузбасспромбанк» выражает искреннее соболезнование начальнику договорно-правового управления банка Ломкову И.В. по поводу преждевременной кончины его матери

ЛОМКОВОЙ
Светланы Романовны.

Главный редактор В. С. КЛАДЧИХИН.

Газета «Кузбасс» учреждена Администрацией Кемеровской области и журналистским коллективом редакции. Зарегистрирована Омской региональной инспекцией по защите свободы печати и массовой информации 27.01.94 г., свидетельство о регистрации №54.

Мнение редакции не всегда совпадает с мнением авторов.

АДРЕС РЕДАКЦИИ: 650630, г. Кемерово, пр. Октябрьский, 28.

Электронный адрес: news@knews. kuzbass.net

СПРАВКИ: по рекламе — 52-25-23; по письмам — 52-38-23.

Собственные корреспонденты: в Новокузнецке — 45-99-62, Прокопьевске — 93-2-58, Ленинске-Кузнецком — 7-88-24, Мысках — 2-18-66, Яе — 2-13-67, Анжеро-Судженске — 2-99-94. Телефакс 52-12-10.

Время подписания номера в печать по графику 20.00. Сдан в печать 19.35. Объем 2 п.л. Печать высокая.

Тиражи во вторник, субботу — 29320 (индексы 51901, 31029); четверг — 50232 (индексы 51901, 31029, 31023); среду, пятницу — 24093 (индекс 51901).

Газета набрана и сверстана на компьютерном комплексе газеты «Кузбасс».

По вопросам качества печати звонить по тел. 52-03-34.

Типография издательства «Кузбасс»: 650630, г. Кемерово, пр. Октябрьский, 28. Заказ № 138.