Кемеровская областная научная библиотека
Газетно-журнальный фонд

128 (22407)
13 ИЮЛЯ 1999 г.,
ВТОРНИК
Цена свободная.

ОБЛАСТНАЯ МАССОВАЯ ГАЗЕТА
Кузбасс
Издается с 7 января 1922 года.

НОВОСТИ

По сообщениям корр. «Кузбасса», пресс-службы АКО.

Мариинск выбрал

11 июля в Мариинске прошли выборы главы города и в местный орган самоуправления. На избирательные участки пришло более 40 процентов избирателей.

Из пяти кандидатов, претендовавших на должность главы города, уверенную победу одержал бывший мэр города А. С. Пронашко. За него избиратели отдали свыше 80 процентов голосов. На выборах же в горсовет из 15 кандидатов от блока А. Г. Тулеева прошло 13 человек.

На отдых в Грецию

Более шестидесяти детей шахтеров, погибших на шахте «Зыряновская» в декабре 1997 года, направятся в первых числах августа на отдых в Грецию.

Расходы на проезд до Москвы взяло МПС, отдых оплатят предприниматели Греции. Кроме того, губернатор решил обратиться к послу Греческой Республики в России Кипреосу с просьбой бесплатно оформить детям визы.

Свою!

За шесть месяцев в области произведено около 13 миллионов литров водки и ликеро-водочных изделий, что больше на 60 процентов, чем за это же время в прошлом году.

Почти 90 процентов общей реализации составляет продукция местного производства. Областной заказ на поставку алкоголя освоен по области на 84 процента. Лучше реализуется местная водка в Мариинске, Междуреченске, Новокузнецке, Таштаголе, Мариинском и Ижморском районах.

событие

75 лет и 120 миллионов тонн кокса

Вчера на ОАО «Кокс» (Кемерово) состоялась выдача юбилейной, с начала работы Кемеровского коксохимзавода, 120-миллионной тонны кокса.

В марте коллектив старейшего предприятия отметил свое 75-летие.

Коксохимики подают пример всей России.

— В то время, когда происходит спад производства, развал экономики, здесь продолжается стабильная работа, — отметил в приветственном слове губернатор А. Г. Тулеев, приехавший поздравить коллектив. — У завода нет долгов в бюджеты всех уровней, дважды в месяц выплачивается зарплата.

А. Г. Тулеев и генеральный директор Б. Д. Зубицкий заложили символический кирпич на строительной площадке новой батареи № 6. Пуск ее запланирован на декабрь 2000 года, что позволит увеличить производительность до 700 тысяч тонн в год. Предприятие будет вести строительство на собственные средства.

Вспоминались жаркие дни апреля 1991 года, когда в результате шахтерских забастовок была прекращена поставка угля на коксохимзавод и предприятие находилось на грани остановки. Благодаря усилиям тогдашнего председателя облисполкома А. Г. Тулеева удалось уговорить горняков продолжать поставки на предприятие, и оно было спасено от закрытия.

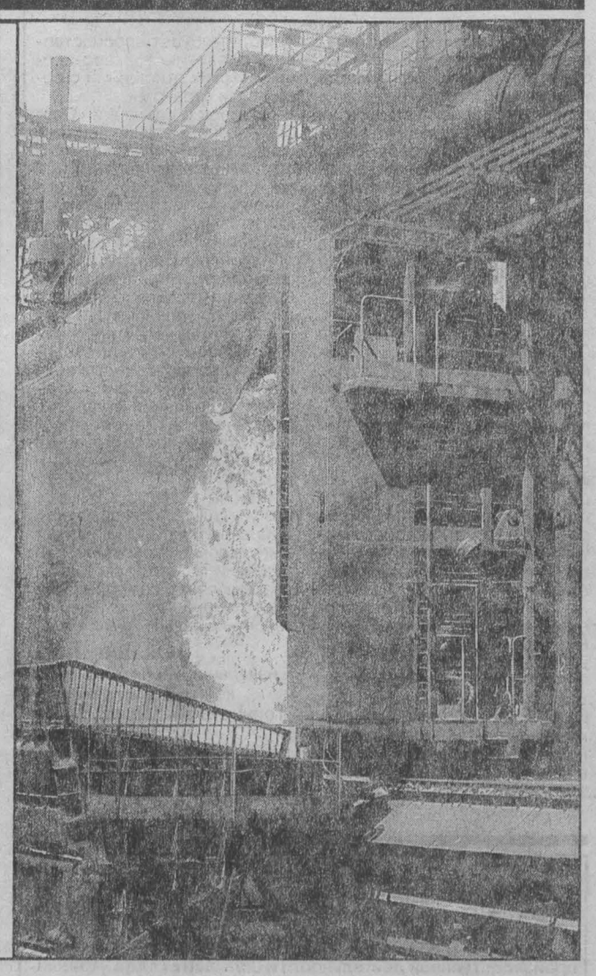

Фото **Юрия Юрьева.**

пресс-конференция

До сентября...

Последнюю перед парламентскими каникулами пресс-конференцию провел член Совета Федерации России, председатель областного Совета народных депутатов Г. Т. Дюдяев. Начал с того, чем жил Совет Федерации, но главное внимание уделил местным проблемам.

Таисия ШАТСКАЯ,
обозреватель «Кузбасса».

Следовательно, итогам весьма насыщенной последней сессии областного Совета, на которой рассмотрено более пятидесяти вопросов — и все важны, так как касаются увеличения доходов бюджета. По мнению председателя областного Совета, эта сессия показала высокую работоспособность депутатского корпуса. Не принят всего единственный законопроект.

Вполне естественно, что разговор зашел о деньгах, которые так или иначе — фундамент любого законопроекта и которых катастрофически не хватает. Потому-то порой принимаются идеи рекомендательного характера, например, о финансировании уборки урожая на кредитной основе.

Приняли норму прожиточного минимума — 899 рублей. У соседей она иная. А у нас должна быть еще выше. Для этого есть серьезные основания.

Отменили проездные льготы ряду категорий служащих и тут же специальным обращением напомнили правительству, что не выполняются федеральные законы на сей счет, предложили свои меры.

Г. Т. Дюдяев еще раз напомнил журналистам, что ждет от них взаимопонимания. Зачем, к примеру, акцентировать, что предприниматели все как один не приняли налог на вмененный доход? Настроения в среде предпринимателей разные. Дело непростое. Надо бы глубже вникать в особенности реакции на этот закон с разных территорий. Число налогов будет расти. Это не только потребность. Для этого есть основания: почему должна оставаться неоплаченной земля под дорогими коттеджами, почему вольготно живется рекламе? Недовольство, естественно, будет. Но важно осознать, что деньги идут не в карман облсовета, а на нужды жителей области.

Итак, депутатские комитеты продолжают работу, а пленарных встреч не будет до самого сентября, если, конечно, не потребуется созвать чрезвычайную сессию.

ЭКРАН расчета с бюджетом и внебюджетными фондами

Пенсионный фонд

За последние месяцы заметно снижена задолженность по выплате пенсий в области. На 9 июля 1999 года сумма долга составляет 171 млн. рублей, что соответствует 13 дням отставания от графика выплат. Однако размеры поступления страховых взносов на территории области различны. По результатам первого квартала лишь четыре района области обеспечены собственными средствами для выплаты пенсий в полном объеме.

Это Заводской и Центральный районы Кемерова, Междуреченск и Тайга. Высокий уровень сбора страховых взносов в городе Новокузнецке и Новокузнецком районе. Сложная ситуация с платежами в Пенсионный фонд сложилась в городах Анжеро-Судженске, Киселевске, Прокопьевске, так как основными плательщиками страховых взносов в них являются предприятия угольной промышленности — самые крупные должники фонда в Кузбассе.

По-прежнему низкий уровень поступления страховых взносов в сельских районах области.

К примеру, Яйский район обеспечен собственными средствами для выплаты пенсий на 18 процентов, Ижморский - на 20 процентов, Яшкинский - на 21 процент.

Пенсионный фонд принимает все меры воздействия по отношению к должникам и рассчитывает на поддержку в этом вопросе местных администраций.

Комитет по экономике АКО.

будни кредиторов

То ли картину украсть? То ли Запсиб?

Не успело завершиться рассмотрение в арбитражном суде требования «Кредо-банка» о признании незаконной деятельности внешнего управляющего Запсибом А. Г. Смолянинова, как затрещала почва под самим «Кредо-банком».

Кредиторы этого московского банка потребовали снятия с работы управляющего «Кредо-банком» В. В. Полосухина. Ему вменяют в вину доведение банка до банкротства (сумма долга достигает 1,5 млрд. рублей), отказ отчитываться перед кредиторами о финансово-хозяйственной деятельности и прочее. А недавно управляющий пытался тайно вывезти за рубеж картину польского художника Я. Матейко «Въезд Болеслава Великого в Киев» стоимостью 150 тысяч долларов.

Так или иначе, но речь, похоже, идет не только о судьбе банка-банкрота, но и о будущем отечественного металлургического предприятия.

Дело в том, что, по данным Московского таможенного управления, г-н Полосухин представляет интересы крупной финансовой структуры, претендующей на влияние на Западно-Сибирском металлургическом комбинате. А комбинат, в свою очередь, является должником «Кредо-банка».

Несложно догадаться, как заинтересована эта крупная структура купить долги комбината по минимальной цене. И как упростилась бы ее задача, если бы продал эти долги «свой человек». В любом случае, если деятельность управляющего «Кредо-банком» по-прежнему будет оставаться под покровом тайны, то государство может не только не дождаться возврата долгов своим структурам, но и потерять крупнейший металлургический комбинат, который в результате окажется в руках мошенников.

С. ИВАНОВ.

пенсии

Вчера департамент социальной защиты населения направил в города и районы 33 млн. 544 тысячи рублей. Июньская пенсия профинансирована в области на 93,2 процента.

прозрачный бюджет

Вчера к распределению направлено:

✓**УВД** (на заработную плату работникам правоохранительных органов) — 500 тыс. руб., на приобретение бензина — 100 тыс. руб.;
✓**управлению пожарной охраны** (на заработную плату) — 300 тыс. руб.;
✓**ГУП «Кузбассавтотранс»** (на выплату заработной платы) — 500 тыс. руб., на оплату бензина ОАО «Сибирская нефтяная компания» — 170 тыс. руб.;
✓**департаменту сельского хозяйства** (на приобретение ядохимикатов) — 500 тыс. руб.;
✓**на выплату отпускных работникам образования** в Кемерово — 1 млн. руб., Новокузнецк — 1 млн. руб., Междуреченск — 800 тыс. руб.;
✓**департаменту образования** (на выплату отпускных работникам профессиональных и педагогических училищ) — 400 тыс. руб.;
✓**департаменту науки** (на выплату отпускных) — 200 тыс. руб.;
✓**департаменту культуры** (на выплату отпускных) — 248 тыс. руб.;
✓**на выплату заработной платы работникам культуры** в Новокузнецкий район — 120 тыс. руб.;
✓**департаменту охраны здоровья населения области** на заработную плату работникам областной клинической больницы — 500 тыс. руб., на текущее финансирование (приобретение медикаментов и оплату коммунальных услуг) — 150 тыс. руб.;
✓**на заработную плату работникам здравоохранения, работающим в системе ОМС,** в Прокопьевск — 500 тыс. руб., Белово — 300 тыс. руб.;
✓**на заработную плату работникам здравоохранения, работающим в бюджетных организациях,** в Анжеро-Судженск — 350 тыс. руб.;
✓**на заработную плату работникам гражданской обороны** — 100 тыс. руб.;
✓**департаменту образования** (на организацию летнего отдыха детей-сирот) — 100 тыс. руб.;
✓**на возмещение выпадающих доходов в счет погашения задолженности бюджетных организаций ЖКХ** с направлением их на заработную плату в Крапивинский р-н — 900 тыс. руб., в Ленинск-Кузнецкий р-н — 250 тыс. руб., в Новокузнецкий р-н — 500 тыс. руб., в Прокопьевский р-н — 500 тыс. руб.;
✓**ГУП ЖКХ** (на создание аварийного запаса) — 100 тыс. руб.;
✓**по программе «Подготовка к зиме»** — 500 тыс. руб. в Анжеро-Судженск;
✓**департаменту социальной защиты** (на заработную плату работникам учреждений соцзащиты) — 200 тыс. руб., на зарплату работникам учреждений соцзащиты в Тяжинский р-н — 190 тыс. руб.

малая родина

От чистого истока

Уважаемые земляки!

Обращаюсь к вам в эти летние дни с проблемой, помочь в решении которой может каждый житель области. Речь идет о состоянии и сохранности наших родников.

Исстари о родниках заботились: их расчищали и укрепляли. Их почитали священными, к ним подходили с поклоном и «водой наполненные горсти ко рту спешили поднести». Недаром слова «родник» и «родина» имеют один корень. К животворным источникам люди идут и теперь, даже совершают паломничество издалека, чтобы испить целебной ключевой воды, омыть в ней свои руки, приобщиться к первозданной чистоте природы, к ее чудесному дару. Да и разве это не чудо: влага где-то блуждает в недрах Земли, накапливается, собирает силу — и вот уже на поверхности хрустальный родничок.

Всем известно, что вода — источник жизни только тогда, когда она чистая. К сожалению, сегодня многие наши реки несут сточные воды, отравленные ядовитыми выбросами наших городов, промышленных предприятий. Освоив огромное пространство сибирских рек, мы испытываем в последнее время острый дефицит экологически чистой питьевой воды.

Уменьшилось в Кузбассе и количество действующих родников. Ведение горных работ, строительство разрезов, шахт, промышленных предприятий, освоение земель для нужд сельского хозяйства приводят к катастрофическому сокращению наших родников. Оставшиеся часто находятся в таком состоянии, что и подойти к ним нельзя: грязь, мусор, ржавое железо.

А ведь чистые, хорошо оформленные родники — это и охрана источников питьевой воды от загрязнения, и душе приятно.

Сегодня, когда нам грозит экологическая катастрофа, все чаще вспоминаются размышления российских ученых Чижевского, Вернадского, Гумилева о неразрывной связи человека, его души с породившим его миром, с местами, где он родился и вырос. Если искажается привычный и любимый облик родной природы, то увядает и сам человек.

Великий композитор Рахманинов, тоскуя по России, пытался посадить в чужой Калифорнии куст сирени, вывезенный из родимых мест. Но она не цвела в чужом климате. И сам он на американской земле не мог писать музыку, стал исполнителем.

Когда человека отрывают от родного дома, от земли, когда бездумно уродуют ее красоту, тогда и сам он становится «перекати-полем». Ценности этой земли становятся ему чужды и недоступны. Поэтому мы не имеем права оставить после себя своим детям и внукам мертвые реки, бесплодные земли, сожженные и вырубленные леса, иссякнувшие родники, пустые души, не знающие любви к земле. Поэтому так важно сохранить каждый животворный источник.

К счастью, есть еще такие источники практически в каждом городе и районе нашей области. Особенно знаменитые находятся в Гурьевском, Тисульском, Междуреченском районах, в городе Салаире. Всего геологической службой комитета природных ресурсов по Кемеровской области зарегистрировано свыше 5000 родников.

Убедительная просьба ко всем главам городов и районов, руководителям предприятий, дорожному и экологическому фонду, священнослужителям всех конфессий, каждому, кому дорог чистый Кузбасс: благоустраивайте родники, находящиеся на ваших территориях. Ведь для этого не нужно какой-то модерновой супертехники и больших денежных затрат. Достаточно расчистить подходы к роднику, обложить его камнями, сделать навес. Попросите помочь своего ребенка, привлекайте школьников — причастность к благородному, доброму делу сильнее всего западает в детскую душу. Если ребенка с малых лет научить оберегать мир вокруг себя, то он никогда потом не плюнет на землю, не подожжет бездумно траву, не замучит животное. Он не будет способен на то бессмысленное варварство, которое сегодня так часто проявляют дети и подростки.

Пусть малое дело сохранения родников станет нашим общим вкладом в решении больших экологических и нравственных проблем в Кузбассе!

По результатам этой работы будет проведен конкурс и победители получат заслуженную награду.

Верю, что найду у вас, уважаемые земляки, понимание и поддержку.

А.Г. ТУЛЕЕВ,
губернатор.

НА СНИМКЕ: этот родник в деревне Красной хорошо известен всякому прохожему-проезжему. И в дорогу напоит, и вспомнить заставит в сегодняшнюю жару.

Фото **Юрия Юрьева.**

Какой топкинец не любит быстрой езды!

В субботу на ипподроме конезавода «Кемеровский» в Треще Топкинского района прошли областные конноспортивные соревнования. Как уже сообщал «Кузбасс», впервые разыгрывался приз губернатора — автомобиль «Волга».

Участвовали команды семи сельских районов и трех городов. Ежегодные праздники уже стали традицией, а знатоки этого азартного спорта не стесняясь делали ставки в местном тотализаторе.

Выиграла тройка с гнедым коренником по кличке Батожок под управлением наездника Олега Полозова (госпредприятие «Ягуновское» Кемеровского района).

В заездах 4-летних лошадей орловской рысистой породы победил жеребец Момент с жокеем Сергеем Уфимцевым из совхоза «Маяк» Промышленновского района.

Но основная борьба за губернаторский приз разгорелась между командами Топкинского и Промышленновского районов. Дело в том, что главный приз предназначался для района. Мало было занять первое место на скачках, надо было добиться первого места в развитии конного спорта, выращивании элитного племенного молодняка, участия молодежи в соревнованиях подобного рода. По всем этим показателям «Волга» досталась Топкинскому району.

$ КУРС ВАЛЮТЫ (ЦЕНТРОБАНК)
13 июля
официальный курс — 24,40 руб.

погода

ИЮЛЬ

13 июля.
Восход 5.56. Заход 22.51.
Долгота дня 16.55.

Новолуние 7.15.
Заход 22.57.
Восход 6.17.

По прогнозу Международной космической метеослужбы, в Кемерове солнечно, в среду днем до +35, ночью +22, в четверг днем +36, ночью +22 градуса. По югу области в среду дождливо, днем до +33, ночью +22, в четверг солнечно, днем до +36, ночью +18 градусов.

Горная Шория - особый экономический район

2 стр.

Горная Шория: выход из кризиса

Особый экономический район

При насыщенности тяжелой промышленностью большей части области особую значимость приобретают районы Кузнецкого Алатау и Горной Шории. Эта территория юга Кузбасса, гранича с республиками Хакасия, Горный Алтай, представляет собой уникальный регион для активного отдыха и восстановления здоровья сибиряков. Но его освоение происходит медленно в связи с труднодоступностью этих мест.

Понимая важность освоения Горной Шории для массового отдыха людей, в начале девяностых годов администрацией области по инициативе администрации Таштагола была принята комплексная программа создания современной индустрии туризма как перспективной отрасли экономики этой территории. Областная программа «Развитие туристско-спортивного горнолыжного центра в Горной Шории, г. Таштагол» была включена в федеральную программу «Развития туризма в Российской Федерации на 1996-2001 гг.».

Для реализации программы были привлечены не только бюджетные средства (федерального и областного бюджетов), муниципалитетов Таштагола, Новокузнецка, Юрги, Беловского района, а также банков, крупных промышленных предприятий.

Несмотря на все трудности последних лет, удалось создать базу в окрестностях Таштагола (туристская база «Медвежонок» и туристский комплекс «Мустаг»), способную принимать до 30 тыс. человек в год. Созданы условия для развития горнолыжного спорта и туризма — хорошо подготовленные горнолыжные трассы протяженностью до 10 км, оснащенные канатными дорогами, подъездные пути на 24 вагона для поездов выходного дня «Снежинка», гостиницы на 500 мест со всеми удобствами, действуют пешие, водные и вертолетные маршруты по Горной Шории в летний период.

В итоге реализации программы только в этом году создано и сохранено более 1000 рабочих мест, на туркомплексах «Медвежонок» и «Мустаг» побывало более 30 тыс. человек из различных регионов Сибири, принято 15 туристских поездов из Новосибирска, Томска, Кемерова и Новокузнецка.

В доходы всех уровней бюджета и внебюджетные фонды поступило более 4,8 млн. рублей, практически на 90 процентов построена автомобильная дорога Новокузнецк-Таштагол — одна из важных составляющих инфраструктуры туризма.

Своего рода признанием хорошего уровня созданных горнолыжных комплексов стало решение Федерации горнолыжного спорта и сноуборда России о проведении чемпионатов России в Горной Шории. В этом году проведен уже четвертый. Кроме того, на IX международной выставке «Турсиб» (г. Новосибирск) в феврале этого года Кемеровская область (ТСАОО «Шория-Тур») получила большую золотую медаль выставки «За лучшие услуги по приему и размещению в Сибири». Это способствовало увеличению туристского потока в три раза и показало необходимость увеличения гостиничных мест.

Наряду с мероприятиями, требующими материальных затрат (в этом году планируется достроить автомобильную дорогу Новокузнецк-Таштагол, кресельный подъемник, начать строительство дороги Таштагол-Турочак, что позволит значительно увеличить приток туристов), есть вопросы организационного характера, которые при их решении дадут значительный экономический эффект.

Одним из таких мероприятий я считаю образование «Особого экономического района Горная Шория» с особой формой хозяйствования в одном из самых депрессивных (высокодотационных) районов нашей области. По распоряжению губернатора создана рабочая группа, которая работает над проектом закона «Об особом экономическом районе Горная Шория», инициатором которого выступили департамент по координации развития горнорудных предприятий и рекреационной деятельности Горной Шории и администрация Таштагола.

Это прежде всего особые условия хозяйствования: в том числе освобождение от основных налогов — на прибыль, имущество и землю на 10 лет, в части зачисления в областной и местный бюджеты. Льготы должны получить только те инвесторы, которые пройдут жесткое сито отбора, зарегистрируются в Таштаголе и направят средства на развитие района.

Таков мировой опыт стимулирования экономического роста ограниченных по площади территорий, к тому же никто не теряет от предоставления этих льгот. При этом бюджеты всех уровней только приобретают, в случае успешной реализации данной программы выиграет и область, и государство. Появляются продукция в виде услуг, новые рабочие места, вносятся дополнительные подоходные отчисления в бюджеты всех уровней.

Район Горной Шории — лишь часть огромного региона Сибири. В целях его комплексного развития по инициативе А. Г. Тулеева заключены двухсторонние соглашения с республиками Хакасия и Горный Алтай. Одним из направлений сотрудничества является строительство автомобильных дорог, которые нас соединят. В ближайшее время намечено соединиться с Хакасией, для чего необходимо пройти горами и тайгой 50 км, и 30 км — с Алтаем.

Осуществление этого проекта позволит оживить экономику регионов, создать условия для притока туристов и значительно сократить транспортные расстояния. Прямой путь из Хакасии на Горный Алтай сократится на 1500 км и откроет новый выход с востока России в Монголию, Китай и Среднюю Азию, что будет способствовать развитию торгово-экономических отношений с соседними странами.

Вопрос о создании «Особого экономического района Горная Шория» был включен в регламент выступлений при посещении Кузбасса первого вице-премьера правительства РФ Н. Е. Аксененко. Получил поддержку с последующим поручением подготовки постановления правительства РФ в части федеральных налоговых льгот, пролонгирования областной целевой программы «Развитие туристско-спортивного горнолыжного центра в Горной Шории, г. Таштагол» и придания федерального статуса транспортной магистрали, соединяющей Кузбасс с соседними республиками.

После 17 августа мы еще раз убедились в правильности выбранного пути. Он послужит импульсом в экономическом развитии Таштагольского района, Кузбасса и соседних регионов, принесет здоровье и благополучие нашим землякам.

Н. ШАТИЛОВ,
начальник департамента по координации развития горнорудных предприятий и рекреационной деятельности Горной Шории.

Фото **Юрия Юрьева.**

здравоохранение

Лечение стоит больному денег, а врачу — доброго имени

Лариса ЕГОРОВА,
корр. «Кузбасса».

Заключение врачей для Алеши и его родителей было неожиданно: нужна операция. Правда, хирург тут же успокоил расстроенных родителей, сказав, что операция несложная, в благоприятном исходе сомневаться не приходится. Нужно только приготовить деньги, а уж остальное — дело хирурга.

Эта история — одна из многих. Мы уже привыкли ложиться в стационар со своим бельем, посудой и лекарствами. Привыкаем и к платным услугам. Но просьба хирурга приготовить деньги как-то не вяжется с привычным образом врача.

— Меня оперировали по поводу грыжи, — рассказывает Василий Н. — Первые несколько дней пребывания в стационаре врач лишь мимоходом смотрел на меня, пока я не зашел в ординаторскую и не спросил, почему меня не берут на операцию? В ответ услышал, что требуемого для операции в отделении нет. А потом была названа сумма, которую я должен был передать врачу, а уж он позаботится об обеспечении всем необходимым. Дочь принесла деньги, и я был прооперирован. Правда, обезболивающего так и не получил, пользовался своим анальгином.

Утвержденный и действующий перечень платных услуг, оказываемых в Яйской районной больнице, невелик. И в него не входит оплата, связанная с хирургическим вмешательством. Но именно на взимание денег хирургами сетуют те из пациентов, с которыми довелось говорить. Их претензии связаны даже не с тем, что часть расходов на операцию ложится на их плечи, а с фактами, когда деньги берет врач, не выдавая при этом никаких документов, не оговаривая конкретного названия и количества тех препаратов, кои будут использованы в ходе операции и в послеоперационный период.

Рассказанный мужчиной случай подтверждают аналогичные примеры, приводимые другими пациентами. Напрашивается вопрос: что кроется за этим? Обеспечение врачом лечебного процесса собственными силами, пусть даже не вполне законным путем? Или личная корысть, стремление урвать кое-что для себя под разговоры о недофинансировании лечебного учреждения?

— Берут ли врачи с больных деньги? — переспрашивает меня заведующий хирургическим отделением А.В.Брежнев. — Давайте сразу уточним: берут за что? На медикаменты — вполне возможно, но не более того. Мы обеспечены только для оказания экстренной помощи, когда человек из санпропускника попадает на операционный стол. В других случаях больные вынуждены многое приобретать за свой счет. Мы можем рекомендовать медикаменты нового поколения. Они стоят дороже. Но от них и эффективность лечения выше, и побочных явлений меньше. И если больной соглашается, то врач по своей воле и в свое время покупает для него лекарства в районной аптеке.

Подобное объяснение не столько снимает вопросы, сколько рождает новые. Например, почему в таком случае врач не отдает пациенту вместе с лекарствами кассовый чек? И если берется с больного плата за наркоз, то почему больница, случается, просит в долг препараты этой группы в аптеке? Да и трудно поверить, что врач вот так запросто готов «сгонять» в аптеку за лекарством.

Слова А. В. Брежнева подтверждают и заместитель главного врача по лечебной работе Г. Г. Халаман, и сам главный врач муниципального учреждения здравоохранения А. В. Шейкин. Вот только уверенность в абсолютной бескорыстности их коллег разделяют не все пациенты. Но и медики, и больные считают: если государство не может обеспечить провозглашенное Конституцией право на бесплатную медицинскую помощь, значит, надо привести эту самую статью в соответствие с действительностью и создать правовую основу для финансового участия больных в своем исцелении.

В Яйской райбольнице не раз пытались узаконить процесс «самофинансирования» пациентами собственного лечения, а заодно и себя обезопасить от судебных исков. Приобретая по рекомендации лечащего врача медпрепараты в аптеке, больные скрупулезно собирают и чеки, подтверждающие их расходы, а затем обращаются в суд с иском о возмещении затрат. И иски, как правило, удовлетворяются. Геннадий Григорьевич Халаман назвал сумму, которую учреждение здравоохранения уже выплатило по исполнительным листам, — 48 тысяч рублей. Причем эти деньги снимаются со счета больницы, обедняя и без того скудный бюджет.

Руководство больницы пыталось брать расписки с пациентов, что, приобретая лекарства, они не будут иметь претензий к лечебному учреждению. Но суд эти расписки счел незаконными. Пытались расширить перечень платных медицинских услуг, где было четко прописано, за что, сколько и куда надлежит платить больным. Райсовет предыдущего созыва, чье решение было необходимо в данном случае, рассмотрение этого вопроса затянул. И в результате в районе получили то, что есть.

На мой взгляд, имеющиеся сегодня случаи передачи денег больными врачу из рук в руки как раз и порождены пробелами на правовом поле. Поди подай в суд, если у тебя на руках нет доказательств, да и сам факт «субсидирования», как правило, происходит без свидетелей. И поди разберись, все ли денежки пошли на тебя, уважаемого, или часть осела в кармане врача. Не могу сказать, что все, кто носит белый халат в лечебном учреждении, — хапуги и мздоимцы. Не хочу, чтобы на всех падало подозрение в этих грехах. А потому нужен выход из сложившейся ситуации.

Путей выхода, как в том анекдоте, видится два: один — фантастический, другой — реалистический. Фантастический заключается в определении очень четких границ бесплатной медицинской помощи, гарантированной государством, и — что самое главное! — в своевременном и полном финансировании этого госзаказа. Реалистический подводит к введению в районном здравоохранении системы добровольного медицинского страхования, по которой уже работает большинство лечебных учреждений области. По словам Г. Г. Халамана, в Яе она может начать действовать уже в этом месяце. И хотя добровольное медицинское страхование не является панацеей и для здравоохранения, и для больного одновременно, это все же лучше, чем ничего. Ибо на месте «ничего» и рождаются искаженные формы коммерциализации, которыми пользуются отдельные представители благородной профессии.

Введение добровольного медицинского страхования, будем надеяться, разрешит многие проблемы в организации лечебного процесса. По крайней мере слухи, разговоры и обвинения в адрес врачей снимет.

р.п. Яя.

занятость

Судебная повестка на каждый день

Вновь созданное подразделение судебных приставов прибавило забот топкинской службе занятости. Уже более двух лет на расчетном счете межтерриториального отдела занятости населения постоянная картотека по решениям суда о взыскании задолженности по выплате пособий безработным гражданам, и все это время судебные приставы неумолимы в своем требовании исполнять решения суда в пятидневный срок.

Тень суда

В условиях пореформенной России такое служебное рвение вкупе с санкциями за просрочку исполнения решений суда выглядит если не фарсом, то просто насмешкой над здравым смыслом. А ну как в этом же правовом ключе и поле вести реструктуризацию задолженности по детским пособиям, пенсиям, зарплате... Тем не менее обращения в суд безработных топкинцев обрели массовый характер. В результате счета отдела занятости поставлены на картотеку, и только банк контролирует денежные поступления фонда занятости и, стало быть, выплаты пособий по решениям суда. Действительность же такова, что при двенадцатимесячной задержке выплат безработный топкинец даже лекарство сможет приобрести лишь в случае договоренности службы занятости с той аптекой, которая согласится отпустить остро необходимое под зачет налоговых платежей.

Помимо прочего, суд, признавая лишь календарную бухгалтерскую отчетность, фактически обязал вести ее и в вопросах задолженности пособий (понятно, что служба занятости начисляет пособия безработным по срокам постановки на учет). Объем этой «двойной бухгалтерии» заставил отдел занятости выделять «спецобслуживанию» безработных, решивших обратиться в суд, полный рабочий день недели. В этот день офис-коммуналка отдела занятости напоминает улей, где заняты исключительно документальным обеспечением судебных разбирательств и где не до вопросов трудоустройства.

Львиную долю рабочего времени сотрудников отнимает сверка с данными налоговой службы представляемых безработными справок о средней зарплате. В городе, где производство стоит и свирепствует скрытая безработица в образе неполной рабочей недели и вынужденных отпусков, справки уволенных зачастую свидетельствуют не о фактических заработках, а о суммах, которые предусмотрены тарифными ставками.

Так, увязая в контрольных проверках, отдел занятости Топок обретает функции фискального органа.

День суда

Вот лишь пара свидетельств, добытых специалистами по трудоустройству в ходе предсудебной «самозанятости». Некто Ф., уже получивший из фонда занятости солидный куш по судебному иску, вторично захлопотал об уплате задерживаемых пособий. На этот раз проверка в архиве администрации выявила, что он зарегистрирован у городских властей как предприниматель. Истец на поверку оказался мошенником.

В свое время службе занятости и в голову не пришло заподозрить нечистое в заверенных печатью РОВД документах на имя уволенной сотрудницы Н. Но вот при оформлении документов в суд выясняется, что в справке о среднемесячной зарплате проставлена сумма, полученная... за три месяца!

В силу раскрывшихся обстоятельств истец Н. оказалась должником службы занятости, поскольку успела воспользоваться системой отоваривания в счет погашения втрое завышенной задолженности! Суд, однако, квалифицировал это бухгалтерское «затмение» счетной ошибкой... Можно, конечно, допустить, что безработная не виновата, но в таком случае почему крайним остается фонд занятости, в котором около трех тысяч безработных топкинцев по году не могут получить пособие?

Суть дела

Рассматривая кассационные жалобы органов службы занятости, суды второй инстанции снимают с отделов по трудоустройству вину в несвоевременной выплате пособий, отмечая, что «для ликвидации задолженности работодателей в фонд занятости принимаются исчерпывающие меры». Тем не менее городской суд не первый год удовлетворяет иски безработных, и приставы неумолимы, требуя исполнять решения суда в пятидневный срок. Судебные иски граждан множатся, рабочее время специалистов по трудоустройству убивается, а сами судебные решения обесцениваются, поскольку в банке у выигравших исковиков уже своя очередь.

Добро бы, слепое следование букве закона низводило все лишь к несуразности курьеза печально известной унтер-офицерской вдовы, которая, как известно, сама себя высекла. По большому же счету решения городского суда удовлетворяют интересы одних безработных за счет ущемления интересов других, не подавших в суд. Не попирается ли этим дух конституционного положения?

...А что если городскому суду, держа в уме экономическое бессилие общества, не стягивать узлы судебных решений в попытке размотать изнутри клубок неразрешимых пока финансовых проблем, а, признавая правомерность обращения безработных, гарантировать исполнение судебных решений не голой буквой закона, но возможностью реально взыскивать с фонда занятости?

Владимир МИХЕЕВ.
г. Топки.

Хотите работать? Вас ждут на бирже

Каждое лето большинство студентов и школьников сталкиваются с проблемой заработка. Найти работу, тем более хорошо оплачиваемую, сейчас очень сложно. В нашем городе специально для учащихся школ и вузов четыре года назад было создано муниципальное учреждение — молодежная биржа труда. По словам директора биржи Елены Александровны Слободчиковой, главная задача организации — содействие занятости и трудоустройству подростков. Приходят сюда школьники, которые должны иметь при себе письменное разрешение родителей, и студенты с паспортом, студенческим билетом и трудовой книжкой, если таковая имеется. Кстати, студенты обращаются намного чаще, чем учащиеся школ, так как этот социальный класс подчас оказывается без попечения родителей.

За прошедшие полгода с помощью биржи на работу устроилось 295 человек. Самая популярная профессия среди студентов — педагог, у школьников — «расклеиватель» объявлений. А по половому признаку немного другая картина: парни предпочитают работу рекламных агентов, девушки — бухгалтеров и экономистов.

Итак, если у вас появилось желание подзаработать, приходите на биржу. Там вас ждут.

Остап ГРИГОРЬЯНЦ,
студент КемГУ.

УКАЗ

Президента Российской Федерации
О награждении государственными наградами Российской Федерации

За заслуги перед государством, высокие достижения в производственной деятельности и большой вклад в укрепление дружбы и сотрудничества между народами наградить

медалью ордена «За заслуги перед Отечеством» II степени

Корнева Сергея Константиновича — директора акционерного общества «Пусконаладочное управление акционерного общества «Кузбассэлектромонтаж», Кемеровская область.

Несветайлова Василия Федоровича — генерального директора акционерного общества «Пусконаладочное управление акционерного общества «Кузбассэлектромонтаж», Кемеровская область.

Президент Российской Федерации
Б. ЕЛЬЦИН.

Москва, Кремль
18 июня 1999 года, №796

торговля

Новейшая история «Нограда»

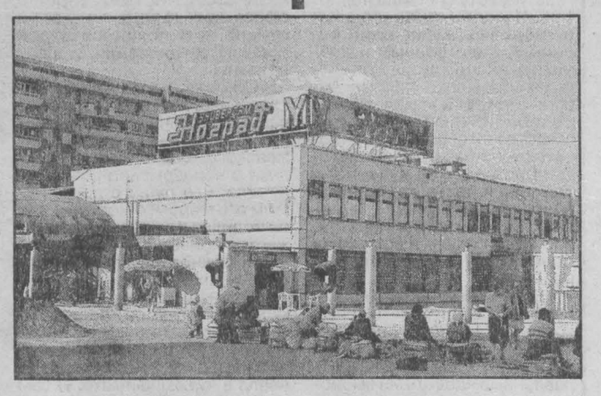

Универсам «Ноград» в особых представлениях не нуждается. В свое время (а это был 1987 год) его открытие стало событием. Уникальное по нашим местам здание. Огромное. В тысячу квадратных метров. Необычная архитектура, просторный торговый зал, мощное обслуживающее хозяйство с удобными подъездами и условиями разгрузки, складами, холодильниками, нормальными условиями труда. Новый (по задумке — уникальный) микрорайон и обслуживаться должен по-новому. Отдельно стоящее здание сразу снимало массу конфликтных ситуаций — шум ночной разгрузки товара жильцов не беспокоил.

«Ноградом» гордились, «Ноград» показывали гостям. Но гиганту торговли (как и всякому гиганту, заметим) жилось не очень-то сладко. С наступлением новых времен — особенно. Нешуточные страсти кипели за право занять руководящее кресло, за приоритет собственных торговых концепций. Впрочем, это интересно, пожалуй, только исследователю нравов новой России. Отметим главное — борьба зашла в тупик, а к руководству магазином пришли новые люди.

Так началась новая история «Нограда». Тоже трудная, но, судя по всему, успешная. Возвращать позиции ведущего торгового учреждения в большом жилом массиве, в «Шалготарьяне», нелегко. Чуть не в каждом подъезде — магазинчик. А прямо перед главным входом в универсам — миниярмарка со множеством павильонов, торговых рядов и более низкими ценами. Легко догадаться, каков выбор скромного в большинстве своем покупателя. Поди завоюй его.

И завоевывают. Чем? Обилием и качеством товара. Это основное. Человек должен быть уверен, что всегда (всегда!) найдет в «Нограде» нужный продукт, обязательно по вкусу, и никогда ему не подсунут ничто залежалое, подпорченное, просроченное. Еще один принцип — удовлетворять запросы любого слоя покупателей. Простой пример. Человек со средствами купит молочные продукты фирмы «Солти» — они высокого качества, красиво и удобно упакованы, а потому и дороже. А можно приобрести продукцию Мариинского, Чебулинского заводов. Ни одного плохого слова не скажешь о качестве их товара — оно известно. Но упакован поскромнее и, значит, стоит дешевле.

Вопрос цены самый тонкий. Выдержать ее на определенном уровне можно, лишь работая напрямую с производителями или крупными оптовиками. Времена, когда любой залетный посредник мог сорвать куш, миновали.

При странной налоговой политике государства всякое производство стало невыгодным. И все-таки крупные магазины стараются наладить свое производство. Это надежнее и делает торговое учреждение более свободным и независимым. С 1998-го здесь один за другим открываются четыре собственных производства. Сами выпускают макаронные изделия, не уступающие итальянским. Цех мясных полуфабрикатов имеет в активе 40 наименований — тут и разделка мяса, и пельмени, и манты, и колбаса. Не лишний по сегодняшним временам вопрос: откуда мясо? Его поставляют фермерские хозяйства. И хлеб пекут сами, хотя не отказываются и от изделий других заводов и пекарен. Впрочем, собственный кондитерский цех поставляет на прилавок торты, пирожное, рулеты, печенье и прочее. Как и цех рыбных полуфабрикатов будет коптить, солить и перерабатывать рыбу. Короче говоря, до 20 процентов всей продукции производится в самом универсаме.

Вот почему «Ноград» славится обилием и разнообразием продуктов самого разного (и надежного) качества. Так он борется за покупателя, обслуживая ежедневно до 5 тысяч человек.

За два прошедших года товарооборот вырос в четыре раза, число рабочих мест увеличилось в 2.5 раза, а средняя зарплата возросла в 3.3 раза.

Все прежние долги универсама погашены, новые не появляются. Зарплата выдается без задержки. Это тоже признак стабильности — рост числа обслуживающего персонала, который подбирается со специальным торговым образованием. Некоторые продолжают учиться в вузах и техникумах, набираются опыта, сноровки. Одного не потерпит универсамовское начальство — хамства. Тут разговор короткий — уходи. Правда, не сразу так безжалостно и бесповоротно. Сначала преподадут науку общения с покупателями, профессионального мастерства. Есть люди, которым природа отказала в способности работать с покупателями. Как ни бейся, толку не будет. С помощью психологов определили такой контингент. Но не выгнали, нет, а дали работу, не требующую общения.

Общие суждения о предприятии складываются из подобных деталей.

Но наиболее любопытны уже осуществляемые планы обустройства территории рядом с «Ноградом». Базарчик переселяется под специально возведенную терраску, которой предстоит превращение в крытый рынок — удобно, культурно, компактно. А площадь станет местом отдыха — фонтан, декоративная плитка, клумбы, летнее кафе, современный пивбар. В перспективе строительство кафе-мороженого, залов игровых автоматов для детей. Расчет двойной. В довольно топорно устроенных наших микрорайонах появится милое и приятное место встреч, отдыха и развлечений. А универсам получит покупателей.

Строительство стоит денег. Но это не пустая трата средств. Надо помогать людям не утратить чувства самоуважения, дать им возможность отдохнуть душой в обихоженном уголке города.

Не утратил «Ноград» традиций, не стал рядовой торговой точкой. Находит новые повороты организации дела.

Инна ЗОЛИНА.
Фото **Юрия Юрьева.**

Советы старших будут учтены

Состоялось заседание совета старейшин при губернаторе под председательством замгубернатора Н.С. Крюковой. Заслуженные люди области обсудили состояние здравоохранения области. Подробный доклад на эту тему представила замгубернатора Г.М. Муравьева. Несмотря на тяжелейшую экономическую ситуацию, властям удалось немало сделать для сохранения системы здравоохранения Кузбасса, повышения ее эффективности, внедрения новых интенсивных лечебных технологий.

Результатом стали положительные тенденции в демографической ситуации — повышение рождаемости, снижение смертности и т.п. Но сохраняется много проблем, прежде всего с обеспечением помощи детям, пожилым людям, другим категориям социально незащищенных граждан. О них с тревогой говорили участники совета старейшин — Т.И. Шрайер — профессор медицинской академии, заслуженный деятель науки; Г.И. Завадская — заслуженный врач РСФСР, почетный гражданин г. Кемерово; Г.П. Меновщиков — ветеран войны, отличник просвещения Российской Федерации; В.М. Чурпита — ветеран труда, Г.В. Корницкий — председатель Кемеровского городского совета ветеранов.

Своими проблемами поделились В.В. Агаджанян — директор научно-клинического центра охраны здоровья шахтеров (Ленинск-Кузнецкий), А.М. Путинцев — главный хирург области, депутат областного совета, Т.И. Швец — зампредседателя департамента охраны здоровья. Рекомендации совета старейшин на улучшение системы управления здравоохранением, совершенствование ее работы будут переданы губернатору и учтены в деятельности медицинских учреждений Кузбасса.

деньги

Гута-банк получает прописку в Кемерове

Можно сказать, на нашей кузбасской земле начался новый этап внедрения московских банков. Пожалуй, первым и самым заметным оказался Гута-банк. Рядовому финансисту вряд ли известно это имя. Между тем, он входит в десятку банков, устоявших в финансовом кризисе и завершивших год с прибылью, сохранивших доверие иностранных партнеров и банков. Его мнимая неизвестность связана и с тем, что он никогда не устраивал рекламных фейерверков, работал с заграницей, обслуживая клиентов Москвы и С.-Петербурга.

Изменилась ситуация, изменилась и стратегия. Правление банка, поддержанное акционерами, приняло решение развить сеть филиалов в регионах, перейти в разряд системообразующих. Кемеровская область попала в зону внимания банка.

Создание филиалов требует средств (к этому вопросу мы еще вернемся). Но есть вариант. Филиалы рухнувших московских банков еще каким-то чудом не исчезли с лица земли — сохранились помещения, дорогое оборудование и главное — люди, с их опытом, знаниями, контактами с бизнесменами и предпринимателями. Еще чуть-чуть, и все это пойдет с молотка, за бесценок. А люди уйдут. Почему бы не воспользоваться моментом?

Так, объектом внимания стал филиал «Инкомбанка» в Кемерове. Тем более, что о работоспособности, уровне компетентности его сотрудников, о добросовестности и предприимчивости его руководителя Артура Шевелева сложилось самое доброе мнение. Да и не они повалили «Инкомбанк», не они повредили его авторитету. Это понимают и пострадавшие клиенты и руководители Гута-банка. Вот так и получилось, что дислокация, помещения и сотрудники остались те же, а вывеска изменилась. Теперь здесь располагается филиал Гута-банка.

На открытие его приехало банковское начальство — председатель правления Александр Петров, первый заместитель Сергей Марьин, начальник отдела филиалов сибирского региона Александр Майданов, начальник отдела управления развития регионального корпоративного бизнеса Анатолий Изъюров.

Фото **Юрия Юрьева.**

Пригласили и руководителей крупных кузбасских фирм, компаний и предприятий. Для встречи с ними москвичи и приезжали. Положение московских гостей было довольно сложное — нелегко сломать лед недоверия. Предприниматели на московских банках обожглись крепко. Один из пострадавших признался, что его компания потеряла три миллиона долларов. Тут будешь недоверчивым и станешь дуть на холодную воду. Да и местные, региональные банки сильно подпортили финансовую жизнь предприятий.

Зачем Гута-банку, да и другим московским финансовым учреждениям (можно назвать их поименно) осваивать регион, рваться в Кузбасс? Кончились времена, когда банки расцветали за счет валютных операций (точнее — спекуляций) и высокого уровня инфляции. 17 августа отсекло эти банки, скинуло с доски. И Центробанк, спасая банковскую систему России, изменил требования к деятельности финансовых учреждений. Они могут развиваться, развивая своих клиентов, поддерживая их интересы, а не наживаясь за счет этих интересов. Изменены условия образования филиалов, требования к финансовым результатам и нормативам риска. Продвижение к мировым стандартам? Возможно.

Реальная экономика делается, конечно, на местах, в регионах, а не на московских проспектах. Пусть она сейчас задавлена, искривлена, загнана в угол. Но она есть, она — реальность. Только с нею банк может исполнять свое предназначение. Обслуживать ее, помогать ей, организовывать финансовые и товарные потоки. Не случайно банковскую систему сравнивают с кровеносной.

А Гута-банк своей целью ставит развитие предпринимательской деятельности. Его уставный капитал равен 1 млрд. 300 млн. рублей. Его акционеры, а это крупные корпорации и предприятия, поддержали решение о преобразовании в системообразующий банк и в финансовом отношении тоже. И к концу года его капитал будет увеличен до 2 млрд. рублей.

Как сказал на встрече председатель правления банка Александр Петров, чаще всего возникает вопрос: с чем банк приходит в регион. Это интересовало и кемеровчан, в разных вариациях его задавших. В прошлом, кризисном году в программу «Субъекты Федерации» вложено 700 млн. руб. Нынче продолжается реализация этой финансовой политики. Объем — 250 млн. руб. И чтобы уже совсем заинтересовать наших предпринимателей, заявил, что на становление кемеровского филиала будет выделено 100 млн. руб. Как говорится, оживление в зале.

Но важно не просто кредитование, а построение долгосрочных и разносторонних отношений. Причем гости неоднократно подчеркивали: они понимают, что интересы кузбасских бизнесменов могут лежать в такой плоскости, касаться таких организационных сторон финансовой и производственной деятельности, с которыми банку еще не приходилось иметь дело. Но все разрешимо, банк готов рассмотреть любые предложения. И если сочтет их реалистичными и перспективными, то готов поддержать.

Наученные горьким опытом, наши предприниматели хотели бы знать, насколько филиал будет самостоятельным, не потребуются ли длительные согласования с центральным отделом по любому пустяковому поводу. Все зависит от уровня сложности проблемы, уверяли москвичи.

Самое время хотя бы конспективно обозначить сферу услуг банка. Она широка и разнообразна. В разделе «Регулирование денежных потоков» — это комплексное расчетно-кассовое обслуживание в рублях, проведение платежей «день — в день», оперативные региональные платежи (вот почему так важен факт существования 20 филиалов по стране), электронные платежи в рублях и валюте. Следует отметить расчетное обслуживание внешнеэкономических контрактов, разработку схем экспортно-импортного финансирования, оптимальный выбор зарубежного поставщика оборудования. А статус учетного банка позволяет оказывать услуги по переучету векселей экспортеров. Есть и инкассация торговой выручки, и доставка зарплаты в кассу организации, и выполнение поручений по организации эффективных вексельных расчетов со смежниками, построение товарных цепочек и зачетных схем, обслуживание пластиковых карточек.

Банк имеет программу поддержки развития бизнеса, оптимизации текущих расходов, управления свободными средствами.

Привлечет и возможность расчета в любую точку планеты через международную корреспондентскую сеть банка в минимальные сроки.

Приводился и список отраслей промышленности, с которыми банк связан финансово-экономическими отношениями: электроника и связь, пищевая и мебельная, фармацевтическая и целлюлозно-бумажная, нефтепереработка и строительство, торговля и госстрахование.

Предложения сделаны. Потенциальные клиенты их обдумывают. Особого выбора у них, правда, нет. Местные банки после всех крушений и кризисов едва начинают приходить в себя. Но и становление филиала Гута-банка — дело не одного дня.

Инна ЗОЛИНА.

Филиал Гута-банка располагается по адресу: 650066, г. Кемерово, пр. Октябрьский, 53/2. Тел. 35-08-56, факс 35-12-57.

КУЗБАССФОНД СООБЩАЕТ

о проведении открытого по форме подачи предложения аукциона по продаже незавершенного строительством нежилого помещения

1. Местонахождение: г. Прокопьевск, микрорайон №10, 1а.

2. Характеристика помещения: торговая площадь — 650 кв. м.; встроенно-пристроенное; фундамент: сборно-монолитные ж/б; стены: кирпичные, панельные; кровля рулонная, утепленная; отопление, канализация, водоснабжение, грузовой лифт.

3. **Начальная цена — 225000 руб.** Форма оплаты — ***единовременная.*** **Сумма задатка — 67500 руб** — вносится на р/с «Кузбассфонда»: ***40410810300000000002 в ГРКЦ ГУ ЦБ РФ г. Кемерово, БИК 043207001, ИНН4200000380.*** Аукцион считается состоявшимся при количестве участников не менее двух. К участию в аукционе допускаются юридические и физические лица, признаваемые покупателями в соответствии со ст. 9 Закона РФ «О приватизации...»

Перечень документов, необходимых для участия в аукционе:

— заявка установленной формы;

— документ, подтверждающий внесение задатка;

— копии учредительных документов, заверенные нотариально или органом, осуществившим регистрацию (для юридических лиц);

— справка (выписка из реестра акционеров) о соответствии статусу покупателя, установленному ст. 9 Закона РФ «О приватизации...»

— доверенность на лицо, имеющее право действовать от имени организации;

— балансовые отчеты за последние три года деятельности (для юридических лиц);

— справка налоговой инспекции, подтверждающая отсутствие у претендента просроченной задолженности по налоговым платежам в бюджеты на 01.07.99 г;

— решение органа управления претендента, разрешающее приобретение имущества;

— паспорт.

Ознакомиться с правилами и подать заявку на участие в аукционе можно по адресу: г. Кемерово, пр. Ленина, 89, к. 502, со дня публикации информационного сообщения до 17 час. 25.08.99 г. Протокол о результатах торгов, имеющий силу договора, подписывается в день проведения торгов. Победитель торгов при уклонении от подписания протокола утрачивает внесенный им задаток. Договор купли-продажи заключается не позднее 5 дней после утверждения протокола об итогах аукциона. Срок оплаты по договору — 10 дней. Дата и время проведения аукциона: 26.08.99 г. в 14 час. Телефон: (3842) 52-84-83.

4 августа 1999 года в 10 часов в кабинете №436 управления юстиции администрации Кемеровской области, находящемся по адресу: 650099, г. Кемерово, пр. Советский, 63, конкурсной комиссией при управлении юстиции проводится конкурс на замещение вакантной должности государственного нотариуса в нотариальном округе г. Юрги.

К участию в конкурсе допускаются граждане Российской Федерации, имеющие высшее юридическое образование, прошедшие стажировку в государственной нотариальной конторе или у нотариуса, занимающегося частной практикой, сдавшие квалификационный экзамен, имеющие лицензию на право нотариальной деятельности.

Лица, получившие лицензию, но не приступившие к работе в должности нотариуса в течение трех лет, допускаются к конкурсу только после повторной сдачи квалификационного экзамена. Помощник нотариуса повторного экзамена не сдает.

Для участия в конкурсе кандидаты подают заявление секретарю конкурсной комиссии (управление юстиции администрации Кемеровской области, кабинет №464).

К заявлению в обязательном порядке прилагаются нотариально засвидетельствованные копии следующих документов:

диплома о высшем образовании, трудовой книжки, лицензии на право нотариальной деятельности, документы о прохождении стажировки, документ о результатах сдачи квалификационного экзамена. Обязательно представляется листок по учету кадров установленной формы с фотографической карточкой.

При подаче заявления конкурсант предъявляет документ, удостоверяющий личность.

Документы на конкурс принимаются до 16.07.99 г.

Начальник управления юстиции администрации Кемеровской области
Е.В. Сергиенко;

Президент Кемеровской областной нотариальной палаты
Н.Н. Тараканова.

По асфальту до сочной околицы,

или Особенности жизни городской коровы

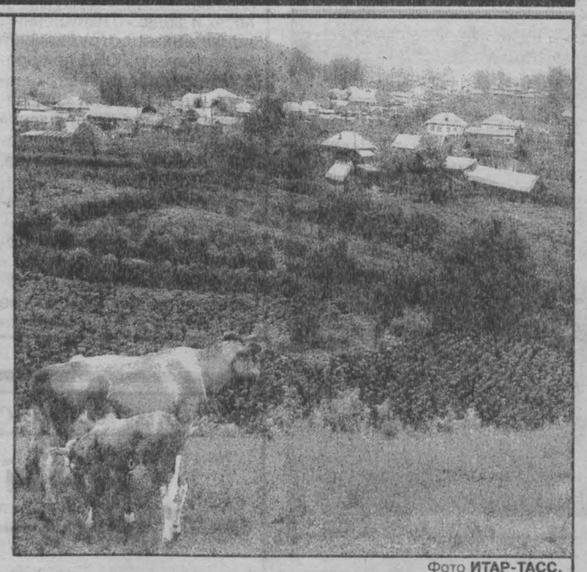

Фото **ИТАР-ТАСС.**

Не знаю почему, но безобидная заметка в газете об этом заставила вспомнить детство. Коровы, «прописанные» в городе, имеют обыкновение гулять по улицам, что может быть причиной аварий. Родители съездили аж за двадцать верст в соседнюю деревню и купили там корову-«кормилицу». Нужда заставила: помнится, нас в семье было уже шесть человек.

В стадо нашу Марту не отпускали, потому что пока не привыкла, могла запросто уйти к своим прежним хозяевам. Паслась на длинной веревке у дома. И надо же было так случиться, что однажды то ли чего-то испугавшись, то ли доведенная до неистовства «свищами», корова начала мотаться на привязи, а в конечном итоге сломала шею. Пришлось ее прирезать.

Как убивалась и плакала мать! В то время зарезать летом корову было все равно, что выкинуть ее на помойку. О холодильниках тогда даже не слышали, до ближайшего города — 120 километров, а колхозное население в летнее время о мясе даже и не мечтало, это было непозволительной роскошью — есть мясо, когда «огородины» полно. Вот с тех самых пор накрепко запомнил одно: лишиться коровы — это все равно, что похоронить одного из членов семьи.

Вот почему, видимо, и царапнула меня эта заметка. Держать корову в деревне — это одно, держать ее в городе — совсем другое. Но многие горожане коров все-таки держат. Значит, выгодно? На эту тему удалось очень обстоятельно побеседовать с нашим самым главным городским ветврачом Валентиной Ивановной Беспаловой.

По ее словам, сегодня на подворьях горожан держится около двух тысяч коров. Это поставленных на ветеринарный учет. На многих подворьях одной коровой не ограничиваются — есть даже «рекордсмены», которые держат по семьвосемь коров. Самая распространенная порода — черно-пестрая. В среднем суточный надой колеблется в пределах 15-20 литров. 15 литров — это низший предел. По словам Валентины Ивановны, если корова начинает давать меньше 15 литров в день, хозяева стараются от нее избавиться. Проще — пускают под нож. Почему?

Еще два-три года назад черно-пестрая буренка стоила от 2,5 до 4 тысяч рублей. Сегодня хорошую корову можно купить за 6-8 тысяч. Трехлитровая банка молока в среднем по городу продается за 12 рублей. Это стоимость ведра отрубей. Как видим, если буренка «выдает» хозяюшке двадцать литров в сутки, свои отруби она ест не зря.

И все же проблем у хозяев очень много. Постоянная головная боль — выпаса и покосы. Административно наш город находится в довольно странном положении: все земли вокруг принадлежат Прокопьевскому району, и хозяевам буренок каждый месяц приходится выкладывать по 50-70 рублей за право выпаса. То же самое и с покосом: косишь сено — плати денежку, потому что вся земля поделена на паи между бывшими совхозными рабочими, а кто же разрешит бесплатно пользоваться своими угодьями? И все же держать буренку в городе выгодно — она приносит «живые» деньги. Конечно, на молоке миллионером не станешь, но более-менее прилично жить черно-белая кормилица позволяет.

По крайней мере, как утверждает В. Беспалова, держать корову намного выгоднее, чем поросят. Другое «жующее» поголовье в нашем городе представлено незначительно: есть козы и овцы, но их держат скорее «для души». Проблемы владельцев здесь обозначены только чуть-чуть. В реальной жизни их, конечно, много больше. Наш российский человек ухитряется даже в условиях шахтерского города держать личное подворье. А коровушкам время от времени приходится переходить нам дорогу, хотя еще неизвестно, кто кому переходит: они нам или мы им? Когда эти красавицы с тяжелым выменем переходят улицу, не грех и остановиться.

И вспомнить о том, что в сущности-то каждый из нас вырос на молоке.

Юрий ЛЯПИН.

г. Киселевск.

Администрация Кемеровской области

РАСПОРЯЖЕНИЕ

от 07.07.99 № 695-Р г. Кемерово

О лицензировании деятельности по заготовке, переработке и реализации лома цветных и черных металлов

В соответствии с федеральным законом от 25.09.98 №158-ФЗ «О лицензировании отдельных видов деятельности» и в целях устранения критического положения, связанного с хищениями и незаконным оборотом лома цветных металлов, создающего реальную угрозу общественной безопасности и экономике области:

1. Утвердить прилагаемое временное положение о лицензировании деятельности по заготовке, переработке и реализации лома цветных и черных металлов.

2. Установить срок для подачи заявлений на получение лицензий юридическим лицам и индивидуальным предпринимателям, занимающимся этим видом деятельности, в течение двух месяцев со дня опубликования настоящего распоряжения.

3. Рекомендовать:

3.1. Кузбасскому отделению Западно-Сибирской железной дороги (Гапанович В. А.) производить отгрузку лома цветных и черных металлов только при наличии у грузоотправителя лицензии на деятельность по заготовке, переработке и реализации лома цветных и черных металлов.

3.2. Главному управлению внутренних дел Кемеровской области (Виноградов В. А.) принять меры по прекращению деятельности приемных пунктов по сбору лома цветных и черных металлов без лицензии на деятельность по заготовке, переработке и реализации лома цветных и черных металлов.

4. Опубликовать данное распоряжение в средствах массовой информации.

5. Контроль за исполнением данного распоряжения возложить на заместителя губернатора области Куртукова Г. Ф.

6. Распоряжение вступает в силу с момента его подписания.

А. ТУЛЕЕВ,
губернатор.

Собирай. Покупай. Продавай. Но по лицензии

Администрацией области утверждено временное положение о лицензировании деятельности по заготовке, переработке и реализации лома цветных и черных металлов.

Это положение определяет порядок выдачи лицензий заготовителям, переработчикам и продавцам лома. Предприниматели «без юридического лица» могут заниматься сбором и реализацией только бытового лома металлов. Для реализации собственного металлолома предприятиями, а также бытового лома его владельцами получение лицензии не требуется...

Несомненно, этот документ будет способствовать наведению порядка на рынке цветных металлов. Весьма неуютно будут себя чувствовать организации-скупщики, не получившие лицензии. А получить такую лицензию недобросовестным предпринимателям практически невозможно. Требования к юридическим лицам, решившим заниматься заготовкой, переработкой и реализацией лома цветных и черных металлов, резко возросли.

Лидер российской промышленности

ОАО «Чебоксарский агрегатный завод»

Более 40 лет производит

- гусеницы, звенья, втулки, пальцы, катки опорные, сегменты ведущих колес для промышленных тракторов и экскаваторов отечественного и импортного производства;
- гусеницы, звенья, колеса направляющие и ведущие, катки опорные для пахотных и трелевочных тракторов;
- сцепления в сборе, диски ведомые сцепления для тракторов, с/х комбайнов, грузовых автомобилей;
- радиаторы чугунные водяного отопления серии Ч-2;
- замки висячие, накладные, врезные более 20 наимен.;

При предварительной оплате — Продукция

Продлим жизнь ТЕХНИКЕ!

ОПТИМАЛЬНОЕ СОЧЕТАНИЕ ЦЕНЫ И КАЧЕСТВА

428022, Россия, Чувашская Республика, г. Чебоксары, пр. Мира, д. 1
Тел. (835-2) 23-06-81, 23-47-56, 62-89-47, 62-13-98, 62-15-24, 62-07-09.

МУЗЫКАЛЬНЫЙ ТЕАТР КУЗБАССА. 27 июля. Продюсерская фирма Вадима Дубровицкого. Эммануил Виторган и Максим Виторган в премьере ШАМАН С БРОДВЕЯ. **9 августа.** Впервые на сцене Музыкального театра Кузбасса артисты московских театров — «На Таганке», «Содружество актеров Таганки», Вахтангова, «Современник», «Сатирикон» и другие актеры кино в премьере Марселя Эмэ МУЖЧИНА ДЛЯ ЖЕНЩИН. Комедия с детективным сюжетом в двух действиях. Начало в 18 час. 30 мин. Тел. для справок: 36-54-71 (касса), 36-56-46, 36-75-59.

ДОМ КИНО «МОСКВА». Большой зал. Премьера остросюжетного мистического триллера с элементами боевика и детектива в режиме стереозвука «Долби» (цифровой звук). ДОРОГА НА АРЛИНГТОН (15, 17, 19, 21).

«ЮБИЛЕЙНЫЙ». Для вас, дети! Кинокомедия КАК СПРАВИТЬСЯ С ОТЦОМ (12, 14). Фильм-катастрофа ЛИВЕНЬ (16, 18, 20).

«КОСМОС». Чарли Шин, Крис Такер в комедийном боевике ДЕНЬГИ РЕШАЮТ ВСЕ (США) (16, 18-15, 20-30).

ИНФОРМАЦИЯ ДЛЯ ВАС

Тел. 52-02-10.

Все товары и услуги подлежат обязательной сертификации.

ПРОДАЮТ

Мотоцикл «Урал», новый, без пробега. Тел. 53-34-90, после 19 часов.

Бензопилу «Дружба». Тел. 21-53-97.

Металлический гараж в кооперативе «Комсомольский» («Шалготарьян»), недорого. Раб. тел. 52-02-10.

Микроавтобус «Тойота Таунасе», турбодизель, 8 мест, 1992 г. вып., и «Тойота Виста», суперсалон в отл. состоянии, 1992 г. вып.. Возможен бартер. Тел. 61-63-34.

РАЗНОЕ

Магазин сдает в аренду торговую и складскую площади. А также продает эмаль белую, голубую, половую, олифу, разбавитель, шпатлевку, клей строительный. Бутылку из-под коньяка и «Столичной» (0,5 л, невинтовую). Адрес: ул. Патриотов, 29, магазин «Экспресс» (на Южном). Тел.: 21-44-21, 21-52-11.

Кемеровское отделение Российской общественной организации ветеранов фельдъегерской службы ликвидируется.

Покупаем акций предприятий «Кузбассэнерго», «Химпром», «Химпродукты», «Химстрой», «Кемеровонефтепродукт». Дорого. Тел. 52-34-10. (Лицензия 006-01619-110000 ФКЦБ).

Компьютерный набор. Профессионально. Быстро, не более двух дней. Цены вас устроят. Раб. тел. 52-24-38, спр. Наташу.

ПРИГЛАШАЮТ НА РАБОТУ

Опытно-механический завод «Кемеровомебель» фрезеровщиков (2 чел.) с опытом работы, токаря 5-6-го разрядов с опытом работы, термиста, напайщика на ТВ4, наладчика холодильно-формовочного оборудования. Тел. 28-89-30.

Организация — на высокооплачиваемую работу опытного секретаря-референта, возраст до 23 лет. Контактный тел. 28-25-33.

Штукатуров (20 чел.) для отделки кирпичного дома, фасадчиков (10 чел.). Обращаться по адресу: ул. Угловая, 71. Тел.: 25-85-55 (утром), 51-39-24 (вечером).

Во вновь открываемый колбасный цех — мастера по обслуживанию пищевого оборудования, составителя фарша, обвальщика-жиловщика, формовщиков. Тел. 4-22-52.

Предприятие проводит набор лиц с высшим образованием на обучение по специальности менеджера по продажам. Прошедшим обучение будет предложена работа с заработной платой от 1700 рублей при выполнении норм выработки (нормы реальны). Обращаться по тел. 36-29-06, в четверг и пятницу с 16 до 18 часов.

Организация — начальника АХЧ (мужчину), механика участка механизации, мастера-дорожника, дорожных рабочих, машиниста экскаватора, машиниста автогрейдера, машиниста бульдозера, машиниста асфальтоукладчика, водителей категории «В», «С», «Д», «Е», машиниста котельных установок, машиниста фронтального погрузчика. Тел. 4-28-57.

Организация объявляет конкурс на замещение вакантной должности продавца-консультанта с перспективой профессионального роста. Требования: возраст до 35 лет, высшее образование, знакомство с устройством автомобиля или мотоцикла. Заработная плата 2,5-3,5 тыс. руб. Тел. 36-12-28.

Опытного продавца-консультанта одежды. Тел. 36-12-28.

Квалифицированного штукатура-маляра. Тел. 36-12-28.

Диспетчера на домашнем телефоне. Тел. 51-55-57, с 9 до 21 часа.

Мини-ателье — швею на самозакрой, вязальщицу на плосковязальные машины 8 и 5-го класса. Тел. 51-13-67.

Срочно! Грузчиков, оплата 600 руб. в неделю. График работы понедельно. Обращаться по адресу: ул. Сибиряков-гвардейцев, 126. Тел. 73-30-20.

из будущей книги

Анатолия Михайловича КУЛЕМЗИНА в областном центре знают многие. Знают как ученого, опытного вузовского педагога, пытливого краеведа.

Этот человек искренне влюблен в родную сибирскую природу. В нечастые свободные часы любит посидеть с удочкой на берегу нешумной речки, побродить по лесным тропинкам, полюбоваться просторами душистых лугов...

Он пишет рассказы. Как сам признается, «больше — для себя», чтобы сохранить в памяти доброе настроение от встреч с природой, с интересными людьми. Небольшие по объему новеллы Анатолия Кулемзина привлекают внимание своей безыскусностью, точностью подсмотренных деталей, разговорной тональностью. Автор ничего не придумывает, не «накручивает» замысловатый сюжет и уж тем более не стремится эпатировать читателя.

Ведь именно читателю адресуется все написанное, даже если автор уверен, что работает «для себя». Потому вполне возможно, что со временем увидит свет книга невыдуманных историй Анатолия Кулемзина. А пока мы предлагаем читателям «Кузбасса» один из его рассказов.

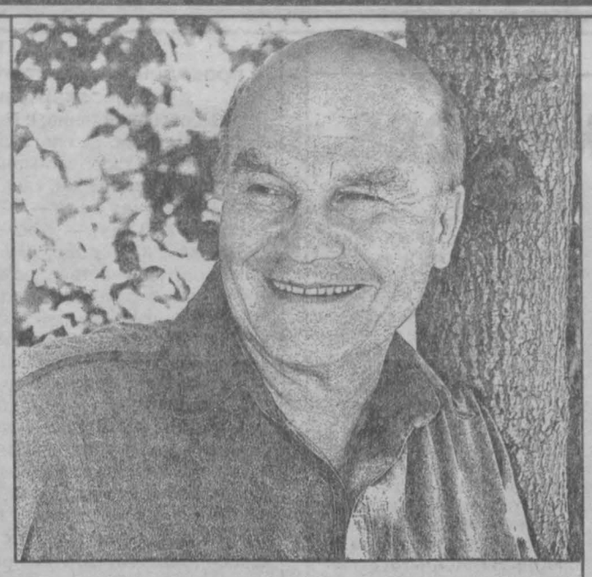

Анатолий КУЛЕМЗИН.

Просто собака

Она металась по лугу между коров, жующих сочную отаву, лая на них заливисто, но не зло. Эту сценку никогда бы не вспомнил, если бы она не имела продолжения. Мало ли собак за коровами гоняется. Я брел себе берегом реки Кии со спиннингом в руках по заливному, давно выкошенному лугу. Приезжаю сюда каждый год в конце лета отнюдь не за уловом, а за воспоминаниями, наблюдениями да за встречами и разговорами с бывалыми людьми...

Тем временем собака, обходя с фланга разбредающееся стадо, поравнялась со мной. Небольшая невзрачная дворняга, худая, с настороженными глазами. Ушки внимательные — торчком. Я по привычке дружелюбным жестом подозвал ее к себе. Она на секунду замешкалась, зыркнула на меня мимоходом и понеслась дальше, обходя стадо с другой стороны.

На следующий день медлительные коровы с грустными глазами вновь разбрелись по лугу. Вот одна из них попыталась отделиться от остальных и с шумом вломилась в кустарник. В тот же миг собачонка кинулась за беспутной скотиной, вытравливая ее из зарослей. «Умница, — подумал я про собачку и поманил ее к себе, — иди ко мне, умница, не бойся». Она насторожилась, но не кинулась прочь, видя мое доброе к ней расположение.

Через несколько секунд между нами был установлен контакт. Я спешно полез в рюкзак за угощением. Она с любопытством следила за моими руками. Осторожно приблизилась к брошенному куску хлеба и, не жуя, проглотила его. За хлебом последовали сыр, яйцо, кусочек колбасы и конфетка. Глядя, с какой жадностью она ела, я понял, что это было для нее не угощение, а может быть, первый раз в ее собачьей жизни — настоящая еда. Она была слишком худа. К концу лета еще не полностью сбросила с себя зимнее одеяние, клочья блеклой шерсти были видны на бедрах, у охвостья.

«Э-э-э, подруга, — приговаривал я, поглаживая свою новую знакомую, — при таком хозяине, как у тебя, ты к зиме не запасешься новой теплой шубой, не нагуляешь жир для долгой зимовки».

Возвращаться мне пришлось без улова. Зато, как всегда, набрал шиповника да подарил две блесны местному рыбаку, подростку из ближайшей деревни. Он тут же, на моих глазах, извлек из светлых вод на самодельные снасти двух небольших щучек. Парень был доволен уловом и моим подарком. До деревни мы шли с ним вместе. По пути догнали стадо, которое гнала домой знакомая собачка. Я спросил у своего попутчика, больше для разговора, мол, чья это такая умная собака. Собака оказалась ничьей. «Так, просто собака, — ответил мальчик, — коров пасет».

Как выяснилось, собачонка эта появилась здесь несколько лет назад неизвестно откуда. Привязалась к пастуху да к стаду. Бегала с ними на нелегкую пастушью службу. А потом у нее хозяина не стало. Умер в июльский жаркий день. Нашли его здесь же, на лугу, у ног своей лошади лежащим в фуфайке, резиновых сапогах и зимней шапке. Рядом валялась порожняя бутылка. Лошадь не вынесла смерти хозяина, пролежала на месте маленькой трагедии без воды и пищи несколько дней и издохла. А собака поскулила, поскулила по утрате близких... и одна продолжила их общее дело. Каждое утро она выгоняла стадо за деревню, весь день охраняла его, а к вечеру возвращала коров хозяевам, не получая за это от людей ни пищи, ни ласки.

По возвращении в город я рассказал о зарослях шиповника одному моему знакомому художнику, которому необходимы были ягоды для лечения своего недуга, и сманил его на Кию. И вновь через год я на этом же лугу. Вновь тучные коровы пожинают его зелень. Но не слышно заливистого лая. Пока я добывал на уху, живописец писал окрестный пейзаж. Один такой холст он после подарил мне.

Набравши шиповника, мы с художником вернулись в деревню, где у знакомых оставили свой автомобиль. За столом после нескольких незамысловатых тостов я вспомнил вдруг про собаку, что в прошлом году стадо пасла. Хозяин махнул рукой куда-то в сторону и сказал: «А-а-а, тут один как освободился, сторожем работал. Чахоткой все болел. Вот она с ним в мастерской и жила. Вот он ее откормил да и съел от чахотки. А толку-то...»

Теперь у меня дома на стене картина, подаренная художником. На картине — широкий зеленый луг, обрамленный лесом и зарослями шиповника. Мне же на ней еще видится стадо пестрых коров и маленькая звонкоголосая собачка, бескорыстно служившая людям.

Фото **Федора Баранова.**

образование

На три улицы четыре вуза

Многочисленные негосударственные вузы, их филиалы, а также филиалы государственных учебных заведений проверяет прокуратура Кемеровской области. Уже появились первые результаты.

Как выяснилось, из нескольких десятков образовательных учреждений на территории Кузбасса многие не обладают законным правом на образовательную деятельность, поскольку не имеют лицензий, не аттестованы и не аккредитованы государством. Прокуроры Белова, Междуреченска, Таштагола, Анжеро-Судженска, Центрального района Новокузнецка и Рудничного Прокопьевска внесли представления и вынесли ряд предостережений руководству университетов и институтов. Требование одно: или в кратчайшие сроки привести в соответствие всю нормативную базу своих головных и периферических структур, или прекратить незаконный педагогический процесс. В противном случае лжевузы будут закрыты через арбитражный суд, а виновные в беззаконии — привлечены к ответственности.

В актах прокурорского реагирования говорится, что непреложным условием действия любого образовательного учреждения является наличие лицензии. И только с момента ее выдачи Министерством общего и профессионального образования возникает право на реализацию учебных программ.

Лицензирование производится по фактическому адресу института, а если это филиал — по адресу филиала. Комиссия экспертов дает заключение, насколько предполагаемые условия учебы отвечают всем необходимым требованиям — от обеспеченности учебными площадями до образовательного ценза педагогов. И уже с учетом экспертных данных принимается решение и дается право на ведение образовательной деятельности по определенным направлениям и на определенное время. Строго оговаривается максимальное число студентов.

Словом, организовать полноценную учебу очень даже непросто. Так, администрация Новосибирского гуманитарного института предпочла отказаться от своих видов на Прокопьевск, когда прокурор Рудничного района обязал ректора соблюсти все законные требования. А вот директор Топкинского филиала Кемеровского колледжа строительства и экономики рискнула не соблюсти, и теперь в отношении нее возбуждено производство об административном правонарушении.

В Междуреченске, в Осинниках и Белове прокуроры столкнулись с тем, что обучение намеревались проводить не филиалы, а представительства учебных заведений. Законом это возбраняется. Полномочия представительств не простираются шире защиты интересов того, кого они представляют, к примеру, на территории Кемеровской области — Курской школы бизнеса Аксенова.

В Таштаголе Кемеровский государственный институт искусств и культуры вообще замыслил готовить экономистов социально-культурной сферы не в филиале и даже не в представительстве, а во «внестационарных группах платного обучения». В Промышленновском районе нелегальной торговлей знаниями занимался «агрокласс довузовской подготовки учащихся школ района». И так далее.

Именно стремлением «выкачать» как можно больше объясняется массовое наступление всевозможных «академиев» на глубинку, где на три улицы сегодня зачастую приходится по четыре-пять вузов. Порой «московских», а то и «международных». Естественно, что преподают под их «крышами» далеко не именитые профессора, а обычные школьные педагоги. Со столицей же филиалы сближает разве что размер оплаты. А поскольку внесение ее является главным условием поступления и пребывания в стенах районных «кембриджей», нетрудно представить, какое высшее образование дает большинство из них. Также легко предугадать и реакцию местных студентов, если вдруг выяснится, что деньги вложены ими зря и что дипломы никуда не годятся.

Обеспечивать четкое соблюдение новообразующимися альма-матер законодательства призваны специальные подразделения органов исполнительной власти и местного самоуправления. Однако, как показывает опыт, удается им это не всегда. Поэтому прокуратура советует абитуриентам: доверяя свое будущее, внимательно проверяйте.

Алексей БУГАЕЦ
(Пресс-служба прокуратуры области).

Спортивный телетайп

«Ротор» продолжает падение

В минувшее воскресенье в чемпионате России по футболу были сыграны два перенесенных матча.

В первом из них шестикратный чемпион России московский «Спартак» в Лужниках встречался с волгоградским «Ротором». Для волгоградской команды нынешний сезон, наверное, самый неудачный в чемпионатах России. Во всяком случае, в первом круге показатели команды удручающие. Волжане проигрывают матч за матчем не только в гостях, но и на своем поле, а две последние игры завершили с рекордно низкими показателями — 2:9. Сначала болельщиков «Ротора» повергли в шок футболисты «Локомотива», разгромившие волгоградцев 5:1, а в минувшей игре спартаковцы не имели никаких проблем с обороной «Ротора», уже в первом тайме забив три безответных гола. Их могло бы быть много больше, отнесись спартаковцы серьезнее к реализации выгодных моментов. «Отличился» Юран, не сумевший забить пенальти. Два красивых гола на счету Тихонова, вновь вышедшего с 14 голами в лидеры в споре бомбардиров.

Во втором тайме соперники обменялись голами, остановившись на счете 4:1.

В другом матче армейцы Москвы не сумели переиграть амбициозный «Зенит». Ничья — 1:1.

Бог против футбола

В связи с желанием посвятить свою дальнейшую жизнь религиозной деятельности об уходе из большого футбола заявил один из лучших голкиперов последнего первенства мира — 29-летний аргентинец Карлос Роа. Вратарь «Мальорки» является членом секты Адвентистов седьмого дня, что, по его словам, противоречит карьере профессионального футболиста. «Завершить карьеру мне посоветовал сам Господь Бог, — сказал на пресс-конференции Роа, недавно удостоенный трофея Заморры, вручаемого по итогам испанского сезона самому «сухому» вратарю, — и отныне я больше не буду появляться на первых страницах газет, и в моей жизни будет меньше интервью и автографов. Если я действительно верующий человек, то должен «завязать» с футболом, ибо он несовместим с моей религией. Особенно игры по субботам».

В минувшем сезоне блистательная игра Роа стала одной из составляющих, позволивших клубу с Балеарских островов добиться значительных успехов, таких как выход в финал Кубка кубков и занятие третьего места, позволившего скромной «Мальорке» попасть в реформированную Лигу чемпионов. Учитывая заслуги Роа перед командой, руководство готово было пойти на компромисс и предложило Карлосу остаться в команде и не играть по субботам. Но он вежливо отказался от такого предложения: «Думаю, что это будет не очень хорошим примером для остальных».

Впереди — Челябинск

Катя Григорьева из Яи на XI летней спартакиаде сельских спортсменов Кузбасса стала чемпионкой в беге на 200 метров. Теперь в составе сборной Кузбасса она будет защищать честь области на всероссийской спартакиаде в Челябинске.

Третий год занимается Катя в детско-юношеском клубе физической подготовки на отделении легкой атлетики. Девушку выгодно отличает прирожденная самодисциплина, что и помогает ей добиваться хороших спортивных результатов. А это радует и ее тренера — Катину маму Марину Викторовну.

Лариса ЕГОРОВА.
р.п. Яя.

«Кузбассу» отвечают

«О лосях и людях»

Факты безответственности подтвердились

2 июня в «Кузбассе» опубликован материал В. Попка «О лосях и людях» о нарушениях, допущенных сотрудниками Чебулинского РОВД при производстве следственных мероприятий. Не были «закреплены» на месте преступления следы, утрачены важные доказательства браконьерства, совершенного около села Николаевка в феврале. Прокуратура района проверила факты. Безответственность подтвердилась.

Кроме названных в публикации, выявлены и другие грубейшие нарушения уголовно-процессуального законодательства В. Малиевским, заместителем начальника следственного отдела Чебулинского РОВД. По результатам проверки внесено представление заместителю начальника ГУВД Кемеровской области с требованием устранить в подчиненном подразделении нарушения УПК, привлечь Малиевского к дисциплинарной ответственности.

Сергей ХАРИТОНОВ,
прокурор района.

Чебулинский район.

далекое — близкое

Раритеты в ходу сегодня

С 5 по 9 июля на территории области и в нашем городке тоже прошла Неделя письма. Событие весьма скромное и отнюдь не сенсационное, но к нему так или иначе причастен каждый кузбассовец, ведь нет человека, который бы не пользовался услугами почты.

История почтового сообщения в России ведет свое начало с эпохи Ивана Грозного. А при Алексее Михайловиче Романове в 1665 году была учреждена регулярная почта, служила она для связи с иностранными государствами, отсюда и название — "немецкая" или "заморская". Ведал ею Иван фон Сведен. В 1672 году царский указ предписывал воеводам и приказным людям посылать деловые письма не с гонцами, а по почте, что и положило начало регулярному почтовому сообщению в стране. Одним из основателей русской почты называют Афанасия Лаврентьевича Ордын-Нащекина. При нем, кстати, появилась и первая газета — рукописные "Куранты".

Чтобы отправить письмо, нужно очень немногое — конверт, марка, штемпель и почтовый ящик. Именно эти простые вещи сделали почту доступной всем слоям населения, но биография любой насчитывает несколько веков.

Появление почтового ящика относится к XVI веку. Едва не первый из известных — это каменный грот на мысе Доброй Надежды, в котором моряки по пути в Индию оставляли послания, а возвращающиеся в Европу корабли забирали ее. И только в 1785 году в Вене появился похожий на нынешний почтовый ящик, украшенный изображением письма и почтового рожка.

Тайну письма охраняет конверт. Первым конвертом по совместительству было само письмо — его складывали на манер аптекарского пакетика для порошка. Во время Великой Отечественной этот опыт припомнили, и солдатские "треугольники" беспрепятственно летели по всей стране.

Чтобы конверт не разглашал то, что ему доверили, в ход шла сургучная печать. Потом ее вполне заменили клапаны, смазанные клеем, — изобретение англичан 20-х годов прошлого столетия. Что касается штемпеля, то он на службу почте попал в 1661 году благодаря главному почтмейстеру правительства Оливера Кромвеля сэру Генри Бишопу, что в какой-то мере решило проблему оплаты почтовых отправлений.

Самый молодой из наших раритетов — марка Первая — «черное пени» — вошла в почтовое обращение 6 мая 1840 года. Однако, несмотря на грандиозный успех, и коммерческий в том числе, появление почтовой марки Европа встретила прохладно: Франция последовала примеру Англии спустя десять лет, Россия же все присматривалась, и только 1 января 1858 года появилась первая российская почтовая марка — небольших размеров прямоугольник с изображением герба империи и номиналом — 10 коп. за 1 лот.

Однако Неделя письма на нашем почтамте — это не экскурс в историю, а прежде всего знакомство с услугами почты, которые мы предлагаем в широчайшем ассортименте. А также лотереи, конкурсы и, конечно, скидки на почтовые отправления. Филателистам же небезынтересны были экспозиции почтовых марок России 1992-1995 гг., фрагменты коллекций почтовых отправлений разных стран.

Вслед за неделей грядет день подписчика, ставший у нас уже традицией, когда самые читающие топкинцы, то есть выписавшие наибольшее количество изданий и лучшие распространители периодики получат призы

Наталья ПАРАХНЕВИЧ,
начальник Топкинского почтамта.

Полдень. Фото **ИТАР-ТАСС.**

народное творчество

А на Иванов день был праздник...

День Аграфены-Купальницы, приходящийся на 6 июля, а также идущий за ним день Ивана Купалы и еще через несколько дней — Петра и Павла как бы сливались для русского народа в один большой праздник, включающий обилие всевозможных обрядов, примет, гаданий, поверий, а также песен и приговоров. Иванов день издавна был заполнен обрядами, связанными с водой. По крестьянским поверьям, в купальскую, самую короткую ночь нельзя было спать, так как оживала и становилась особенно активной всякая нечисть — оборотни, ведьмы и русалки.

Не спали в эту ночь участники и гости областного фольклорного фестиваля «Сибирские самоцветы», который проводился центром народного творчества и досуга департамента культуры администрации Кемеровской области на территории музея-заповедника «Томская писаница». Свою достойную лепту в проведение праздника внесли генеральный спонсор — Кемеровский молочный комбинат, представитель торговой марки «Солти», ряд других фирм и организаций.

Этот фестиваль не случайно был приурочен к старинному славянскому обрядовому празднику, так как участники фольклорных коллективов являются хранителями традиций народной русской культуры.

«Фольклор» — слово английское, означающее в русском переводе «мудрость». Он имеет важную особенность — региональность, т. е. тесно связан с народными традициями конкретной деревни, села, города и таким образом входит в понятие малой родины.

Вот такую частичку своей родины привез каждый из участников двадцати одного коллектива из разных уголков Кузбасса на «Томскую писаницу» в день Ивана Купалы. Каждый коллектив исполнил не только свои национальные песни, танцы, обряды, но и представил блюда, игры, изделия мастеров декоративно-прикладного искусства.

На празднике выступили шорские ансамбли из Междуреченска и Таштагола, телеутские из Белова и Беловского района, татарские из Яшкинского района, чувашский из Топкинского, украинский из Юргинского, немецкий из Анжеыро-Судженска, русские ансамбли из Кемерова, Мысков и др. Гости вновь встретились с постоянными участниками многих народных праздников и гуляний — ансамблями «Скоморохи» из Прокопьевска и «Веселуха» из Мариинска.

Вечером началась сказка, действующими лицами которой стали все гости. Лесные кикиморы, русалки и ведьмы вовлекали гостей в свои хороводы и пляски. Кульминационным моментом праздника стало приплытие на плоту по Томи Зари-Зарницы и зажжение ночных костров.

«Зажгись, костер! Пусть сгорят в тебе людские напасти, голод и холод, разруха и засуха! Пусть сгорит в тебе людская злоба, зависть и ненависть. Согрей людские души теплом своим, наполни радостью. Сожги все худое, злое, порочное». И все дружно подхватили: «Гори, гори, гори!»

Праздник закончился под утро встречей солнца и умыванием росой.

Ольга ТУГБАЕВА,
редактор областного центра народного творчества и досуга.

практические советы

Разбой среди бела дня, или Главное — не растеряться

На гражданина К., 1981 года рождения, напали среди бела дня в самом людном месте Рудничного района — на проспекте Шахтеров. Грабителей было трое. Один действовал, двое стояли рядом. С молодого человека сняли золотую печатку и забрали 400 рублей.

Разбой среди бела дня на оживленной улице, да еще когда жертвой оказывается парень, — преступление не совсем ординарное.

В данном случае потерпевшему вернули и печатку, и деньги. Во-первых, оперативно действовал он сам — сразу же позвонил в милицию. Во-вторых, хорошо сработали отдел охраны и дежурная часть. Уже через три часа грабители, спокойно транжирящие так легко заработанную сумму, были задержаны в одном из баров района.

Уберечься от нападения, конечно же, трудно. Никогда не знаешь, за каким углом тебя ждут. Однако очень важно в таком случае не растеряться.

Вот несколько советов сотрудников ОВД тем, кто стал-таки жертвой подобного случая.

— Для начала все же лучше поостеречься и особенно по вечерам обходить стороной малолюдные места. Как говорится, береженого Бог бережет.

— Если на вас все же совершено нападение, постарайтесь не впадать в панику. Как правило, сами нападающие боятся обычно не меньше своей жертвы.

— По возможности привлекайте внимание окружающих. Однако если есть реальная угроза жизни, в первую очередь лучше подумать о ней, а не о драгоценностях.

— При любых обстоятельствах необходимо запомнить как можно больше примет преступников.

— Как только вы окажетесь на свободе, поспешите к ближайшему телефону, наберите всего две цифры — 02 и подробно опишите сотрудникам милиции место, обстоятельства преступления и запомнившиеся приметы нападавших.

Если вам удастся не растеряться, правильно спланировать свои действия и не упустить время — успешное завершение дела практически гарантировано.

Ирина АЛЕКСАНДРОВА.

Главный редактор В. С. КЛАДЧИХИН.

Газета «Кузбасс» учреждена Администрацией Кемеровской области и журналистским коллективом редакции. Зарегистрирована Омской региональной инспекцией по защите свободы печати и массовой информации 27.01.94 г., свидетельство о регистрации №54.

Мнение редакции не всегда совпадает с мнением авторов.

АДРЕС РЕДАКЦИИ: 650630, г. Кемерово, пр. Октябрьский, 28.
Электронный адрес: news@knews. kuzbass.net

СПРАВКИ: по рекламе — 52-25-23; по письмам — 52-38-23.

Собственные корреспонденты: в Новокузнецке — 45-99-62, Прокопьевске — 93-2-58, Ленинске-Кузнецком — 7-88-24, Мысках — 2-18-66, Яе — 2-13-67, Анжеро-Судженске — 2-99-94. Телефакс 52-12-10.
Время подписания номера в печать по графику 20.00. Сдан в печать 19.35. Объем 2 п.л. Печать высокая.
Тиражи во вторник, субботу — 33135 (индексы 51901, 31029); четверг — 49771 (индексы 51901, 31029, 31023); среду, пятницу — 32176 (индекс 51901).
Газета набрана и сверстана на компьютерном комплексе газеты «Кузбасс».
По вопросам качества печати звонить по тел. 52-03-34.
Типография издательства «Кузбасс»: 650630, г. Кемерово, пр. Октябрьский, 28. Заказ № 128.