121 (22400)
2 ИЮЛЯ 1999 г.,
ПЯТНИЦА
Цена свободная.

ОБЛАСТНАЯ МАССОВАЯ ГАЗЕТА

Кузбасс

Издается
с 7 января 1922 года.

Кемеровская областная научная библиотека

НОВОСТИ

По сообщениям корр. «Кузбасса», пресс-службы АКО.

В поддержку законодателей и России

Вчера в Москве губернатор А.Г. Тулеев и председатель областного Совета Г.Т. Дюдяев приняли участие в работе Совета Федерации.

В повестке заседания — рассмотрение пакета экономических законов, принятых Государственной думой, на которых настаивало руководство Международного валютного фонда. От принятия этих экономических законов зависит выделение кредитов России. Как сообщил пресс-службе А.Г. Тулеев, он будет голосовать за принятие законодательного пакета. Другого пути сдерживания социальной напряженности он не видит.

Черные дни для приемщиков цветмета

Вчера в администрации области прошло заседание ВЧК, на котором обсуждались меры пресечения хищения цветных металлов.

Только за последние пять месяцев количество краж цветных металлов в целом по области в сравнении с прошлым годом увеличилось в 2,5 раза, в Кемерове — в четыре раза, Анжеро-Судженске и Прокопьевске — в пять раз, а в Крапивинском районе — в 14 раз. В связи с этим в администрации области разработан ряд мер по стабилизации обстановки. С пятого июля по пятое августа в городах и районах области пройдет месячник по прекращению деятельности приемных пунктов цветных металлов. Будут проверены лицензии на всех приемных пунктах в установленном порядке. Также будет установлен контроль и за вывозом цветных металлов за пределы области.

Эстафета «Бег Мира» прибыла в Кемерово

Вчера Кемерово принял всемирную факельную эстафету «Бег Мира», которая стартовала в середине апреля этого года от здания штаб-квартиры ООН в Нью-Йорке.

В числе группы бегунов — двое кузбассовцев, членов кемеровского клуба любителей бега «Тонус». Сегодня из Кемерова участники эстафеты направятся в Березовский.

готовимся к зиме

Котельную — на замок, рабочих — в отпуск

Готовь сани летом... Этой известной истиной больше чем кому-либо приходится руководствоваться работникам жилищно-коммунального хозяйства. Готовиться к зиме они начинают сразу же, как загасят топки в котлах. И тем не менее почти всегда запускают тепло осенью в величайших муках.

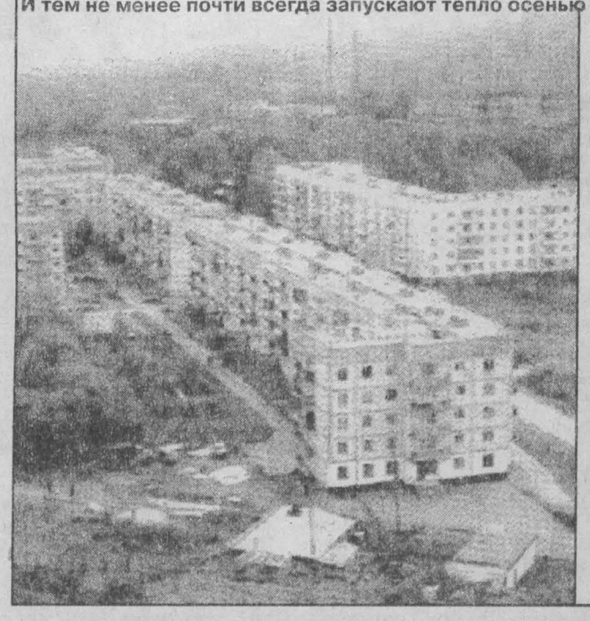

Что предвещает нынешнее лето? Продвигаются ли работы в котельных, на ремонте теплотрасс, водоводов, жилья? На очередном заседании штаба по подготовке к зиме на государственном предприятии жилищно-коммунального хозяйства области заслушали руководителей коммунальных организаций Гурьевского района и городов Гурьевска и Салаира. Как выяснилось, дела идут не лучшим образом. Нет ни денег, ни материалов, обстановка в коллективах из-за больших долгов по зарплате напряженная. Прошлым летом тоже были трудности, но нынче, кажется, еще хуже.

В Гурьевске к началу прошлого отопительного сезона подготовились благодаря тем ресурсам, что отдал вместе с передаваемым жильем металлургический завод. Сейчас запасы кончились. Кроме того, что удалось приобрести шесть вагонов железобетона, похвастать больше нечем. Нужны трубы, а их нет. Поэтому главная работа — по бойлерной — стоит. Заменили лишь задвижки на водопроводе, сейчас вот планируют начать опрессовку теплотрасс и промывку систем отопления. В Салаире та же проблема с материалами. Но здесь положение еще более серьезное. В городе давно пора заняться капремонтом ветхого водовода. Порывы на нем стали уже системой, да и латание дыр ничего не дает. В одном месте отремонтируют, в другом рвется. Сейчас самое время развернуть здесь работу, чтобы к зиме не оставить город без воды. По котельной та же острота вопроса, все три котла нужно капитально ремонтировать, да и само здание котельной находится в аварийном состоянии.

Обвинять в столь безрадостном положении коммунальщиков несправедливо. Они связаны по рукам отсутствием самого необходимого. То же Гурьевское ПОЖКХ работает даже с прибылью. Но имеет дебиторскую задолженность 24 миллиона рублей. Причем львиная доля долгов и в Гурьевске, и в Салаире, и в Гурьевском районе — это недофинансирование по дотациям и неплатежи бюджетных организаций. В сравнении с этими суммами задолженность населения — копейки. Получается, от бюджета ждут помощи, но именно здесь и надо искать резервы.

Наверное, ситуация не останется без внимания, меры будут приняты и какие-то деньги появятся. Но немаловажно то, как на местах стараются выбраться из трудного положения. Если есть возможность оформить зачет, это везде делают. Хотя опять-таки, как быть, если горнообогатительный комбинат ничем помочь не может? Что касается сборов платежей с населения, то при нынешней жизни не каждый руководитель решается что-то еще выдавливать из людей. На этих территориях население еще не платит положенные 50 процентов затрат коммунальщиков. И при этом немало таких, кто задерживает квартплату. В Гурьевске с должниками ведут разъяснительную работу, обращаются в суд, принимают решения о выселении. А вот в Салаире жители освобождены даже от пени за просроченную квартплату.

Трудно сегодня провести четкую грань между иждивенчеством и нуждой. Потому не знаешь, удивляться или сочувствовать тому, что в Гурьевском районе вообще никак не готовятся к зиме. Рабочие пригрозили забастовкой, и потому котельную решили закрыть, а рабочих отправить в неоплачиваемые отпуска. До лучших времен. При этом начальник регионального предприятия жилищно-коммунального хозяйства Н.И. Гайдаш заметил, что, мол, район за последние пять лет ни разу не сорвал запуск тепла в сентябре. На что надеются здесь, непонятно. На то, что Москва вынуждена будет внять слезам?..

Татьяна КОЛОКОЛОВА.

Между тем

Из 22 котельных, обслуживающих Тайгу, половина полностью подготовлена к зимнему отопительному сезону.

Как сообщили пресс-службе АКО в областной диспетчерской службе жилищно-коммунального хозяйства, это лучший показатель среди территорий области. Более 500 жилых домов насчитывается в этом городе, 207 из них прошли необходимую проверку и подготовлены к зиме.

ЭКРАН

расчета с бюджетом и внебюджетными фондами

Налоговые поступления

По предварительным данным, на 25 июня налоговые поступления в бюджетную систему области сложились в сумме 4,7 млрд. рублей. Это составило 131 процент к соответствующему периоду прошлого года. Прогноз налоговых поступлений перевыполнен на 15 процентов.

План сборов в областной и местные бюджеты также перевыполнен на 15 процентов.

На первый взгляд, картина сбора налогов радужная. Однако не все так благополучно. От общей суммы поступлений доля «живых» денег составила всего 52,2 процента, или 1,7 млрд. рублей. Тогда как только на выплату заработной платы и оплату отпусков работникам бюджетной сферы за данный период необходимо не менее 1,6 млрд. рублей. Кроме того, необходимы денежные средства для подготовки городов и районов области к осенне-зимнему периоду и выполнения других жизненно важных программ.

Приятно отметить территории, где работа по наполнению доходной части бюджета ведется постоянно и успешно. Это Березовский (С.В. Шафранский); Кемерово (В.В. Михайлов); Мыски (Ю.А. Торопов); Междуреченск (С.Ф. Щербаков); Новокузнецк (С.Д. Мартин), Кемеровский (А.К. Глебов) и Новокузнецкий (В.Л. Медведев) районы.

Не занимаются мобилизацией налоговых платежей и сборов в Прокопьевске (В.А. Гаранин); Топках (Г.И. Кунгурцев); Мариинске (А.С. Пронашко); Гурьевском (В.М. Ильяш) и Топкинском (Ю.П. Грабко) районах.

Комитет по экономике АКО.

Завтра в «Кузбассе»:

— «Спортарена»;
— «Фактограф»;
— астрологический прогноз на неделю.

С учетом долгов

Председатель правительства РФ Сергей Степашин встретился с председателем Российского комитета независимого профсоюза работников угольной промышленности Иваном Мохначуком и обсудил с ним проблемы угольной отрасли.

Во время беседы была достигнута договоренность о том, что будет составлен график финансирования угольной отрасли на 3-й квартал с учетом погашения задолженности 820 миллионов рублей. Соответствующее поручение было дано главой правительства председателю межведомственной комиссии, первому вице-премьеру РФ Николаю Аксененко. На встрече была достигнута договоренность и о реализации социальных программ в ряде депрессивных угольных регионов, в том числе программы переселения с Севера.

пенсии

Вчера департамент социальной защиты населения направил в города и районы 20 млн. 700 тыс. рублей. Июньская пенсия профинансирована на 40,9 проц.

Чем последовательней правительство, тем работоспособней Кузбасс

Беседа с начальником департамента угольной промышленности В. Н. КАТРИЧЕНКО:

— Василий Николаевич, завершен второй квартал. И хоть цифровые показатели будут обработаны и осмыслены чуть позже, что можно сказать уже сегодня о ситуации в отрасли?

— Обстановка по-прежнему сложная. Да, есть рост добычи, производительности, да, снижается себестоимость угля. Но, к сожалению, цена по-прежнему «в столбняке». Она явно не соответствует резко растущим ценам в смежных отраслях, где наблюдается их 2-3-5-кратное увеличение. Яркий пример — цены на продукцию металлургов. Финансовое положение угольщиков выправить не удается. Скажу больше: доля на так называемое «потребление себестоимости» при отсутствии иных фондов (в сущности — зарплата) уменьшилась в последние годы с 45 до 25 процентов. Хотя, должен сказать, что уже немало предприятий не только открытой, но и подземной добычи все-таки переломили ситуацию, выходят из кризиса. Там сумели добиться снижения себестоимости при значительном росте добычи.

Напомню цифру из статистического отчета, опубликованного в «Кузбассе» за 29 июня. За пять месяцев года горняки Кузбасса прирастили к прошлогоднему показателю 2 миллиона 700 тысяч тонн угля. Если удержим темп, перевалим «по году» за 100 миллионов тонн. И это при отсутствии инвестиций. Одно хорошо: план-график финансирования отрасли со стороны государства в общем выдерживается. За полугодие мы должны были получить 1 миллиард 413 миллионов. И почти все получили. До конца года запланировано поступление еще 1 миллиарда 300 миллионов рублей.

(Окончание на 2-й стр.).

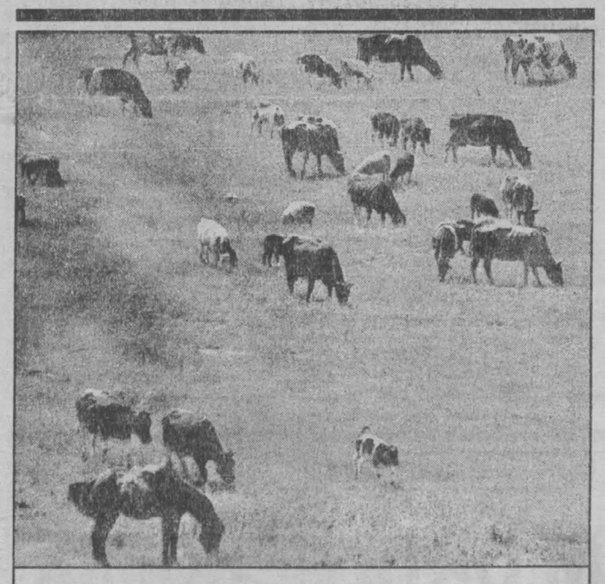

молоко

Нынче лучше, чем вчера

По данным департамента сельского хозяйства, средний суточный надой на последний июньский день составил 10,7 кг молока от коровы, что на 400 граммов больше соответствующего периода прошлого года.

Наиболее удачно проводят пастбищный сезон животноводы Новокузнецкого, Тисульского, Чебулинского, Юргинского районов, где продуктивность дойного стада по сравнению с прошлым годом выросла на килограмм и более молока от коровы.

хроника юстиции

Управление юстиции зарегистрировало Кемеровское региональное отделение общероссийского политического общественного движения «Шахтеры России».

В задачи движения входит содействие построению правового государства, формированию эффективной, устойчивой системы власти и местного самоуправления и объединению сил общества в формировании социально-ориентированной экономики.

К слову, «Шахтеры России» официально заявили о себе на учредительном съезде в Кузбассе в марте 1995 г. Одной из наиболее крупных его структур стало Кемеровское отделение, председателем которого избран Владимир Скотников, сообщает пресс-служба управления юстиции.

прозрачный бюджет

Вчера к распределению направлено:

✓ **управлению внутренних дел** на заработную плату работникам правоохранительных органов — 500 тыс. рублей; на приобретение ГСМ — 50 тыс. рублей;

✓ **государственному унитарному предприятию «Кузбассавтотранс»** на заработную плату работникам пассажирского автомобильного транспорта — 500 тыс. рублей; на приобретение ГСМ — 100 тыс. рублей;

✓ **на приобретение ГСМ** для проведения уборочных работ — 500 тыс. рублей;

✓ **на выплату отпускных работникам образования:** в Крапивинский район — 500 тыс. рублей; Ленинск-Кузнецкий и Мариинский районы — по 300 тыс. рублей;

✓ **на заработную плату работникам образования** в Новокузнецкий район — 1 млн. рублей;

✓ **департаменту охраны здоровья населения:** на заработную плату работникам областных лечебно-профилактических учреждений — 156 тыс. рублей; на питание в эти же учреждения — 200 тыс. рублей; на приобретение иммуноглобулина — 12 тыс. рублей;

✓ **управлению пожарной охраны** на заработную плату работникам в территории — 500 тыс. рублей;

✓ **на заработную плату работникам здравоохранения,** работающим в бюджетной сфере: в Крапивинский район — 330 тыс. рублей; Тисульский район — 200 тыс. рублей; работающим в системе обязательного медицинского страхования: в Кемерово — 500 тыс. рублей;

✓ **за товары, отгруженные в счет детских пособий:** ОАО «Искра» (Анжеро-Судженск) — 100 тыс. рублей, из них для Тяжинского района — 90 тыс. рублей, для Чебулинского района — 10 тыс. рублей; ОАО «Стиль» (Кемерово) — 50 тыс. рублей, в том числе в Кемерово — 25 тыс. рублей, Крапивинский район — 25 тыс. рублей; ОАО «Томь» (Кемерово) — 50 тыс. рублей для Прокопьевского района; «Яшкинский хлебокомбинат» — 50 тыс. рублей для Яшкинского района; облпотребсоюзу — 150 тыс. рублей, в том числе для Мысков, Таштагола, Прокопьевского и Промышленновского районов — по 25 тыс. рублей; Яйского района — 50 тыс. рублей; крестьянскому хозяйству «Воля» — 150 тыс. рублей для Кемерова.

Опорный банк: ресурсы области использовать рационально

Создание опорного банка становится реальностью. Основой его станет «Кузбассугольбанк», под его эгидой будут работать «Кузбасспромбанк», «Кузбассоцбанк» и «Кемерово», известие о присоединении которого было достаточно неожиданно для широкой публики. О том, как будет протекать процесс создания нового банка, мы беседуем с председателем правления «Кузбассугольбанка» Иваном Николаевичем ПЕТЕРСОМ.

— В чем будет заключаться процесс объединения банков?

— В первую очередь следует отметить, что план реструктуризации банковской системы Кемеровской области не предполагает процедуру объединения банков.

(Окончание на 2-й стр.).

факт

Четыре десантных корабля ВМФ России с техникой для российского миротворческого контингента в Косово и группой сопровождения, возможно, уже завтра отправятся в направлении Балканского полуострова.

$ КУРС ВАЛЮТЫ (ЦЕНТРОБАНК)

2 июля

официальный курс — 24,21 руб.

погода

ИЮЛЬ

2 июля.
Восход 5.44. Заход 22.59.
Долгота дня 17.15.

Полнолуние 29 июня.
Заход 9.20.
Восход —

По прогнозу Международной космической метеослужбы, в Кемерове малооблачно, в субботу днем до +26, ночью +12, в воскресенье солнечно, днем до +25, ночью +8. По югу области малооблачно, в субботу днем +28, ночью +14, в воскресенье днем +28, ночью +11 градусов.

сессия

Семеро первых

Шестого июля истекает срок полномочий областной избирательной комиссии, которая проработала четыре года. По закону половину ее членов с правом решающего голоса предлагает представительная власть, половину — исполнительная. Для того, чтобы утвердить своих кандидатов, и собрались депутаты областного Совета на третью, внеочередную сессию.

Таисия ШАТСКАЯ,
обозреватель «Кузбасса».

Председатель областной избирательной комиссии Е.С. Разыграев отчитался о работе. За это время проведены выборы в Госдуму, выборы президента, депутатов Законодательного собрания области второго созыва, выборы губернатора и областного Совета народных депутатов первого созыва. Постоянной стала помощь при выборах органов местного самоуправления.

Члены областной избирательной комиссии участвовали в разработке законопроектов, связанных с выборами. Однако закон о самой избирательной комиссии, проект которого имеется, до сих пор, к сожалению, не принят.

По словам Е.С. Разыграева, в области, несмотря на недостаток средств, действует целевая программа повышения культуры избирателей и организаторов выборов, налажена связь со средствами массовой информации.

На основании предложений избирательных объединений, блоков и общественных организаций депутаты знакомятся с каждым кандидатом. Их семеро: М.Х. Абдулова — председатель профкома совхоза «Искитимский», В.И. Кузьмин — начальник организационного управления облсовета, В.Г. Михайлин — заместитель руководителя аппарата обладминистрации, В.П. Науменко — генеральный директор Первой Кемеровской независимой юридической компании, И.В. Окунева — адвокат Межрегиональной коллегии, Е.С. Разыграев — заслуженный юрист РФ, председатель избирательной комиссии области, В.В. Снегирев — директор закрытого акционерного общества «Лиома».

Требования закона к выдвижению кандидатур соблюдены. К примеру, И.В. Окунева — от КПРФ, В.В. Снегирев — от «Яблока», имеющих свои фракции в Госдуме. Все семеро на сессии утверждены. Напомним: столько же, то есть семь человек, должна назвать обладминистрация.

Руководство избирательной комиссии (председатель, заместитель, секретарь) будет избрано на первом ее заседании тайным голосованием.

Газета Кузбасс в Интернет: www.mega.kemerovo.su/kuzbass/ ● Ваша страница в Интернет на сервере Компании «Мега»
«Экономика и жизнь Кузбасса», тел. (3842) 25-32-77, тел./факс 36-62-01

Опорный банк: ресурсы области использовать рационально

(Окончание. Начало на 1-й стр.).

Объединения не будет. Основой мероприятий по реструктуризации является создание областного, так называемого опорного банка, деятельность которого позволила бы обеспечить регион необходимым объемом банковских услуг. Создание такого банка предлагается осуществить на базе ныне действующего «Кузбассугольбанка». В процессе реструктуризации уставный капитал «Кузбассугольбанка» будет увеличен до 402 млн. рублей. Увеличение произойдет в результате приобретения Агентством по реструктуризации кредитных организаций (АРКО) и Кемеровской областью вновь выпускаемых дополнительных акций. В уставном капитале опорного банка АРКО будет принадлежать 75 процентов голосующих акций, Кемеровской области — 12,44. Кроме того, утвержденный АРКО план реструктуризации предусматривает присоединение к опорному банку банка «Кемерово». Так же планируется организация филиальной сети опорного банка. Подходы таковы: в каждом городе области должен быть филиал. Для этого будут использоваться филиалы как «Кузбассугольбанка», так и «Кузбасспромбанка» и «Кузбассоцбанка». Необходимо отметить также и то, что план реструктуризации предусматривает выделение АРКО под гарантию администрации области кредита в сумме 205 млн. рублей для разовой выдачи вкладчикам «Кузбасспромбанка» и «Кузбассоцбанка».

— Значит, забота о вкладчиках стала первоочередной?

— Люди доверили банкам деньги и не должны страдать от кризисов системы. По предварительным подсчетам, каждый из них может получить до 5 тыс. руб. Все документы будут готовиться двумя банками. Задача «Кузбассугольбанка» просто осуществить выплату на основании этих списков. И проследить, чтобы один и тот же человек не получал деньги в двух банках.

— Как то есть не получить в двух банках? Можно быть вкладчиком и там, и там.

— Можно. Но одному вкладчику будет выдана сумма только один раз. Речь идет о разовой выплате.

— Что же будет со страховыми и пенсионными депозитами «Кузбасспромбанка»?

— Задача «Кузбасспромбанка» выдавать вклады за счет возврата ранее размещенных им средств. Эти вопросы не ко мне.

— Когда примерно начнет осуществляться схема создания опорного банка?

— План реструктуризации банковской системы области уже утвержден советом директоров АРКО, и можно сказать, что реализация закрепленных в нем мероприятий уже начинается. Сейчас необходимо общее собрание акционеров «Кузбассугольбанка» для решения вопросов приобретения пакетов акций банка АРКО и Кемеровской областью. Это позволит на первом этапе увеличить уставный капитал опорного банка до 301 млн. рублей. Затем предстоит сформировать органы управления опорным банком и приступить к формированию филиальной сети. Думается, что начало основной работы придется на июль.

— Достаточно спешно?

— Действительно, план реструктуризации банковской системы области предполагает крайне жесткие сроки. Это не случайно. Финансовые ресурсы Кузбасса должны работать на него. Необходимо заполнить ту нишу, которая образовалась после ухудшения финансового состояния «Кузбасспромбанка» и «Кузбассоцбанка». В противном случае ее займут иногородние банки — из Москвы, Новосибирска и других городов. А интересы этих банков лежат в другой плоскости, судьба Кузбасса их волнует мало.

— Почему возник вопрос о присоединении банка «Кемерово»?

— Меня удивляет ваше настойчивое возвращение к этому банку. Он присоединится, если такое решение примут его акционеры. Это добровольное присоединение устойчивого банка. И только необходимость иметь в Кузбассе крупный дееспособный банк диктует такое предложение. В «Кемерове» ничего не поменяется, кроме юридического статуса. У него есть обязательства, в том числе и перед вкладчиками, есть активы в виде выданных кредитов, есть имущество и уставный фонд, которые способны обеспечить выполнение обязательств. Нет никаких сомнений в его кредитоспособности, в невозможности каких-то выплат. У его вкладчиков нет никаких причин для беспокойства. Подход к банку «Кемерово» совсем иной.

— А не готовим ли мы для себя новые проблемы, создавая банк-гигант? В области работают несколько небольших банков, устоявших в финансовых бурях, в их числе и «Кузбассугольбанк».

— Штормы коснулись всех. Мы выдали до 70 проц. вкладов, «Кемерово» — за 50 проц. Просто небольшие банки более управляемы, в них раньше чувствуют приближение опасности. Нам помогло то, что выдавали кредиты «Кемероворазрезуглю», «Кузбассэнерго», мобильным крупным торговым предприятиям. «Пром» и «Соц» банки работали совсем с иными отраслями. И столкнулись с проблемами банкротства предприятий, когда минимум на полтора года приостанавливаются выплаты долгов. Опорный же банк не будет монстром. Предполагаемый баланс к 2001 году достигнет 1 млрд. руб., что меньше, чем у «Кузбасспромбанка». Хотя цифра эта относительна. Здесь много неизвестных — инфляция, курс рубля, доверие клиентов, как быстро они обратятся к услугам нового банка.

— А какова судьба «Кузбасспромбанка» и «Кузбассоцбанка» и их клиентов — юридических лиц?

— Следует еще раз отметить, что в процессе реструктуризации банковской системы области не предполагается присоединение этих двух банков к опорному. «Кузбассугольбанк» не становится правопреемником «Кузбасспромбанка» и «Кузбассоцбанка» по обязательствам. Основная идея реструктуризации — это создание нового банка, способного обслуживать клиентуру, и в первую очередь юридических лиц. Долги же перед своими кредиторами «Кузбасспромбанк» и «Кузбассоцбанк» должны погашать самостоятельно.

— Предполагается ли смена руководителей этих банков?

— Это дело Центробанка. Надзор за деятельностью любого банка осуществляет он. А задача опорного банка — сделать все для обслуживания юридических лиц в Кузбассе, чтобы они имели счета, чтобы не срывались платежи. И второе — кузбасский банк должен помочь ресурсам области работать на нее, а не на другие регионы. Все понимают, что, несмотря на падение многих столичных банков, основные ресурсы страны сосредоточены по-прежнему в Москве. И нельзя позволить и дальше раздергивать кузбасские ресурсы, надо сосредоточить их здесь для целевых программ. А это очень сложно — исполнить программу, выдерживать линию. Деньги населения должны работать на экономику Кузбасса. В какой степени? Это предмет для разговора, но их объем не может превышать размера уставного фонда. Это и предусмотрено программой реструктуризации банковской системы Кемеровской области. Корректировка программы возможна. Но цель ее четко определена. Воплощать ее нам. За агентством лишь контрольные функции.

Кузбасс был первым регионом, куда агентство по реструктуризации прислало своих представителей. Программа утверждена, а ведь есть области, где агентство не берется восстановить банковскую систему. Значит, дела наши не безнадежны, и надо работать на интересы региона.

Инна ЗОЛИНА.

Чем последовательней правительство, тем работоспособней Кузбасс

(Окончание. Начало на 1-й стр.).

Наше требование одно: несмотря на смену правительства, подписанные документы должны работать. Будет ли правительство Степашина выполнять согласованное с Примаковым? Полной ясности пока нет, хотя обнадеживающие заявления и действия, в общем, имеются...

— Кстати, прокомментируйте последние московские заседания «в верхах». Похоже, угольная отрасль не остается без внимания?

— Состоялось заседание коллегии правительства, совещание у первого заместителя премьера Аксененко. Разговор шел о проблемах угольной отрасли, о судьбе протоколов, подписанных в январе Е. М. Примаковым. Москва признала: в документах — продуманные меры стабилизации отрасли, и то, что кузбасские горняки сегодня с трудом, но выправляют ситуацию. Признала, что это результат ранее принятых решений. В сущности, правительство согласилось с тем, что доля угля в топливно-энергетическом балансе страны должна вырасти, а это очень важно для Кузбасса, где добывается подземным способом 65 процентов всего добываемого этим способом в России угля. Подтверждена и необходимость ряда корректировок, которые позволят выполнить условия Всемирного банка. Только в этом случае можно рассчитывать на получение второго угольного транша. (Дальнейшее закрытие ряда неперспективных шахт — одно из этих условий. — **Ред**.).

Как московские встречи скажутся на положении кузбасского углепрома, сказать пока трудно. Сегодня на наших складах скопилось более 5 миллионов тонн угля. Все упирается в деньги. Острейшая проблема — взаимозачеты и платежи за уголь. Ни областной, ни местные бюджеты не могут осилить платежи. Плохо рассчитываются предприятия. А ведь пора завозить уголь населению, в коммунальные котельные.

— Может быть, недавно созданная компания «Кенотэк» поможет в будущем? На разработку дешевых караканских углей вкладывают деньги власти Новосибирской и Кемеровской областей. Кстати, в какой стадии осуществление этого проекта? Когда заработает разрез «Караканский-Южный»?

— Задача — к 1 декабря этого года открыть рабочее движение по железнодорожной ветке Мереть-Пестерево. Строители цеха вовсю работают на объекте — отсыпают полотно дороги. Финансировать работы непросто, но пока и это удается. Недавно прошло заседание совета директоров компании. Присутствовали все его члены — и с нашей стороны, и со стороны новосибирцев (в том числе и заместитель губернатора Алферовский). Все вопросы строительства были детально рассмотрены. Есть решимость уже в этом году получить с Каракана первые тысячи тонн угля.

— Пример реструктуризации — создание компании «Кузбассуголь». Будет отдача?

— Накануне общего собрания акционеров трех компаний — «Северокузбассуголь», «Ленинскуголь» и «Беловоуголь» — прошло совещание у первого заместителя губернатора В. П. Мазикина. Докладывали генеральные директора сливающихся объединений. Еще раз было выражено согласие коллективов, принявших положительное решение на своих собраниях, на объединение. Аргументация в пользу этого решения собрана внушительная. 30 июня в административном здании «Северокузбассугля» прошло общее собрание акционеров всех трех компаний. Утверждены все учредительные документы, избран совет директоров. «Угольная компания «Кузбассуголь» начала действовать. Тем самым исполнено постановление правительства от 27 апреля 1999 года «О совершенствовании структуры управления угольной промышленностью в Кемеровской области». По оценкам ученых, уже сам факт создания такой компании даст весомые плюсы. А ведь у специалистов-управленцев на руках — целый пакет мер по самым разным направлениям. Не сомневаюсь, новая компания станет силой, способной на большие дела.

Вопросы задавал **Евгений ХУДОБИН.**

тревога!

Провалился в ничью выработку

Трагедия на горном отводе шахты им. Калинина, когда в шурф провалился молодой человек, заставила вспомнить о необходимости контроля за старыми выработками. В связи с этим мы встретились с начальником горнотехнического отдела Кузнецкого управления государственного горнотехнического надзора Г.И. АКСЕНОВЫМ.

— К сожалению, этот случай далеко не единственный. Еще свежа в памяти прокопчан зимняя трагедия на шахтном поле «Центральной». А в апреле в шурф шахты «Дальние горы» в Киселевске провалилась девочка. Малышка родилась в сорочке: упав с 60-метровой высоты, отделалась испугом.

Долгие годы на каждой шахте с поверхности проводились шурфы, печи для проветривания, спуска материалов и т.д. И с годами они пришли в негодность и, как видим, стали источником опасности.

— Но, очевидно, существуют какие-то схемы, на основании которых можно судить об особо опасных местах?

— За годы эксплуатации пройдено до двух тысяч горных выработок. Часть их была ликвидирована при засыпке провалов, а часть перекрывалась и засыпалась породой. Со временем холмы зарастали кустарником, травой, и теперь определить их месторасположение почти невозможно.

— Но хотя бы можно назвать отработанные шахтные поля, которые представляют особую опасность для людей?

— Только за последние два месяца в черте Прокопьевска обнаружено три провала на «Красном углекопе», два — на «Центральной», а провал шахты «Зиминка» вышел... под трамвайными путями.

— И все же, что делается для предупреждения трагедий?

— Во-первых, мы обратились к руководителям предприятий с тем, чтобы они огородили шурфы, которые отслужили, и вывесили указатели об этом. Наша служба обязала шахты провести инвентаризацию отработанных выработок, выходящих на поверхность. И контролировать их состояние.

— Геннадий Иванович, но если с этим меньше проблем на действующих предприятиях, то совершенно противоположная ситуация с закрывающимися шахтами...

— Да, там сложнее. На них нет людей, которые бы занимались контролем, и эту роль должна выполнять служба, задача которой — выявлять опасные участки и поддерживать безопасное состояние. Сегодня такой службы нет. У фонда ликвидируемых предприятий функции иные, и в результате выработки стали бесхозными. И пока будет сохраняться такое положение, опасность повторения трагедий на полях ликвидированных шахт не исключена.

Дина КАЛИТИНА,
корр. «Кузбасса».
г. Прокопьевск.

ситуация

Человек с улицы

«Мы — бомжи. Я вынужден произнести эти слова с чувством стыда и унижения. Но кто-то из умных дал очень четкую и верную формулировку нашему незавидному статусу — без определенного места жительства. Бомж.

У меня и мне подобных (нас очень много) всего лишь пять выходов. Это — тюрьма, психолечебница, голодная смерть, самоубийство или счастливый случай».

(Из письма тридцатилетнего Олега).

Галина БАБАНАКОВА,
корр. «Кузбасса».

Вначале он не назвал своего имени. Представился так:

— Я — человек с улицы. Просто с улицы. Живу на ней, то есть без крыши, вот уже три года...

... А уже утром следующего дня мы встретились. Если бы на календаре стоял не июнь, а апрель, то я подумала бы, что меня разыграли. Потому что «человек с улицы» ну ни в коем разе не вписывался уже в сложившиеся стереотипы бомжей. Да и не только по фильмам они мне знакомы. И не только из окна я их наблюдаю... Опустившихся, с лицами как две капли воды похожими, вечно ныряющими в мусорные контейнеры или доедающие, допивающие остатки какой-то мути на столиках уличных кафе. Время от времени бомжи просят их выслушать, посочувствовать, помочь... Сколько исповедей, монологов слушали и стены моего кабинета в редакции, скольких они видели.

Но этот «человек с улицы», повторяю, напрочь стер до боли знакомый собирательный образ — портрет бомжа.

Светлые брюки с острыми стрелками, до зеркального блеска начищенные ботинки, свежая, гармонирующая с цветом брюк сорочка. Волосы уложены как у действующих лиц с рекламных роликов, призывающих нас покупать тот или иной чудодейственный шампунь. Чтобы уж никакой перхоти!

В своем письме-исповеди он напишет:

«Да, все, кто видит меня, с кем сливаюсь я в тепле, и не подозревают вовсе, что я — изгой. Все-таки у меня есть возможность один раз в неделю погладиться, один раз в два дня поесть и один раз в неделю побриться...»

А в первые минуты нашего знакомства скажет:

— Человек не должен опускаться. Ни при каких обстоятельствах. Даже на дне жизни. — И, опустившись на стул, поправит стрелки на брюках.

Зазвонил телефон. Мне показалось, что «человек с улицы» даже обрадовался, что мне долго пришлось выслушивать жалобу «на проводе». Потому что когда я положила трубку, то оказалось, что наводящих вопросов задавать не потребовалось. А просто слушать.

Однако рассказ его был пространным, сбивчивым, с отступлениями и оценками не только собственного «я». Придется давать его уже в моем изложении. Без комментариев. Впрочем, этот «человек с улицы» принесет на следующий день письмо.

«У меня есть мама, которую я очень сильно люблю. Но я оказался ей не нужен. У нее своя семья, а я там совсем лишний».

☆☆☆

С родным отцом Олега (имя настоящее) мать развелась, когда мальчику было всего два года. Папой он называл отчима. Говорит, что это был очень хороший человек. И если бы он был жив, то... Но отчима нет. А с родным отцом никаких отношений.

Правда, когда Олегу было лет двенадцать, то бабушка решила свозить его к отцу. Все-таки родная кровь. Мало ли как в жизни-то придется и повернется.

Мать узнала о свидании сына с бывшим мужем и...

— Она избила меня до крови. Я не понимал за что. Ведь это бабушка меня повезла к отцу. Но мама не хотела ничего слушать.

Второго свидания уже не было. Сам отец встреч тоже не искал. У него была другая семья.

После смерти отчима мать «крест на себе не поставила». Олег не осуждает: она еще молодая, красивая, и счастья всегда хочется.

Но отношения с новым мужем не складывались. И личная жизнь самого Олега тоже не сложилась. Развелся с женой. А ведь была такая любовь с этой девчонкой из своего двора. Поженились еще до того, как Олег ушел в армию.

Фото **Сергея Щербинина.**

Иногда он получал сразу по три-четыре письма в день. И отвечал тем же количеством. Но случилось так, что переписка молодой солдатки и солдата закончилась ссорой. В письмах.

— Это ж надо было так умудриться, — смеется Олег.

Конечно, потом они помирились. Потом опять поссорились. Потом развелись. Дочка, конечно, осталась с ней.

— Это была моя первая ошибка в жизни. Почему я не послушал маму и женился так рано? — «перекручивает» Олег свои поступки.

☆☆☆

А дальше уже целая череда этих ошибок и действий. Или бездействий?

Разменивается трехкомнатная квартира матери. Ей достается двухкомнатная (есть еще младший брат), а Олегу — деньги. С «прицелом» на покупку «гостинки». Но денег хватило на уплату долгов, а также плату за временное жилье.

А дальше? Все правильно: деньги кончились. Начались приключения, которых и врагу то не пожелаешь.

«Я оказался без прописки, то есть в порочном кругу. За три года такой жизни я набегал не одну сотню километров в поисках работы и жилья. Чтобы получить работу, нужна прописка, а чтобы скопить денег на покупку или постройку жилья, нужны деньги. На все обращения в разные инстанции я получал умные, сочувствующие, дельные, но совершенно бесплодные советы.

Мне 30 лет. Я хорошо рисую и играю на гитаре, пробовал писать стихи. По профессии сварщик. И вообще могу многое, но...»

— Вы думаете, что я к вам жаловаться пришел на собственные беды и проблемы? — спрашивает меня Олег и тут же отвечает сам: — Нет, конечно. Нас ведь, бомжей, очень-очень много. Разные они. Не люблю тех, кто шарится по мусорным бакам, кто неделями не моется... Пойди разгрузи или погрузи что-нибудь... все равно можно заработать на кусок мыла. Хотя ведь не каждый пустит к себе умыться.

Олег немало думал над тем, как «проблема бездомных людей меняет само общество, его психологию и сознание, привычки и быт».

Вот к каким выводам он пришел.

«Произошло обрешечивание и ожелезнение окон и дверей всех административных и жилых зданий города. К этому привыкли. Привыкли и к нищим. И к их протянутым рукам. К плохо и грязно одетым людям, собирающим бутылки. Привыкли к живущим в подвалах и подъездах...

Дачники начинают понимать, что никакими запорами, решетками и замками, ни колючей проволокой с пропущенным через нее током не отгородиться от непрошеных гостей. Проще, если этот бомж сам окажется охранником. Почему властвующие закрывают глаза? Бомжи ведь тоже люди. И есть среди них высокообразованные. И даже гении...»

— А почему вы не идете к своей матери? Неужели она не пропишет? Хотя бы даже временно, чтобы вы смогли устроиться. Ведь у вас дочка, — рассуждаю я вслух.

— Дочки, — поправляет меня Олег.

Да, у него две дочки. Маленькие еще. И если первая живет со своей мамой и добрым отчимом, то вторая — с родственниками. Так вышло... Олег понимает, что он, отец, ответственен за судьбу дочек. Никто не запрещает ему встречаться с ними, но Олег сам наведывается к ним редко. Да, любит, да, скучает. Но приходить с пустыми руками... И не иметь возможности купить даже мороженое...

Круг замкнулся. Это не мои, это его слова. О себе. И своем незавидном положении.

Он действительно ни о чем не просил для себя. Возможно, в отличие от многих, ему подобных, понимая, что единственное, что может редакция — это обнародовать его историю. Увы, становящуюся уже похожей на чью-то. И он сам понимает это. Как и то, что во всем виноват сам.

— Однажды я всю ночь просидел под маминой дверью. Но она мне не открыла. Она винит меня, что сама оказалась в двухкомнатной квартире. Был ли я у родного отца? Был. Он сказал прямо: «Меня столько лет не подпускали к тебе, что уже никаких отцовских чувств не осталось». Я, конечно, ушел, понимая, что сюда мне тоже путь заказан. Улицы, подъезды — вот все, что у меня осталось...

☆☆☆

Снова звонок. По обрывкам моих фраз Олег догадывается, что и на том конце провода кто-то рассказывает о своей беде. Беда действительно большая: старик-инвалид просил защитить его от сына. Великовозрастный сын, не ужившись ни с одной из своих жен, вернулся под крышу отцовской квартиры. И делает все, чтобы укоротить и без того оставшийся отрезок на закате жизни...

Вы знаете, кажется, никогда раньше не было столько ситуаций, в которых самыми враждебными друг к другу оказывались именно близкие люди — мать и сын, сын и отец, тетя и племянница, брат и сестра, сестра с сестрой, внучка и бабушка. Наверняка не безродные и те самые бомжи, которых в отличие от Олега видно издалека. «Мыльные оперы», вызывавшие слезы у наших сентиментальных зрителей, — это сказочки про белого бычка в сравнении с тем, что рассказывают «люди с улицы». Страдают сами, страдают те, кого они не осчастливили, кому не стали опорой. Вот и Олег искренне (хотелось бы в это верить) переживает, что может лишиться отцовских прав. Долги по алиментам все увеличиваются, а он так и не может найти работу. Хотя, повторяю, никакой работы не боится. И может многое. Но нет прописки. Как быть? Куда еще идти за помощью?

Вот как Олег заканчивает свое письмо ко всем:

«Если раньше мы верили в советскую власть, то теперь прозрели до веры в Бога. Так неужели можно построить цивилизованное или хотя бы просто здоровое общество, распнув заповедь: «Помоги ближнему»?!

— ... Кто этот молодой человек приятной наружности? — поинтересовалась коллега, когда мы простились с Олегом.

— Просто бомж, — ответила я.

Коллега засмеялась.

— Таких бомжей не бывает.

... На остановке Олег не задержался. У него не было денег даже на проезд.

— А «зайцем» я не езжу, — говорил мне Олег, — я ведь не нахал и не совсем конченый человек. Хоть и с улицы...

Возможно, вам тоже есть что сказать или написать ему. Возможно, кто-то был в подобной ситуации, но все-таки нашел выход. Или ему просто повезло, как в лотерее: выпал счастливый случай.

школьное лето

Баклуши бить некогда

Чем заняты дети летом? Может, кому-то вопрос покажется наивным, ведь, как говорится, испокон веку принято считать, что они должны отдыхать от учебы, оздоравливаться во всевозможных городских и загородных лагерях. Так оно и есть, конечно. В этом убеждаешься, поговорив с тем или иным руководителем, ответственным за организацию этого дела.

На это направлены немалые средства предприятий, из городского и областного бюджетов, Фонда социального страхования России. И если в прошлом году той или иной формой организованного отдыха было охвачено примерно две трети общего числа учащихся, то нынче ожидается, судя по всему, не меньше — более пяти тысяч с лишним.

Начальник отдела учебно-воспитательной работы управления образования Галина Андреевна Махнева привела такие цифры и факты. Желающих с пользой и интересно провести время даже в пришкольных оздоровительных лагерях значительно больше, чем в прошлые годы. Поэтому пришлось просить соцстрах оплатить дополнительные путевки. Просьба была удовлетворена. 3107 ребят с раннего утра отправляются в родную школу, где после обязательной зарядки их ждет завтрак, потом — интересные мероприятия. Кому-то из родителей пришлось доплатить небольшую сумму, а кому-то предоставили бесплатные путевки.

Практически во всех школах есть группы, которые занимаются ремонтом и благоустройством.

Пожалуй, наиболее повезло тем, кто посещает спорткомплекс «Юность», где к их услугам большой бассейн и маленькие бассейны, компьютерные игры, дискотеки и прочая развлекаловка. Сейчас здесь началась уже вторая смена.

Профильные смены есть практически при всех спортивных школах и учреждениях так называемого дополнительного образования. Так, юные экологи выезжают на природу, на берег Яи. Спортсмены разобьют палаточный лагерь на берегу Золотого Китата. Юных туристов под руководством учителя истории гимназии Владимира Александровича Дробченко ждет, полный приключений и поиска краеведческих материалов, сплав на плотах по этой же речке. Другие отправятся в пешие походы. Свои базы отдыха у воспитанников школ-интернатов, детского дома, приюта. Детям металлургов, горняков понравилось отдыхать в санатории «Анжерский», который сейчас заполнен «под завязку», или на Обском море.

Со следующей недели открывается для ребятни машиностроителей лагерь отдыха на озере Мишиха. Почему так поздно? Надо было кое-что подремонтировать, навести порядок, а главное — ждали хорошей погоды. За два сезона здесь проведут часть каникул четыреста мальчишек и девчонок. Задействованы летом и существующие санатории-профилактории «Сибирячка» и «Зайчонок», принадлежащие «Асфарме» и шахтоуправлению «Сибирское».

Отдыхать, конечно, хорошо, все не баклуши бить, но кое-кому из малообеспеченных семей не помешал бы лишний заработок. Такая возможность подросткам предоставлена отделом занятости населения совместно с молодежной биржей труда. Они заключили с рядом предприятий и организаций договоры, в основном на ремонтно-строительные работы. По информации начальника отдела занятости населения Галины Николаевны Токаревой, на время каникул трудоустроено 273 старшеклассника. Только при четырехчасовом рабочем дне получить за месяц не менее одной, но не более двух минимальных оплат труда, то есть сотню-другую, неплохая поддержка в бюджет семьи.

Владимир МАУРИН,
корр. «Кузбасса».
г. Анжеро-Судженск.

ЗАЩИТИМ БУДУЩЕЕ РОССИИ!

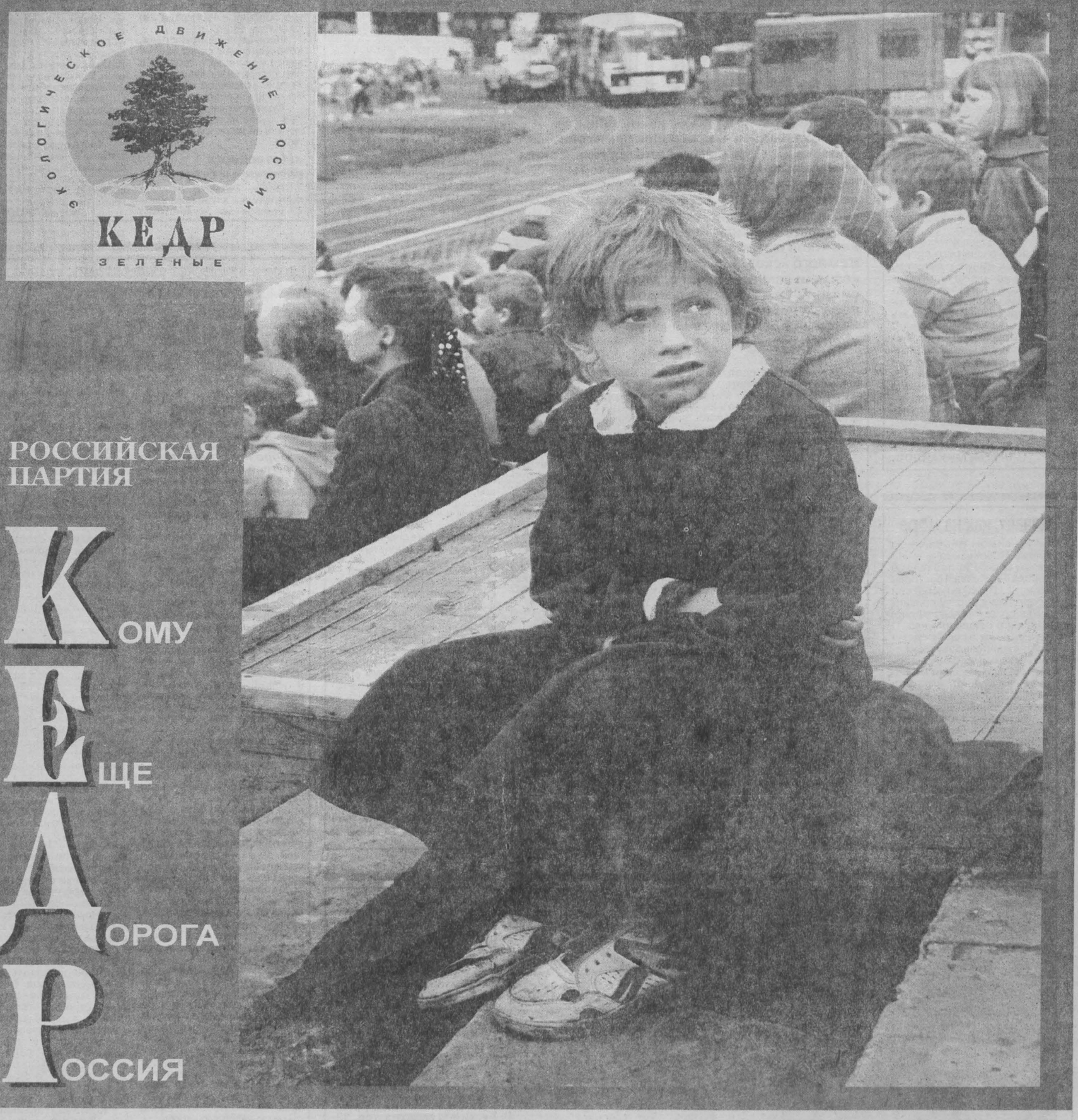

ПР. ОКТЯБРЬСКИЙ 10
ПЕРЕСЕЧЕНИЕ С ПИОНЕРСКИМ БУЛЬВАРОМ. ОСТАНОВКА ГОР. ГИБДД
ТЕЛЕФОН Факс, Ксерокс, Телекс
Круглосуточно
Справки по тел. 52-79-77
ОАО "Электросвязь" Кемеровской области ФИЛИАЛ КЕМЕРОВСКИЙ ОБЛАСТНОЙ ТЕЛЕГРАФ
650066 г.Кемерово, пр.Октябрьский, 10
тел.: 52-68-90,факс :52-43-10, 52-89-90
E-mail Internet : ots@kuzbass.net

Изготовление высококачественных фотоформ для черно-белой и цветной печати.
Разрешение вывода до 1270 dpi и до 175 Lpi
Справки по телефону: 52-45-89.
ОАО "Электросвязь" Кемеровской области ФИЛИАЛ КЕМЕРОВСКИЙ ОБЛАСТНОЙ ТЕЛЕГРАФ
650066 г.Кемерово, пр.Октябрьский, 10
тел.: 52-45-89,факс :52-43-10,
E-mail Internet : admin@kuzbass.net

ПР. ОКТЯБРЬСКИЙ. 10
ПЕРЕСЕЧЕНИЕ С ПИОНЕРСКИМ БУЛЬВАРОМ. ОСТАНОВКА ГОР. ГИБДД
с 8.00 до 20.00 справки по т.25-87-32.
УСЛУГИ СЕТИ ИНТЕРНЕТ E-Mail, News, WWW, FTP
ПКП т.25-87-32.
- Услуги сети ИНТЕРНЕТ.
- Компьютерный набор текста.
- Распечатка на лазерном принтере.
- Сканирование текстов, фотографий.

В ПУНКТЕ КОЛЛЕКТИВНОГО ПОЛЬЗОВАНИЯ (ПКП)
ОАО "Электросвязь" Кемеровской области ФИЛИАЛ КЕМЕРОВСКИЙ ОБЛАСТНОЙ ТЕЛЕГРАФ
650066 г.Кемерово, пр.Октябрьский, 10
тел.: 52-68-90,факс :52-43-10, 52-89-90
E-mail Internet : ots@kuzbass.net

ОТПРАВЬТЕ ТЕЛЕГРАММУ НЕ ВЫХОДЯ ИЗ ДОМА
ПРИЕМ ТЕЛЕГРАММ ОТ НАСЕЛЕНИЯ ПО ТЕЛЕФОНУ
066
ОАО "Электросвязь" Кемеровской области ФИЛИАЛ КЕМЕРОВСКИЙ ОБЛАСТНОЙ ТЕЛЕГРАФ
650066 г.Кемерово, пр.Октябрьский, 10
тел.: 52-68-90,факс :52-43-10, 52-89-90
E-mail Internet : ots@kuzbass.net

ПР. ОКТЯБРЬСКИЙ. 10
ПЕРЕСЕЧЕНИЕ С ПИОНЕРСКИМ БУЛЬВАРОМ. ОСТАНОВКА ГОР. ГИБДД
ПОДКЛЮЧЕНИЕ К СЕТИ ИНТЕРНЕТ
т.52-36-12, т.52-33-43
ПОСТОЯННОЕ ПОДКЛЮЧЕНИЕ К ИНТЕРНЕТ (ВЫДЕЛЕННАЯ ЛИНИЯ GDC,РАДИО ДОСТУП)
КОММУТИРУЕМОЕ СОЕДИНЕНИЕ 2-Х ВИДОВ. (DIAL UP ДОСТУП:С ПРИВЯЗКОЙ К ТЕЛЕФОНУ С РОУМИНГОМ - возможность входа в сеть с тем же именем и паролем более чем из200 городов России и ближнего зарубежья.
ОАО "Электросвязь" Кемеровской области ФИЛИАЛ КЕМЕРОВСКИЙ ОБЛАСТНОЙ ТЕЛЕГРАФ
650066 г.Кемерово, пр.Октябрьский, 10
тел.: 52-36-12, 52-33-43,факс :52-43-10,
E-mail Internet : admin@kuzbass.net

УАЗ АКЦИОНЕРНОЕ ОБЩЕСТВО «КузбассУАЗсервис»
650620, ГСП-2, г. Кемерово, пр. Кузнецкий, 51.
Тел. (384-2) 36-19-49.
Тел./факс: (384-2) 25-64-86.
Официальный представитель Ульяновского автозавода
Автомобили «УАЗ», запасные части.
Бесплатное страхование.
Ремонт.
Лиц. № ОЛ246 КО.
Тел. 28-93-43.

КОМПАНИЯ Мега ГАРАНТ
ПРЕДСТАВЛЯЕТ спектр информационных услуг
1. Устанавливаем и сопровождаем правовую систему "Гарант" — все законодательство на Вашем компьютере.
2. Размещаем информацию о Ваших товарах и услугах в электронном справочнике на СД "Торгово-промышленный комплекс Кузбасса". Продаем первый выпуск — 5000 фирм+пресса+нормативные документы!
3. Размещаем информацию о Вашей организации на Интернет-сервере "Экономика и жизнь Кузбасса" http://www.mega.kemerovo.su
4. Клиентам Компании БЕСПЛАТНО предлагается Информационный электронный продукт "Коммерческие предложения и реклама по материалам периодической печати". Быстрый контекстный поиск товаров и услуг по рекламным объявлениям газет Кузбасса.
ЗАО Компания "Мега" 650099, г.Кемерово, ул.Ноградская, 3, оф. 70а; тел (384-2) 362906, 253277, т/факс 366201

ИНФОРМАЦИЯ ДЛЯ ВАС

Тел. 52-02-10.
Все товары и услуги подлежат обязательной сертификации.

ПРОДАЮТ

Новую вытяжку для кухни и кухонный комбайн фирмы «Бош» (все в упаковке) или поменяю на новую импортную электропечь. Возможны другие варианты обмена. Тел. 21-53-97.

Плаху (30 и 50 мм). Тел. 34-25-70.

УТЕРИ

Утерянный студенческий билет, выданный Кемеровским совхозом-техникумом в 1995 году на имя Латышева Ильи Андреевича, считать недействительным.

ПРИГЛАШАЮТ НА РАБОТУ

Агента для сбора рекламной информации на ТВ, радио, в газеты г. Кемерово, межгород Сибири. Оплата сдельная, своевременно. Требования: образование не ниже среднетехнического, опыт работы, наличие домашнего телефона. Собеседование по четвергам с 14 до 16 часов. Тел. 4-22-37.

Организация срочно — токаря 4-го разряда, слесаря по ремонту оборудования (станков), инженера по механизации и автоматизации производственных процессов, электромонтажников 3-4-го разрядов, лифтеров-обходчиков, имеющих удостоверения, мастера мехцеха. Тел. 31-02-76.

Организация — реализаторов лотереи. Оплата сдельная, ежедневная. Тел. 36-58-92, с 10 до 15 час., в раб. дни.

Организация — мастера по наращиванию ногтей, маникюршу. Тел. 53-55-01.

Кемеровская общественная организация приглашает к совместной социально-производственной деятельности предпринимателей, коммерсантов и производственников. Предоставляются существенные налоговые льготы. Тел. посредника 35-60-76. Наш юридический адрес: г. Кемерово, пр. Октябрьский, 52-117, тел. 35-60-76.

Организация — лицензированных охранников, начальника охраны. Контактный тел. 52-33-62.

КСАМО «Химпроммонтаж» — газоэлектросварщиков 5-6-го разрядов в возрасте не старше 40 лет для работы на Севере вахтовым методом. Выплата зарплаты гарантируется. За справками обращаться по тел. 22-12-49.

Муниципальная средняя школа №61 — учителя английского, немецкого, французского языков, литературы, русского языка, математики (старшее звено), учителя начальных классов, а также повара 5-го разряда. Тел. 21-37-16.

ГУП «Племзавод «Октябрьский» Кемеровского района объявляет конкурс на замещение вакантной должности главного зоотехника. Стаж работы в должности не менее 7 лет. Возраст до 50 лет. Обращаться по тел. 124-335, 124-369.

Отдел вневедомственной охраны Ленинского района г. Кемерово — мужчин в возрасте до 35 лет, физически здоровых, служивших в Вооруженных Силах, со средним образованием на должности милиционеров, милиционеров-водителей. Принятым на службу гарантируются: заработная плата, выплачиваемая без задержки; ежегодный оплачиваемый отпуск продолжительностью 30 суток; бесплатный проезд к месту проведения отпуска и обратно ежегодно и для члена семьи раз в два года; ежегодная денежная компенсация в размере средней стоимости путевки на санаторно-курортное лечение, а членам семьи — 50 проц. ее стоимости каждому, оплата жилой площади и коммунальных услуг, а также электроэнергии в размере 50 проц.; бесплатный проезд по территории РФ всеми видами общественного транспорта; освобождение от подоходного налога с зарплаты. Обращаться по адресу: г. Кемерово, пр. Химиков, 3.

Организация — водителя категорий «В», «С», «Д». Тел. 4-28-41.

Администрация учреждения ИЗ-39/1 ГУИН МЮРФ — молодых людей, уволенных в запас из Вооруженных Сил РФ, на должности младших инспекторов режима и охраны. Заработная плата в первый год службы от 1000 рублей, ежегодный отпуск 30 суток с бесплатным проездом к месту проведения и обратно; денежная компенсация в размере средней стоимости путевки на санаторно-курортное лечение, а членам семьи — 50 проц. ее стоимости; оплата жилой площади, коммунальных услуг и электроэнергии в размере 50 проц.; бесплатный проезд всеми видами общественного транспорта; освобождение от подоходного налога с заработной платы; выслуга лет для назначения пенсии из расчета один год службы за полтора. Наш адрес: г. Кемерово, пр. Кузнецкий, 174. Проезд авт. № 4, 8, 11 до остановки «Насыпь». Тел. 28-90-88, 28-85-92.

Отдел вневедомственной охраны Ленинского района г. Кемерово — электромонтеров, водителей, инженера, столяра. Принятым на службу гарантируются: своевременная выплата заработной платы, ежемесячная и годовая премии по итогам работы. Тел. 55-29-21.

Высококвалифицированных автослесарей, кузовщиков со стажем работы в автосервисе. Заработная плата по факту. Адрес: г. Кемерово, ул. Волгоградская, 49. Тел. 31-01-41.

АООТ «Сибэлектросетьстрой» объявляет конкурс кандидатов на должность генерального директора. Краткие биографические данные и программу работы представлять по адресу: 630007, г. Новосибирск, ул. Свердлова, 5. Срок подачи данных с момента опубликования до 20 июля 1999 года.

Организация — высококвалифицированных рабочих, плиточников, плотников. Тел. 35-19-45, с 8 до 20 часов.

ЗАО «Сибколос» срочно — водителя категории «Е». Заработная плата 3 тыс. руб. в месяц. Обращаться по адресу: ул. Сибиряков-гвардейцев, 126. Тел. 73-30-20.

Предприятие — квалифицированных каменщиков со стажем работы по данной специальности не менее 5 лет. Тел. 15-16-53, 22-29-80, с 16 до 17 час.

На постоянную работу по сопровождению программных продуктов — молодого человека до 25 лет. Требования: образование высшее (неоконченное, 4-5-й курс заочно), знание ПК, коммуникабельность. Тел. 36-29-06 (понедельник, четверг, пятница с 16 до 18 часов).

На постоянную работу по внедрению программных продуктов — юношей и девушек до 25 лет. Требования: образование высшее (неоконченное высшее, 4-5-й курс), знание ПК, коммуникабельность. Тел. 36-29-06, с 9 до 18 часов.

На постоянную работу — диспетчера. Тел. 74-24-53, с 9 до 12 часов.

Открытое акционерное общество «Техмонтаж» г. Кемерово уведомляет вас, что 12 июля 1999 г. в здании по адресу: г. Кемерово, ул. Свободы, 6/1, в 11 часов состоится годовое собрание акционеров со следующей повесткой дня:

1. Утверждение годового отчета общества, представленного советом директоров.
2. Утверждение годового бухгалтерского баланса.
3. Утверждение счета прибылей и убытков общества.
4. Распределение прибылей и убытков общества, выплата дивидендов.
5. Выборы совета директоров общества.
6. Выборы ревизионной комиссии общества.
7. Выборы генерального директора общества.
8. Утверждение аудитора общества.

Регистрация участников собрания производится за час до его начала по указанному адресу.

Список акционеров, имеющих право на участие в общем собрании, составлен по состоянию реестра акционеров на 24 мая 1999 г. Телефон для справок 31-15-08.

Совет директоров ОАО «Техмонтаж».

Утерянную печать АОЗТ «ПОЛЮС» с 25 июня 1999 года считать недействительной.

ЦИРК. С 11 июня новая программа «Цирк на льду». Начало представлений ежедневно в 18 час., кроме понедельника и вторника. Касса работает с 10 до 18 час. Тел. 52-23-12.

ДОМ КИНО «МОСКВА». Большой зал. Показ фильмов в режиме стереозвука «Долби» (цифровой звук). «ТИТАНИК», две серии (20). Перед началом сеанса концерт группы «Компромисс». Премьера приключенческого остросюжетного фильма ТОНКАЯ КРАСНАЯ ЛИНИЯ. Один из лучших фильмов года (семь номинаций на премию «Оскар») (14, 17). **Малый зал.** Остросюжетный приключенческий фильм КАРОНОЗАВР (США) (14, 16, 18, 20).

«ЮБИЛЕЙНЫЙ». Для вас, дети! Приключенческий фильм ОХОТНИК (12). Ван Дамм в боевике ОРДЕР НА СМЕРТЬ (14, 18). Фантастический триллер ВИРУС (16, 20, 21-30).

«КОСМОС». Историческая драма НОСТРАДАМУС (США-Великобритания-Франция) (16, 17-30, 19, 20-30).

31 августа 1999 г. в 14 часов состоится годовое собрание акционеров ОАО «Кайрос» по адресу: г. Кемерово, ул. Федоровского, 5.

Повестка дня:

1. Отчет о финансово-хозяйственной деятельности ОАО «Кайрос» за 1998 г.
2. Отчет ревизионной комиссии.
3. Выборы совета директоров.
4. Отчет о ходе выполнения решения собрания от 27 марта 1998 года.

Начало регистрации в 12.30, окончание в 13.45

Для регистрации физических лиц необходимо иметь паспорт, для голосования по доверенности также иметь при себе паспорт доверителя.

Ознакомление с информационными материалами в рабочие дни с 10 до 16 часов в приемной ОАО «Кайрос», тел. 28-55-22, ул. Федоровского, 5.

издано в Кемерове

Им покоряется сталь

В «Кузбассвузиздате» вышла в свет книга кандидата исторических наук М.Е. Сорокина «Сталевары: рассказы о металлургах». Ее выход приурочен к круглой дате — 75-летию мартеновского цеха Гурьевского металлургического завода, старейшего в Сибири.

Историю гурьевского мартена автор прослеживает по биографиям людей, в разные годы здесь работавших. В основу очерков положены записи многочисленных бесед со сталеплавильщиками. Книга богато иллюстрирована редкими фотографиями из личных архивов металлургов.

Внимание читателя наверняка привлечет очерк о первооснователе мартеновского производства в Западной Сибири, потомственном уральском мастеровом Александре Нифантьеве.

На заводе с богатой историей, славными традициями трудится немало представителей рабочих династий. В книге им уделено самое почетное место. Достаточно назвать Анатолия Портнягина. Фамилия эта встречается в заводских списках едва ли не с самого основания завода. В доменном цехе по многу лет трудились его дед и отец. Сам Анатолий Михайлович стал сталеплавильщиком. Мартен для него стал родным домом.

К счастью, не прерывается связь времен. И сегодня в гурьевском мартене трудится немало представителей славных рабочих династий. Один из них — Виктор Анатольевич Серебренников, мастер по ремонту оборудования. К этому списку можно прибавить братьев-сталеваров Макрушиных, Ивана Иосифовича и Сергея Иосифовича, Вадима Викторовича Морозова, молодого, весьма перспективного рабочего-сталевара, Владимира Ивановича Чертова... Список этот можно долго продолжать. В фотохронике гурьевского мартена опубликована уникальная фотография: шесть братьев-металлургов Чертовых. Все они прошли школу рабочего мастерства на Гурьевском металлургическом заводе.

За минувшие 75 лет гурьевский мартен произвел почти 7,5 миллиона тонн стали. Следует подчеркнуть, что мартеновский цех — единственный на заводе, производство в котором, несмотря на все особенности нашего времени, неуклонно растет. В 1996 году мартеновцы произвели 141860 тонн стали, в 1997-м — 156874, а в 1998-м — даже 157849 тонн. Стабильно работает цех, несмотря на огромные сложности, и в нынешнем, юбилейном году. Постоянно чего-нибудь да не хватает: то мазута, то чугуна, то металлошихты, то еще чего-то.

Завершается книга взглядом в завтрашний день. Несмотря на все сложности, сталеплавильщики занимаются реконструкцией своего цеха. Перед ними поставлена задача максимально удовлетворить потребности завода в стальном слитке. В ближайшее время должно начаться строительство третьей мартеновской печи. Так что и в третье тысячелетие сталевары смотрят уверенно.

Глубокое знание материала, доскональная его прорисовка, внимание к деталям, причем не только производственного, но и бытового плана, позволили автору довольно убедительно нарисовать обобщенный портрет сталеплавильщика. Всякий, кто познакомится с книгой «Сталевары», поймет, что люди они надежные, трудолюбивые, самостоятельные, уверенные в себе. Видно по всему, что автор, выросший в семье сталеплавильщика, питает к этим людям особые чувства.

Сергей МИХАЙЛОВ.

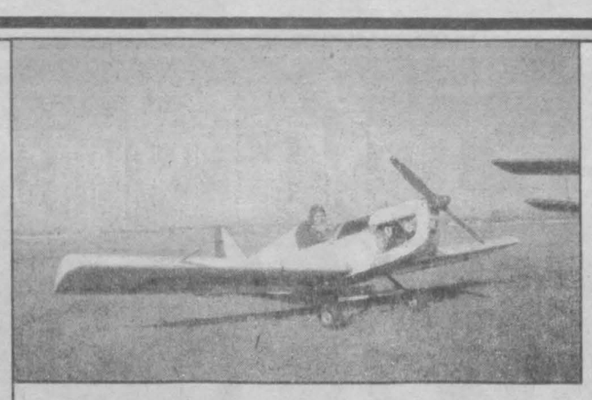

получилось!

Первый полет

Самолетик шел на посадку. Маленький размах крыльев — всего шесть метров. Рядом с ним даже АН-2 кажется гигантским воздушным кораблем. Земля совсем близко, Игорь Качалов (в аэроклубе он летает на АН-2) берет ручку управления «на себя», выравнивает самолет и, пронесшись над землей несколько десятков метров, сажает его на три точки. Немного «скозлил» (подпрыгнул) при касании земли — ничего, для первого раза сойдет. Все кинулись поздравлять Игоря, первый — Вячеслав Жуков, человек, который сделал эту крылатую машину своими руками.

Первый полет состоялся недавно, нынешним летом, а в первый раз «Арго-02» (такое имя у этого летательного аппарата) «подлетывал» — на разбеге чуть взлетит и тут же приземлится — уже в октябре прошлого года.

Желание самому построить самолет возникло еще в далеком 1953 году, когда школьник Слава Жуков пришел в авиамодельный кружок города Тайги. В помещении был установлен настоящий планер А-2 конструкции О. К. Антонова. Вроде бы простой на вид — каркас из дюралевых трубок, обтянутый перкалью. Показалось тогда Славке, что ЭТО сделать можно. Год спустя хотел поступить на планерное отделение аэроклуба, но не прошел медицинское освидетельствование. После этого окончательно решил: обязательно сделаю! Однако сначала нужно было получить аттестат зрелости, подрасти, выучиться и тогда...

Вячеслав жил, учился, работал до 1986 года, когда увидел в журнале «Техника молодежи» фотографию Виктора Фролова из Подмосковья со сделанным им самолетом. Разузнал адрес Виктора, написал ему письмо, потом другое с просьбой выслать чертежи машины. Безуспешно. Потом ему стало известно, что участники слетов СЛА (сверхлегкой авиации) — народ, как бы сказать, малость высокомерный и на вопрос: «Не дашь ли чертежи?» — становятся эти люди вовсе неразговорчивыми.

Кто его знает, вдруг они правы, но Вячеслав Гаврилович, плюнув на все, стал искусно бомбардировать редакцию журнала «Моделист-конструктор» обращениями: пусть публикуют настоящие чертежи настоящего самолета, хватит печатать эскизы всякой дряни вроде ветровых самокатов или самодвижущихся лыжероллеров.

Наконец, в 1991 году редакция напечатала долгожданные чертежи. Выбрали один из самых удачных самолетов — «Арго-02», который участвовал и летал на слетах СЛА в 1987 и 1989 годах.

Вячеслав Гаврилович засучил рукава, вспомнил средневекового дьяка Гришку Крякутного, который «наполнил вонючим дымом сшитый им шар из козьих шкур, да так, что нечистая сила подняла его выше березы», и принялся мастерить.

Эти семь лет были, может, самыми счастливыми в его жизни. Домашние — мать, семья не стали противиться увлечению, отнеслись с пониманием. Друзья и знакомые — кто с сомнением: «Ну построишь, а взлетит ли?», кто прямо помогал — давали многое просто так, без корысти. А где без оплаты не обойтись, то денег больших не требовали. Всем им Жуков бесконечно благодарен, особенно руководству и начальнику Кемеровского аэроклуба РОСТО М. Чудакову.

Постройка самолета — это настойчивость, часто до упрямства. Мысль «все бросить» в голову не приходила. Много помогал Вячеславу его хороший знакомый Николай Попов, окончивший когда-то Рижский институт инженеров гражданской авиации.

Согласно расчетам, положительная эксплуатационная перегрузка «Арго-02» не больше трех единиц. Это значит, что высший пилотаж (мертвые петли, глубокие виражи, бочки, перевороты, боевые развороты и т. д.) на нем выполнять нельзя. Этим пренебрег в 1990 году летчик из Твери Юрий Гулаков, один из трех авторов-конструкторов «Арго-02» (два других — Евгений Игнатьев и Александр Абрамов). При выходе из переворота на пикировании крылья самолета не выдержали перегрузки, и Юрий погиб.

А еще из-за малого размера колес небольшая ямка или кочка на взлетно-посадочной полосе могут послужить причиной аварии. Потому перед полетами полосу надо тщательно готовить.

В воздухе, по заключению Игоря Качалова, самолет хорошо управляем, устойчив — это главное.

Самому Вячеславу Гавриловичу также хочется полетать, но он сильно не торопится. Тут как раз не нужно форсировать события, но идти постепенно, продвигаться небольшими шагами — вот основная тактика. Авиация не терпит излишней торопливости и поверхностного отношения к полетам. Иначе платить придется слишком дорого.

Для начала Жуков совершил парашютный прыжок. Здесь ему вновь прямое содействие оказал начальник Кемеровского аэроклуба имени Владимира Мартемьянова. Кроме этого, Михаил Иванович, ранее подробно ознакомившись с конструкцией самолета и его создателем, дал под «Арго» помещение — ангар, разрешил в определенное время руление и полеты самолета.

Начальник Кемеровской радиотехнической школы РОСТО, председатель областной федерации дельтапланерного спорта Александр Еремин обучил Жукова полетам на дельталете (мотодельтаплане).

Таким образом, Кемеровская областная оборонная спортивно-техническая организация на деле помогла талантливому человеку довести самолет «до ума» и облетать его в нашем небе. Наверно, нет ничего весомее, чем помочь человеку, дать ему возможность осуществить свою мечту, — мечту детства, всей жизни...

Николай ПЕТРОВ.

НА СНИМКЕ: Вячеслав Жуков в кабине своего «Арго-02».

Спортивный телетайп

Пока — на третьем месте

В Новокузнецке на стадионе «Металлург» состоялась встреча очередного тура чемпионата России по регби команд высшей лиги. «Новокузнецкий клуб регби» встречался с лидером чемпионата красноярским «Сибтяжмашем». Хозяевам поля не удалось укротить бурный натиск красноярцев, и проиграли они со счетом 16:26.

Несмотря на проигрыш, новокузнечане делят третье место в турнирной таблице с неоднократным чемпионом России командой «Красный Яр» из Красноярска.

Окончательная расстановка в группе лидеров произойдет после их очной встречи 3 июля.

«Металлург» готовится к старту

После летнего отпуска приступили к тренировкам хоккеисты новокузнецкого «Металлурга». В ледовом Дворце новокузнечан заканчиваются работы по реконструкции. Старые борта заменены новыми, пластиковыми зарубежной конструкции, переоборудованы места расположения команд, судей, улучшен дизайн интерьера здания.

В основном составе «Металлурга» существенных изменений не произошло, из команды ушел только А. Мотвийчук. Подписан контракт с экс-капитаном московского «Спартака» Г. Евтюхиным. Приглашены на просмотр Р. Шафиков из «Салавата Юлаева», П. Яковлев из усть-каменогорского «Торпедо», М. Стрелов, поигравший в американской хоккейной лиге за команду «Ван-Хокс», и защитник из Словакии П. Валко.

«Металлург» усиленно готовится к предстоящему всероссийскому турниру — «Кубку стали», который, как уже сообщалось, пройдет в Новокузнецке в начале августа.

Борис ПРОСКУРИН.

просветительская акция газеты «Кузбасс» и областного союза потребителей

Ваше право

Советы в сезон отпусков

В Кузбассе работает несколько десятков фирм, предлагающих самые разнообразные туристские услуги. На нас обрушивается огромный поток рекламных обещаний, но насколько им можно доверять, зависит от нас самих.

Туристическая деятельность подлежит лицензированию, поэтому поинтересуйтесь наличием у фирмы лицензии. Турфирмы обычно представляют собой один из двух вариантов: туроператоры (имеющие связи в предлагаемом месте отдыха; они сами заключают договор об аренде гостиницы, фрахтуют самолеты и пр.) — короче, «исполнители» в классическом смысле, и турагентства — фирмы-посредники, которые сами туры не организуют, а продают туры, организованные операторами.

Одна и та же фирма может быть туроператором по одному туру и посредником по другому.

Почему это различие надо знать? Иногда возникает ситуация, когда маленькая фирма с пустым банковским счетом заключает договор, где ни словом не упоминается ее «большой друг» — туроператор, принимает деньги за тур. Поездка проходит с нарушением всех условий, и когда разгневанные туристы требуют возврата денег, фирма отвечает, что счет пустой, а во всем виноват исполнитель. А с ним у вас никакого договора нет. Круг замкнулся.

Поэтому если ваш выбор пал на фирму-«агента», выясните, существует ли между ней и основным исполнителем договор о комплектации группы (или это «джентльменское соглашение», никак документально не оформленное), как давно обе фирмы занимаются этим бизнесом, кто будет нести ответственность за нарушение условий договора. Договор — это необязательно бумага с надписью «договор», подписанная двумя сторонами, но и туристический ваучер или путевка, выданные на ваше имя. При заключении договора важна не форма, а содержание. В некоторых фирмах вы можете получить только квитанцию об уплате денег. Но потом пеняйте на себя, если вам обещали одно, а предоставили совсем другое.

Заключая договор, помните, что ни рекламные проспекты, ни устные обещания не являются условиями договора. Лучший способ обезопасить себя от неприятных неожиданностей — тщательно записать все обещания фирмы.

В договоре должно быть указано: кто приобретает билеты, на какой вид транспорта и какой категории (бизнес-класс, эконом-класс и т. д.); когда и каким образом вы получите купленные фирмой билеты; как будет решен вопрос о доставке вас к месту отдыха из аэропорта или с вокзала и обратно.

Практически во всех рекламных объявлениях и договорах туристических фирм указывается классность — «звездность» отеля. **Условия проживания в гостиницах разной классности сильно различаются.** Во-первых, общим благоустройством здания; во-вторых, оснащенностью номеров. Речь идет о меблировке, наличии в номере телевизора, бара, телефона и т. п.; в-третьих, регламентом обслуживания, то есть периодичностью уборки в номере, смены постельных принадлежностей и т. п.

При выборе гостиницы помните, что очень часто четыре или пять звезд присваиваются отелям за те дополнительные услуги, которые вам в принципе не нужны. А уровня сервиса в отеле три звезды может быть вполне достаточно для комфортного отдыха.

Апартаменты — это номера квартирного типа. Они созданы специально для семейного отдыха. Поэтому в апартаментах любой категории обязательно наличие кухни (плиты, посуды) и холодильника. Размещение в апартаментах позволяет сэкономить деньги на питание, тогда как гостиница от двух звезд и выше предусматривает проживание с обязательным питанием, по крайней мере, с завтраком. При этом в самом гостиничном номере нет кухни.

Есть разница и в оплате за гостиницу и апартаменты. В гостинице оплата производится за каждого проживающего, тогда как в апартаментах вы платите за номер вне зависимости от того, сколько человек в них живет.

В разных странах и даже в разных гостиницах вам будет предложен разный тип питания. Поэтому уточните у своей турфирмы, какой именно завтрак вас ожидает.

Шведский стол. Вы можете есть что угодно и сколько угодно из предложенного вам выбора блюд. Выбор же может колебаться в зависимости от страны и отеля: от достаточно скудного набора блюд (джемы, хлеб, масло, два-три сорта колбасы и сыра, один сорт сока, чай, кофе) до по-настоящему обильного стола. В виде шведского стола могут быть организованы не только завтраки, но и обеды и ужины.

Континентальный завтрак. Этот тип завтрака предполагает, что вам предлагается фиксированное количество еды. Как правило, вы садитесь за уже накрытый стол и съедаете то, что вам положили на тарелку. Состав континентального завтрака тоже может колебаться в зависимости от страны, но обычный минимум включает в себя стакан сока, пару булочек с джемом, кофе или чай. Как правило, континентальный завтрак значительно менее сытный, чем шведский стол, и есть после него вам захочется раньше.

Когда вы заказываете гостиницу или покупаете тур, вас обязательно спросят, хотите ли вы снять номер только с завтраком, с полупансионом или пансионом. В любом случае, если вы снимаете номер в гостинице, вам будет предложен завтрак. Это входит в стоимость номера. Проживание с одноразовым питанием (завтраком) обозначается буквами b.b. (bed and breakfast).

Полупансион предполагает двухразовое питание: завтрак и ужин (реже завтрак и обед).

Полный пансион включает в себя трехразовое питание.

Об ответственности фирм мы расскажем в следующем выпуске.

Запись на прием к юристам союза потребителей Кузбасса по понедельникам, т. 52-77-89.

традиции

«Им квас как воздух был потребен...»

Вспомните не такие далекие восьмидесятые. Подавляющее большинство наших соотечественников утоляли тогда жажду не заморскими «кока-колами» и «спрайтами», а обычным исконно русским квасом. А бочки с любимым тогда всеми напитком стояли практически на каждом углу. Квас — один из самых любимых прохладительных напитков русского народа. Упоминание о нем есть уже в «Повести временных лет». И даже Пушкин, характеризуя семейство Лариных в «Евгении Онегине», не преминул заметить: «Им квас как воздух был потребен...» Само же слово русского происхождения и означает «кислый напиток».

В уже упомянутых восьмидесятых в одном только Кемерове в самые жаркие дни расходилось больше сорока тысяч литров кваса. По городу стояло около пятидесяти цистерн по 900 литров в каждой. Производили и разливали тогда этот напиток на Новокемеровском пивзаводе и в цехе от кондитерской фабрики. Был он двух видов: хлебный и окрошечный. Первый — сладкий, второй — кисловатый.

Но в один прекрасный момент они все же исчезли. И все привыкли. Мало кого интересовали появившиеся в магазинах наряду с лимонадом и минеральной водой пластиковые бутылки с квасом. Надписи на некоторых из них утверждают, что продукция приготовлена в соответствии со старинными русскими рецептами. Однако следом указан и состав, в основе которого самая обыкновенная «химия».

А ведь настоящий квас имеет не только прекрасные вкусовые качества, он еще и полезен. На протяжении многих столетий он служил наряду с квашеной капустой единственным средством для спасения народа от цинги, поскольку отличается повышенным содержанием витаминов, особенно группы В. Однако целебные свойства кваса этим не ограничиваются. Он стимулирует пищеварение и является отличным жаждоутоляющим средством благодаря содержанию в нем молочной и уксусной кислоты. В народной же медицине квас издавна использовался для лечения лихорадки, простуды, водянки, некоторых заболеваний кишечника, как мочегонное и слабительное средство.

Как ни странно, года три назад одинокие бочки с этим напитком снова начали появляться. А сегодня в Кемерове их уже больше тридцати. Правда, заливают в каждую из них не по 900 литров, как раньше, а по 200-300. Старое же оборудование оказалось слишком мощным. Та технология рассчитана на большие объемы. Поэтому все нынче новое. И занялся возрождением традиций не пивзавод, а две фирмы. Производят пока один сорт — хлебный.

Однако начало можно все же считать удачным. Даже при отсутствии былых очередей в жаркий день удается продать до десяти тысяч литров. А ведь если задуматься, квас благодаря своим свойствам мог бы удержать одно из первых мест среди прохладительных напитков на мировом рынке. К сожалению, богатейший народный опыт почти утрачен. Мы сегодня не знаем не только вкуса, но и названий тех квасов, которые пили наши предки в прошлом столетии.

И сможем ли мы хотя бы частично возродить традиции, окончательно не соблазнившись рекламой импортных напитков, манящих изнывающих от жажды россиян розыгрышами и призами, покажет время.

Ирина ШЕЛКОВНИКОВА.
Фото **Юрия Юрьева.**

Качает, как на море

На самом оживленном пляже Новокузнецка — на левом берегу Томи в центре города — появился ресторан на воде. Предприниматели подогнали к берегу списанный с пристани дебаркадер, красочно оформили его. И теперь на качающейся палубе круглосуточно звучит «живая» музыка эстрадного оркестра. При желании можно даже представить, что ты не на родной Томи, а на теплых берегах Черного моря.

Изменились условия и на других пляжах. Оживает знаменитый водный стадион, заброшенный было в последние годы. Фирма «Запсибторг» взяла его в долгосрочную аренду и приводит в порядок. Здесь уже появился свет, детские площадки.

Михаил ЕРШОВ.
г. Новокузнецк.

творчество юных

Каждый год Кузбасский центр технического творчества учащихся проводит областной конкурс детской фотографии. Лучшие из этих работ выставляются на суд зрителей, перед ними предстает удивительный мир, который открывают для себя мальчишки и девчонки, глядя в объектив фотокамеры. Мир, наполненный добротой и детской непосредственностью.

Совсем недавно хорошая новость пришла из Москвы: по итогам Всероссийского конкурса детских рисунков и фотографий фотостудия «Время» Кузбасского центра технического творчества учащихся (г. Кемерово, руководитель В. П. Гулик) и фотостудия «Уголек» станции юных техников (г. Новокузнецк, руководитель Р. М. Адиев) названы как лучшие фотоколлективы наряду с авторами-победителями.

Юрий ЮРЬЕВ.

- **Максим Шарифулин (Прокопьевск) «На контрольной».**
- **Иван Рудько (Топки) «Бабуся».**

вас слушают

В администрации Кемерова по «прямой линии» на будущей неделе вас слушают:

05.07.99 с 11.00 до 13.00 — Тарбазанова Галина Викторовна — и.о. завотделом учета и приватизации жилья, **тел. 25-32-19;**

05.07.99 с 14.00 до 15.30 — Павлов Валерий Федорович — заместитель главы города (экология, чрезвычайные ситуации), **тел. 36-45-45;**

05.07.99 с 15.30 до 17.00 — Перекрестов Геннадий Григорьевич — заместитель главы города, руководитель аппарата, **тел. 36-83-03;**

05.07.99 с 17.00 до 19.00 — Капитонов Игорь Владимирович — и.о. начальника управления жилищно-коммунального хозяйства, **тел. 25-32-19;**

06.07.99 с 11.00 до 13.00 — Друшлякова Людмила Николаевна — и.о. начальника управления образования, **тел. 25-32-19;**

07.07.99 с 10.00 до 13.00 — Якимаха Людмила Ивановна — начальник управления социальной защиты населения, **тел. 36-47-17;**

08.07.99 с 11.00 до 13.00 — Агафонов Владимир Анатольевич — заместитель главы города (торговля, бытовое обслуживание, переработка сельхозпродукции), **тел. 36-42-17;**

08.07.99 с 14.00 до 16.00 — Киприянова Галина Александровна — заведующая архивным отделом, **тел. 36-67-38;**

09.07.99 с 11.00 до 13.00 — Закиров Анвар Исхакович — начальник управления здравоохранения, **тел. 36-46-51;**

09.07.99 с 11.00 до 13.00 — Приффер Владислав Геннадьевич — заместитель главы города (муниципальное имущество), **тел. 36-81-71.**

Продолжает работать телефон советов и предложений главе города ежедневно, кроме субботы и воскресенья, с 8.30 до 17.30, тел. 23-45-27.

Главный редактор В. С. КЛАДЧИХИН.

Газета «Кузбасс» учреждена Администрацией Кемеровской области и журналистским коллективом редакции. Зарегистрирована Омской региональной инспекцией по защите свободы печати и массовой информации 27.01.94 г., свидетельство о регистрации №54.

Мнение редакции не всегда совпадает с мнением авторов.

АДРЕС РЕДАКЦИИ: 650630, г. Кемерово, пр. Октябрьский, 28.
Электронный адрес: news@knews. kuzbass.net

СПРАВКИ: по рекламе — 52-25-23; по письмам — 52-38-23.

Собственные корреспонденты: в Новокузнецке — 45-99-62, Прокопьевске — 93-2-58, Ленинске-Кузнецком — 7-88-24, Мысках — 2-18-66, Яе — 2-13-67, Анжеро-Судженске — 2-99-94. Телефакс 52-12-10.
Время подписания номера в печать по графику 20.00. Сдан в печать 19.35. Объем 2 п.л. Печать высокая.
Тиражи во вторник, субботу — 33135 (индексы 51901, 31029); четверг — 49624 (индексы 51901, 31029, 31023); среду, пятницу — 32176 (индекс 51901).
Газета набрана и сверстана на компьютерном комплексе газеты «Кузбасс».
По вопросам качества печати звонить по тел. 52-03-34.
Типография издательства «Кузбасс»: 650630, г. Кемерово, пр. Октябрьский, 28. Заказ № 121.