10 (22289)
21 ЯНВАРЯ 1999г., ЧЕТВЕРГ
Цена свободная.

ОБЛАСТНАЯ МАССОВАЯ ГАЗЕТА

Кузбасс

Издается с 7 января 1922 года.

Кемеровская областная научная библиотека Газетно-журнальный фонд
R.S.L. KEMEROVO 133126

НОВОСТИ

По сообщениям корр. «Кузбасса», пресс-службы АКО.

Выше не поднимать!

В соответствии с Постановлением правительства «Об основах ценообразования в отношении электрической энергии, потребляемой населением» (№1444 от 07.12.98) с 1 января устанавливаются предельные уровни тарифов.

Решение об изменении тарифа на электроэнергию для населения будет принято на заседании комиссии в конце января. Учитывая огромную важность этого показателя, администрация области направила телеграмму главам городов и районов с просьбой обсудить в трехдневный срок порядок исполнения правительственного постановления. На заседании правительства в Кемерове 15 января Е.М. Примаков сообщил, что исполнение данного документа в Кузбассе он берет под личный контроль. Как сообщил первый заместитель губернатора С.В. Березнев, для малообеспеченных кузбассовцев тариф на электроэнергию останется минимальным.

И Москву не забыть...

В Москве создан региональный благотворительный фонд «Мемориал сибирякам».

Его представители посетили Кузбасс для создания у нас своего отделения. Ветераны госбезопасности Кузбасса поддержали эту инициативу. Они готовы вложить в это дело свои добровольные пожертвования. Вместе с тем авторы письма считают, что нынешняя Москва находится в лучшем социально-экономическом положении и большинство регионов России, в том числе и Кузбасс, «по воле так называемых демократов из столицы живет нищенски». «В Кузбассе восемь московских филиалов банков на первое января 1999 года сосредоточили капитал, в три раза превышающий 17 кузбасских банков...» Ветераны госбезопасности призывают администрации Москвы и Московской области, промышленные и коммерческие предприятия, финансовые группы столицы не остаться в стороне от благородного дела, задуманного фондом, и надеются, что в селе Снегири Истринского района «взметнется ввысь величественный комплекс в честь спасителей Отечества».

полю весеннему

Чтоб зерном наливался колос

Правительство Российской Федерации приняло Постановление «О мерах по обеспечению сельскохозяйственных товаропроизводителей минеральными удобрениями и химическими средствами защиты растений в 1999 году». Этот документ мы попросили прокомментировать первого заместителя начальника областного департамента сельского хозяйства и продовольствия Ю. П. ДОСТОВАЛОВА:

— Согласно постановлению, — сказал Юрий Петрович, — производители минеральных удобрений и химических средств защиты растений должны выработать и поставить селу в первом полугодии текущего года четыре миллиона тонн минеральных удобрений (в пересчете на 100 процентов питательных веществ) и 40 тысяч тонн химических средств защиты растений. Скажу откровенно: за последние годы мне не припоминаются столь объемные контрольные цифры. Это вселяет надежду на то, что наконец-то государство поворачивается лицом к отечественному сельскохозяйственному товаропроизводителю.

Учитывая крайне ограниченные возможности областного бюджета, наша агрономическая служба сделала расчеты потребности в минеральных удобрениях и средствах химической защиты растений. Если все сложится благополучно, то нынче мы должны закупить около 18 тысяч тонн минеральных удобрений (в действующем веществе) на 64,8 миллиона рублей. Таким образом, каждый гектар пашни может получить почти по 13 килограммов химической подкормки. Для сравнения скажу: в минувшем году на один гектар приходилось всего по 7,1 килограмма «минералки» Кроме того, мы должны закупить химических средств защиты растений на 15,2 миллиона рублей.

Но, кроме расчетов, мы уже приступили к практическому воплощению их в жизнь. На текущий момент в хозяйства области доставлено более 25 тысяч тонн минеральных удобрений (в физическом весе). Причем большая часть поставленной продукции уже оплачена — 14,5 миллиона рублей.

У нас сложились хорошие отношения с акционерным обществом «Азот». Зная наше тяжелое финансовое положение, производители отпускают селянам свою продукцию без предварительной оплаты. Думаю, такое взаимопонимание между химическими предприятиями и сельскими тружениками будет продолжаться и впредь.

В своем постановлении правительство одобрило предложение ассоциации экономического взаимодействия областей Центрально-Черноземного региона России «Черноземье» и открытого акционерного общества «Газпром» о создании межрегионального агропромышленного открытого акционерного общества «Росплодгаз», объединяющего производителей и потребителей для обеспечения сельских товаропроизводителей минеральными удобрениями и химическими средствами защиты растений. На зарубежного благодетеля сегодня нечего надеяться. Кризис в стране можно и нужно устранить, начав с возрождения села, с подъема экономики отечественного сельскохозяйственного товаропроизводителя. Этого возможно достичь лишь общими усилиями промышленных и сельскохозяйственных предприятий. «Небось, картошку все мы уважаем, когда с сольцой ее помять!»

В след инициативе областей Центрально-Черноземного региона России мы предлагаем создать подобную ассоциацию на основе межрегиональной ассоциации «Сибирское соглашение» и акционерного общества «Газпром» У нас одна задача — накормить людей. Решать ее нужно сообща.

Фото **Анатолия Кузярина** и **Виктора Грызыхина.**

об этом говорят

Белград: изменений к лучшему не видно

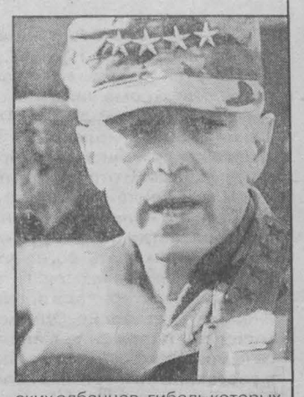

Во вторник опасность нападения НАТО на Югославию стала еще реальнее. Представитель США в НАТО Александер Дершбоу заявил: удар может быть нанесен в ближайшее время, а будет это или нет, зависит от результата идущих в Белграде переговоров между президентом Слободаном Милошевичем, главнокомандующим силами НАТО Уэсли Кларком и начальником военного комитета альянса генералом Клаусом Науманном. Чуть позже стало известно: семь часов переговоров не привели ни к какому конкретному результату. «Мы не пришли ни к чему», — заявил, вернувшись в Брюссель, Кларк. Президент же Милошевич сразу после отъезда гостей опубликовал официальное заявление никакое «давление извне» не может отнять у его страны законного права бороться с террористами. Международная общественность относится к ситуации по-разному: Италия и Великобритания не возражают против атаки на Белград, Франция подчеркнуто нейтральна, Россия, Греция и Испания высказались против. А Германия призвала воздержаться от поспешных решений.

В этот же день СМИ получили сообщение сербских и белорусских судмедэкспертов, обследовавших тела сорока косовских албанцев, гибель которых и вызвала, как известно, новый виток конфликта. Эксперты считают: судя по характеру ранений, тела принадлежат не казненным мирным жителям, но погибшим в перестрелке партизанам. Не исключено, что после смерти были нанесены новые раны, дабы инсценировать казнь. Сегодня в Косово прибудут эксперты из Финляндии и присоединятся к сербам и белорусам. Экспертизу начали без них, боясь, что процесс разложения осложнит работу.

НА СНИМКЕ: генерал Уэсли Кларк дает пресс-конференцию.

Фото **Рейтер.**

Вручение благодарственных писем строителям.

событие

«Три медведя» у дороги

Вчера губернатор посетил Ижморский район, где в селе Красный Яр принял участие в открытии торгово-промышленного центра «Три медведя».

Не один год ждали селяне этого события. Здание, расположенное у автодороги федерального значения, эксплуатировалось только наполовину. Тут же — неказистые магазин и столовая. Муниципальные власти при поддержке обладминистрации и АО «Кемеровохлеб» решили возродить здесь торговлю, создано более 20 рабочих мест, и меньше чем через год к обновленным столовой и магазину добавилась гостиница. Все товары в магазине — исключительно местных производителей — из Мариинска, Чебулы, Плотникова, Кемерова, по доступным ценам Большой ассортимент хлебобулочных изделий, макарон, конфет. Пиво напрямую поступает из Плотникова. Выступая на открытии центра, А.Г Тулеев отметил, что теперь перед селянами стоит задача организовать здесь автостоянку, заправку и сервисный центр для обслуживания автомашин — а это дополнительные 20 рабочих мест По словам губернатора, такие торгово-промышленные центры, расположенные у дороги, должен создать каждый сельский район.

Затем состоялась встреча с жителями села, на которой А.Г Тулеев ответил на многочисленные вопросы

прозрачный бюджет

✓ **Вчера из областного бюджета к распределению направлено:**

✓ **в департамент социальной защиты населения** — 680 тыс. рублей на заработную плату работникам домов-интернатов, санатория «Лебяжье»;

✓ **на заработную плату работникам учреждений социальной защиты:** в Промышленновский район — 96 тыс. рублей, Топкинский район — 84 тыс. рублей и Тяжинский район — 119 тыс. рублей;

✓ **на заработную плату работникам бюджетной сферы** в г. Березовский — 800 тыс. рублей;

✓ **на заработную плату работникам образования:** в Беловский район — 720 тыс. рублей, Гурьевский район — 300 тыс. рублей, Юргинский район — 586 тыс. рублей, гг. Кемерово и Новокузнецк — по 2 млн. рублей, Ленинск-Кузнецкий район — 716 тыс. рублей;

✓ **департаменту культуры** — 150 тыс. рублей за обучение студентов для музыкального театра (приезд педагогов из других городов России);

✓ **на заработную плату работникам культуры**: в Тисульский район — 138 тыс. рублей, Чебулинский район — 109 тыс. рублей;

✓ **на заработную плату работникам жилищно-коммунального хозяйства и ремонтные работы:** в Кемеровский район — 120 тыс. рублей, Чебулинский, Юргинский и Яшкинский районы — по 100 тыс. рублей.

комментарий

Только на товары «второй необходимости»

На сессии Законодательного собрания принят Закон «О налоге с продаж», разработанный в обладминистрации.

Основные его моменты комментирует начальник главного финансового управления областной администрации Вера Даниловна АБРОСЬКИНА:

— Закон вводится с 1 марта. Ставка налога — 5 процентов. Облагаться будут в основном товары, не относящиеся к категории товаров первой необходимости, - дорогостоящая мебель, радиотовары, автомобили, меха, ювелирные изделия, подакцизные изделия и др. Предусмотрена и льготная группа товаров и услуг, которая не будет облагаться налогом. Их перечень значительно шире в сравнении с федеральным законодательством. Так, от налога с продажи освобождены хлеб, мука, мясо, рыба, молочные продукты, растительное масло, крупы, соль, сахар, лекарства, медицинские товары, детская одежда и обувь, платные медицинские услуги, абонентная плата за радио, предметы личной гигиены и др.

Также не будут облагаться жилищно-коммунальные услуги и услуги по перевозке пассажиров транспортом общего пользования (кроме такси), в пригородном сообщении речным, железнодорожным и автомобильным транспортом Платить новый налог будут покупатели, приобретающие товары. Налог будет зачисляться в областной и местный бюджеты. Реализация закона позволит дополнительно получить около 700 млн. рублей в год.

Коллектив торгово-промышленного центра «Три медведя». Фото **Ивана Раздольного.**

$ КУРС ВАЛЮТЫ (ЦЕНТРОБАНК)
21 января
официальный курс — 22,39 руб.

погода

ЯНВАРЬ

21 января. Восход 9.30. Заход 17.24. Долгота дня 7.54.

Новолуние 17 января. Восход 11.10. Заход 22.18.

22 — 23 временами слабый снег, местами метели. Ветер юго-западный 9 — 14 м/сек., местами 15 — 20 м/сек. Температура ночью -10...-15, по северу области до -25, днем 22 января -6...-11, местами до -16, 23-го -10...-15, по северу области до -25 градусов.

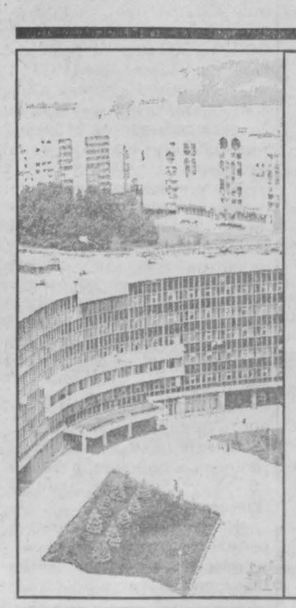

прямая связь

Выслушают для «Кузбасса»

В Новокузнецке открывается общественная приемная областной газеты.

Вернуться к этой традиционной когда-то форме связи с газетой предложили активисты городского совета ветеранов. Их, по мнению председателя совета П.А. Старцева, не устраивает некоторая изолированность родного города от внимания областной общественности.

Газету, в свою очередь, это предложение привлекло возможностью вернуться к новокузнецкому читателю, которого она в последние годы растеряла. Новое руководство редакции обратилось к делам крупнейшего города. В нем начал работу новый собственный корреспондент — Михаил Герасимович Ершов (т. 45-99-62), и Новокузнецк вернулся на страницы областной газеты.

Мы обязательно объявим о времени работы приемной, расскажем о людях, которые будут вести прием. И, разумеется, о проблемах, с которыми Вы, уважаемый читатель, будете к ним обращаться.

Телефон общественной приемной 45-22-41.

Ген. лицензия ЦБ РФ № 1481 от 20.06.91 г.

Уважаемые пенсионеры!

Кемеровский Сберегательный банк предлагает вклад «Пенсионный»

Обязательное условие по вкладу — ежемесячное перечисление пенсии во вклад в Сбербанке.

По вкладу совершаются наличные и безналичные приходно-расходные операции в любых суммах и в удобное для Вас время. Вы можете бесплатно оформить доверенность и завещание, дать поручение банку на совершение различных платежей, перевести вклад или его часть в любое учреждение Сбербанка. Срок хранения вклада не ограничен.

Процентная ставка по вкладу — 22% годовых.

Пенсия в Сбербанке — Ваша уверенность в завтрашнем дне.

Вас ждут во всех отделениях Сбербанка области

Тел. в Кемерове 35-20-72.

ситуация

Шансы «Электромашины»

При кризисе отечественная продукция — снова в зоне повышенного спроса. Но успокаиваться рано...

Кажется, впервые за последние несколько лет у работников «Электромашины» рождественские каникулы были намного короче, чем у других. А одна из сотрудниц службы снабжения завода заметила: «За 36 лет работы на заводе не было такого напряженного декабря. Даже в последний день года мы продолжали отправлять продукцию потребителям».

«Напряженка» нисколько не была обременительной для работников «Электромашины». Они словно вернулись в те времена, когда по пунктам отправления продукции завода можно было изучать географию. Дикий рынок, в который была брошена «Электромашина», привел предприятие к грани банкротства. Полтора года прошло с тех пор, как здесь введено внешнее управление. Однако до последнего времени экономическое положение менялось незначительно. Ожил цех № 4, появились кое-какие заказы. Но завод по-прежнему не в состоянии был встать с колен. И все же арбитражный суд в сентябре прошлого года продлил внешнее управление. И с этого времени на заводе начались изменения. Только за два месяца предприятие выпустило восемь тысяч пылесосов «Буран», тогда как за предыдущие месяцы года завод изготовил десять тысяч «Буранов». И от торгующих организаций поступают все новые и новые заказы на пылесосы, центрифуги, бытовую технику. Каким образом завод начал возвращаться к жизни? Это и было темой разговора корреспондента «Кузбасса» Дины КАЛИТИНОЙ с исполнительным директором АО «Электромашина» Николаем Ивановичем ЕЛКИНЫМ.

— Несколько лет завод находился в полусонном состоянии, извините за такое сравнение. И вдруг оживление в цехах. Что случилось?

— Просто изменилось отношение к отечественной продукции. Если до 17 августа о российских товарах говорили только для того, чтобы лишний раз подчеркнуть преимущества зарубежных, то теперь потребители вспомнили и о их достоинствах.

— Хотите сказать, что вам на руку сыграл долларовый скачок?

— В какой-то мере да. Падение рубля подтолкнуло к развитию отечественного производства. Но мы тоже не изолированы от мирового рынка. И на себестоимости тех же «Буранов» сказалась тяжесть доллара. Ведь цены на комплектующие, к примеру, на турбину для пылесоса, которую мы покупаем у производителя, диктует рынок. Но спрос на нашу продукцию все равно не упал. Конечно, кризис, как стимул для развития отечественного производства, сыграл свою роль. А ведь в основе развития должна быть государственная политика. Правда, в бюджете, принятом в первом чтении, оборонные заказы по сравнению с прошлым годом увеличены. Это вселяет надежду на то, что отношение к отечественным производителям изменится. Есть шанс для «Электромашины», специфика которой — оборонные заказы.

— Но как бы то ни было, без оборотных средств невозможно наращивать объемы даже при наличии спроса. Вся надежда на оперативную реализацию продукции?

— Пока деньги у нас есть, но это благодаря предоплате, которую сделали заказчики. Ясно, что без привлечения инвестиций или кредитов развивать производство невозможно. Поэтому в плане внешнего управления есть пункт о создании самостоятельных предприятий на заводе «Электромашина». Нескольким подразделениям завода будет предоставлена самостоятельность с открытием собственного счета. Первое такое мини-предприятие уже создано на базе четвертого цеха, который специализируется на ремонте трамвайных и шахтных двигателей. И уже в минувшем году получена первая часть кредита в четыреста тысяч рублей. В ближайшее время ожидается вторая часть. Сама «Электромашина» такой кредит не получила бы, так как у предприятия очень большие долги. Поэтому мы организовали предприятие-цех, которому предоставили юридическую свободу, а также оборудование, площади. Сейчас здесь заняты пятьдесят человек. Но по бизнес-плану к концу года здесь будет занято 150 трудящихся. А в перспективе планируется еще два-три цеха перевести в такие же условия работы.

— А не приведет ли это к дроблению завода?

— Опасение было. Но мы пришли к выводу, что люди должны наконец почувствовать, что такое самостоятельность, как в условиях рынка зарабатываются и расходуются деньги. И если уж учиться работать в рыночных условиях, то необходимо, чтобы эта наука была приближена к жизни. Что же касается риска раздробить такими мини-предприятиями большой завод, то мы предусмотрели и это обстоятельство: контроль за их деятельностью правление акционеров оставляет за «Электромашиной».

— Наверное, не стоит уповать только на то, что импортная продукция не по карману отечественному потребителю. Что-то делается для того, чтобы иметь возможность конкурировать с зарубежными производителями?

— В планах — техническое обновление «Бурана» и центрифуги. В Омске есть фирма, где сохранились кадры конструкторов. И в апреле с их помощью мы надеемся модернизировать центрифугу. Она будет ближе к западным аналогам и по дизайну, и по техническим характеристикам. Улучшим и технические характеристики пылесоса. Он будет менее шумным, с дополнительными насадками, чтобы с их помощью можно было делать мокрую уборку и другие операции. Но мы хотим модернизировать пылесос без больших капитальных затрат. Ведь на разработку принципиально новой модели у нас нет средств.

Остается в производственной программе 1999 года и выпуск сенокосилки. Кстати, в течение двух лет мини-сенокосилка обеспечивала завод продуктами питания. В столовой ежедневно обедают под заработную плату до трехсот человек. Здесь же хлебопеки выпекают до двух тысяч булок. Правда, «живых» денег за сенокосилку заводчане пока не получают. Зато мы заключили договор с селянами под будущий урожай. В минувшем году «Электромашина» за счет реализации селянам этого необходимого оборудования заложила на зиму картофель, капусту, морковь.

— Но без «живых» денег все равно прожить невозможно. Хотя бы часть долгов по зарплате погашается?

— Задолженность по зарплате еще велика. Но в декабре мы выдали зарплату «живыми» деньгами. Месячный фонд составляет более миллиона рублей. Рабочие «Электромашины» получили восемьсот тысяч рублей. И при этом мы перечислили налоги, правда, в виде взаимозачетов в местный и областной бюджеты. Надеемся, что продукция «Электромашины» вернет на завод и квалифицированных специалистов. Ведь если будет на нее спрос, будут и заказы, а значит, и новые рабочие места.

г. Прокопьевск.

получилось!

Ремонт без... денег

Лариса ЕГОРОВА,
корр. «Кузбасса»

В детском отделении Яйского районного территориального медицинского объединения завершен ремонт Рады и медики, и пациенты

— Есть же неравнодушные к детским проблемам люди, — говорит главный врач объединения Александр Шейкин, показывая боксы, столовую, кабинеты интенсивной терапии, медперсонала. Кстати, ремонт делался. без денег. Глава райадминистрации Галина Бохонец убедила ремонтников выполнить все работы по взаимозачету.

Руководитель хозрасчетного ремонтного участка Сергей Слезко повел дело так, что освободил от проблем, связанных с поисками строительных материалов, и главного врача, и районные власти. А заменены были все двери, система отопления, линолеум, кафель Все побелено-покрашено. О качестве работ персонал отделения говорит особо. Оно отменное

А благодаря помощи благотворительного фонда «Возрождение» еще до окончания ремонта уже имелось все необходимое для дальнейшего обустройства: детские и взрослые кровати, тумбочки, столы и шкафы, стенки, диваны и кресла, посуда и шторы Все новенькое.

Нам бы для полного счастья еще аппарат для искусственного вентилирования легких приобрести, — мечтает заведующая отделением Виктория Трушкина.

Ушедшим годом здесь довольны. Он принес поистине замечательный подарок. А потому в будущее смотрят с оптимизмом

НА СНИМКАХ: в комнате отдыха; уютная палата и лечению помогает.

Фото **Валерия Язовского.**
р.п Яя

Уголь Кузбасса в экономике России

Пути выхода из кризиса

В последние годы Институт угля и углехимии СО РАН больше похож на академический аналитический центр, чем на научный институт угольного профиля. Это с одной стороны. С другой же — именно угольный профиль института стал опорой ученым в их гражданской позиции. Отстаивать приоритеты угольной отрасли в современных чрезвычайно тяжелых условиях стало определенным кредо ученых-угольщиков.

Анализ, исследования, прогнозы состояния угольной отрасли сегодня играют не менее важную роль, чем изучение, скажем, проблем горного давления. А может быть, учитывая критичность момента, и большую.

Поэтому наша беседа с директором Института угля и углехимии чл.-корр. РАН Г. И. ГРИЦКО накануне проведения в г. Кемерово XXX заседания «Сибирского соглашения», посвященного проблемам угольной промышленности, сосредоточилась на тех вопросах, которые волнуют не только ученых, но и всех кузбассовцев.

— Геннадий Игнатьевич, в одном из своих интервью, еще «на заре» реструктуризации угольной отрасли, вы очень метко сформулировали суть происходящего процесса. Звучало это примерно так: идет подавление российской экономики, выдавливание России с внутреннего и мирового рынка, поэтому угольная промышленность России поставлена в такие условия, которые можно назвать ее разрушением. Голос науки, надо заметить, не страдал слабостью все эти годы, когда происходило торопливое и необоснованное закрытие шахт. Более того, он становился год от года сильнее и напористее. Аналитический материал, накопленный вашим институтом в «период реструктуризации», проливает новый свет на содержание процесса?

— Скорее, усиливает этот свет, делает его более ярким. Перераспределение сил на мировом рынке достигло за последние годы достаточно высокой и целенаправленной активности, чтобы загнать Россию в угол и затем заставить при наличии ее мощнейшей угольной базы покупать уголь за границей. Несоответствующие условиям, «ошибочные» действия Международного валютного фонда в России и слепое следование им определенных кругов в руководстве страны, как один из симбиозов российского реформаторства, сыграли, по сути, разрушительную роль в энергетической политике России. Став в 1994 году государственным документом, эта стратегия определяет добычу угля на 2010 год меньшим объемом, чем добывалось в России в 1990 году. Реализация такой «угольной политики» грозит энергетической, а значит, и национальной безопасности страны. Нашим институтом подготовлен аналитический материал возможных негативных последствий при сохранении существующего подхода к угольной отрасли и четко названы направления усилий, которые действительно и надолго могут изменить положение в угольной промышленности.

Давайте посмотрим общемировую тенденцию в добыче и потреблении угля. Она имеет выраженный нарастающий характер. Рост общей добычи угля в мире прогнозируется: с 3705 млн. т в 1996 году до 4125 млн. т в 2000 году и до 7700 млн. т в 2025 году. Неужели не понятно, что угольная политика России находится в явном противоречии с энергетической политикой крупнейших промышленных стран мира, где происходит мощное наращивание угледобычи.

Главнейшим индикатором энергетической безопасности государства или региона является потребление энергоресурсов на душу населения. Сравним по углю. В США с населением 280 млн. человек добывается 950 млн. тонн, т.е. приходится 3,3 тонны на жителя. В СССР на 300 млн. человек добывалось 848 млн. тонн (1988 г.), т.е. 2,5 тонны на человека, в современной России на 150 млн. человек добывается 215 млн. тонн (1998 г.) — это 1,5 тонны на человека.

Допущенная при отсутствии государственного регулирования внутренняя конкуренция между нефтью, газом и углем и является основанием для объявления угольных шахт нерентабельными. Однако «газовая пауза» фактически заканчивается, т.к. в переводе на условное топливо цены на газ и уголь почти сравнялись.

Существует реальная опасность превращения России, особенно ее прибрежных и приграничных районов, в рынки сбыта углей Австралии и Польши.

Необходимо остановить в регионе безудержную реструктуризацию. По рекомендациям Всемирного банка реконструкции и развития в Кузбассе, как, впрочем, и в других угольных регионах страны, происходит не что иное, как массовое закрытие шахт. При этом говорится, что закрываются особо убыточные, нерентабельные шахты, а ряд шахт отнесен к неперспективным. Но это не так.

Первоначально в Кузбассе планировалось закрыть 14 шахт. На сегодняшний день прекратила добычу 21 шахта. Решением Минтопэнерго отнесены к неперспективным еще 23 шахты. Эти 44 шахты имели до закрытия суммарную производственную мощность 45,5 млн. т угля в год, в т. ч. коксующийся уголь добывался на 31 шахте общей производственной мощностью 28,25 млн т в год.

При осуществлении процесса реструктуризации произошла подмена понятия необходимой и достаточной потребности в топливно-энергетических ресурсах фискальным понятием «платежеспособный спрос», которое в условиях разбалансированной экономики страны, дефицита денежных ресурсов теряет всякий общественно значимый смысл. Происходит ликвидация якобы особо убыточных шахт. Но не так уж трудно сделать их таковыми, что и сделано: при отпуске цен цена на уголь увеличилась в 5700 раз, а на металл — в 9000, на электроэнергию — в 20000, на ж/д перевозки — в 22000 раз. Отсутствие инвестиций не позволяет говорить о техническом и технологическом совершенствовании действующего угольного производства, реконструкции шахт (да и строительство новых шахт почти приостановилось).

— Если посмотреть только сибирские регионы, то уже по ним можно определить, до какой степени накала дошли жители России. Ваши прогнозы относительно национальной безопасности далеко не оптимистичны. Особенно невероятными они кажутся нам, сибирякам, потому что мы-то знаем и видим, на каком богатстве сидим. К сожалению, не можем им воспользоваться так, как хотелось бы: и богатые, и в то же время нищие. Ведь так?

— Назову одну цифру, и все станет ясно: в настоящее время Сибирь производит около 80 процентов всех энергоресурсов России. Кроме того, она обладает огромным потенциалом топливно-энергетических ресурсов, способным определять будущее не только своих регионов, не только России, но и многих стран ближнего и дальнего зарубежья. В настоящее время Сибирь обеспечивает почти половину валютных поступлений страны за счет экспорта своих энергоресурсов. Еще один немаловажный факт — около одной трети производственных фондов Западной Сибири сосредоточено в Кузбассе. Теперь делайте вывод: какую роль в экономике России играет Кемеровская область.

С позиций энергетической безопасности России следует обратить внимание на такой факт: за 1989-1995 годы падение производства энергетических ресурсов в Сибири составило около 40 процентов. При этом добыча нефти сократилась почти вдвое, угля — на одну треть, электроэнергии — на 17, газа — на 6 процентов. Произошло старение производственного оборудования в отраслях ТЭКа. К настоящему времени 25, а к 2010 году ожидается до 70 процентов от действующего оборудования тепловых станций.

Хотя в настоящее время эффективность использования энергии в Сибири не ниже, чем по России, а в некоторых сферах даже выше, тем не менее она является очень низкой по сравнению с развитыми странами Энергосбережение — еще один путь выхода из энергетического кризиса, однако этот путь требует многосторонней технологической перестройки, что возможно только при оживлении экономики, отдаче приоритетов производству, а не финансовым манипуляциям. Учитывая глубину кризиса экономики Сибири, наиболее вероятным, по нашим прогнозам, следует считать повышение душевого энергопотребления в регионе с 11,8 тонны в 1990 году до 14 тонн в 2010 году.

Ни при каких обстоятельствах не следует забывать, что сибирские регионы — главная база энергетики России.

— Какую роль в этом должны бы сыграть участники «Сибирского соглашения»?

— Прежде чем определить их роль, надо осознать геополитическую важность топливно-энергетического комплекса Сибири. А она очевидна: значимость Сибири возрастает в планетарном масштабе и, как минимум, в Азиатско-Тихоокеанском регионе.

Поэтому целью структурной перестройки ТЭК Сибири должны стать: формирование конкурентоспособной, технологически современной, экологически чистой и безопасной энергетики в условиях развитого, регулируемого на государственном и региональном уровнях рынка топлива и энергии с учетом особенностей каждого субъекта и интересов Сибири в целом, а также требования экспорта топливно-энергетических ресурсов как в западном, так и в восточном направлениях.

Сегодняшнее кризисное положение диктует необходимость активизировать совместные действия всех 19 субъектов межрегиональной ассоциации «Сибирское соглашение». Сегодня важно понять, что национальные, территориально-региональные интересы могут быть реализованы гораздо эффективнее в ходе сотрудничества, взаимодействия и не только в экономической сфере. Интеграция не лишает, а, наоборот, усиливает возможности проявления интересов населения сибирских регионов. Единая региональная концепция развития Сибири может консолидировать общественное мнение, направленное на вывод регионов из кризиса, мобилизовать интеллектуальный потенциал для достижения этой цели.

— И как бы там все это ни складывалось, Геннадий Игнатьевич, угольная промышленность, коль она у нас является базовой, нуждается в государственной поддержке?

— Необходима объективная оценка места и роли угля в экономике страны. Прежде всего, нужно остановить поспешное закрытие шахт, потому что потом их восстановление уже будет невозможно, шахты будут уничтожены.

В этой связи следовало бы изучить вопрос о консервации нерентабельных в нынешних экономических условиях шахт. В других, более благоприятных условиях (изменение налоговой системы, устранение перекоса цен на продукцию разных отраслей, правовое экономическое регулирование деятельности предприятий с различными формами собственности и др.) они не утратили бы своей рентабельности. Нужно создать реальную возможность для их быстрого восстановления при возникновении потребности. Распад угольного машиностроительного комплекса СССР, повлекший за собой цепь проблем, можно в какой-то мере компенсировать уже сейчас. Для этого необходимо максимально увеличить загрузку машиностроительного комплекса Кузбасса и регионов Сибири. Закупаемое импортное оборудование часто не соответствует нашим условиям эксплуатации.

Мы стоим перед необходимостью пересмотра энергетической стратегии России в пользу угольной промышленности. Роль угля в экономике страны должна быть выведена на подобающее ему место.

Беседовала
Екатерина ПЕЧУРКИНА.

От редакции.

Напомним читателям, что ряд основополагающих проблем, поднятых в предлагаемой публикации, рассматривался на недавней конференции сибиряков в Кемерове и в конечном итоге вылился в Соглашение, подписанное Е. М. Примаковым и А. Г. Тулеевым. Документ для угольного Кузбасса очень важный, но это всего лишь документ, его надо воплотить. Дел тут хватит всем — и чиновникам, и хозяйственникам, и ученым. Главное, не отступиться, выдернуть угольную отрасль из трясины, в которую ее загнали неразумной экономической политикой. Этот шанс у кузбассовцев сейчас появился.

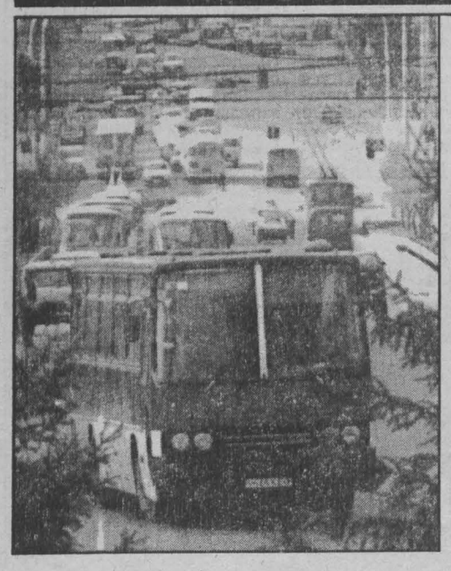

есть выход

Гасим долги — берем запчасти

Закрой глаза, укажи пальцем — и попадешь в должника. В условиях всеохватывающей задолженности предприятий, казалось бы, безнадежно мечтать о развитии производства. Но нет! Оказывается, и при финансовом цейтноте вполне можно выкрутиться, даже использовать этот негатив для взаимовыгодного сотрудничества.

Елена ЩЕРБАКОВА,
корр. «Кузбасса».

Государственное унитарное предприятие «Кузбассавтотранс», о котором пойдет речь, взяло на вооружение один нехитрый способ выживания. Напомним: это предприятие, в структуре которого 37 подразделений в разных городах Кузбасса, осуществляет городские (кроме Кемерова и Новокузнецка), пригородные, междугородние пассажирские и грузоперевозки. Из-за хронического безденежья оно могло бы свернуть свою деятельность, и пассажирам пришлось бы потихоньку осваивать пешие маршруты или ловить частника. В парке автобусов, который составляет 1840 единиц, 65 процентов машин амортизированы полностью, а остальные надо чем-то латать. Нужна элементарная «резина», аккумуляторы, масла. А еще затраты на топливо, на зарплату водителям. Эти расходы всегда покрывали централизованно: раньше — из фондов Министерства автотранса, а сейчас — из областного бюджета. Самому-то ГУП такие затраты не потянуть!

Но и для облбюджета «живые» деньги на эти цели, что удавка на шее. Вот и предложила обладминистрация таким предприятиям, как «Кузбассавтотранс», финансируемым областной казной, искать себе партнеров из числа должников по налогам в бюджет. Договариваться с партнером о предоставлении услуг или выпущенной продукции в счет некоторых видов налогов в облбюджет.

Основа таких взаимоотношений была закреплена в специальном постановлении обладминистрации. Не знаю, как отреагировали другие предприятия, а «Кузбассавтотранс» сумел использовать предложенную схему расчетов.

В данный момент наиболее тесно сотрудничает с двумя предприятиями — кемеровским АО «Кокс» и Юргинским машиностроительным заводом.

С «Коксом» первые попытки совместной деятельности были предприняты еще в 1997 году, благодаря чему удалось снять проблему с бензином, дизтопливом. А с прошлого года АО «Кокс» стало обеспечивать запчастями и агрегатами по доступным ценам. Поршневая группа к автобусам «ЛИАЗ», коленвалы, диски сцепления, радиаторы и многое другое было получено благодаря взаимозачету. Общий объем бартерных сделок, заключенных через «Кокс», составил для «Кузбассавтотранса» 6200 тыс. рублей.

Отрадно отметить, что гендиректор этого предприятия Борис Давыдович Зубицкий выразил согласие работать так и в перспективе. И не только с «Кузбассавтотрансом». Сегодня по аналогичной схеме зачетов АО «Кокс» сотрудничает и с кемеровскими транспортниками — управлением единого заказчика транспортных услуг. Те гасят «Коксу» городские налоги в обмен на все необходимое для поддержания автотранспорта в рабочем состоянии.

Отношения делового партнерства с юргинскими машиностроителями тоже сложились не вдруг. В позапрошлом году ГУП «Кузбассавтотранс» попробовало разместить на Юрмаше небольшие заказы на запчасти к автобусам для Юргинского пассажирского автотранспортного предприятия. Получилось! В 1998 году производственная программа по заказу «Кузбассавтотранса» была значительно расширена. Мало того, машиностроители начали выпуск оборудования для технического обслуживания и текущего ремонта автомобилей, а также средств малой механизации для облегчения снятия и установки двигателей колес грузовых автомобилей и автобусов. Но и этого партнерам показалось мало Когда в стенах машзавода появился опытный образец диагностического стенда для проверки тормозных и тягловых качеств грузовых автомобилей и автобусов — это стало настоящей сенсацией и для машиностроителей, и для автомобилистов. Данный диагностический комплекс уникальный, так как все контролируемые параметры автомобиля выведены на экран компьютера. Опытный образец стенда отлично прошел испытания, благодаря чему машиностроители получили заказ — подготовить 20 аналогичных комплексов.

А всего в 1999 году юрмашевцы должны поставить «Кузбассавтотрансу» оборудования на 7,5 млн. рублей, запчастей — на 6,7 млн. рублей.

— Конечно, зачетная схема придумана от безысходности, — рассуждает главный инженер ГУП «Кузбассавтотранс» В.А. Филимонов. — Но для нашего индустриального Кузбасса это, пожалуй, единственный способ поддержания жизненно важных предприятий, целых отраслей. Для налогоплательщиков тоже есть выгода, так как мы гасим своим партнерам три вида налогов — на имущество, на прибыль, за недра. Работа идет без посредников, достаточно цивилизованно.

Вадим Алексеевич считает, что число партнеров может быть больше, а потому всех, кто видит выгоду в таком сотрудничестве, призывает откликнуться. Ну а сам тем временем ведет переговоры с беловским предприятием «Сибэлком», с прокопьевской «Электромашиной». К прокопчанам интерес особый. То ли ремонт электрооборудования для автобусов и грузовых машин делать самим, а значит, полукустарно, в неприспособленных помещениях, то ли отдать это дело в руки профессионалов — большая разница, не правда ли?! Ремонт того же стартера или генератора заводчане сделают гораздо надежнее и дешевле.

С беловским заводом «Сибэлком» договорились о поставке каталитических нейтрализаторов выхлопных газов. Схема взаимодействия довольно сложная: транспортники берут на себя приобретение комплектующих для изготовления нейтрализаторов за счет обмена угольного концентрата и передают в «Сибэлком», а «Сибэлком» приступает к реализации программы по сборке 200 нейтрализаторов. Кстати, программа воспринята на «ура» и экологами, так как благодаря этим самым нейтрализаторам практически исключаются выхлопы дыма дизельных автобусов. Читатель, вероятно, не раз обращал внимание на черные облака гари позади движущихся «Икарусов»? Так вот, скоро по дорогам Кузбасса будут ходить абсолютно чистенькие «Икарусы», без пугающего прохожих черного шлейфа. Если программа будет реализована, то нейтрализаторов хватит и «Кузбассавтотрансу», и их коллегам из Кемерова и Новокузнецка. «Кузбассавтотранс» готов поделиться с «младшими братьями»

Есть у транспортников виды и на другие предприятия-партнеры. Уже заключали разовые сделки с Прокопьевским подшипниковым заводом, с кемеровской «оборонкой», с некоторыми обогатительными фабриками. Будут и другие договоры. Так что мудрая политика областной исполнительной власти для кого-то оборачивается возможностью очиститься от долгов, для кого-то — укрепить техническую базу своего предприятия, поддержать его жизнеспособность, а для нас, простых тружеников, — пользоваться услугами или получить заказ, а значит, зарплату, новое рабочее место и многое другое, что в целом составляет нашу социальную защищенность.

На сей раз удивили основательность, добрая традиционность, разумный консерватизм, которые, как увидим далее, и позволяют прогрессировать в глубинном смысле этого понятия. Ни в одном другом санатории Кузбасса не довелось встретить столько медицинских новинок, и в смысле применения новейшей аппаратуры, и в смысле использования методик оздоровления. Вместе с тем в чести здесь и старые способы лечения, о которых кое-где стали уже забывать.

Не обошла санаторий «Прокопьевский» проблема, как здесь выражаются, наполняемости. «Живем-то с путевки, в нее заложена и зарплата, и платежи», — первые слова главного врача Евгения Федоровича Ярового, которому недавно губернатор вручил свидетельство о присвоении звания заслуженного врача России.

Вместе с тем, обходя солидные владения санатория, знакомясь с его лечебной и социальной базой, с врачами, медсестрами и отдыхающими, не слышала привычных ныне сетований на трудности времени, нехватку средств, даже на задержку зарплаты. Если можно так выразиться, вышколенный персонал со всей ответственностью демонстрировал немалые возможности и мощный потенциал знаменитой некогда и уважаемой ныне здравницы.

Листая солидные альбомы санатория «Прокопьевский», словно окунулась в далекую и недавнюю историю: первый спальный корпус построен в 1937 году, санаторий открылся в 1939 году... И сколько же лечебных и жилых корпусов строили в пятидесятые, шестидесятые годы в прекрасном Зенковском парке, раскинувшемся на 95 гектарах, среди могучих сосен, рядом с большим прудом и Черной речкой. Дубовая аллея, лодочная станция, катамараны, рыбалка... Счастливые лица отдыхающих на снимках. Кто эти люди?

Оказывается, не только рядовой, но и руководящий состав. Что и наложило отпечаток на здешние нравы и обычаи, на уровень сервиса. Обслуживающий персонал — династии. Немало таких, у кого в трудовой книжке единственная запись о принятии на работу. Правда, ныне их не осталось. Летом санаторий отметит свое шестидесятилетие. Время... Однако традиции, и это очень важно, живы.

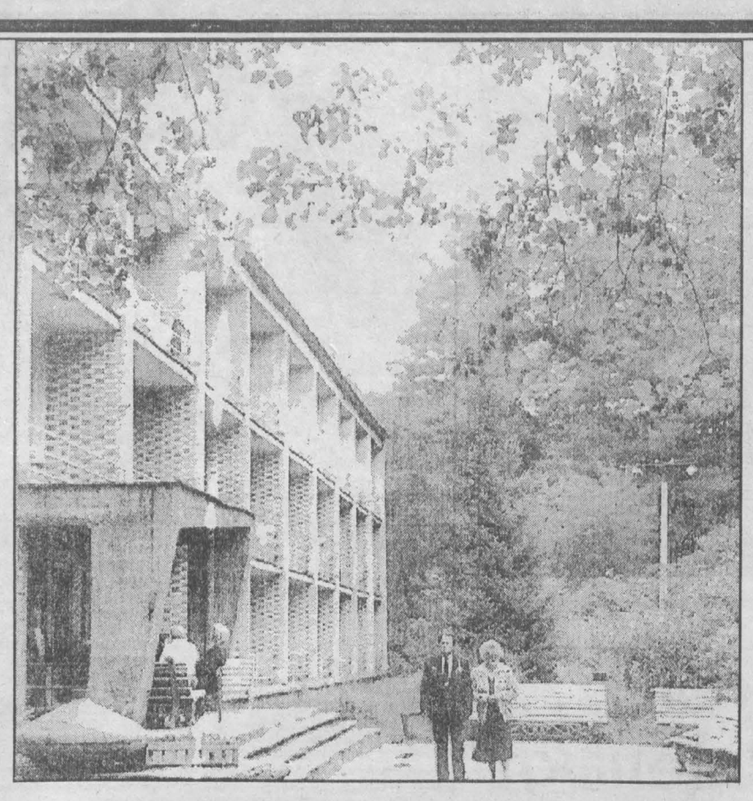

Таисия ШАТСКАЯ,
спец. корр «Кузбасса»

свои курорты

«Прокопьевский»: секрет успеха

Либо комфорт моря, либо хорошее лечение

Именно так рассудил заместитель главного врача по медицинской части Владимир Георгиевич Чабор. В полной уверенности, что второе-то как раз в санатории «Прокопьевский» на достойном уровне

Этот молодой человек приехал в свое время по распределению из Белоруссии, освоил мануальную терапию, работает над диссертацией по мозговому кровообращению Белорусская фамилия Чабор — от слова «чабрец» (лечебная трава).

Владимир Георгиевич уверен: потенциал санатория велик. Здесь 330 коек. Однако задействована треть. Чтобы сохранить коллектив, сотрудники согласились на полставки, на четверть ставки. Зато сумели прошлым летом предоставить полноценный отдых людям при полной загрузке санатория.

Санаторий отличается тем, что здесь сложился определенный контингент отдыхающих если не каждый год, то довольно часто. Нравится. Много лет приезжают профессор-физик из Новокузнецка Воронов, руководитель «Кузнецксибстроя» Владимир Федорович Кузнецов — давний друг санатория, инженер из Иркутска Басовский. Есть давний зимний контингент — любители лыж, добротного лечения и покоя. Меньше стало среди отдыхающих горняков, особенно из Прокопьевска, где закрывают шахты, активнее едут из Новокузнецка.

Доктор с воодушевлением рассказывает о грязелечении местной, молодой, торфяной калачевской грязью. Есть между Прокопьевском и Новокузнецком деревня Калачево. Болотистое калачевское месторождение грязи охраняется. С поставкой проблем нет, это же рядом. Был случай, когда в санаторий прибыл мальчик на костылях (после перелома). Повторное лечение калачевской грязью позволило ему перейти на тросточку. Взрослые лечат остеохондроз, из-за грязи и приезжают.

Выясняется также, что только в «Прокопьевском» используют ныне сероводородные ванны, при которых — стеклянные трубопроводы, а сами ванны — из пластика. Железо не выдерживает сероводорода. Технология довольно сложна — целый комплекс, включающий лабораторию. Эффект хорош при повреждениях позвоночника, в частности, при смещении и трещинах дисков.

Гордятся лазеротерапией, в особенности внутривенной, для чего учились в Москве. Рассказывают удивительную историю ветерана-фронтовика, которого долгие годы донимала нога (раздробленная кость вызвала гниение). Лазерные сеансы помогли ране затянуться. Жаль, многие остерегаются этого вида лечения, полезного, между прочим, при его внутривенном использовании, в борьбе с наркоманией

Радуются тому, что успели купить дорогущий солярий и много другой современной медицинской техники. Новые венгерские аппараты видим в ингалятории, смотрим, как «работает голова», с помощью любопытнейшего аппарата для исследования мозгового кровообращения

Вот так-то Здравница старая, а оборудование — новое и новейшее. И научная мысль на высоте.

Санаторий «Прокопьевский» связывает давняя дружба с учеными Новокузнецкого государственного института усовершенствования врачей Именно в этом санатории вырос Владимир Матвеевич Подхомутников, стал кандидатом медицинских наук Ныне он — один из руководителей Новокузнецкого ГИДУВА, профессор. Систематически консультирует перенесших инфаркт отдыхающих профессор ГИДУВА Григорий Аронович Гольдберг. Когда-то заведовал отделением кардиологии санатория Алексей Николаевич Сумин, защитил кандидатскую диссертацию, сейчас работает в Ленинск-Кузнецком центре охраны здоровья шахтеров, готовит докторскую диссертацию.

Как видим, кадрами снабжают соседей, да еще какими кадрами!

Осмотр лечебного корпуса убедительно подтверждает первое впечатление: все в санатории «Прокопьевский« основательно.

Вот фитобар. На стойке — фарфоровые чайники разных размеров (сказывается соседство фарфорового завода), на полке — коробки с травами-образцами, на стенде «Сто трав от ста недугов» — полезные советы. Хозяйка бара Людмила Александровна Безбородова, которая всю жизнь, по ее словам, в санатории, приветливо предлагает ароматный чай. Нехитрое дело — фитолечение, а впечатление солидности и серьезности оставляет.

Радуемся опрятной небольшой сауне, бассейну и массажным комнатам при ней, заходим в соляную пещеру, где спелеотерапию сопровождают разъяснительная беседа и музыка.

В санатории аж несколько хорошо оборудованных физкультурных залов, ванны всех видов, теплолечение (озокерит, парафин), кислородные коктейли... В физиокабинете — индивидуальная маска для электросна, новая модель магнитотерапии. Наконец, своя аптека, где готовят лекарства.

И все это не востребовано? К сожалению, почти что так. Востребовано далеко не полностью. Правда, никто об этом не говорит. И без того все ясно.

Инфаркт помолодел: курение, стрессы

Это утверждение заведующей отделением реабилитации больных, перенесших инфаркт миокарда (есть такое отделение в санатории «Прокопьевский») Марии Андреевны Колесниковой. Отделению — восемнадцать с половиной лет. Мария Андреевна здесь — пятнадцать. За прошедший год у нее пролечились-отдохнули 432 человека, раньше было по 740-750. Желающие есть. Для них путевки в основном бесплатны (рассчитываются предприятия). Фактически же восстановительное лечение каждого обходится за 24 дня в 5200 рублей.

Это отделение напоминает стационар: круглосуточно дежурит врач, над каждой кроватью и в коридорах — кнопки звонков. Если человеку вдруг станет плохо, ему немедленно помогут. В коридорах — специальные аппараты... И все же этот добротный, ухоженный корпус — не больничный, он для отдыхающих.

Показательна в этом смысле светлая комната с красиво расписанными стенами (нежные березы, мягких тонов зелень), с удобными креслами Это кабинет психотерапии. Каждый врач-кардиолог здесь непременно и психотерапевт, и диагност. Зная своих пациентов, врач воздействует на каждого, представляя степень его погружения, живым словом.

Не менее хорош тренажерный зал, поражающий количеством самых современных, дорогих, многофункциональных изделий Финляндии и Германии для занятий физической культурой.

В коридоре приветствует плакат: «Сердечные советы сердечным больным». Советы и необходимы, и жизнеутверждающи.

А вот и комната отдыха с цветным телевизором, мягкими коврами, диванами, креслами. Здесь две женщины.

Одна из них, Тамара Ивановна Авилова из Мысков, где работает в горэлектросети, охотно отзывается: «Тут за каждым нашим шагом следят, уход хороший, питание, как на откорм...»

Вторая, Валентина Ивановна Какаева из Прокопьевска, поступила сюда, как и большинство отдыхающих, прямо из стационара. Всю сознательную жизнь проработала Валентина Ивановна на шахте имени Калинина. До пенсии осталось два года. И вот закрывают шахту. Без дела остался работавший на этой же шахте муж. Сын пока трудится (один подземный участок еще действует). А вот снохе после декретного отпуска некуда выходить... «С мая сидим», — говорит Валентина Ивановна. Какое сердце выдержит такое? Вначале она до неузнаваемости похудела, потом увезли на «скорой»...

Здесь применяют холтеровские мониторы, наблюдая за сердцем в течение суток. Небольшая коробка, вроде репортерского магнитофона, кардиорегистратор, закрепляется на поясе, человеку остается лишь следить за тем, чтобы не отклеились датчики, да записывать, в какое время что делал и каково было при этом самочувствие (15. 00, читал газеты, удовл.).

С разрешения Ивана Васильевича Иванченко знакомлюсь с холтеровским монитором, который ему прикрепили в тот день. Молодой мужчина спортивного сложения с шахты имени Дзержинского из Прокопьевска, он попал в больницу прямо из спортивного зала, где ему вдруг стало плохо, а уже из больницы — в санаторий... Здесь его привлекают зарядка, «велосипед», «беговая дорожка». Спорт лечит, спорт может и подвести, оказывается...

Знакомлюсь с инженером вычислительного центра «Южкузбассугля» Андреем Железняковым, который когда-то отдыхал здесь и так прикипел душой к кардиоотделению санатория, что теперь приезжает из Новокузнецка, помогает поддерживать в рабочем состоянии аппаратуру...

Отдыхающие около корпуса кормят семечками синичек и белок, которые питаются прямо с ладоней. Добрая и мирная картина. Люди довольны качеством лечения, человечным отношением, красотой, что вокруг.

Что за люди? Главным образом, с юга Кузбасса. Ведь на севере, недалеко от Кемерова, несколько лет назад появилось аналогичное реабилитационное отделение — «Меркурий». Здешние кадры и помогли ему встать на ноги. Хотя вопрос есть: зачем открывать новое оздоровительное подразделение при незаполненном старом в пределах одной области? Похозяйски ли это?

В чем же все-таки секрет и есть ли он?

В самом деле, на какие средства содержится мощная санаторная база? Тем более, что медики утверждают: «Инфаркт и предоплата несовместимы».

Многое зависит от соцстраха. Но соцстрах угольщиков юга Кузбасса задолжал санаторию огромную сумму, которая тянется с 1995-1996 годов. Даже без индексации эта сумма осчастливила бы сегодня санаторий. Немало должна и кузбасская милиция, сотрудников которой хорошо поддержали в свое время, но ничего за это не получили. Ведь платят здесь по факту. Порядочно поступают в этом смысле металлурги и железнодорожники.

Врачи вынуждены наблюдать, в частности в угольной отрасли, элементарную бессердечность: человек — отработанный материал, судьба заболевшего никого не интересует. Вот такая жесткая констатация происходящего ныне.

— Выскажите самую заветную мысль, — прошу главного врача санатория Евгения Федоровича Ярового.

— Использовать местную базу, — отвечает, — направлять к нам отдыхающих. Ведь наши цены остаются самыми низкими — 3500, для детей — 1800 рублей за путевку. Где это видано? В «Белокурихе» уже восемь тысяч рублей!

В санатории «Прокопьевский» многое держится на особенностях личности первого руководителя. Евгения Федоровича Ярового называют контактным человеком. Что это такое? То, например, что он умудрился в свое время выстроить жилой дом для сотрудников без копейки денег. Правда, и выговоров у него, как ни у кого другого, было немало в то время. Пыхтел и продолжал свое: строить, приобретать, налаживать связи. И все ко времени...

Потому и сейчас не думает ни стонать, ни страдать.

Руководитель «Прокопьевскшахтостроя» Николай Григорьевич Козловский предлагает восстановить Зенковский парк как некогда знаменитую в Сибири зону отдыха: очистить уникальную зеленую территорию и пруд. Проект есть. Его только надо подновить. Разработаны программы привлечения предприятий города, средств экологического фонда и даже (вполне обоснованно) Министерства чрезвычайных ситуаций. Это выгодно шахтерскому Прокопьевску — потребуется немало рабочих рук. Это выгодно санаторию — дает ему второе дыхание.

Идея находит полную поддержку в городской администрации. Там с удовольствием вспоминают, каким огромным событием стало восстановление стадиона. Люди плакали... Спортивная молодость многих поколений — вот что такое возрожденный стадион. На очереди — зона отдыха. Есть поддержка областной администрации, есть обещание помочь из Москвы. Значит, за дело?

На одной из конференций заведующая Новокузнецким кардиодиспансером Нина Ивановна Пахтусова привела поразившие многих данные. Скольких возвращает сегодня к активному труду санаторий «Прокопьевский»? Девяносто пять процентов! Всего несколько лет назад этот показатель был шестьдесят процентов. Ради этого стоит и парк преобразить, и пруд очистить, и санаторий во что бы то ни стало заполнить.

Разве это дело — пустующие многоэтажные корпуса? Ведь сколько таких погибло уже. Причем совсем рядом.

НА СНИМКЕ: новое здание санатория «Прокопьевский» в летнюю пору.

Фото **Алексея Бондаренко.**
г. Прокопьевск.

ЭЛЕКТРОДВИГАТЕЛИ
общепромышленные, взрывозащищенные

НАСОСЫ

консольные — К8/18, 20/30, 45/30, 90/35, 90/85, 160/30
фекальные — СМ80, 100, 125, 150, 200, 250
погружные — ЭЦВ/6-10-80, ЭЦВ6-10-100, ЭЦВ8-25-100
горизонтальные — 1Д200, 250, 315, 320, 500, 630, 800
секционные ЦНСГ, вихревые ВКС, химические АХ
шестеренные НМШ, вакуумные ВВН и другие

г. Кемерово, Советский пр., 12. Тел./факс 36-54-93

ЦИРК. С 30 января по 28 февраля. Династия Запашных. Тигры, лошади, медведи, обезьяны, клоуны Фома да Ерема и сюрпризы. Тел. 52-23-12.

ДОМ КИНО «МОСКВА». Большой зал. Брюс Уиллис и Алек Болдуин в новом приключенческом боевике МЕРКУРИЙ В ОПАСНОСТИ (США) (12, 14, 16, 18, 20). **Малый зал.** Премьера исторической драмы КНЯЗЬ ЮРИЙ ДОЛГОРУКИЙ (11, 15-10). Костюмированная сказка-мелодрама ИСТОРИЯ ВЕЧНОЙ ЛЮБВИ (США) (13, 17, 19-10).

«АВРОРА». Американский триллер АБСОЛЮТНАЯ ВЛАСТЬ (13, 15, 17, 19).

«КОСМОС». Фильм В. Тодоровского СТРАНА ГЛУХИХ (Россия) (15-15, 18). Комедийный боевик СМЕРТЕЛЬНОЕ ОРУЖИЕ-4 (США) (13, 20). Супертриллер ВРАГ ГОСУДАРСТВА (США) (14, 17, 19-50).

«ЮБИЛЕЙНЫЙ». Кинокомедия МИСТЕР БИН (16-10, 20-10). Американский приключенческо-фантастический фильм ГОДЗИЛЛА (14, 18).

Территориальное управление «Кузбассгосэнергонадзор» проводит обучение, проверку знаний, присвоение квалификационных групп электробезопасности с I по V электротехническому и теплотехническому персоналу во всех городах области. Обращаться: г. Кемерово, ул. Красноармейская, 120, тел. 36-04-17.

«ЗАО «ЧЕРНИГОВЕЦ» (г. БЕРЕЗОВСКИЙ)
сообщает о смене регистратора

На основании приказа генерального директора ЗАО «Черниговец» В. П. Тысячного от 10.01.99 г. уведомляем акционеров о расторжении в одностороннем порядке договора на оказание услуг по ведению и хранению реестра акционеров и замене регистратора.

Регистратор, передающий реестр:
ОАО «Специализированный регистратор «Примула»
Юридический адрес: 650903, г. Кемерово, п. Кедровка, ул. Советская, 5, офис 225. Почтовый адрес: 650054, г. Кемерово, Пионерский бульвар, 4 а, офис 801.
Телефоны: 692-449, 52-19-92. Факс 51-19-92.
Дата прекращения действия договора на ведение реестра — 1 марта 1999 г.
Зарегистрированные лица имеют право до 25 февраля 1999 г. получить справку от ОАО «Специализированный регистратор «Примула» о записях, проведенных по их лицевым счетам.

Новый регистратор:
Новокузнецкий филиал закрытого акционерного общества «Регистроникс»
Почтовый адрес: 654034, г. Новокузнецк, ул. Ленина, 41.
Телефон 37-38-84.
Дата вступления в силу договора на ведение реестра акционеров с новым регистратором — 2 марта 1999 года
За справками обращаться по телефону 96-315 в г. Березовский.

РЕАЛИЗУЕМ:
- монтерские пояса, когти,
- диэлектрические: перчатки, коврики, боты,
- дюбель-гвоздь,
- патрон Д-4,
- лампы: ДРЛ-400, 250, КГ-1000, 1500, 500 Вт, ЛБ-40, светильники ЛПО 2 х 40.

Тел. в г. Кемерово 35-85-60.

ООО «КЕДР-М»
предлагает ВЕРХНИЙ ТРИКОТАЖ собственного производства
Широкий ассортимент изделий для мужчин, женщин и детей по действительно низким ценам.
Оптовикам — скидки.
Тел. в Кемерове: 69-27-75, 69-03-09.
Товар сертифицирован.

ИНФОРМАЦИЯ ДЛЯ ВАС
Тел. 52-02-10.
Все товары и услуги подлежат обязательной сертификации.

ОБМЕН КВАРТИР

ВНЕ ОБЛАСТИ

Крымск Краснодарского края - на Кемерово. Частный дом — на квартиру. Обр. по тел. в Кемерове 25 21-80.

В КЕМЕРОВЕ

4-комн «хрущевка» в р-не универсама-2 (61/45/6 кв. м, 5/5 тел , жел дверь) - на 2 и 1-комн кв в Центр., Ленинск. р-нах, или 2-комн кв. + доплата, без посред. Обр. по дом. тел. 55-93-60, после 18 час., по раб. тел. 28-80-76.

2-комн. «хрущевка» в Ленинск. р-не + КГТ - на 3-4-комн. «хрущевки» в том же р-не, 4-комн. полнометр кв в Кировском р-не — на 3-комн кв. улучш. планир. на ФПК. Обр. по тел. 25-62-79, 31-75-73.

4-комн в р-не ост. «Фабричная» (смежно-изолир., 2/5, тел.) — на 2 и 1-комн. кв. Обр. по раб. тел. 28-57-84, по дом. тел. 52-56-42.

КВАРТИРЫ

КУПЛЯ

Квартиру дом или поменяю. Обр. по дом. тел. 53-88-72, с 8 до 10 час., с 20 до 22 час.

2-комн. кв. в Центр., Ленинск. р-нах, недорого, без посред., 2-комн. кв. в Кедровке. Обр. по тел.: 55-93-60, 28-80-76.

Срочно частный дом в Кемерове, 2-комн кв. улучш. планир. на ФПК. Обр. по тел.: 25-62-79, 31-75-73.

Дом. Обр. по тел. 23-22-92, 51-63-18.

ПРОДАЖА

3-комн. полнометр. кв. по пр. Советскому, 51 (81/50/12, 4/5, тел., балкон). Обр. по тел. 25-17-35.

3-комн кв. улучш. планир. на МЖК (3/9, 62/39/9 кв. м, чистая продажа, документы готовы), 3-комн. кв. улучш. планир. на ФПК (1/9, 65/43/7,5 кв. м, документы готовы). Обр. по тел. 4-42-75.

Дом в п. Мозжуха (15 сот., баня, гараж, все постр.). Обр. по тел. 37-91-51, 53-88-55.

Дом под дачу в д. Шевели (100 сот., гараж 4 х 10 м, баня, колонка с насосом, стайка, погреб) или поменяю. Обр. по тел. 55-02-27.

1-2-комн кв. в Кировском р-не, 2-комн «хрущевка» в Ленинск. р-не, 3-комн. «хрущевка» в Кировском р-не, 3-комн. кв. улучш. планир. в Ленинск. р-не, на Южном, 4-комн. полнометр. кв. в центре Кировского р-на. Обр. по тел.: 25-62-79, 31-75-73.

1-комн. кв. улучш. планир. по б. Строителей, 3 (2 эт.), 2-комн. кв. улучш планир. (3 эт.) по ул. Тухачевского, 34. Обр. по тел. 31-06-07.

1-комн. кв. по ул. Леонова. Обр. по тел. 62-72-40, после 19 час.

АРЕНДА

СДАДУТ

КГТ на сутки. Обр по тел. 51-64-51.

ПОМЕЩЕНИЯ

ПРОДАЖА

Фирма вместе (отдельно) с квартирой в г. Вена, Австрия. О телефоне можно спросить. Обр. по тел. 25-44-46, спр. Нину.

АРЕНДА

Возьму в аренду помещение (площ. 12-30 кв. м) под мастерскую в Ленинск. р-не. Обр. по тел 28-39-37.

Арендуем или купим помещение, павильон. Обр. по тел. 28-77-31.

Арендуем помещение под столовую-кафе и точки общепита. Обр. по тел., 33-04-06, 33-22-22.

МЕБЕЛЬ

ПРОДАЖА

Мягкая мебель (Югославия). Обр. по тел. 52-38-37.

Спальня «Аппассионата» (в упак.). Обр. по тел. 370-482.

ОДЕЖДА

ПРОДАЖА

Дубленка (разм. 44, б/у, «Канзас», в отл. сост.), недорого. Обр. по тел. 378-413.

БЫТОВЫЕ ПРИБОРЫ

ПРОДАЖА

Холодильники: «Бирюса» и «Стинол» всех моделей, цены прежние. «Стинол-101» — 4500 руб., 102 — 6500 руб., 103 — 5500 руб., 104 — 5800 руб., 107 — 5100 руб., 110 — 5800 руб., 116 — 5100 руб., 205 — 4400 руб. Стиральные машины: «Сибирь» — 2400 руб., «Омь» — 700 руб., эл. печи: «Тайга» 800 руб., «Мечта» — 950 руб., гарантия, доставка. Обр. по адресу: Рудник, р-н стад. «Шахтер», ул. Рутгерса, 34, тел. 53-96-35, круглосуточно.

СТРОИТЕЛЬНЫЕ МАТЕРИАЛЫ

ПРОДАЖА

Цемент М-400, песок сеянный, отсев, дешево, погрузка бесплатно, доставка дешево. Куплю: мешки полипропиленовые (б/у), нихром. Обр. по тел. 25-09-60, адрес: пр. Кузнецкий, 145, с 9 до 17 час., в субб. с 9 до 14 час.

Цемент М-400 в мешках, песок (мелкий, просеянный) карьерный и речной, погрузка бесплатно, доставка в удобное для вас время; купим мешкотару. Обр. по тел.: 53-19-88, 51-76-79, работаем без обеда и выход.

Уголок, лист, швеллер, балка, арматура, катанка, труба, пр. металлопрокат от 1 т, низкие цены; купим транспортерную ленту. (Лиц. № 652080, выд. АКО). Обр. по тел. 35-29-18.

Дверные блоки (Санкт-Петербург), торгово-промышленное оборудование, чай (Грузия). Обр. по тел. 61-80-94.

Уголок декоративный (белого цвета, пласстм., с золотистой полосой). Обр. по тел. 51-80-50.

Круг меди, латуни, бронзы; нихром. проволока (Х20Н80, диам. 1,5; 3), полоса (Х20Н80, Х15Н60 — 2 х 20, 2,5 х 20), уголок (40), труба нержав. Обр. по тел. 31-34-52.

ДСП, ДВП, шифер, плитка тротуарная, электроды МР, сетка «рабица», труба, лист, уголок, швеллер, балка, арматура, оцинковка и др. металлопрокат. Обр. по тел.: 35-99-34, 35-99-35.

Стальные ванны (1,7 м, эмалир.), печи газовые (Италия), кап. гараж по ул. Тушинской, недостр. коттедж на Металлплощадке (3 уровня, 9 х 10 м), груз. прицеп к легк. а/м. Обр. по тел. 25-51-47.

АВТОСАЛОН

КУПЛЯ

ВАЗ-2104-07 (1992-97 г. вып.), кабель силовой, ТМ, провод А. Обр. по тел.: 51-23-24, 37-82-85.

А/м джип, иномарка за уголь. Обр. по тел. в Белово 3-19-39.

ЛЕГКОВЫЕ

Или поменяю ВАЗ-21150 (3 мес., цвет «опал-металлик», центр. замок, сигнализ., «Сони», мягкий салон) — 5,7 тыс. долл, торг. Обр. по тел. дисп. 35-10-10, № пейджера: 19-82, 63-57, тел.: 53-15-24, 55-11-72.

Новый а/м ВАЗ-21093 (цвет «табак», имп. резина, январь 1999 г. вып.) Обр. по тел. 25-76-95, в любое время.

ИНОМАРКИ

Фольксваген-Пассат (1991 г. вып., цвет «синий металлик», центр. замок, сигнализ., эл. люк). Обр. по раб. тел. 4-31-59, по дом. тел. 31-97-86.

Мицубиси-Сийк-Вагон (левый руль, 1993 г вып., 4 вд, эл. пакет), возм. варианты. Обр. по тел. 37-61-63.

Мицубиси-Мираж (1989 г. вып., АКП 1,5, полный эл. пакет, кондиц.) 33 тыс. руб., или поменяю на ТНП, рассмотрю любые варианты. Обр. по тел. 53-65-42, в любое время.

Хундай-Акцент (в авар. сост., пробег 23 тыс. км) или поменяю на ВАЗ, УАЗ. Обр. по тел. в Березовском 3-08-30.

ПРОДАЖА

ГРУЗОВЫЕ

«Газель» (1995 г. вып.), возм. варианты. Обр по дом. тел. 53-97-72, вечером.

ОБМЕН

Дом в п. Мозжуха (15 сот., баня, гараж, все постр.) — на а/м или квартиру, возм. доплата. Обр. по тел.: 37-91-51, 53-88-55.

Резино-технический клей «Тip-Тор» — на а/м. Обр. по тел. (8-385) 2-27-40-73.

ГАРАЖИ

ПРОДАЖА

Кап. гараж (3 х 6 м) в кооп. «Огонек» Рудн. р-на. Обр. по тел. 34-15-68.

Металл. гараж (3 х 6 м) в кооп «Центр». Обр. по тел. 52-93-57.

АРЕНДА

Сдам металл. гараж на ФПК. Обр по тел. 52-93-57.

ЗАПАСНЫЕ ЧАСТИ

ПРОДАЖА

Запчасти на а/м ЗИЛ-157. Обр. по раб. тел. 28-57-84, по дом. тел. 52-56-42.

УСЛУГИ

У нас по методу А. Р. Довженко 13-14 февраля и 17-18 апреля 1999 г. доктор Бридко В. В. за один сеанс избавит от алкогольной зависимости. (Лиц. № Б659684). Обр. по тел. 25-38-67, ул. Коломейцева, 1.

Высокоэффективное лечение псориаза проводит Артемьев Ю. И., прием 6 февраля. Запись по тел. 21-64-36, с 18 до 22 час. (Лиц., регистр. № 156, выд. АКО).

ООО «Уфалэй» реализует памятники из мраморной крошки, мрамора и гранита всех цветов, можно с установкой. Имеется отделочный материал для каминов. Обр. по адресу: п/п на пл. Пушкина, по ул. Орджоникидзе, 2а, тел, 53-63-47.

Бронхит, астма, мигрень, бессонница, суставы, конечности, позвоночник, психическое состояние, есть результаты хронической гипоксии (кислородное голодание тканей органов). Все это вы сможете ликвидировать сами и даже уничтожить одержание. После курсов Ю. Сысолятиной «Помоги себе сам» с 25 января 1999 г., в 18 час. Не упустите единственный шанс (Лиц. № А590460, выд. АКО). Обр. по адресу: ул. Терешковой, 40.

ГРУЗОПЕРЕВОЗКИ

на КамАЗе, 8-20 т, суперМАЗах, 25-30 т, термобудка, 25 т, длинномеры, 9, 12 м, Мицубиси, 2,5-3,5 т, «Газель», «Мазда», 1,5 т, термобудки, 1,5-3,5 т. (Лиц. АЛ № 378329, выд. РТИ). Обр. по тел. 21-46-80.

на «Газели», ГАЗе, ЗИЛе, термобудка, КамАЗе, 10-20 т, суперМАЗЕ, город-межгород, круглосуточно. (Лиц. № 42ГСС5000411). Обр. по тел. 61-66-73.

на «Газели», низкие цены, надежно. (Лиц. № ГСС 420007394, выд. КОРТИ). Обр. по тел. 51-52-77.

на КамАЗе, ЗИЛе, «Газели», Мазде, 1-20 т, город-межгород, по разумным ценам, круглосуточно. Обр. по тел. 31-10-61.

РЕМОНТ БЫТОВОЙ ТЕХНИКИ

Срочный ремонт имп. (всех моделей, после мастеров) и отеч. телевизоров в любом р-не и пригороде, без выход. (Свид-во № 195, выд. АЦР). Тел. 51-31-42.

Ремонт любых холодильников на дому, заправка прилавков, кондиционеров, ремонт агрегатов, гарантия, хладоны, запасные части на ФАК, фильтры, термостаты. (Свид-во АЦР). Обр. по тел. 25-63-44.

РЕМОНТ ПОМЕЩЕНИЙ

Изготовим и установим арочные окна, двери, встроенные шкафы, двери под стекло, лестницы прямые и винтовые. (Лиц. № 006021, АКО). Обр. по тел. 31-05-60.

Остекление и обшивка балконов, оконные и дверные блоки, встроенные шкафы, настил и ремонт полов, ремонт помещений, офисов и квартир. (Лиц. № 003327, выд. АКО г. Кемерово). Обр. по тел.: 61-95-77, в любое время, 61-21-41, вечером.

ОБУЧЕНИЕ И КОНСУЛЬТАЦИИ

Курсы компьютерной грамотности. Обучение пользователей офисных и бухгалтер. программ. Длительность обучения 1 мес. (Лиц. № А590638, № 903, ДО АКО). Обр. по адресу: ул. Н. Островского. 15, офис 403. Тел. 36-02-46.

ФЛОРА И ФАУНА

Отдам в хорошие руки собаку (такса, с родословной, в связи с болезнью ребенка). Обр. по тел. 25-42-53.

ПОИСКИ И НАХОДКИ

Утраченное пенсионное удостоверение УВД АКО № 19001, выд. от 07.03.96 г. на имя Липилина Владимира Трофимовича считать недействительным.

ПРОИЗВОДСТВЕННОЕ ОБОРУДОВАНИЕ

КУПЛЯ

Ткань полипропиленовая (тонкая). Обр. по тел. 53-20-13.

Тесторасскатывающую машину. Обр. по тел. 21-53-97.

ПРОДУКТЫ ПИТАНИЯ

ПРОДАЖА

Хлеб. Дешево. Доставка. Под реализацию. Товар сертифицирован. Обр. по тел. 124-4-06, после 8 час.

ВСЯКАЯ ВСЯЧИНА

КУПЛЯ

Гофрокартон в рулонах. Обр. по тел. 73-19-03.

ПРОДАЖА

Набор посуды «Цептер» (в упак.), холодильник (отеч., новый общественный), телевизор «Спектр» (с декодером, в отл. сост.), пальто зимнее с норкой (разм. 52-54, 58-60). Обр. по тел. 73-18-56, после 18 час.

Подклад, фурнитура, синтепон, пряжа, ситец, замки «Лампа». Обр. по тел. 36-27-14.

ЛИКВИДАЦИЯ

ТОО «Институт социально-экономических проблем здравоохранения» ликвидируется. Претензии принимаются в течение двух месяцев. Обр. по тел. 55-08-81.

КИОСКИ

ПРОДАЖА

Киоск (2 х 3 м) на вывоз, недорого. Обр. по тел. 21-53-97.

ПРОИСШЕСТВИЯ

22 декабря 1998 г. в 10 час. 40 мин. на трамвайной ост-ке КШТ грузовиком была сбита женщина. Убедительная просьба к очевидцам происшедшего позвонить по тел. 23-48-38.

Коллектив ОАО «Завод химпродуктов» и ООО «Торговый дом «Химпродукт» выражают искреннее соболезнование генеральному директору ОАО «Завод химпродуктов» Воропаеву Александру Федоровичу в связи со смертью его матери
Агафьи Фоминичны.

Коллектив департамента науки и высшей школы администрации области выражает глубокое соболезнование Вербиной Светлане Геннадьевне по поводу скоропостижной смерти ее отца
РОДИОНОВА
Геннадия Ивановича.

невыдуманная история

«Я был в аду. Теперь я понял: умирать мне рановато!»

— Мне не хочется больше жить.
— Белый свет уже не мил...
— Все надоело, уйду. Навсегда!

Если бы это были просто угрозы или горькие мысли вслух. Отчаявшиеся люди действительно сводят счеты с жизнью. Медики называют это суицидом. Суицид не только в печальной статистике.

Во многих больницах лежит он или она, покушавшиеся на собственную жизнь. Их спасли. Кто-то благодарен врачам, а кто-то спрашивал со стоном: «Зачем?!»

— Зачем?! Я так хотел умереть...

Это первое, что сказал Константин Петрович, когда понял, что остался жив. А потом отвернулся к стене и пролежал вот так почти месяц. Ни с кем особо не разговаривая и не жалуясь на прошлое.

А через месяц он сказал своему лечащему врачу:

— Пожалуйста, оставьте меня у себя. Я буду ухаживать за больными. Мне не надо никакой оплаты. Просто оставьте. Потому что идти мне некуда.

Галина БАБАНАКОВА.
корр. «Кузбасса».

А ведь еще недавно у него был дом. И в доме все было. Здесь родились четверо его детей — три сына и дочка. Жена умерла рано. А он, боявшись, что чужая женщина не станет хорошей матерью его детям, решил так и жить — бобылем.

Уже потом, когда дети стали взрослыми и самостоятельными, женился. Не по любви, конечно. Просто, чтобы не быть одному. Но от тяжелой болезни умирает и вторая жена.

Остаток жизни, как он говорит, решил снова посвятить детям. У него хорошие руки и хорошая пенсия. Он не будет никому в тягость. Погостит у одного, у другого, у третьей.

Зять вроде не возражал. А через месяц заявил:

— Нам нужны деньги. Продавай дом.

— Но это мой дом, а у вас я в гостях, — пытался было возразить Константин Петрович.

Пожаловался сыну. А тот ему

— Нам тоже нужны деньги

Константин Петрович понял, что продай он дом, раздели между детьми деньги, то ведь и сам останется на улице. И он решил просто уйти из жизни. План своего «ухода» обдумал тщательно..

У него была машина — хоть и старенькая, но верная. Вывезет где надо. И он поехал на ней в поле.

В машине стояла канистра с бензином.

Нашел безлюдное место, поставил своего «коня», погладил в последний раз и облил бензином. А сам подошел к березе Выбрал сук потолще, накинул веревку с петлей.

Ему потом рассказывали, что погода в тот день была замечательной. И небо синее-синее. Да и береза такая, что хоть картину с нее пиши. Но ему все казалось тогда черным. Даже небо, на которое он хотел взглянуть в последний раз, было темным. «Наверное, я попал в ад» — подумал он и..

— Ты что, мужик, с ума сошел, что ли? — вдруг раздались голоса и чьи-то руки подхватили его, когда петля еще не успела затянуться.

Он пытался вырваться и даже успел чиркнуть спичкой, бросив ее на машину. А потом сам кинулся в огонь. Спасли его и от пламени...

Ожоги со временем зарубцевались, а вот шрамы на сердце — нет. Жизнь уже была бессмысленной.

Одни жалели Константина Петровича, другие недоумевали: будто он единственный, в ком не стали нуждаться повзрослевшие дети. А еще были третьи, кто старался по доброте своей душевной отвлечь Константина Петровича от горьких мыслей. Предложили пожить в деревне. Просто так. А он взял да и согласился.

Деревня была маленькая, но место, где она стояла, расчудесное. Возможно, Константин Петрович и раньше бывал в таких местах, но он их просто-напросто не замечал. А тут... глянул на небо и даже дух захватило. Подошел к березе, а в это мгновение ветерок пробежал, зашелестели листья. Замерло сердце, глаза закрыл. Молодым себя увидел. И жену свою. И детей, бежавших за ним с радостными криками: «Папка, папка, мы с тобой».

Хозяйка дома, где он остановился, испугалась было: не случилось ли чего.

— Случилось! — засмеялся Константин Петрович, припозднившийся с лесной прогулки. — Понял я, что любая жизнь куда лучше, чем небытие. Не хочу я больше умирать. Я еще поживу. Нет, детей проклинать не буду: они и сами когда-то постареют, все поймут. Просто я буду жить и радоваться, что живу.

Отлегло у хозяйки от сердца, пригласила еще приезжать. Места хватит. И муж хозяйки не возражал и сын со снохой, жившие в другой половине дома.

Только не стал Константин Петрович докучать хорошим людям. Он теперь и сам себя занять может. Не сидит сложа руки, ни на кого зла не держит.

И на тех трактористов, заехавших в тот день на безлюдное поле, тоже, конечно, не сердится. Перепугались они, поди. Хорошо, если бы сами они вот с такой же готовностью кидались спасать своих родителей. От грустных мыслей, набегавших время от времени, от одиночества, от пустых кошельков в ожидании припозднившейся пенсии..

— А можно, я расскажу про вашу историю? — спросила я Константина Петровича. — Может, кто-то еще, как вы, поймет, как надо просто любить день, который настал.

Он разрешил: ад-то для него — как прошедший, хотя и не забывающийся сон. Попросил лишь не называть его подлинное имя. Что я и сделала.

вопрос — ответ

В «Роднике» плохо не сделают

Уважаемая редакция! Вы недавно сообщили, что большую группу детей из бедных семей отправили в «Белокуриху». Но я слышал, тот курорт только для взрослых. Зачем же калечить детей?

А. СЕРНИКОВ.

г. Новокузнецк.

Уважаемый читатель, мы действительно сообщали об этом. По договоренности губернатора с руководством известного лечебного учреждения ребята побывали там на зимних каникулах. Но ни о каком «калечении», как пояснили нам специалисты санатория «Родник Запсиба», и речи быть не может «Белокуриха» полезна детям тоже, для них там построены два санатория. Ребят лечат и кормят в соответствии с возрастом — фруктами, молоком и овощами круглый год.

Не хуже живется и взрослым На месте разработано 13 методов лечения термальными радоновыми водами, подробней о которых вам, уважаемый читатель, могут рассказать у вас же в Новокузнецке по телефонам: 57-83-53 и 57-83-55. Целебную силу здешних ручьев заметили переселенцы еще в XVIII столетии. А после появления заметки в «Томских губернских ведомостях» более 130 лет назад страждущие сюда потянулись десятками. Ставили в источник за огородом крестьянина Пестрякова пчелиную колоду и «принимали ванну». А ночевали на берегу, под телегами. Сейчас под телегами не ночуют, сейчас живут в жилых корпусах санаториев, самый молодой из которых — «Родник Запсиба»

Спортивный телетайп

По сообщениям корреспондентов газеты, АП

Лауреаты известны

В городе Мыски подведены итоги конкурса «Спортивная элита города Мыски-98».

Лауреатами стали Евгений Тимофеев — мастер спорта международного класса по пауэрлифтингу, серебряный призер чемпионата Европы, рекордсмен России, чемпион Кузбасса в весовой категории свыше 125 кг; Игорь Кудрявцев — мастер спорта по тяжелой атлетике, член юниорской сборной России, серебряный призер первенства Европы.

В числе лучших названы мастер спорта по горным лыжам Марина Хахина, мастер спорта по пауэрлифтингу Дмитрий Кудрявцев, кандидат в мастера спорта по горным лыжам, неоднократная победительница всероссийских соревнований Елизавета Матросова, кандидат в мастера спорта по шахматам Борис Абрамов.

А наш взяток не брал!

Один из тринадцати обвиняемых в злоупотреблениях членов Международного олимпийского комитета и президент российского олимпийского комитета Виталий Смирнов письменно отчитался перед руководством МОКа. В понедельник пресс-секретарь Смирнова Александр Ратнер уточнил: речь шла о двух инцидентах, и оба Смирнов сумел удовлетворительно объяснить.

В первом случае Смирнов (тогда, на рубеже 1990-го и 1991 годов, он был в Солт-Лейк-Сити, и именно тогда решалась судьба олимпийской заявки на 1998 г.) попросил помочь с лечением хоккеиста Александра Рагулина. Рагулину грозила ампутация ног, в находившемся на грани распада СССР нельзя было найти ни денег, ни оборудования. Смирнов письменно обратился в городской совет и Олимпийский комитет США, попросив помочь Рагулину и предложив взамен бесплатно принять у себя американских спортсменов. «Прошло почти восемь лет, Рагулин здоров, ходит на своих ногах и даже иногда выходит на лед», — говорит Ратнер.

Второй случай произошел тогда же. Смирнову подарили охотничье ружье фирмы «Браунинг». Он отказался, но гостеприимные хозяева тайно положили ружье ему в багаж. На таможне ружье обнаружилось. Смирнов удивился и отослал его дарителям, а через два года они передали подарок с оказией в Москву. Тогда Смирнов передал ружье краснодарскому стадиону.

По словам Александра Ратнера, МОК остался удовлетворен объяснениями россиянина. В субботу Смирнов будет в Лозанне и снова даст объяснения, уже лично, но бояться ему, похоже, нечего.

Виталий Смирнов — весьма заметная фигура. Членом МОК он стал еще в 1971 году и в течение почти трех десятилетий был одним из самых влиятельных его сотрудников, лицом, приближенным к Хуану-Антонио Самаранчу. Дважды избирался вице-президентом комитета, в последний раз — в 1991 году.

цифры и люди

... а сорок три — сменили фамилии

В прошлом году в Ленинске-Кузнецком родилось 1043 ребенка, зарегистрировано 708 браков, умерло 1872 гражданина, развелось 738 пар, усыновлено двадцать детей, 198 установили отцовство, а 43 горожанина сменили за ненадобностью свои фамилии.

За сухими цифрами весьма тревожные процессы. Город потихонечку умирает. Скажем, двенадцать лет назад в нем было зарегистрировано 1220 браков, более чем вдвое больше родилось малышей (2327). Наполовину меньше тогда, в «застойные» времена, и умерло горожан. Вдвое больше было желающих усыновить девочку или мальчика. А вот расторжение браков, что интересно, остается на одном уровне. По отзывам работников ЗАГСа, на торжественное бракосочетание сегодня идет мало молодых семей: на него просто нет средств. Расписались — и домой, за стол

Евгений НОСЫРЕВ,
корр. «Кузбасса»

кроссворд

По горизонтали: 1. Мясной цыпленок. 4. Катушка для намотки ниток в швейных и ткацких машинах. 11 Перчатки без пальцев. 12. Предсказание предстоящих событий, погоды. 13. Первая партия в ансамбле, например, первая скрипка. 14. Тонкий шнур для отделки, плетения. 17 Драгоценный камень большой твердости. 18. Выборный руководитель организации. 21 Главный дирижер Кузбасского симфонического оркестра. 22. Человек, чувствующий себя утром и первую половину дня бодрее чем вечером. 23. Название небольшого произведения. 25. Устройство для спуска грузов в вагонетках по наклонным рельсовым путям 28 Промышленность. 30. Цитрус. 31 Трясинное зыбучее место 34 Перевал в горах Болгарии, символ болгаро-русской борьбы за освобождение Болгарии 35 Железные оковы на руках и ногах узника 36. Поджарившиеся кусочки вытопленного сала. 37 Искусство составления букетов. 38. Плетеная из соломы подстилка

По вертикали: 2. Химический лабораторный сосуд, изображенный на гербе Кемерова 3. Сладкий спиртовый напиток из фруктовых соков, настоев трав. 5. Огородная трава семейства зонтичных приправа 6 Река в Новокузнецке 7 Смягчение наказания лиц, осужденных судом, актом верховной власти. 8. Самая близкая к Солнцу планета. 9. Разборка на отдельные части машины, аппарата 10 Кучер наемного экипажа. 15. Грубая ткань для мешков. 16 Орган управляющий организацией 19 Создатель произведения. 20. Прозвище М Горбачева на Западе. 23. Стержень, конец которого расплющивают при скреплении им деталей 24 Травянистое растение со сладкими ягодами 25 Глубоководный самоходный аппарат 26 Учебное заведение 27 Зимовник для пчел. 29. Внезапная потеря сознания. 32. Водяной вал, образуемый колебанием водной поверхности 35 Плавучий знак, обозначающий фарватер и мели

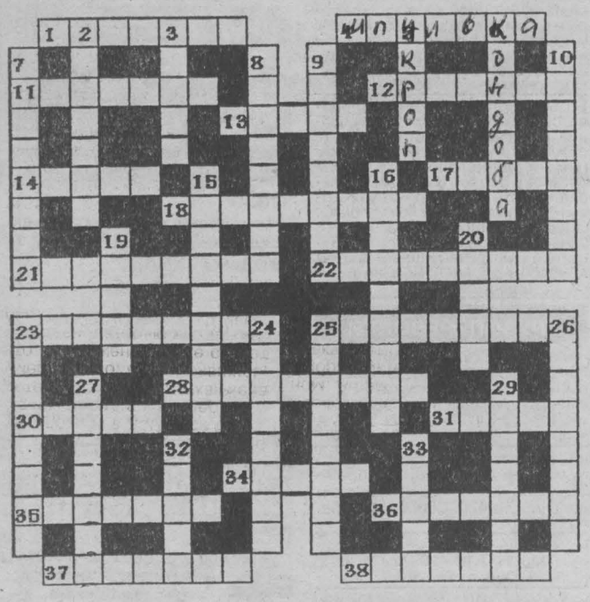

Ответы на рождественский кроссворд, опубликованный в номере за 14 января

По вертикали: 1 Альт. 2. Стан. 3. Кабан. 4. Вор. 5. Радон. 7 Атлас. 8. Аргон. 9. Опал 11 Агор. 13 Толпа. 14. Повар. 15. Агент. 16 Колба. 19. Уран. 20. Банту. 21 Виола. 22. Луна. 26. Налим. 27. Совет 30. Каре 31 Лье. 32. Куст.

По горизонтали: 3. Кильватер. 6 Таран. 9. Обвал. 10. Розга. 12 Кант. 14 Правота. 16. Клоп. 17 Слива. 18. Ветла. 23. Арка. 24. Реалист. 25 Амур. 28. Нагар. 29. Волна. 30. Кулак. 33. Маркенсит.

дата

Сегодня исполняется 75 лет со дня кончины В.И. Ленина. Несмотря на разные оценки его деятельности в наши дни и современниками, идеи вождя мирового пролетариата волнуют многих до сих пор.

НА СНИМКЕ: мавзолей В.И. Ленина.

Фото **ИТАР-ТАСС.**

конкурс

Знатоки права названы

Завершился конкурс «Сам себе — адвокат», объявленный редакцией газеты «Кузбасс» совместно с Кузбасским институтом экономики и права.

В третьем туре конкурса наибольшее количество баллов набрали кемеровчане О. В. Клейшмидт — 50, Н. С. Кужнер — 49, Н. А. Петрушина — 48, Н. Ю. Наумова — 47, С. Кузнецов — 44, А. Кладчихин — 40, В. В. Соловьев — 39, Т. Абраменко (г. Юрга) — 38, М. И. Егорова (г. Березовский) и Е. Фролова (г. Кемерово) — по 37.

Победителем конкурса по итогам трех туров стала студентка 4-го курса Кузбасского института экономики и права Ольга Клейшмидт (148 баллов). Видеоплееру — главному призу конкурса — она предпочла год бесплатного обучения в своем институте. На втором месте со 147 баллами старший казначей управления федерального казначейства по Кемеровской области Наталья Петрушина. Будучи экономистом, она доказала, что отлично разбирается и в вопросах права. Наградой за интерес к юриспруденции стал электрический чайник. Третье место заняла также студентка Кузбасского института экономики и права Наталья Кужнер (146 баллов). Ей был вручен фотоаппарат.

Все победительницы получили бесплатную годовую подписку на «Кузбасс».

Объявляя конкурс, его организаторы стремились вызвать у кузбассовцев интерес к праву, к юридическим средствам защиты статуса граждан. Эти знания необходимы каждому из нас, чтобы не растеряться в тех сложных жизненных ситуациях, которые могут возникнуть в любое время. Надо быть самому себе адвокатом. Цель конкурса очень верно сформулировал один из его участников — кемеровчанин Алексей Князев: «Проведение подобных конкурсов благотворно влияет на укрепление правосознания, повышение правовой культуры, воспитание у граждан законопослушного поведения, предупреждение различных правонарушений».

Вопросы конкурса были сформулированы так, что требовали от его участников универсальных юридических знаний. На успех мог рассчитывать только тот, кто в равной мере разбирается в уголовном, гражданском, семейном, конституционном, трудовом праве. Не каждому это оказалось по силам. К сожалению, по объективным причинам не все участники конкурса смогли пройти его до конца. Уверенно ответив на вопросы первого тура, отказались от дальнейшего участия в конкурсе Юлия Слинько (поселок Ясногорский) и Татьяна Позднякова (поселок Грамотеино) Скорее всего к этому их вынудили затруднения в поиске необходимых нормативных актов. Блестящие знания в первом туре продемонстрировала лейтенант милиции из Кемерова Татьяна Анатольевна Чувилина. Организаторы конкурса стали дружно за нее болеть, но она тоже сошла с дистанции. Видимо, сказалась нехватка времени на столь ответственной и хлопотной службе.

Настоящим открытием конкурса стал первокурсник юридического факультета КемГУ Алексей Кладчихин. Ему удалось уверенно конкурировать с более опытными участниками и занять в итоге почетное пятое место.

Организаторы конкурса «Сам себе — адвокат» не прощаются со знатоками права. Областное телевидение заинтересовалось нашим конкурсом, и, вполне возможно, мы скоро встретимся в эфире. До свидания.

Юрий ЕВТЮХИН,
доцент Кузбасского института экономики и права.

НА СНИМКЕ: ректор КИЭП А. И. Щербаков и главный редактор «Кузбасса» В. С. Кладчихин вручают призы победителям конкурса.

Фото **Ивана Раздольного.**

рядом с нами

Зима в яблоневом лесу

Недалеко от деревни Сухово растет-доживает лес яблонь-дичков. Вероятно, посадили его когда-то мичуринцы-мечтатели, возможно, в надежде из горько-кислых плодов вывести сладкие А не их ли усилиями выведены те краснобокие яблочки величиной с куриное яйцо, что мы нередко видим на наших рынках? Вкус у них вполне сибирский. Но это к слову.

Яблоневые заросли давно заброшены. Они сейчас больше доставляют эстетическое удовольствие: в начале лета розово-белой кипенью цвета, осенью красной ягодой-дичком, зимой — кудрями кружевного куржака. И с весны до осени все лето это вотчина забулдыг, собачников и пьяниц.

Яблони и теперь продолжают обильно плодоносить. И хотя плоды не больше черемуховой ягодки, они приносят пользу снегирям, свиристелям, дроздам Птицы прилетают сюда стаями во время кочевок по сибирским просторам

Нынче в тайге кризис Не уродилась рябина. Эта ягода — основной корм таежных птиц При неурожае лесных ягод многие пернатые устремляются в лесостепь на ягодники, по пути посещая деревенские сады и огороды, городские скверы, где высажены и разрослись ягодники.

Суховский яблоневый лес родит обильный урожай ежегодно. Но в этом году еще осенью он поредел от дроздов-рябинников. За неимением любимой рябины им пришлось довольствоваться яблочком-дичком И к прилету свиристелей яблони суховского леса наполовину были опустошены

Я наведался в лес, чтобы сорвать ветку-другую с плодами для балконного «зимнего сада» для подкормки птиц. Еле нашел ветки с плодами Над яблонями кружила тысячная стая свиристелей. Они веером опускались то на одно, то на другое дерево вмиг опустошая его. Вокруг уже были до последнего яблочка обобранные деревья.

Многие птицы выбирали из снега упавшие с веток плоды Этот факт говорил о надвигающейся бескормице. Редко бывает, чтобы обильный урожай дичков был полностью собран птицами к середине зимы. Возможно, от голода птиц спасут нетронутые где-то ягодники. В противном случае многие погибнут от голода.

Таковы суровые законы природы. Так или иначе она регулирует численность видов в соответствии со своими ресурсами питания.

Очень жаль, что не вся эта многочисленная стая таежных птиц вернется весной в родные леса. Однако пройдет лето, и птичьи стаи вновь пополнятся следующим поколением Урожай садов не останется не собранным пернатыми сборщиками Птицы останутся жить пока на земле будут яблоневые леса

Николай КАРЕВ.
Фото **автора.**

Главный редактор **В. С. КЛАДЧИХИН.**

Газета «Кузбасс» учреждена Администрацией Кемеровской области и журналистским коллективом редакции. Зарегистрирована Омской региональной инспекцией по защите свободы печати и массовой информации 27.01.94 г., свидетельство о регистрации №54.

Мнение редакции не всегда совпадает с мнением авторов.

АДРЕС РЕДАКЦИИ: 650630, г. Кемерово, пр. Октябрьский, 28.
Электронный адрес: kuzbass@usa.net
СПРАВКИ: по рекламе — 52-25-23; по письмам — 52-38-23; по редакции — 52-04-78.

Собственные корреспонденты: в Новокузнецке — 45-99-62, Прокопьевске — 3-38-86, Ленинске-Кузнецком — 7-88-24, Мысках — 2-18-66, Яе — 2-13-67, Анжеро-Судженске 2-99-94. Телефакс 52-12-10.
Время подписания номера в печать по графику 20.00. Сдан в печать 19.35. Объем 2 п.л. Печать высокая.
Тиражи во вторник, субботу — 33815 (индексы 51901, 31029); четверг — 55572 (индексы 51901, 31029, 31023); среду, пятницу — 31934 (индекс 51901).
Газета набрана и сверстана на компьютерном комплексе газеты «Кузбасс».
По вопросам качества печати звонить по тел. 52-03-34.
Типография издательства «Кузбасс»: 650630, г. Кемерово, пр. Октябрьский, 28. Заказ № 10.