92 (22126)
23 МАЯ 1998 г., СУББОТА
Розничная цена 1 руб.

Кемеровская областная научная библиотека Газетно-журнальный фонд

ОБЛАСТНАЯ МАССОВАЯ ГАЗЕТА
Кузбасс
Издается с 7 января 1922 года.

R.S.L. KEMEROVO 82688

НОВОСТИ

По сообщениям корреспондентов газеты «Кузбасс», пресс-службы АКО.

Деньги не только для шахтеров

Вчера в Кузбасс прибыла правительственная комиссия во главе с заместителем Председателя правительства России О. Н. Сысуевым.

В администрации области О. Н. Сысуев провел совещание с губернатором А. Г. Тулевым, руководителями области, служб, подразделений, департаментов Кузбасса.

По словам О. Н. Сысуева, цель работы комиссии — проехать по всем «горячим» территориям области, встретиться с представителями трудовых коллективов, приступить к выполнению главных экономических требований, в том числе к погашению долгов по заработной плате.

На совещании были рассмотрены проблемы различных сфер хозяйства Кузбасса. О. Н. Сысуев сообщил, что принято решение о реструктуризации долгов, в том числе и в Пенсионный фонд РФ.

В мае-начале июня на погашение задолженности работникам ЖКХ будет выделено 120 млн. рублей. Также до конца мая поступят деньги из федерального центра на оплату труда работников народного образования, здравоохранения. Из федерального фонда ОМС будут выделены дополнительные резервы для врачей. Уже на следующей неделе в Кузбасс поступят различные лекарства на сумму 1,5 млн. рублей.

Пенсионный фонд России выделил вчера Кузбассу 50 млн. рублей. Этого хватит, чтобы закрыть апрельскую пенсию и начать выплачивать майскую.

О. Н. Сысуев заявил, что надо сделать все для того, чтобы люди еще раз поверили правительству.

Затем вице-премьер и губернатор провели совещание с руководителями и представителями силовых структур области. О. Н. Сысуев предупредил их о недопустимости применения силовых методов против бастующих.

После совещания комиссия выехала в Прокопьевск, где состоялся митинг, на котором были приняты две резолюции. Одна направлена на изменение курса реформ по политическим требованиям. Вторая касается погашения задолженности по зарплате работникам всех сфер хозяйства. Затем в АО «Прокопьевскуголь» прошли переговоры с представителями трудовых коллективов области.

пенсии

Вчера службы социального обеспечения переведены на круглосуточную работу. Эти меры приняты для погашения в течение трех суток задолженности по пенсиям за апрель и начала выдачи майской пенсии.

Рельсовая вахта, всекузбасский митинг и правительственная комиссия

А. Тулеев: «Комиссия до той поры не покинет Кузбасс, пока не будет разблокирована железная дорога!»

За дни пикетирования железной дороги Прокопьевск принял столько гостей, сколько у него не было в течение года. Например, междуреченские шахтеры приехали для обмена опытом. Но все же больше было представителей различных промышленных предприятий Кузбасса, которым грозит остановка производства, если акция протеста затянется на неопределенный срок. В компанию «Прокопьевскуголь» обратились металлурги Череповца, буквально умоляя отгрузить уголь, так как забастовка Воркуты и Инты лишила доменные печи комбината топлива. Некоторые депутации приезжают в Прокопьевск, чтобы попасть непосредственно «на прием» к пикетчикам.

Чрезвычайная ситуация заставила депутатов горсовета срочно собрать внеочередное заседание сессии. Хотя угледобывающие предприятия работают в обычном режиме (кроме шахты имени Калинина, которая бастует уже вторую неделю), пикетирование железной дороги вызвало проблемы с обеспечением топливом городских котельных. Так, шахты «Зенковская», имени Дзержинского уже не в состоянии доставить уголь в районные котельные. Месяцем раньше город поддержал фарфоровый завод, выделив ему пятьсот тысяч рублей на приобретение мазута, без которого технологический процесс производства фарфора невозможен. Однако сегодня завод стоит в ожидании топлива для муфельных печей, а мазут стоит в вагонах где-то на подъезде к Прокопьевску.

В городе горючего осталось на три дня. И хотя чрезвычайная комиссия объявила о переводе всех предприятий на жесткий режим экономии, тем не менее есть риск, что на голодном пайке окажутся автомобили скорой помощи, спецавтохозяйства, пожарных частей. Поэтому местные законодатели призвали трудящихся «воздержаться от остановки производств, перекрытия транспортных артерий и других действий, которые наносят вред им самим». С предложением снять пикет с железнодорожных путей обратились к шахтерам и члены забастовочного штаба, взявшего на себя обязанности координатора акции протеста. Но пикетчики не прислушались и к нему. А это свидетельствует о том, что акция протеста приобретает свойства стихийной.

Три дня пикетирования железной дороги трудящимися Прокопьевска напомнили о событиях девятилетней давности. Тогда, правда, горняцкая забастовка привела Бориса Ельцина к власти и так называемым экономическим реформам.

О. Н. Сысуев.

Нынче представители шахтеров, учителей, медиков, приехавшие на всекузбасский митинг, приняли резолюцию, в которой главными пунктами звучали требования отставки президента, национализации угольной отрасли.

Тем временем пикетчики продолжали нести вахту на рельсах. На вопрос, обращенный к рабочим шахты «Зенковская» — наиболее благополучного предприятия, до каких пор они намерены вести рельсовую войну, те ответили чуть ли не хором: «Пока правительство не предпримет конкретные меры для сохранения угольной отрасли!» В отличие от шахтеров «Калининки», заметили рабочие, мы не стоим перед угрозой закрытия, но где гарантии, что через год-два и нас не коснется эта проблема?

Этот разговор состоялся буквально за час до приезда чрезвычайной правительственной комиссии, которую возглавляет вице-премьер Олег Сысуев. Во время короткой встречи с журналистами он сообщил, что не намерен вести разговор на общеполитические темы и готов решать конкретные задачи. Что касается губернатора, то он был еще более категоричен: «Комиссия до той поры не покинет Кузбасс, пока не будет разблокирована железная дорога!»

☆ ☆ ☆

Вчера в Прокопьевске, в объединении «Прокопьевскуголь», состоялась встреча правительственной комиссии под председательством вице-премьера О. Н. Сысуева с представителями забастовочных комитетов предприятий Кузбасса.

Члены комиссии еще раз предложили тем, кто перекрыл железную дорогу, на время работы комиссии начать пропускать поезда, а в случае если решения комиссии шахтеров не удовлетворят, они снова могут перекрыть дорогу.

Дина КАЛИТИНА,
корр. «Кузбасса».
г. Прокопьевск.

Депутаты поддержали требования участников акции протеста

Законодательное собрание Кемеровской области приняло постановление, поддержавшее основные требования участников проходящей в Кузбассе акции протеста: отставка президента страны, прекращение закрытия предприятий без предварительного создания новых рабочих мест, погашение задолженности по зарплате и регрессным искам...

Кроме того, депутаты решили обратиться в Государственную думу с предложением о принятии закона об освобождении участников акции протеста от уголовной ответственности за блокирование железнодорожных магистралей. Они также одобрили предложенные губернатором меры, направленные на обеспечение жизнедеятельности Кузбасса.

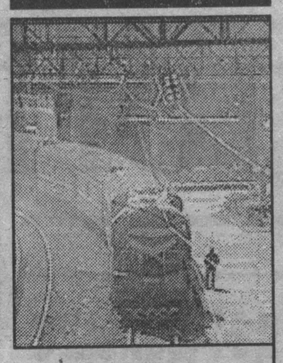

сообщает пресс-центр Кузбасского отделения дороги

Блокада шахтерами железнодорожного движения в Кузбассе приобретает цепную реакцию. Вчера, кроме Анжеро-Судженска, Юрги-1, Прокопьевска и 29-го километра перегона Ускат-Углерод (где пикетчики пропускают почтово-багажные, пассажирские и пригородные поезда), в восемь часов утра на рельсы вышли шахтеры Междуреченска.

До перекрытия пути — за ночь — железнодорожники Кузбасского отделения сумели отправить со станции Междуреченск на восток десять пассажирских и восемь грузовых поездов, приняли с Красноярской дороги два грузовых поезда.

Магистрали МПС, поддерживающие транзитное сообщение центра страны с Сибирью и Дальним Востоком, испытывают колоссальное напряжение: на путях «заморожены» сотни пассажирских поездов. Только в пределах Западно-Сибирской магистрали их простаивает 99 (и 127 — грузовых), причем большая часть составов находится в Кузбассе.

Нарастающая лавина бед, обусловленная «рельсовой войной», инициированной шахтерами и принявшей крайне острую форму в нашей области, грозит обернуться для всех нас такими последствиями, перед которыми первоначальные мотивы забастовки побледнеют.

Железнодорожники региона стараются, но при всем желании не в силах обеспечить нормальные условия для пассажиров остановленных поездов, неразбериха среди которых ежечасно нарастает. В Кузбасское отделение идет поток обращений от этих людей. Уже есть трагические факты. К примеру, в поезде 249/250 случился инсульт у одной из женщин, оказать неотложную помощь которой оказалось невозможно...

Тысячи кузбасских железнодорожников и их коллег, поддерживающих справедливые требования горняков нашего региона, все острее протестуют против выбранного ими метода борьбы за свои права.

Поистине чрезвычайная обстановка создалась в Кузбасском отделении Западно-Сибирской магистрали, где в блокированных грузовых поездах скопилось более сотни вагонов с взрывоопасными грузами, а подъездные пути химпредприятий (особенно в Кемерове) просто забиты ими. К примеру, в ОАО «Азот» стоит 200 таких вагонов.

Убытки отделения только по причине вынужденного прекращения перевозок приближаются к 20 миллионам рублей. 24 тысячи рублей израсходовано уже железнодорожниками на питание пассажиров.

Вчера в Кемерово для участия в работе правительственной комиссии по разрешению кризиса прибыл замминистра путей сообщения Олег Мошенко.

сев

После холодов в поле будет жарко

За минувшие четверо суток прибавка на севе зерновых культур составила 74,2 тысячи гектаров.

План сева выполнен на 18, в прошлом году на эту же дату — на 56 процентов.

Однолетние травы посеяны на 15,8 тысячи гектаров — почти в два раза меньше, чем в минувшую посевную кампанию.

Картофель посажен на 600, овощи — на 400 гектарах.

Ход посевной кампании характеризуется следующими показателями. Первая колонка — зерновые культуры, вторая — пшеница, третья — работа посевных комплексов «Конкорд» (в тысячах гектаров).

Беловский	13,4	4,3	3,5
Гурьевский	8,9	1,9	3,1
Ижморский	1,3	0,5	0,5
Кемеровский	7,4	1,1	0,6
Крапивинский	9,9	3,3	3,2
Ленинск-Кузнецкий	23,9	5,4	4,7
Мариинский	1,0	—	0,5
Новокузнецкий	13,8	3,5	2,1
Прокопьевский	11,8	2,7	2,1
Промышленновский	17,9	3,8	2,1
Тисульский	10,1	—	1,2
Топкинский	6,7	0,5	0,4
Тяжинский	5,6	—	—
Чебулинский	3,2	—	1,7
Юргинский	12,3	0,2	1,9
Яйский	1,5	—	0,1
Яшкинский	2,2	0,4	0,6
По области	150,6	27,6	29,3

Обстановка на севе остается напряженной. Как видит читатель, самый большой объем работ выполнили механизаторы Ленинск-Кузнецкого района. Поэтому вчера мы попросили начальника управления сельского хозяйства этого района В. Д. Миллера прокомментировать ход весенней страды.

— Мало сказать, обстановка на севе напряженная. Ситуация сложилась чрезвычайная. В нашем районе работает около 100 посевных агрегатов. Чтобы в оптимальные сроки посеять весь зерновой клин (он у нас составляет 86 тысяч гектаров), нам нужно добиться ежесуточной прибавки по 5000 гектаров. Наш рекорд — пока 3700 гектаров.

Обстановка усугубляется тем, что оказывается дефицит дизельного топлива. Его нужно как минимум 1500, нашли «каналы» на 1200 тонн.

Неплохо организована посевная кампания в колхозах «Заря», «Победа», имени Коминтерна и других хозяйствах, которые уже вплотную подошли к «экватору» полевых работ. Этого они достигли за счет максимального использования всего светового времени в сутках. Механизаторы выходят на сев в шесть часов утра. Их пример мы стараемся распространить на все хозяйства района. Только таким методом, думаю, можно будет решить поставленную задачу.

Распределение средств государственной поддержки, выделенных центром угольным предприятиям на заработную плату, технические работы и социальную защиту

Предприятие	Сумма, тыс. рублей
Шахта им. Шевякова	302.3
Шахта «Нагорная»	3049.7
Шахта «Байдаевская»	2672.7
Шахта «Высокая»	610.9
Шахта «Центральная»	2361.1
«Красный углекоп»	1612.2
«Северный Маганак»	419.3
Шахта «Ноградская»	458.6
Шахта «Шушталепская»	300
Шахта им. Димитрова	62.1
Шахта «Пионерка»	79.2
ШУ «Сибирское»	25.8
ШУ «Инская»	15.4
Шахта «Суртаиха»	367.7
Шахта «Ягуновская»	473.7
Шахта «Северная»	3026.7
Шахта «Бутовская»	5131.3
Шахта «Анжерская»	788.2
Шахта «Судженская»	1867.3
Шахта «Южная»	964.2
Шахта «Бирюлинская»	1677
Шахта «Черкасовская»	2324.5
Шахта «Крапивинская»	346.2
Шахта «Полысаевская»	164.1
Шахта им. Вахрушева	3009.3

номенклатура

Уголовники просят льгот

Замначальника УВД, полковник Семенюк, курирующий исправительные учреждения области, обратился в обладминистрацию с просьбой о принятии законодательного акта, который бы освободил «учреждения, исполняющие наказания в виде лишения свободы с особыми условиями хозяйственной деятельности» от уплаты налога с владельцев транспортных средств.

Речь о «спецконтингенте», который находится на лесоповале в Горной Шории — близ Новокузнецка (Абагур-Лесной) и Междуреченска (Ортон и Майзас), Мысков (Березовый) и Таштагола (Усть-Кабырза, Шерегеш, Алтамаш). Народу тут довольно много, больше четырех с половиной тысяч «сидящих» да плюс к ним неизвестно сколько (бо-ольшой секрет!) охраняющих и перевоспитывающих.

Колонии-поселения, что под Междуреченском, к примеру, содержат всю местную социальную сферу — школы, детские сады, магазины, клубы, котельные. Централизованного энергоснабжения тут нет — линии электропередач идут стороной. И расходы таежных поселенцев только на дизельное топливо для «движков», освещающих жилые поселки вольных и невольных поселенцев, и только в 1997 году составили более 6 миллиардов рублей.

(Окончание на 3-й стр.).

социальная защита

Для обманутых вкладчиков

Мы уже сообщали, что губернатор подписал распоряжение о выплате компенсаций вкладникам — инвалидам Великой Отечественной войны I, II, III групп, которым причинен ущерб неправомерной деятельностью на финансовом и фондовом рынках, в размере 380 тыс. рублей за счет средств федерального общественно-государственного фонда по защите прав вкладчиков и акционеров.

Как информировала нас вчера заместитель председателя департамента соцзащиты населения Валентина Ивановна Басаргина, в область уже пришли списки на 148 вкладчиков-инвалидов и средства для компенсации вкладов в размере от 10 до одной тысячи рублей (в новых ценах). Департамент соцзащиты определился в выборе городов и районов, куда будут направлены деньги в первую очередь. Это Белово и Беловский район, Кемерово (Центральный, Ленинский и Рудничный районы), Междуреченск, Новокузнецк и Новокузнецкий район, Осинники и Прокопьевск. Сейчас в соцзащите идет подготовка выплатных документов, а в понедельник средства на указанные цели уйдут в населенные пункты. Инвалиды войны, которые держали вклады в АОЗТ «Русский Дом Селенга», «Русская недвижимость», компании «Хопер-инвест» получат причитающиеся им компенсации вместе с пенсией.

Елена ЩЕРБАКОВА.

вниманию читателей!

Кузбасс — с сюрпризом для вас

Редакция газеты после окончания подписки проведет розыгрыш призов по трем группам подписчиков:

I группа — подписчики 5-разового «Кузбасса»,
призы: телевизор (диаг. 62 см) — 1 шт.; путевка в санаторий «Белокуриха» — 7 шт.; магнитофон двухкассетный — 2 шт.

II группа — подписчики 3-разового «Кузбасса»,
призы: кухонный комбайн — 1 шт.; кофеварка — 4 шт.

III группа — подписчики 1-разового «Кузбасса»,
призы: кофемолка — 3 шт.

Вам, уважаемый подписчик, нужно вырезать из газеты купон, заполнить его (ваш адрес, фамилия) и отправить в редакцию газеты до 20 июня. Результаты розыгрыша призов будут опубликованы в газете за 4 июля. В розыгрыше могут участвовать все подписавшиеся на «Кузбасс» на второе полугодие и на весь год.

Ждем ваши купоны.

21 мая 1998 г. в газете были опубликованы условия розыгрыша призов для подписчиков. В этом номере публикуется купон, по которому будет производиться розыгрыш.

Купон участника розыгрыша

Куда: *650630, г. Кемерово, пр. Октябрьский, 28.*

Кому: *Редакция газеты «Кузбасс» (конкурс).*

Индекс предприятия связи | и адрес отправителя

Пишите индекс предприятия связи места назначения

КУРС ВАЛЮТЫ (ЦЕНТРОБАНК)

23 мая

официальный курс — 6,1575 руб.

погода

МАЙ

23 мая. Восход 5.58. Заход 22.33. Долгота дня 16.35.

Посл. четверть 19 мая. Восход 5.15. Заход 19.02.

24-25 мая без осадков, ветер слабый. Температура ночью от +6 до +11 градусов. Днем 24-го температура +21...+26, 25-го — +24...+29 градусов.

СОТОВАЯ СЕТЬ БИЛАЙН
Информационные материалы этого номера газеты получены с помощью средств мобильной связи «Би Лайн»

Сенсационное открытие кемеровчанина Альберта Боковикова: камни — живые организмы!

4 стр.

ФАКТОГРАФ

экономика

«Диамант» идет дальше

Разворачивая производство по разливу безалкогольных напитков, ООО «Торгово-промышленная кампания «Диамант» задумала уже новое дело. Проведя маркетинговые исследования по Гурьевску, Салаиру и Белову, специалисты фирмы установили среднемесячную потребность этих городов в крупах. К примеру, салаирцам различных круп требуется 142 тонны. Выяснилось также, что у нас в области имеется лишь одно крупяное производство — по выпуску манки. Крупу главным образом завозят из-за пределов области. О чем это говорит? О том, что вывозим зерно за пределы области, а потом закупаем его намного дороже в виде крупы. Деньги уходят.

Сейчас «Диамант» завязал деловые отношения с совхозом «Пестеревский», который готов расширить посевы зерновых культур под новое крупяное производство, задуманное «Диамантом». К нему должно примыкать фасовочное производство. Общая стоимость — 1 миллион 941 тысяча рублей. Есть договоренность разместить его при рельсовом складе, находящемся в ведении Салаирского ОРСа. «Диамант» может и купить это помещение.

Уже готов бизнес-план, который будет представлен на конкурс в центр занятости. Выигрыш в конкурсе позволит использовать обещанные центру за долги различные материалы.

В целом бизнес-план «Диаманта» выглядит весьма убедительно. К тому же новое производство представит 42 постоянных рабочих места, а при определенных условиях количество рабочих мест может быть значительно увеличено.

Евгений ХУДОБИН.
г. Салаир.

деловые визиты

Банк WestLB может стать кредитором НКАЗа

На Новокузнецком алюминиевом заводе с деловым визитом побывали представители инжиниринг-консалтинговой фирмы из Германии IAB. Главной задачей их было определение степени надежности НКАЗа как потенциального делового партнера, сбор необходимых материалов для подготовки экспертного заключения для западного банка WestLB по вопросу предоставления кредитов.

Банк WestLB был предложен как один из банков-кредиторов под программу реконструкции, сообщил первый заместитель генерального директора ОАО «НКАЗ» В. В. Марков. Возможное предоставление банком WestLB части необходимых финансов для пополнения оборотных средств — один из первых шагов реализации намеченной реконструкции предприятия.

Специалисты фирмы IAB за три дня визита посетили цехи обеих промышленных площадок завода, ознакомились с процессом производства алюминия практически по всей его технологической цепочке, начиная с поступления сырья на завод и заканчивая отгрузкой готовой продукции, провели ряд встреч и переговоров со специалистами предприятия.

Анализировались различные аспекты производственной, финансово-экономической деятельности предприятия: уровень технологии, сырьевые запасы, транспортная система, кадровая концепция, структура формирования бюджета, коммерческие взаимоотношения с партнерами и т. д.

исторический блокнот

На этой неделе (18 - 24 мая)

80 лет назад, **18 мая 1918 года, Совнарком принял постановление о национализации Судженских копей.**

18 мая 1918 года **демонстрацией с красными флагами завершился первый съезд Совдепов Щегловского уезда.**

В мае 1918 года **в ходе весеннего сева созданы первые коммуны в селе Поломошном, Верхотомской и Бачатской волостях.**

75 лет назад, **в конце мая 1923 года, Кемеровский райком профсоюза горнорабочих избрал Ленина почетным председателем президиума и горняком 9-й категории, выслав ему профбилет 33633.**

В мае 1923 года **вышла в свет первая книга на шорском языке - молодой шорский учитель Я.К. Тельгеров подготовил на основе кириллицы шорский букварь «Чарык Чол» («Светлый путь»), тут же одобренный Наркомпросом.**

Тогда же **село Прокопьевское было преобразовано в поселок с населением 3644 человека в 258 жилых домах, а вместо волостного ревкома с райпарткомом появились райком с секретарем товарищем А.Ф. Кемеровым и райисполком. Строилось и 24 новых дома площадью 700 кв. саженей. Тогда, кроме штольни 2-2-бис и карьеров, работали лесопилка, стройцех, мехмастерская да паросиловые установки водоотлива. Имелась больница на 45 коек, две школы, горпромуч, школы горных десятников и рабочих подростков, 9 пунктов ликбеза, аптека, почта да рынок.**

70 лет назад, **20 мая 1928 года, открыт первый в Кузбассе дом отдыха - Верхотомский.**

55 лет назад, **в мае 1943 года, Кемеровский азотно-туковый завод награждён орденом Ленина.**

В мае 1958 года **завершила полугодовую работу в Кемерове прибывшая по просьбе «Кемеровоугля» бригада Ленинградского управления подводно-технических работ Балтфлота. Девять водолазов прокладывали по дну Томи две нитки водопровода от городской насосной станции и две - канализации.**

СУ-3 треста «Кемеровоцентрострой» начал возводить первый в Кемерове крупнопанельный дом. Коробку этого 30-квартирного дома на Южном смонтировали за 15 дней, а весь дом был сдан через 4 месяца.

Вячеслав ПАНИЧКИН.

Фото Юрия Юрьева.

выставки

В среду в областной научной библиотеке имени В. Федорова открылась выставка художника А. Ткачева. В экспозицию вошли работы разных лет. Выставка пользуется большим зрительским успехом.
НА СНИМКЕ: художник А. Ткачев.

ситуация

В. П. Тысячный обращается к губернатору за помощью

К губернатору обратился за помощью генеральный директор ЗАО «Черниговец» В. П. Тысячный.

По его словам, в последнее время на предприятие резко возросло давление со стороны коммерческих, правовых и силовых структур области. Причиной Тысячный считает свой отказ в сотрудничестве с ними. В обмен ему предлагалась помощь на выборах. «После моего отказа от помощи началась кампания по дестабилизации на предприятии и против меня лично. Были подключены средства массовой информации. Активизировалась налоговая инспекция. Независимый регистратор, которому передан реестр акций разреза, в нарушение договора и законодательства самостоятельно вносит изменения в реестр, вводит в заблуждение мелких акционеров, выдавая им ложную информацию о номинальной стоимости мелких акций, тем самым провоцируя их на распродажу акций», — сказано в письме директора. В. П. Тысячный просит разобраться в существующей ситуации и оказать возможную помощь.

А. Г. Тулеев поручил начальнику УВД области провести проверку изложенных фактов и принять необходимые меры.

прямая связь

На следующей неделе на телефонах прямой линии будут дежурить:

25 мая — Кирпиченко Василий Николаевич — заместитель начальника департамента административных и военных органов Администрации Кемеровской области — **36-38-43;**

26 мая — Кулебякина Марина Владимировна — исполняющая обязанности начальника управления цен Администрации Кемеровской области — **23-36-87;**

27 мая — Ломанова Наталья Павловна — заместитель начальника управления юстиции Администрации Кемеровской области — **25-35-90;**

28 мая — Червоиваненко Владимир Александрович — начальник главного управления архитектуры и градостроительства Администрации Кемеровской области — **36-41-37;**

29 мая — Ким Юрий Владимирович — начальник федеральной службы занятости по Кемеровской области — **53-98-33.**

На следующей неделе телефон советов и предложений губернатору **23-41-97** будет работать ежедневно с **8-30** до **17-30** (кроме субботы и воскресенья).

это интересно

А цветы дадут бесплатно

В Ленинске-Кузнецком проходит месячник по благоустройству города. Основательно приведены в порядок дворы и улицы, вычищены от прошлогодней листвы и мусора парки и скверы. Предприятия и организации, за которыми закреплены определенные территории, могут облагородить их, взяв в «Зеленстрое» саженцы груш, яблонь, березок, рябин. Хочешь сам сажай, хочешь — нанимай специалистов.

Интересная инициатива родилась в комитете по жилищно-коммунальному хозяйству горадминистрации. Он предлагает жильцам квартир, выходящих балконами на центральный городской проспект имени Кирова, бесплатно ящики с рассадой различных цветов. Их уже заготовлено около 400 штук. Есть желание и возможность (и опыт!) украсить не только балкон, но и фасад здания — пожалуйста, власть только спасибо скажет. Возможно, и как-то поощрит.

Впрочем, в теплицах «Зеленстроя» сегодня есть готовая рассада для горожан, желающих украсить дачу, палисадник, дворовую клумбу. Прояви мы душевное рвение — и родной город заметно похорошеет.

Евгений НОСЫРЕВ,
корр. «Кузбасса».
г. Ленинск-Кузнецкий.

милосердие

Адрес инициативы — «Кийское»

Мы сообщали в нашей газете о доброй инициативе, проявленной в опытно-производственном хозяйстве «Кийское» Мариинского района. Руководители этого сельскохозяйственного предприятия решили нынче засадить 30 гектаров элитными семенами картофеля, обработать плантацию, осенью собрать урожай и доставить его бесплатно односельчанам — участникам Великой Отечественной войны, инвалидам и ветеранам труда, малообеспеченным семьям.

И вот еще другая инициатива, заслуживающая внимания. В хозяйстве от урожая прошлого года осталось 1500 тонн качественного картофеля сорта «Невский». Руководители «Кийского» предлагают его населению на семена по льготным ценам (один рубль за килограмм), а также бюджетным организациям городов области — на питание. Причем реализация осуществляется в долг под детские пособия, с оплатой до октября нынешнего года.

Инициатива, зародившаяся в «Кийском», — пример доброты и человеколюбия не на словах, а на деле.

Евгений ПЕСТЕРЕВ,
корр. «Кузбасса».

конкурс

В здании музыкального театра г. Кемерово прошел ежегодный конкурс «Школьница-98». Двенадцать девушек из школ Ленинского района демонстрировали свое умение петь, танцевать, общаться. Этот ежегодный конкурс вот уже на протяжении восьми лет проводит Дворец творчества Ленинского района. Победительницей этого увлекательного зрелища стала десятиклассница 91-й школы Ирина Бочкарева. Спонсорами детского праздника выступили фирма «Колта» и представительство фирмы «Пепси».
НА СНИМКАХ: фрагмент выступления; победитель конкурса Ирина Бочкарева.
Фото **Юрия Юрьева.**

НОВОСТИ

По сообщениям корреспондентов газеты, Рейтер, CNN, BBCNews.

Молодежный комитет «усыновило» гороно

В Мысках появился комитет по молодежным делам, исчезнувший с местного горизонта пять лет назад.

Кампания по борьбе с наркоманией ускорила его создание. Однако наверстать упущенное будет непросто. Ввиду отсутствия в городском бюджете строки на свое содержание новорожденный был «усыновлен» гороно. Комитет в лице его заведующего, единственного штатного работника, трудности не смущают. Начали с распространения лотереи «Кузбасс против наркотиков», но не упускают из вида главное — наведение мостов к появившимся в городе зачаткам молодежных и детских организаций, чтобы те могли найти и проявить себя.

Адмирал Нельсон был симулянтом!

Доблестный адмирал Горацио Нельсон, павший в Трафальгарской битве в 1805-м, победив Наполеона, носил свою знаменитую повязку поверх зрячего глаза. И получал пенсию по инвалидности. С таким сообщением выступил в «Журнале Королевского Медицинского общества» известный британский хирург Майло Кинз.

В 1794 году в глаз адмиралу попал камешек, когда неподалеку в землю врезалось пушечное ядро. Потом адмирал три года выбивал пенсию, ссылаясь на то, что глаз почти не видит и временами болит. Доктор Кинз уверен, что адмирал преувеличил свои болезненные симптомы, а если уж называть вещи своими именами, то откровенно симулировал. Но пару теплых слов для героя врач все-таки нашел. «Не думаю, — пишет он, — что Нельсон намеренно пошел на обман. Пожалуй, сыграло некоторую роль самовнушение, а потом все как-то так и пошло».

Индонезия: утро новой эпохи

Утром в четверг Индонезия услышала обращение нового президента, Бачаруддина Юсуфа Хабиби. Он обещал согражданам правление, «свободное от коррупции и кумовства», призвал их сохранять спокойствие и терпеливо ожидать результата гарантируемых им экономических реформ. Накануне в последний раз обратился к индонезийцам уходящий президент Сухарто, попросив прощения за ошибки.

Еще два дня назад добровольный уход Сухарто казался немыслимым, но он подал в отставку, дабы избежать еще худшей крови, чем была 32 года назад, когда он пришел к власти.

Наблюдателям смена руководства представляется спасением Индонезии от подлинной катастрофы. Хотя экономический кризис в стране удастся преодолеть не скоро, и этнические конфликты по-прежнему угрожают разорвать архипелаг на части, а Хабиби представляется политикам и аналитикам временной фигурой (ему не доверяют армия и финансовая элита, а в народе известно, что он был другом Сухарто), кризис разрешился относительно малой кровью. Студенты, захватившие здание парламента, узнав об отставке Сухарто, танцевали от счастья и обнимались с полицией, падали на колени с благодарственными молитвами.

НА СНИМКЕ: президент Хабиби обращается к нации.
Фото **Индонезийского ТВ.**

Старики-разбойники

В одном из знаменитых европейских соревнований в беге по пересеченной местности, 168-километровом пробеге по тюрингским лесам, 16 мая, в субботу, участвовал доблестный немец Курт Ост. Ему уже 101 год, и ежегодно он выходит на старт. До финиша обычно недобегает да и не стремится. В прошлом году, например, одолел всего пятнадцать километров. Но важен принцип. И все же, сказали врачи, спортивная форма герра Оста хорошая. Даже несмотря на то, что пять недель назад он перенес операцию, и теперь один бедренный сустав у него искусственный.

Еще один весьма пожилой мужчина удивил мир за несколько дней до этого — житель Южной Дакоты Эрл Бутц, 78-летний методистский пастор. Но с ним вышло не так красиво. Его суд приговорил к году тюремного заключения за непристойное поведение — приставание к пациентке дома престарелых, которой недавно исполнилось 98 лет. Имя дамы, из уважения к ее чувствам, держится в секрете.

Суд признал недействительным

Законодательное собрание Кемеровской области доводит до сведения, что решением от 04.02.98 Кемеровский областной суд признал недействительным Закон Кемеровской области №101 от 16.07.97 «О лицензировании деятельности по скупке, переработке и вывозу за пределы области лома цветных металлов и их сплавов» со дня его опубликования.

коротко

Вчера в Москве открылся V съезд КПРФ. От кемеровского обкома партии в нем в качестве делегатов принимают участие первый секретарь Э. В. Жигулина и директор фирмы «Кузнецкий кристалл» В. П. Мокляк, передала пресс-служба обкома КПРФ.

☆ ☆ ☆

19 мая в Кемерове прошел День детско-юношеских организаций области. Встреча была организована активистами Союза молодежи Кузбасса. Обмен мнениями показал, что юное поколение требует к себе большого внимания и этот праздник, по словам лидера одной из организаций, держится на «полном энтузиазме», сообщил в редакцию Остап Григорьянц.

☆ ☆ ☆

Лингвистическая гимназия Междуреченска стала победителем в первом Всероссийском конкурсе лучших проектов по международному сотрудничеству в сфере образования. Жюри конкурса отметило новизну и оригинальность проекта кузбасских педагогов, а также его экономичность и перспективность.

1 раз в неделю — индекс 31023.

3 раза в неделю — индекс 31029.

5 раз в неделю — индекс 51901.

(нужный индекс подчеркнуть).

брифинг

Кузбасское оружие и ксероксы — под надзором

На брифинге в областном УВД был представлен отдел по лицензионно-разрешительной работе и контролю за частной детективной и охранной деятельностью и его замначальника, подполковник милиции Владимир Иванович Маликов.

Эта служба с мудреным названием занимается всем, что касается оружия, законно и незаконно бродящего по рукам кузбассовцев. А также бдительно следит за работой частных детективов и охранников.

Нелегальное оружие нынче в основном поставляется из горячих точек. Либо изготавливается кустарно. Зачастую «всплывают» стволы, сохранившиеся с тех пор, когда оружие в СССР продавалось свободно (до 1973 г.). Порой это довольно редкие, старинные экземпляры.

Что касается частных охранников и детективов, то кузбасские Шерлоки Холмсы отличаются неплохой дисциплиной. За этот год лицензированными частниками не совершено ни одного уголовного преступления. Строгий контроль УВД делает свое дело.

В заключение В. И. Маликов рассказал об итогах операции «Щит», проведенной в марте. В ходе ее милиция избавляла граждан области от лишнего боезапаса. Также пресекались попытки легализации криминального бизнеса. К примеру, в Мысках выявлено незаконно созданное частное охранное предприятие «Зонар», Центральный РОВД г. Кемерово завел уголовное дело на руководителя ЧОП «Сервис-Секьюрити».

У граждан изъято 178 подозрительных «стволов», более 1000 шт. боеприпасов, два килограмма взрывчатых веществ.

Интересное и относительно новое направление деятельности отдела — выдача лицензий и контроль за использованием высококачественной цветной копировально-множительной техники. Вовсе не предназначенной для изготовления денег и ценных бумаг, но теоретически пригодной для этого.

Роман КУПРИЯНОВ.

безопасность

Служба безопасности Новокузнецкого алюминиевого завода существует немногим более пяти лет, но ее влияние на укрепление трудовой дисциплины возросло неизмеримо. Контролеры пресекают любые попытки не только хищений, но и нарушений пропускного режима, участвуют в проверках использования заводского автотранспорта и т. д. Только за первые три месяца года по материалам службы безопасности правоохранительные органы возбудили 11 уголовных дел. В том числе — за попытку кражи металла, за подделку новогодних пригласительных билетов, не говоря уже о мелких хищениях.
г. Новокузнецк.

курортные заметки

Отпуск в «Борисовском»

Начну с конца — с того, как быстро пролетели 24 дня отдыха в санатории, как грустно было расставаться с новыми друзьями, так же, как и я, приехавшими в «Борисовский» впервые и поначалу пребывающими в растерянности — плохо тут или хорошо? Да еще в такую пору — в апреле...

И вот по прошествии сезона, сидя на чемоданах за 20 минут до отхода автобуса, кстати, совершающего свои рейсы регулярно по расписанию, договариваемся обязательно приехать сюда снова. Почему? Вот об этом по порядку.

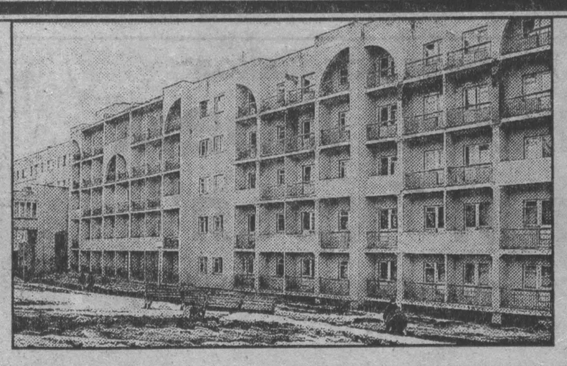

Солнце, воздух и вода

— наши лучшие друзья. Помните эту бодренькую речевку? И еще — закаляйся, как сталь. Физкульт-ура!

Какая чушь! — скажете вы и будете правы. Потому что вы — серьезный человек, вы изо дня в день ходите на работу, и все у вас размеренно и чинно. Совсем иначе все видится на отдыхе, в «свободной санаторной зоне», где никому ни до чего нет дела, кроме как предаваться наслаждениям нового занятия — ОТ-ДЫ-ХАТЬ.

...О! Надо немало поездить по курортам, пообщаться с бывалыми людьми, чтобы убедиться — на Земле нет более чудодейственных средств, чем солнце, чистый воздух и... минеральная вода «Борисовская». Да-да! Не улыбайтесь. Поверьте специалистам, утверждающим, что наша «Борисовская» по лечебным свойствам не уступает знаменитым кавказским минеральным водам. Путешествие к курортам Минвод нынче далеко не каждому по карману. А тут — свой прекрасный санаторий в непосредственной близости от источника. Это делает санаторий «Борисовский» лучшим местом отдыха, поскольку другие кузбасские здравницы используют привозную воду, что не одно и то же. А в «Борисовский» едут со всей Сибири. Ниже мы остановимся на водолечении подробнее. А сейчас прежде чем поведать о внутрисанаторной жизни, посмотрим, а как тут насчет солнца и воздуха?

Санаторий «Борисовский» расположен неподалеку от села Борисово Крапивинского района. Еще по дороге сюда виден возвышающийся пятиэтажный корпус, от которого белоснежными россыпями разбегается вниз густой тонкоствольный березовый лес, перемежающийся плотной стеной высоких сосен. Живописное сочетание резко граничащих островков берез и сосен придает особое очарование этим местам, где, говорят, осенью много маслят, а летом клубники и лекарственных трав. Здешняя атмосфера более благоприятна для людей с сердечно-сосудистыми заболеваниями, нежели в однородных хвойных лесах, из-за того, что у некоторых там повышается артериальное давление.

Холмистая местность — естественный терренкур. Поэтому излишне подчеркивать пользу прогулок по окрестным тропам. Кстати, можно просто шагать по асфальтовому шоссе, благо, здесь совсем мало транспорта.

По части экологии Крапивинский район безупречен. Напоенный лесными ароматами воздух временами лишь портит запах преющего в деревнях навоза да санаторская котельная. Но это что в сравнении с дымной копотью наших городов... К тому же на пригорке все мгновенно разносится ветром.

Зато такая приятная деталь — въезд личного автотранспорта на территорию санатория запрещен. Посему отдыхающим приходится метров триста топать пешком с багажом. Что поделаешь — по-ря-док!

Люблю грозу в начале мая

Считается, что лучше всего отдыхать летом. С этим утверждением позвольте не согласиться. Летом действительно приятно провести время в лесу, у реки или на волейбольной площадке. Но если всерьез думать о здоровье, то отдыхать следует в то время, когда организм человека наиболее ослаблен. Объективно таким временем является апрель—май. В эту пору, особенно в мае, когда многие заняты огородами, отдыхающих в санатории немного. В апреле, к примеру, насчитывалось не более 80 человек, хотя «Борисовский» вмещает более 200 отдыхающих.

Не спешите с выводами, мол, тут можно умереть от скуки. На собственном опыте убедилась, что как раз наоборот. Малая группа всегда теснее сплачивается. Люди же во все времена встречаются разные. Зато в малолюдный сезон есть свои преимущества — можно вволю поплавать в бассейне, в любое время в течение дня погреться в сауне, без очереди попасть к стоматологу, не толкаясь локтями рассесться на мягких креслах в фитобаре, неторопливо потягивая под музыку травяные чаи. И еще — брать столько минеральной воды, сколько захочется.

В сравнении с таким набором удовольствий ненастная погода за окном — сущий пустяк. К тому же только здесь, среди берез и сосен, понимаешь, что у природы нет плохой погоды, всякая погода — благодать. Шум дождя, приглушенного кронами мощных деревьев, падающий снег, сливающийся с белизной берез, — в городе такого не увидишь. Здесь же в любую погоду можно «поехать» на шашлыки, тем более что ехать никуда не надо, в двух шагах от санатория стоит шашлычница, тут же навес с лавочками, вечером территория освещается. Ешь, пей, танцуй — отдыхай!

Не устать бы отдыхать

Давно замечено: усердный отдых — та же работа. В этом убеждаешься, когда с первых же дней пребывания в санатории подпадаешь под влияние атмосферы озабоченности собственным здоровьем. К заданному ритму надо еще привыкнуть. Распорядок дня, особенно первой половины, уплотнен настолько, что впору отдохнуть от такого отдыха. И хотя врачи советуют не перегружать себя лечебными процедурами, жадный народ мучается невозможностью охватить все возможное.

Если семь лет назад, когда «Борисовский» принимал первых посетителей, набор услуг ограничивался лишь минеральной водой, хвойными ваннами и лечебным массажем, то за последние годы лечебная база значительно расширилась. Водолечение — конек «Борисовского». Редко кому врач не пропишет успокаивающую или тонизирующую ванну, циркулярный душ или душ Шарко, гидромассаж или, как его называют, подводный массаж. Используются традиционные свето- и электролечение, УВЧ, озокерит. Желающие могут позагорать в солярии.

В большом почете в «Борисовском» физкультура. Даже самые ленивые, глядя на веселый, энергичный запал, с которым проводит ежедневные занятия тренер Павел Махнев, сходятся «на огонек». И уходят с запасом новых сил и надежд, что не все еще потеряно, можно и в сорок, и в пятьдесят иметь гибкое и красивое тело, если только не ленится напрягаться. И тогда без устали на зависть всем можно отплясывать на танцплощадке, задавая тон танцевальному вечеру как продолжению дневного тренинга.

Пей «Борисовскую», но в меру

Только конченые дураки увлекаются на отдыхе спиртным. В «Борисовском» все пьют только «Борисовскую». Ее, родной, за сезон выпивается несравненно больше всех других напитков. «Борисовская» вода относится к разряду карбонатно-натриевой слабоминерализованной, в ее составе — фтор, магний, никель, кремниевая кислота, медь, цинк и др. С лечебной целью эта вода особенно эффективно используется при заболеваниях желудочно-кишечного тракта, мочевыводящих путей, при хронических бронхитах, бронхиальной астме, тонзиллитах, фарингитах и т. д. Полезна вода и для больных сахарным диабетом.

Трижды в день санаторная публика тянется вереницей к бювету. Здесь вода подается теплой, и пить ее следует так, как прописал врач: по стакану за 15-20 минут до еды при пониженной кислотности желудочного сока, за полчаса — при нормальной и за 40-50 минут — при повышенной. Почечники пьют воду 5-6 раз в сутки.

В питейные часы бювет превращается в своеобразный клуб. Это одно из самых красивых мест на территории санатория. Выстроено здание бювета традиционно, по типу известных минеральных источников — в форме шатра с куполообразным потолком, украшено росписью, лепниной и витражами. Приятно посидеть здесь в тишине, любуясь живописной картиной за окнами.

Приятно вдвойне, потому что лишь здесь вы пьете настоящую «Борисовскую» воду. Что подают под видом «Борисовской» в других местах — еще неизвестно. Дело в том, что химический состав воды малоустойчив. Для сохранности ее качеств требуются определенные условия. В процессе хранения количество минеральных и органических веществ сокращается, они оседают на стенках посуды. Поэтому запасать воду впрок нецелесообразно, а если уж это делать, то надо брать воду прямо из источника, хранить в закрытой стеклянной посуде, в темноте, при температуре 10-12 градусов не более месяца.

И еще один нюанс. В воде при хранении могут скапливаться вредные бактерии. Лишь в условиях постоянного лабораторного контроля, а по необходимости — облучения бактерицидной лампой, как это делается в санатории, можно быть уверенным, что вы пьете «Борисовскую» с пользой для здоровья. А также используете на другие лечебные цели — для кишечных промываний, орошений, ингаляций.

Практичный народ извлекает пользу от пребывания вблизи источника максимально. Минеральной водой отдыхающие умываются, ополаскивают волосы после мытья, ее используют для ножных ванн, в качестве примочек при кожных заболеваниях и т. д.

Словом, ходить по воду здесь никому не лень. Тем более что все остальное можно делать не выходя из корпуса, что очень удобно — не надо одеваться и раздеваться.

Под крышей дома одного

Одно из главных условий хорошей здравницы — размещение всего комплекса услуг под одной крышей. Не случайно санаторию «Борисовский», единственному в области, присуждена высшая категория. Здесь одно- и двухместные номера, в каждом — прихожая с платяным шкафом, отдельный санузел. Номера-люкс состоят из спальни и зала и большой, 10-12 квадратных метров, ванной комнаты. Жилые помещения находятся на одной стороне здания, лечебные кабинеты — на другой. В отдельную зону (через переход) выделены столовая, кинозал и танцплощадка.

Стоимость путевки на 24 дня в обычном номере — 4,5, в «люксе» — 5,2 тысячи рублей. Для детей, пенсионеров и инвалидов скидки до 50 процентов. Бывает, администрация идет навстречу отдыхающим, разрешая проживать по одной путевке двоим, поделив пополам дни отдыха.

В стоимость путевки входит оплата всего набора предоставляемых услуг. Питание четырехразовое, достаточно калорийное и разнообразное, так что здешние торговые лавки не пользуются большой популярностью — «добавка» не требуется. Единственное, на что народ тратится дополнительно, — билет в кино стоимостью в один рубль.

Нынешние финансовые трудности не позволяют оформить интерьер санатория побогаче, решить другие наболевшие вопросы. Лишь десятая часть путевок реализуется хозяином санатория — фирмой «Кузбасскурорт» — за наличный расчет. И потому администрация санатория ищет разнообразные формы взаимозачетов, к примеру, предприятиям предлагается на взаимовыгодных условиях организовать отдых своих трудящихся (подробности по тел. в Кемерове 52-08-16). И все же при всех трудностях жизнь в санатории не стоит на месте. Недавно завезли новую мебель, продолжается ремонт...

От людей на деревне не скроешься

Рассказывать о «Борисовском» можно много. В заключение хочется сказать, пожалуй, о самом приятном, что здесь отмечаешь. О людях, работающих в санатории. Большинство из них — местные, деревенские. Работой они дорожат, поскольку идти-то больше некуда. Трудятся в поте лица. Хотя у многих еще на плечах личное подворье, как, например, у медсестры Надежды Сементух. Она прекрасно владеет техникой гидромассажа, требующей немало физической отдачи, одна воспитывает дочь и еще содержит большущее хозяйство. Спать ложится не раньше полуночи, а в восемь уже в санатории.

И при таком напряжении от этих людей не услышишь грубого слова, они с готовностью откликаются на любую просьбу. А на прощание тебе обязательно скажут: «Приезжайте еще!»

И как на хорошее отношение не ответить тем же...

Анна РОЩИНА

НА СНИМКАХ: санаторий «Борисовский»; хозяйка косметического кабинета Гергина Сухманова; Надежда Сементух делает гидромассаж; лучший досуг — шахматы.

Фото **Юрия Юрьева.**

с. Борисово,
Крапивинский район.

номенклатура

(Окончание. Начало на 1-й стр.).

Видимо, и нынче расходы будут не меньше, только исчисленные в деноминированных рублях. Лица, занятые исправлением своих подопечных, жалуются на нехватку оборотных средств, что, как пишет полковник Семенюк в обладминистрацию, «вынуждает предприятия ИУ к дальнейшему сокращению добычи и переработки леса» — за пять лет, прошедших в реформах исправительной системы, леса в Горной Шории стали сводить в три раза меньше, чем раньше. А почему? А потому, что не на что купить тайгу, которая еще на корню. А покупать ее положено по закону.

Цепочка известная: на что купить — нечего рубить — нечего продать. И значит, жалуется полковник Семенюк, «остановлено развитие производственной и социальной базы ИУ». А вот станет область добрей к людям, сидящим и охраняющим, то налоговые льготы могут составить уже в 1998 году 5 миллионов «новыми». И все станет распрекрасно — будет должным образом укреплена «материально-техническая база учреждений» и «стабилизирована социальная обстановка в местах лишения свободы».

Льготы, насколько явствует из расчета главного экономиста управления исполнения наказаний УВД г-на Телюха, должны складываться не только из освобождения от платы за пользование автодорогами и налога на автовладельцев, но и платы, взимаемой за древесину, что еще на корню. А насчет древесины область распорядительных прав не имеет — так записано в Лесном кодексе. Остается приблизительно два миллиона возможных льгот. Маловато, но тоже деньги.

В обладминистрации почитали проект закона. Подумали. И отложили в долгий ящик. Официальное и неофициальное мнения на сей счет таковы: внедорожные машины изолированных от общества лесорубов портят дороги общего пользования, и вообще МВД все хочет «сбросить на область», а само эффективно хозяйствовать не хочет; освобождение от местных налогов — полумера, потому что надо в дальние поселки нормальные ЛЭП вести, там не только «зэки» исправляются, но и просто люди живут.

Ко всему этому надо добавить, что у южнокузбасских колоний хотя бы работа есть. Тем, которые не в лесу, порою просто нечего делать. И поэтому иногда, к примеру, приходится заниматься строительством коттеджей для уиновского начальства. В том числе для самого полковника Семенюка, о чем писали (но так ни до чего существенного не дописались) местные и столичные средства массовой информации, называя труд «зэков»-строителей прямо-таки «рабским»...

«Руководство для начинающих хулиганов»

Некоторые наши номенклатурные хроники читаются не только уважаемыми обывателями Кузнецкого края, но и официальными лицами. Заметку «Руководство для начинающих хулиганов» («Кузбасс» от 7 марта) прочел, как указано в факсе, присланном в редакцию, начальник штаба ГОВД г.Анжеро-Судженска подполковник милиции В. М. Коваленко.

Он не согласен с мнением, изложенным в нашей публикации. Он повторяет то, что уже нам и так известно, — мнение милиции. А мнение состоит в том, что вина человека, о котором шла речь в заметке, ДОКАЗАНА. Мы же продолжаем считать, что вина может быть доказана исключительно в судебном заседании. И не потому, что мы такие умные, а потому, что так записано в Конституции России.

И дальше. На факсимильной ленте фамилия Коваленко только значится. А вот собственноручной подписи начальника штаба нет. И вообще факс отправлен из Кемерова (правда, с телефакса облУВД), а не из Анжеро-Судженска. И мы теперь в недоумении: то ли есть Коваленко, то ли нет его, то ли знает Коваленко, если он есть, Основной Закон, то ли не знает, если опять-таки он (подполковник Коваленко, а не Конституция) существует в природе в целом и в Анжеро-Судженске в частности.

Впредь господ официальных лиц мы просим наши корреспонденции не только читать, но и реагировать на них соответствующим образом, как положено: на фирменном бланке, с подписью и можно даже с печатью.

Спасибо за внимание.

Паслей МИКУЛАЕВ.
Василий ПОПОК.

Рис. **Вячеслава Шилова.**

ТРИ КОНВЕРТА

Давайте жить дружно

В нашем городе, в микрорайоне 3-й шахты, работает мини-рынок. Слышали, что его хотят перебросить на другое место или ликвидировать. Конечно, сделать это нетрудно, гораздо хлопотнее, выслушав мнения сторон, пойти на компромисс.

Место расположения рынка устраивает не только торгующих, но и нас, людей пожилых и больных. Ведь мы не в силах каждый раз ездить за необходимыми продуктами в город. Хотелось бы также, чтобы отрегулировали вопрос о торговле свежемороженой рыбой, мясом, окорочками, сосисками, кондитерскими изделиями (конфеты в обертках, печенье, вафли, шоколад). Нам выгодно приобретать продукты на подобных рынках, потому что в магазинах всегда хоть на копейку, но дороже. А копейка, как известно, рубль бережет.

Мы считаем, что любой вопрос можно решить с пользой для обеих сторон, поэтому просим администрацию города и санэпидстанцию, вникнув, найти необходимое решение.

МАЛЫХ, ДУБРОВИНА, МЕЛЬНИКОВА и другие — всего 100 подписей.

г.Анжеро-Судженск.

Главное — внимание

Совет ветеранов Кемеровского мясокомбината был создан в 1980 году. В составе организации 339 пенсионеров. Но речь не об истории совета ветеранов, а о сегодняшнем дне. Понимая, в каком трудном положении находится сегодня мясокомбинат, мы, пенсионеры, не оставлены в стороне и очень благодарны за это. Торжественные вечера с чаепитием, денежные премии, возможность приобрести мясные продукты дешевле, а главное — внимание. По возможности в критических ситуациях нам оказывают помощь с транспортом. Ежегодно бесплатно выделяются участки под посадку картофеля.

Низкий поклон вам, дорогие, за заботу и помощь от всех бывших работников комбината.

Галина МАРСОВА.

г.Кемерово.

Помогите школе

В 1996 году на базе вечерней школы для глухих и слабослышащих в Кемерове открылась школа для детей с нарушениями слуха. Тогда нам выделили здание детского сада — это стало началом новой жизни школы. Но для нормальной работы необходимо оборудование, технические средства, транспорт, компьютеры, слуховая аппаратура и многое другое.

Нам помогает фонд «Возрождение» — мы получили светильники, мебель и другое оборудование. Но это лишь небольшая часть необходимого. Сейчас школе нужны деньги, чтобы оплатить проект пристройки к зданию, где в числе прочих мы планируем разместить спортивный зал и учебные мастерские.

Поэтому обращаемся за помощью ко всем, кто может ее оказать, и примем любую с благодарностью.

К.РЕУТ.

г. Кемерово.

взгляд

Сбивают нас в толпу

На бетонной ограде вокруг недостроенного издательского дома, что напротив здания редакций газет «Кузбасс», «Кузнецкий край» и «НГ», пишут часто и разное. Например: «Люди, любите друг друга!» Популярность журналиста отразилась в надписи: «Попок — сволочь». Некий активист ЛДПР тоже регулярно оставляет на ней свои следы. А 9 Мая на стене (и не только тут) появился новый текст: «Режь чурок!», затем две свастики, фашистская и стилизованная, и, наконец, призыв: «Русский народ, вставай на борьбу!» Нетрудно проследить логику надписей: указаны цель, политический адрес исполнителя и адрес обращения. То, что сделано это было именно в День Победы и именно перед зданием редакций областных газет, — наглый вызов. Сомневаться в политическом адресе авторов тоже трудно. Это или новоявленные патриоты (они тоже используют как символ свастику — древний славянский символ плодородия), или ЛДПР, потому что известно (сообщалось в центральной прессе), что ее лидер Жириновский демонстративно встречался с лидером новых фашистов Германии на дружественной ноге. Националистические претензии ЛДПР тоже известны.

Конечно, это предположение, но есть службы, которым положено о таких происшествиях знать и на них реагировать. Однако до того дня, когда я это пишу, надпись никто не убрал (а лишь свастику чуть попытались закрасить). Возбуждено ли уголовное дело по факту националистической публичной и демонстративной выходки, неизвестно. Хотя опасность не только в том, что она произошла у нас, но и в том, что это явно попытка более широкой акции: ведь в эти же праздничные дни свастику рисовали на стенах в Москве (актриса Клара Лучко по ЦТ об этом сочла нужным сказать), в Москве устроили взрыв в синагоге, осквернение еврейского кладбища — в Иркутске. Наши националисты, видно, еще слабоваты, а так как синагоги или кладбища «сионисткого» у нас нет, устремили свою темную злобу на «черных».

Бытовой национализм вполне можно распалить, если власть будет сидеть сложа руки. Примерно в 1990-1991 году в области появились первые попытки оживить националистические чувства. В ту-то первую пору свободы, конечно, осторожные. Помнится, из Новокузнецка тогда в депутатскую комиссию по гласности привезли уставные документы организации, желавшей пропагандировать исконно русские ценности. Их, конечно, возрождать надо. Но когда почитаешь-послушаешь чушь, которую порой несут радетели национальной идеи, то хочется пожелать им поучиться сначала, чтоб прочистить свои невежественные представления. Может, и злоба против неприятных им народов поуменьшится. «Бытовые» националисты, по крайней мере, должны знать, что им элементарно не дадут спуску — как хулиганству.

Вызывающая литература националистических организаций тоже не встречает препятствий. Все видели: какая бы политическая акция, вроде профсоюзной акции протеста, ни проходила в Кемерове, обязательно откуда-то приезжают и раскладывают перед зданием областной и городской администраций сумки с националистической и фашиствующей литературой некие граждане. Привозят и старые, не разошедшиеся номера газет — все идет в дело. А так как такая литература примитивна, в выражениях безответственна, то нравится оголодавшему пролетарию своей «правдивостью». И покупает ее. И покупается: получает простые объяснения сложных вещей, не так откровенно, как на заборе про «чурок», но столь же понятно.

Тяжело живущих людей легко поссорить. Малограмотных людей легко обмануть. Потерявших жесткую узду и непривычных руководить собой и своей судьбой легко сбить в толпу. Толпа страшна. Надписи на стенах обращены к ней, к толпе.

Марианна ЛОБАНОВА.

сенсации

Кемеровчанин Альберт Боковиков:

"Заявляю о моем открытии "крея"

Исследователь-одиночка пришел к выводу: камни — живые организмы!

В центральной прессе недавно появилось сенсационное сообщение со ссылкой на выводы двух французских ученых — Решара и Эсколье, утверждающих, что камни — это живые существа.

Долгое и тщательное исследование образцов, взятых в разных точках земного шара, убедило их в том, что камни являются живыми существами с очень медленными процессами жизнедеятельности: они дышат, и на один вздох у них приходится от трех дней до двух недель, причем каждый «удар сердца» у них длится около суток.

Путем фотографирования с большими временными промежутками ученым удалось установить, что камни самостоятельно передвигаются. Один из наблюдаемых ими камней в течение двух недель переместился на 2,5 метра. Возможно, утверждают исследователи, что камни умеют думать.

— В это действительно трудно поверить, — говорит Решар, — и мы хотим, чтобы наши опыты повторили другие ученые. Ведь мы и сами не знаем, что все это значит.

Мир тесен. Знали бы французы, что в далеком Кемерове обитает их соратник, никем не признанный ученый-одиночка, по профессии инженер-технолог Альберт Боковиков. Вот уже семь лет он изучает жизнь агатов. Исследовав тысячи образцов, собранных по берегам Томи, он пришел к тому же выводу: камень живой, размножающийся организм. Это свидетельствует, по его мнению, о наличии кремниевой формы жизни, которую Альберт Боковиков назвал «крей».

А началось все с того, что, будучи туристом-походником, он однажды заблудился в лесу. Утром проснулся от бьющего в глаз солнечного зайчика. Любопытство взяло: откуда он тут? Пошел «по следу» и наткнулся на камень с удивительно гладкой зеркальной поверхностью-донышком. Как-то неожиданно для себя, взяв камень в руки, вдруг почувствовал, что он — живой! Потом, неоднократно бывая в походах, все больше стал посматривать под ноги — не найдется ли еще такой «живой»?

Наш земляк пришел к своему открытию простым, но вполне научным методом аналогии. Природа представила «крей» в статике. При кажущейся неподвижности камень живет, но идущие в нем процессы длятся веками и даже тысячелетиями. Отследить движение жизни в отдельно взятом образце невозможно. Но вскоре Альберт Боковиков заметит, что признаки «крея» удивительно похожи на проявления жизни белковой. Агаты имеют четко выраженную анатомию. У них есть кожа со свойствами регенерации. Камни имеют способность залечивать раны, сколы, трещины. Они болеют и борются с болезнями. Агаты размножаются семенами, отпочкованием, зиготами. Причем развитие зародыша внутри камня схоже с развитием эмбриона. Есть даже деление на мужское-женское. Наблюдения позволяют делать вывод о генетической наследственности в жизни агатов.

Всего Альберт Боковиков систематизировал 45 признаков кремниевой формы жизни. Они представлены множеством образцов агатов и тематическими подборками цветных фотографий, хранящихся в городской квартире хозяина. Лучшего места им пока что не находится. Как, впрочем, и не находится хотя бы скромного источника финансирования работы, кроме личного заработка, целиком идущего на увлечение камнями. Однажды Альберт Аркадьевич отправился было к известному кемеровскому предпринимателю за поддержкой, но, увидев вынимающийся из портфеля камень, тот в страхе тут же вызвал охрану...

Ученый мир Альберта Боковикова также не принимает. «Это и неудивительно, — говорит он, — наука считает агаты мертвыми, а я говорю: они живые!» Впрочем, несколько томских ученых с интересом следят за работой кемеровского коллеги. На проходившем в прошлом году семинаре Томского отделения Минералогического общества РАН о его коллекции агатов говорилось как о представляющей научный и коммерческий интерес. И предлагался практический выход — разрабатываемая тема Альберта Боковикова могла бы влиться в областную научную программу геолкома Кузбасса, связанную с изучением и доразведкой уникального Салтымаковского месторождения опалов.

Впрочем, после сообщения, сделанного французами Решаром и Эсколье, у нашего исследователя появилась надежда — ведь не он один... Теперь он уверен — лед тронулся...

Татьяна КОЛОКОЛОВА.

НА СНИМКАХ: размножение семенами; «улитка» — размножение отпочкованием — вид изнутри и снаружи.
г. Кемерово.

Совет директоров открытого акционерного общества «АВТОРИТЕТ» извещает о созыве общего собрания акционеров общества, которое состоится 25 июня 1998 года по адресу: г. Ленинск-Кузнецкий, пр. Кирова, 25, Центральный Дворец культуры угольщиков.

Повестка дня:

1. Отчет совета директоров за 1997 год.
2. Утверждение годового баланса, счета прибылей и убытков.
3. Отчет ревизионной комиссии.
4. Утверждение изменений устава общества.
5. Избрание совета директоров.
6. Утверждение аудитора.
7. О дивидендах.

Начало собрания — в 10 часов, регистрация участников — с 8 часов 30 минут. При себе иметь паспорт и сертификат акций.

С материалами, предоставляемыми акционерам при подготовке к годовому собранию, можно ознакомиться по адресу: ***г. Ленинск-Кузнецкий, пр. Кирова, 60 (тел. 2-45-76).***

23 и 24 мая

ТЕАТР КУКОЛ. 24 мая. ЗОЛОТОЙ ЦЫПЛЕНОК. Начало в 12 и 14 часов.

ДОМ КИНО «МОСКВА». Большой зал. По многочисленным просьбам зрителей фильм-призер 11 Оскаров «ТИТАНИК» (12, 15-30, 19). Цена билета 12 рублей. **Малый зал.** Премьерный показ детектива с элементами мистики и серией загадочных убийств ТАНЕЦ СМЕРТИ (США) (12, 14, 16, 18, 20).

«АВРОРА». Новая комедийная мелодрама режиссера Д. Месхиева АМЕРИКАНКА (13, 15, 17, 19).

«ЮБИЛЕЙНЫЙ». Леонардо Ди Каприо в приключенческом фильме ЧЕЛОВЕК В ЖЕЛЕЗНОЙ МАСКЕ (14 ,16-15, 18-30, 20-40).

«КОСМОС». Фильм для детей режиссера Владимира Грамматикова МАЛЕНЬКАЯ ПРИНЦЕССА (Россия) (14, 16). Фантастический боевик Пола Верховена КОСМИЧЕСКИЙ ДЕСАНТ (15, 17-30, 20). Эротическая драма режиссера Бертрана Блие МУЖЧИНА МОЕЙ ЖИЗНИ (Франция) (18, 20-15). Возрастное ограничение 18 лет.

25 мая

ДОМ КИНО «МОСКВА». Рассе Кроу, Кевин Спейси, Ким Бэсинджер в боевике по роману Денни Де Вито СЕКРЕТЫ ЛОС-АНДЖЕЛЕСА (13, 15-30, 18, 20-20). Остросюжетный триллер братьев Воловски СВЯЗЬ (США) (14, 16, 18, 20, 22).

«АВРОРА». Последние дни показа фильма-катастрофы «ТИТАНИК», две серии (12, 15-30, 19).

«ЮБИЛЕЙНЫЙ». Фантастический боевик КОСМИЧЕСКИЙ ДЕСАНТ (12, 16). Мистическая комедия КОЛДОВСКАЯ ЛЮБОВЬ (14, 20).

«КОСМОС». ЭРКЮЛЬ И ШЕРЛОК ПРОТИВ МАФИИ (Франция) (14, 16, 18, 20).

Центр по контролю за финансово-хозяйственной деятельностью г. Кемерово извещает о своей реорганизации путем присоединения в качестве обособленного структурного подразделения Западно-Сибирской железной дороги.

Учебно-технический центр при КИЭП объявляет набор на подготовку, доподготовку, сдачу экзаменов водителей категории «В». Обучение от двух до четырех недель. Оплата от 450 до 850 руб.

Адрес: ул. Тухачевского, 27 а.
Тел.: 31-08-79, 31-34-28.
(Лицензия А590787).

ВСЕГДА У НАС!

Прекрасные сорта картофеля, положительно зарекомендовавшие себя на полях Кузбасса!

Чудесные вкусовые качества и гарантия высокой урожайности в течение 5 лет!

Гарантия устойчивости к вирусным поражениям!

Спешите!

Наступает время весенних посадок картофеля.

КемНИИСХ

ПО ВОПРОСАМ ПРИОБРЕТЕНИЯ ЗВОНИТЕ ПО ТЕЛЕФОНАМ
В КЕМЕРОВЕ: 12-13-30, 12-12-40.
В ПРОКОПЬЕВСКЕ СОРТ ПРОЛИСОК (БАРХАТНЫЙ) 46-3-93.

наркотики — страшное зло

Пять рублей во имя всех

Одним из способов сбора средств на борьбу с наркоманией призвана стать благотворительная лотерея «Кузбасс против наркотиков». Мы обращаемся к руководителям и участникам общественных объединений, партий, религиозных организаций! Просьба одна — поддержать эту инициативу, принять участие в распространении лотерейных билетов! Стоит билет пять рублей. Если каждый ради своего будущего, ради здоровья и безопасности детей внесет эти деньги в борьбу с наркоманией, можно сделать многое!

Телефоны для справок: 23-01-00, 36-33-10.

Департамент по связям с общественностью администрации области.

Выигрыш — в каждом билете

Средства, вырученные от лотереи, направляются:
— на медико-психологическую помощь детям, получающим лечение от наркозависимости;
— на систему первичной профилактики наркозависимости среди подростков;
— правоохранительным органам на оборудование для борьбы с наркотиками;
— на организацию подростковых служб, ведущих разъяснительную работу со сверстниками;
— на оснащение подростковых наркологических кабинетов.

Лотерея — моментальная бестиражная. Стоимость билета 5 рублей. Выигрыши до 50 рублей включительно выплачиваются на месте. Выигрыши по 250 и 500 рублей выплачиваются после экспертизы.

Билеты можно приобрести в отделениях связи, торговых точках и у распространителей по месту работы и учебы во всех городах и районах области. Подробности по телефонам:

Анжеро-Судженск	— 2-46-71
Белово	— 2-27-00
Березовский	— 3-17-51
Гурьевск	— 2-50-19
Кемерово	— 36-40-15
Киселевск	— 6-27-28
Ленинск-Кузнецкий	— 3-60-68
Мариинск	— 2-38-60
Междуреченск	— 2-74-03
Мыски	— 2-01-71
Новокузнецк	— 46-52-26
Осинники	— 2-37-27
Прокопьевск	— 2-10-49
Тайга	— 45-92
Таштагол	— 2-14-95
Топки	— 2-18-10
Юрга	— 3-29-77
Полысаево	— 1-28-22
Калтан	— 3-01-87

Салаир	— 43-10
Беловский р-н	— 4-07-55
Гурьевский	— 2-35-01
Ижморский	— 2-13-52
Кемеровский	— 25-18-09
Крапивинский	— 2-56
Ленинск-Кузнецкий	— 7-27-54
Мариинский	— 2-34-18
Новокузнецкий	— 46-85-23
Прокопьевский	— 3-21-15
Промышленновский	— 6-18-56
Тисульский	— 2-10-51
Топкинский	— 2-09-43
Тяжинский	— 2-12-50
Чебулинский	— 2-11-79
Юргинский	— 2-20-12
Яйский	— 2-24-33
Яшкинский	— 2-17-64

семинар

С учетом изменений климата

Через 30 лет в Сибири может заметно измениться климат — Алтай окажется в более сухой зоне, а сибирские регионы — в более теплой и благоприятной из-за глобальных изменений в климате. Ученые СО РАН учитывают этот экологический фактор в своих разработках социально-экономического прогноза на перспективу и советуют делать то же в регионе. Это было сказано на очередном, третьем по счету, научном семинаре экологической секции «Сибирского соглашения», которые собирают для исполнения рекомендаций прошлогодней (в Кемерове) научной конференции по проблемам устойчивого — социально-экономического и экологического — развития. Делается это во исполнение указа президента, подписавшего документ о государственной стратегии устойчивого развития для России.

Но большинство докладов на этом семинаре, посвященном выработке экономического механизма природопользования, были о более конкретных вопросах: как подсчитывать экологический ущерб от горных работ и платить за него, как учитывать вес экологических платежей, подсчитывая эффективность инвестиций в новый проект, как в действительности оценить и увязать планы развития экономики с экологическими возможностями области, как оценить и выбрать стратегию деятельности в экологии и т. д. Семинар был организован Кемеровским научным центром, в нем участвовали руководители природоохранных служб ряда сибирских областей и другие. Очень порадовал искренний интерес к новой информации заместителя губернатора по промышленности С. Березнева, о чем он, не стесняясь, сказал.

Марианна ЛОБАНОВА.

ИНФОРМАЦИЯ ДЛЯ ВАС

Тел. 52-02-10.

Все товары и услуги подлежат обязательной сертификации.

ПРОДАЮТ

Стиральные машины «Сибирь» — 1350 руб. и «Омь» — 550 руб. , холодильники «Бирюса-10, -6» — 1400-1500 руб., «Бирюса-22, -18» — 1700-1750 руб., «Бирюса-14» — 1550 руб., а также холодильники «Стинол» всех моделей — от 2150 руб., электропечи — 550 руб. Гарантия. Доставка. Адрес: ул. Рутгерса, 34 (район стадиона «Шахтер»). Тел. : 53—96-35, 4-19-72, круглосуточно.

Капитальный гараж в районе магазина «Пасажъ». Тел. 37-55-74.

Мебель (пр-ва Польша): стенки, кухни, тумбочки PTV, журнальные и кухонные столы, мягкую мебель. Тел. : 31-05-82, 31-40-56.

А/м «Тойота Карина» 1992 г. вып. (универсал, правый руль, механическая коробка, бензин, в России 2 месяца), цвет «серебристый металлик», цена 35 тыс. руб., а также грузовой мотороллер «Муравей» и металлический гараж в кооперативе «Волга-1», дешево. Тел.: 35-84-30, 53-26-72.

Б/у румынскую стенку, немецкий спальный гарнитур, новую электропечь «Электра», дешево, а также металлический гараж (2,8х6) в кооперативе «Волга-1» около психиатрической больницы. Тел. 53-26-72.

Или поменяю земельный участок с залитым фундаментом на Южном. Тел. 55-94-16.

БЛАГОДАРЯТ

Сердечно благодарим дирекцию областного дорожного фонда за поддержку и помощь в организации похорон главного инженера Беловского ДРСУ Жукова Сергея Анатольевича.

Жена, дочь, родители.

РАЗНОЕ

Грузоперевозки на а/м «КамАЗ», «ЗИЛ», «ГАЗ», «Газель», «Мазда» по городу, в Новосибирск и дальше, 1-20 тонн. Срочно и по разумным расценкам. Тел. 31-10-61, круглосуточно. (Лицензия № 758, 6975, III, 8183 РТИ).

ПРИГЛАШАЮТ НА РАБОТУ

Российская компания, производитель пива и безалкогольных напитков, — торгового представителя для осуществления мерчендайзинга в торговых точках региона, поиска оптовых покупателей, расширения рынка сбыта. Требования: возраст до 40 лет, в/о, 4-5 лет опыта работы в области продаж, презентабельная внешность, личный автомобиль, инициативность, напористость. Заработная плата на испытательный срок 300 долларов США плюс компенсация за использование автомобиля. Тел. : 289-289, 259-411.

Организация — менеджера по работе с клиентами для обслуживания оптовых покупателей. Требования: девушка, в/о, возраст до 30 лет, Word, Excel, складские программы, привлекательная внешность, опыт работы в оптовых компаниях, желательно парфюмерно-косметического направления, с превосходными навыками общения с людьми. Тел. : 289-289, 259-411.

Организация — главного бухгалтера (мужчину, до 40 лет, образование высшее финансовое или высшее экономическое, ПК). Требования: опыт работы главным бухгалтером от трех лет. Организация и контроль всех участков бухгалтерии. Разработка схем по минимизации налогообложения, налоговое планирование, сведение баланса. Ответственный и порядочный человек. Тел. : 289-289, 259-411.

Организация — квалифицированного бухгалтера или аудитора в возрасте до 35 лет на должность помощника аудитора (бухгалтерский или аудиторский стаж не менее 4 лет, умение работать с нормативными документами). Раб. тел. 25-67-29 Дом кино «Москва», 2-й этаж, с 9 до 18 часов).

Организация — на руководящую работу специалиста в отдел по настройке и сопровождению компьютерных программ. Желателен опыт работы с программой БЮСТ и другими бухгалтерскими программами, системами Консультант, Гарант. Тел. 25-67-29 (Дом кино «Москва», 2-й этаж, с 9 до 18 час.

Фармацевтическая фирма — специалистов с высшим медицинским образованием (женщин). Тел. 36-06-64.

Организация — монтажников, крановщика на КС-4351. Тел. 22-00-04.

ЗАО «Мастер-свет» — продавца-консультанта в салон сценического осветительного, звукового оборудования и музыкальных инструментов. Требования: специальное образование, стаж практической работы, умение работать с людьми, знание сценической осветительной, звуковой аппаратуры и музыкальных инструментов, воспитанность. Условия: оплата труда от выручки. Контактный телефон 36-85-40.

Главного бухгалтера, имеющего опыт работы в сфере общественного питания (стаж работы не менее трех лет). Заработная плата выплачивается регулярно. Тел. : 37-97-52, 52-11-79.

В сферу обслуживания (на турбазу) — миловидных, общительных девушек в возрасте не старше 35 лет. Раб. тел. 69-32-43.

ООО «Опытно-механический завод «Кемеровомебель» — слесаря механосборочных работ, шлифовщика, термиста на ТВЧ, токаря 4, 5-го разрядов, фрезеровщика 4, 5-го разрядов, слесаря-ремонтника (по ремонту металлообрабатывающих станков 4,5-го разрядов, ведущего конструктора (по машиностроению), инженера-технолога (по машиностроению), мастера нестандартного оборудования. Тел. 28-89-30.

Товароведа с обязательным знанием компьютера (DOS NOVIBATOR, EXEL, Word) и опытом работы. Тел. 55-88-18, с 17 до 19 час.

Администрация учреждения ИЗ-39/1 УИН УВД АКО — мужчин в возрасте до 40 лет, физически здоровых, служивших в Вооруженных Силах и имеющих среднее образование, на должность младших инспекторов отдела режима и охраны. Заработная плата на первом году службы — более 800 рублей. А также приглашаем мужчин в возрасте до 35 лет, имеющих высшее образование, и офицеров запаса на офицерские должности. Заработная плата от 1000 рублей. Гарантируются: ежегодный оплачиваемый отпуск продолжительностью от 30 суток с бесплатным проездом к месту проведения отпуска и обратно; ежегодная денежная компенсация в размере средней стоимости путевки на санаторно-курортное лечение, а членам семьи — 50 проц. ее стоимости; денежные премии по итогам работы за квартал, год; оплата жилой площади и коммунальных услуг, электроэнергии в размере 50 проц. ; стаж для начисления пенсии из расчета — один месяц за полтора; бесплатный проезд на территории РФ всеми видами общественного транспорта; освобождение от подоходного налога с зарплаты; сотрудники, прослужившие 20 лет в льготном исчислении независимо от возраста, пользуются правом на пенсию. Заработная плата выплачивается стабильно. Наш адрес: г. Кемерово, пр. Кузнецкий, 174. Проезд авт. № 4, 8, 11 до остановки «Насыпь», трамв. № 5, авт. № 6, 7,17 до остановки «Авторемзавод». Тел. : 28-90-88, 28-57-00, 28-85-92.

Организация — машиниста автовышки. Тел. : 22-20-42, 22-17-72.

ЗАО «Черниговец» г. Березовский — токаря 5-го разряда, стаж работы не менее 5 лет. Доставка из Кемерова служебными автобусами. Тел. в г. Березовский 96-371.

Организация — коммерческих агентов. Стабильный заработок. Тел. 36-86-12.

Крупная производственная компания — девушку до 25 лет для создания документов (тексты, таблицы) с отличными навыками работы на ПК (Word). Привлекательная внешность, высокая скорость работы и знание правописания обязательны. Тел. 289-289, 259-411.

Организация в связи с расширением производства приглашает вас на очень интересную работу — начальника участка электромонтажа звукового оборудования (электромонтаж звукового оборудования на сценических площадках, в концертных залах, в театрах, на праздниках и т. п.). Требования: высшее образование (техническое), стаж практической работы (знание звуковой техники), умение работать с людьми, умение разбираться в сметах. Условия: работа связана с краткосрочными командировками по Сибири, оплата по договоренности. Тел. для справок 36-85-40.

Организация — торгового представителя с личным легковым автомобилем в возрасте до 35 лет, высшее образование. Тел. 25-15-59.

Учреждение ИЗ-39/1 УИН УВД Кемеровской области — медицинскую сестру, обязательно без перерыва в стаже работы. Возможны командировки. Заработная плата от 400 до 800 рублей. Выплачивается стабильно. Тел. : 28-18-29, 28-85-92.

Повара-кондитера 4-5 разрядов в столовую. Тел.: 23-05-41, 23-08-90.

Информационное агентство проводит набор и обучение рекламных агентов с дальнейшим трудоустройством. Требования: общительность, честность, желание работать. Тел. : 52-07-45, 52-57-67, с 10 до 17 час.

Редактор выпуска Олег КАЧКАЕВ.

СПОРТАРЕНА

Специальный выпуск департамента физической культуры, спорта и туризма администрации области и газеты «Кузбасс».

туризм

В лидерах — молодые

XII летняя Спартакиада Кузбасса стартовала туристическими соревнованиями.

Туристское многоборье включено в программу спартакиады впервые, и туристы-многоборцы постарались доказать, что не зря предоставили им такую возможность.

Итак, все по порядку. На территории Гурьевского района, в живописном месте на скалах у Гавриловских пещер, прошли первые соревнования в зачет XII летней Спартакиады Кузбасса. Этими соревнованиями стало первенство по туристскому многоборью в пешеходном туризме, одном из самых молодых видов спорта, которому нет и четырех лет. Суть их заключается в прохождении в личном и командном первенстве дистанции, построенной на сложном рельефе.

На старт первого дня вышло 64 участника, среди которых семь кандидатов в мастера спорта. Опытнейшие судьи из Новокузнецка — Ю. Г. Полуянов, М. А. Упадышев построили красивую дистанцию четвертого класса (всего их 5) с почти вертикальными подъемами и спусками по скалам с навесной переправой, проходящей на уровне 4-этажного дома над узким ущельем.

Среди женщин чемпионкой стала Екатерина Колотовкина (г. Новокузнецк), второе место у О. Захаровой (Междуреченск), на третьем — Н. Веселова (ДЮЦ «Орион», г. Новокузнецк). У мужчин первое место занял опять же представитель Новокузнецка — Алексей Головин, второе место — М. Гудукин (ДЮЦ «Орион», г. Новокузнецк), а третье место — М. Масалкин (г. Анжеро-Судженск).

Результаты второго дня неожиданностей не принесли. Это определило и окончательный результат. Комплексный зачет в первом виде (туризм) спартакиады выиграли представители Новокузнецка (тренер Г. Н. Егорова), второе место — г. Анжеро-Судженск (тренер Е. Д. Цымбал). Третье место — г. Кемерово (тренер А. А. Курасов).

Чем же объясняется победа тройки призеров? Явный лидер — Новокузнецк, а в Новокузнецке — это ДЮЦ «Орион». Здесь сформировался коллектив профессионалов — судей, тренеров, которые берегут и продолжают лучшие традиции спортивного туризма Кузбасса. Здесь сберегли постоянство тренировочного процесса, поставленного ныне на современный спортивный уровень. Воспитанники «Ориона» с завидной постоянностью становятся призерами соревнований различного уровня.

Требовательность, профессионализм тренерского и судейского коллектива, использование современной оргтехники, снаряжения, эстетика оформления соревнований создают все предпосылки для хорошего спортивного результата.

Второе место туристов из Анжеро-Судженска, завоевание тремя членами команды звания кандидатов мастера говорят сами за себя. Немаловажно, что в Анжеро-Судженске спорткомитет (А. В. Зюзева) чутко и по-деловому относится к спортивному туризму.

Кемерово занял свое третье место — опытные уже физически не могли бороться, а молодые не набрались еще достаточного спортивного опыта для выступлений. Последние соревнования показали, что выросло общее мастерство в этом виде, и лидерство в нем принадлежит 18-25-летним.

Владимир СЕВЕРНЫЙ,
судья республиканской категории.

хронометр

Баскетбол

Баскетболисты ЦСКА в седьмой раз подряд завоевали золотые медали чемпионов России. В четвертом матче финальной серии до трех побед ЦСКА в Саратове взял верх над местным «Автодором» - 84: 76 /45: 38/.

В первой встрече серии на площадке «Автодора» армейцы выиграли - 95: 88, затем в Москве уступили - 84: 88, а на следующий день там же взяли реванш - 91: 76.

«Автодор» второй год подряд в финале не использовал преимущество своей площадки и вновь довольствуется «серебром», а также титулом чемпиона дивизиона «Запад» суперлиги. В отличие от прошлого сезона, в котором саратовцы потерпели лишь одно поражение (в пятом матче финальной серии с ЦСКА), «Автодор» в нынешнем чемпионате уступил дважды.

Бронзовые медали чемпионата достались «Самаре», которая в трех встречах нанесла поражение московскому «Спартаку». Самарцы повторили прошлогодний успех.

Футбол

Как сообщает печать, форвард сборной Болгарии по футболу Христо Стоичков заключил с клубом «Касива Рейсол» контракт, сумма которого не разглашается. По словам представителей клуба, контракт с 32-летним Стоичковым подписан на период со 2 июля по 1 января 1999 года. Однако вопрос о том, когда болгарский нападающий начнет реально играть за японский клуб, пока остается открытым и будет зависеть от того, насколько успешно болгарская сборная выступит на мировом первенстве.

В этом сезоне Стоичков заключил контракт с болгарским клубом ЦСКА /София/. Именно оттуда он в 1990 году перешел в испанскую «Барселону», в составе которой забил 117 голов, стал обладателем Кубка чемпионов и Кубка кубков, четырехкратным чемпионом Испании и был назван лучшим футболистом Европы в 1994 году.

встречи

Анзор Коблев: «Футбол для меня — больше чем игра»

Я спешил, я почти бежал. Потому что, если бы я опоздал на комфортабельный автобус «Вольво» футбольного клуба «Кузбасс», отвозящий футболистов на базу, добраться туда «своим ходом» стало бы для меня большой проблемой. Успел.

Полчаса езды по трассе — и мы приехали. Здесь меня ждала встреча с капитаном «Кузбасса» мастером спорта Анзором Коблевым, который с остальными футболистами, не кемеровчанами, жил на базе.

Послеигровой день у футболистов, можно сказать, разгрузочный, и Анзор, извинившись, вместе с командой отправился на легкую тренировку. Ждать пришлось недолго. И вот мы сидим с Анзором в его комнате. «Задавай свои вопросы», — Коблев смотрит улыбаясь. «Готов?» — в свою очередь спрашиваю я.

— Анзор, в прошлом сезоне ты выступал за ижевский «Газовик-Газпром». Какие пути привели тебя в «Кузбасс»?

— За несколько туров до конца прошлого сезона ко мне, Мурату Зекоху и Диме Горькову подошел Виктор Ефимович Слесарев и предложил поиграть под его руководством в «Кузбассе». Мы ответили: сезон закончится, тогда посмотрим. У нас как раз заканчивались контракты. В принципе, уже тогда на 90 процентов решение было принято. Опасения были, что далековато, но все решила фигура тренера. Мы с ним работали, знали его и решились.

— В прошлом году «Газовик-Газпром» занял двенадцатое место, хотя перед началом сезона перед командой ставилась цель — выход в высший дивизион. Перед «Кузбассом» нынче тоже поставлена максимальная задача. Не тяжело из года в год играть в командах, которые ставят перед собой высокие цели?

— Тяжело. Тяжело не в физическом плане, а в моральном. Когда над командой постоянно довлеет результат, постоянная максимальная самоотдача, бешеный ритм, это нелегко. Но лучше так, чем играть в команде, которая не ставит перед собой никаких сверхзадач.

— Анзор, ты был капитаном в майкопской «Дружбе», «Газовике-Газпром», сейчас в «Кузбассе». Стечение обстоятельств или ты лидер?

— Об этом не мне судить, но на поле и в жизни я стараюсь быть честным по отношению к себе и партнерам. А капитана почти во всех командах выбирают тайным голосованием. Так произошло и в «Кузбассе».

— Капитанская повязка большую ответственность накладывает?

— Да, капитан всегда должен вести за собой партнеров, в экстремальных ситуациях личным примером вдохновлять игроков. Кроме того, капитан является как бы проводником между тренером и игроками. Это почетно, но... Когда меня выбрали капитаном здесь, то я почувствовал на себе двойную ответственность: все же город новый, незнакомый, и я считал, что капитаном должен был быть местный игрок. Но раз избрали, значит, доверяют, верят в меня, и я постараюсь не подвести.

— На пресс-конференции перед началом сезона ты сказал буквально следующее: «Не надо нас делить на местных и приезжих. Мы профессионалы и, если подписали контракт с клубом на год ли, два, пять, значит, на этот срок мы кемеровчане». Получается, все хорошо и замечательно?

— Когда мы сюда приехали, то слышали разные разговоры, и это, наверное, бывает везде. Но мы действительно профессионалы и должны отдавать все силы. И если честно, то сейчас все нормально. Когда мы только сюда приехали, то получилось так, что приезжих оказалось больше, чем местных. Естественно, первое время мы присматривались друг к другу, я ведь и приезжих многих не знал. Местные парни оказались хорошими ребятами, без всякого зазнайства. Так что период адаптации прошел. Единственное, что огорчает, — какое-то нагнетание нездоровой обстановки вокруг команды. То нас «отправляют» на ночную дискотеку, хотя мы сидим на базе, то выдают неточную информацию о встрече в Красноярске. Неприятно. Команда у нас сложилась очень неплохая, и болельщики это уже видят. Кстати, болельщики в Кемерове очень хорошие, база у нас отличная, повара готовят, как в лучших ресторанах, обстановка в команде здоровая — осталось только хорошо играть.

— Анзор, твоя фирменная марка — зрелищный, атакующий, комбинационный стиль. И по домашним матчам было видно стремление команды играть в такую игру, хотя и не всегда получалось.

— Каждый тренер видит игру по-своему и, приходя в новую команду, собирает игроков под свою концепцию игры. «Кузбасс», по сути, новая команда, и прошло еще очень мало времени (всего три-четыре месяца), чтобы делать выводы. Да, перед нами стоит конкретная задача, и поэтому ситуация несколько иная. Мы должны как можно быстрее найти свою игру. Команды Виктора Ефимовича всегда исповедуют атакующий футбол, игру в пас, «бей-беги» у Слесарева нет. И даже за столь короткое время тренеру удалось многое, ребята «выросли». Повторюсь, нам необходимо время, хотя бы чуть-чуть. И все будет нормально.

— В футболе ты далеко не новичок, поиграл на различных уровнях, даже союзный застал. По прошествии четырех туров можешь сравнить первый и второй дивизионы.

— В первом дивизионе больше игроков, которые превосходят по качеству игры младших коллег. Но что приятно удивило — бойцовские качества, жажда борьбы. Я впервые играю во второй лиге. Еще и поэтому меня одолевали сомнения при переходе, не хотелось все же опускаться уровнем ниже. Но очень большую роль сыграл Виктор Ефимович, его профессиональные и человеческие качества.

— Тогда, наверное, вопрос: «Какой тренер тебе запомнился, дал больше всего?» — лишний.

— Отчего же. Помимо Слесарева, у меня очень хорошие воспоминания об Олеге Долматове, у которого я играл в сухумском «Динамо» и новороссийском «Черноморце», Евгении Ловчеве и Владимире Эштрекове. У каждого я почерпнул что-то новое, полезное. А Слесарев и Долматов стоят особняком.

— Анзор, когда ты, можно сказать, оказался отлученным от футбола на полгода (Коблев вместе с новороссийским «Черноморцем» завоевал путевку в высшую лигу, отыграв весь сезон в «основе», но в новой команде ему места не нашлось. **— О. К.), не хотелось плюнуть на все и послать футбол к черту?**

— Не в моем характере пасовать перед трудностями, опускать руки. И заканчивать карьеру в 28-29 лет рановато, считаю. К тому же футбол для меня много больше, чем игра. Это моя жизнь. У меня семья, два сына. Жду их с нетерпением. Приедут сразу, как закончится учебный год. Когда семья рядом, когда спокоен за тылы, тогда играется еще лучше.

Олег КАЧКАЕВ.
Фото **Сергея Кельберга.**

колледж для чемпионов

...Это он только на ледовом поле такой, Павел Якушев, - свободный художник, каким и надобно быть дирижеру атак команды. А в жизни чемпион мира по хоккею с мячом среди юношей – человек довольно скромный. Тем более, когда оказывается в центре внимания, как это было в Кемеровском индустриально-педагогическом колледже, где он учится и где в этот день подводились итоги спортивного сезона.

Это лишь фрагмент праздника на спортивном отделении, существующем здесь уже девятый год и снискавшем себе завидную популярность. Не перечислить, сколько за эти годы на отделении воспитано известных спортсменов, победителей и призеров соревнований самого разного ранга, хотя основная специальность выпускников — преподаватель физкультуры. Сейчас здесь обучаются (и не без успеха защищают честь колледжа) борцы Дмитрий и Сергей Кирилловы, штангист Дмитрий Воронин, хоккеист Марат Сыраев, футболист Павел Шемякин и другие известные спортсмены. Поэтому неудивительно, что команда колледжа в комплексной спартакиаде среди средних специальных заведений области удерживает пальму первенства, а команда легкоатлетов традиционно побеждает на стартах, проводимых в честь Дня Победы на призы газеты «Кузбасс».

Подведение итогов спортивного сезона здесь — давняя традиция. Вот и нынче на сцену вызывались лучшие спортсмены, группы – победительницы. Скромными подарками награждались как сами участники спортивных баталий, так и ведущие преподаватели С. С. Захаренко, В. К. Вдовин, В. И. Королев.

С будущего года отделение получит статус факультета.

Дмитрий ЛАЗАРЕВ.

вольная борьба

Ветераны, ну вы, блин, даете!

В Москве на днях прошло первенство России по вольной борьбе среди ветеранов. Кузбасская делегация была немногочисленной (всего три спортсмена), но показала стопроцентный результат — три чемпионских титула!

Первым на ковер вышел мастер спорта, в прошлом победитель различных всесоюзных турниров, а ныне тренер Василий Тузов. Василий выступал в возрастной группе 49-55 лет в весовой категории до 68 кг. Убедительно победив всех соперников в предварительных поединках, в финале он встретился с чемпионом Бурятии Николаем Будаевым. С первых же минут счет стал расти в пользу Будаева. В конце схватки Василий проводит свой коронный прием «растяжку», и соперник, не вытерпев напряжения, вынужден лечь на лопатки. Победа — и первый чемпион!

Вслед за Василием на ковер вышел Владимир Захарушкин. Владимир, в прошлом призер ЦС ДСО «Спартак», неоднократный чемпион Кузбасса, также продемонстрировал тактическое и техническое мастерство в схватках. Не имея ни одного поражения в предварительных встречах, Владимир в финале убедительно переборол новгородского чемпиона со счетом 6:0 и стал победителем в весовой категории до 76 кг, в возрастной группе 42-49 лет.

Наиболее трудное испытание выпало на долю Александра Ветохвостова, мастера спорта, победителя первенства ЦС ДСО «Спартак», в весе до 84 кг в возрастной группе 36-40 лет, которому в финале противостоял чемпион мира среди ветеранов прошлого года, участник многих чемпионатов СССР И. Бадалов из Грозного. Именно на него многочисленная грозненская делегация делала основную ставку. Первая половина схватки проходила при преимуществе опытного ветерана, очень уверенно проводившего финальную схватку. Интересно отметить, что Александр неоднократно в прошлом встречался с братом И. Бадалова — Русланом, чемпионом страны и участником многих международных турниров. И все же Вертохвостову удалось переломить ход борьбы и заработать на последних секундах победные два балла.

Как всегда, в процессе соревнований и после проходили задушевные беседы, обмен мнениями, воспоминания о былых встречах на ковре. Участники прошлых чемпионатов мира среди ветеранов рассказали много интересного о прошедших форумах сильнейших борцов.

Безусловно, необходимо поблагодарить спонсоров, благодаря которым ветераны борьбы Кузбасса смогли съездить в Москву. Это областная администрация, отдел образования Кемеровского района и Кузбасская федерация бильярда.

Наши ветераны завоевали путевки на чемпионат мира, который пройдет во Франции с 19 по 23 июня. Для организации этой поездки помощь спонсоров будет еще более необходимой.

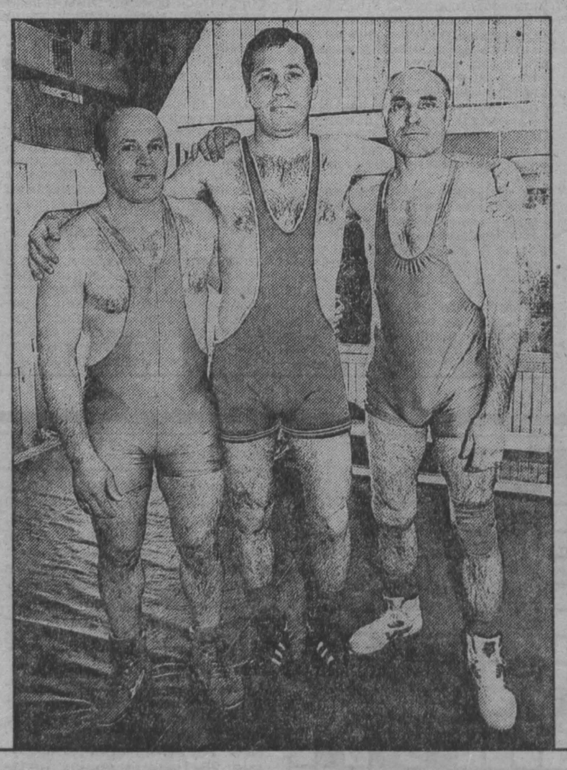

НА СНИМКЕ: В. Захарушкин, В. Тузов и А. Вертохвостов.

Борис ПРОСКУРИН.
Фото **Федора Баранова.**

мини-футбол

Фавориты «отдыхают»

В рамках студенческого фестиваля Кузбасса в Кемерове прошли соревнования по шестому виду — мини-футболу. Команды были разбиты на две группы.

В первой группе победителем стала команда «Технолог» (Кемеровский технологический институт пищевой промышленности), легко обыгравшая студентов сельскохозяйственного института — 7:3 и команду института искусств и культуры — 9:2.

Во второй группе «Политехник» уверенно переиграл команду «Университет», состоящую в основном из студентов спортивного факультета, — 5:2 и с сухим счетом футболистов института коммерции — 5:0.

За третье место встретились команды, занявшие вторые места в группах, — «Университет» и сельхозинститут. Без особого напряжения верх взяли «спортачи» со счетом 8:2.

Финальная игра, в которой явным фаворитом были футболисты «Политехника», началась несколько неожиданно. Уже на первой минуте «Технолог» открывает счет. Не обескураженные таким поворотом событий политехники усиливают натиск и в сутолоке у ворот технологов с близкого расстояния сравнивают счет.

Начало второго тайма было похожим на первый. Только теперь футболисты «Политехника» после свистка судьи провели быструю атаку, и А. Раздаев выводит свою команду вперед. Несмотря на игровое преимущество «Политехника», удачливее в этой встрече оказались технологи, реализовавшие два, пожалуй, единственных момента у ворот соперника. Итоговый счет 3:2. Последние минуты политехники беспрерывно атаковали, но счет так и не изменился.

Итоги турнира я попросил подвести главного судью соревнований, преподавателя политехнического университета Сергея Тютенькова.

«Соревнования мало походили на мини-футбол, — сказал Сергей Борисович, — так как состав команд был 7х7, а не 5х5, поле было больших размеров, чем в мини, и игры проходили на улице, а не в зале. Это в корне меняло технику, тактику и в целом всю игру, к которой приспособиться чистым мини-футболистам тяжело. Главное же — в таких условиях игроки, не игравшие в мини, вели жесткую борьбу, а в мини запрещаются любые толчки, оттеснения корпусом. Игроки «Политехника», естественно, не смогли в таких условиях показать все свое мастерство. К тому же надо отметить, что на финальных играх в Томске будет мини-футбол по всем правилам, и ожидать какого-либо успеха от кемеровчан трудно».

Петр БОРИСОВ.

представляем соперника: «Томь» (Томск)

Футболисты Томска впервые выступили в розыгрыше чемпионата СССР в 1957 году, в 4-й, Сибирско-Дальневосточной зоне класса «Б». Дебют прошел достаточно успешно: команда «Буревестник» заняла высокое третье место. Впервые томичи и кемеровчане («Шахтер») встретились 2 июня в Кемерове. «Буревестник», став самой результативной командой зоны, продемонстрировал это как в Кемерове — 5:2, так во 2-м круге и в Томске — 5:0.

Успешно выступили томичи (команда называлась уже «Томич») и в 1958 году, заняв 2-е место в зоне, «Томич» победил кемеровский «Химик» в Томске — 4:1 и сыграл в Кемерове вничью — 0:0. Состоялся и первый матч томичей и кемеровчан в рамках розыгрыша Кубка СССР. Лишь в дополнительное время «Томич» вырвал победу — 2:1. В следующем розыгрыше Кубка СССР (1959-1960 гг.) томичи громко заявили о себе и на всесоюзной арене. Победив на предварительных этапах два «Локомотива», сначала из Красноярска — 4:1, затем из Комсомольска — 4:1, томский «Сибэлектромотор» (название команды томичей в те годы менялось почти ежегодно) в 1/16 финала победил само киевское «Динамо» — 1:0. Но одолеть будущего обладателя Кубка СССР московское «Торпедо» томичи не сумели — 1:2. Вторая встреча в рамках розыгрыша Кубка СССР, состоявшаяся в 1964 году, закончилась также победой томского «Торпедо» над кемеровским «Химиком» — 2:1.

Дальнейшие выступления томичей в чемпионате СССР среди команд класса «Б», а с 1966 г. второй группы (лиги) класса «А» не принесли им особых успехов — команда была крепким середняком. И в матчах с «Кузбассом» тоже почти полное равенство (период 1957-1991 гг.): по 14 побед, 4 ничьих, баланс мячей 40:39 в пользу томичей.

В чемпионатах России с 1992 года «Томь» выступает значительно успешнее и почти ежегодно улучшая свои показатели, завоевала в 1997 году путевку в первую лигу:

	И	В	Н	П	Мячи	+-	Место	Бомбардир
1992 г., 1 лига	30	11	10	9	29-24	+5	7 из 16	О. Раззамазов — 7
1993 г., 1 лига	30	9	7	14	41-40	+1	12 из 16	О. Раззамазов — 14
1994 г., 2 лига	22	12	6	4	47-15	+32	2 из 12	Р. Ахиджак — 18
1995 г., 2 лига	34	15	8	11	54-25	+29	8 из 18	Р. Ахиджак — 11
1996 г., 2 лига	30	19	6	5	48-24	+24	2 из 16	Р. Ахиджак и В. Себелев — по 9
1997 г., 2 лига	34	26	5	3	82-20	+62	1 из 18	Д. Кудинов — 13
Всего:	180	92	42	46	301-148	+153		Р. Ахиджак — 44

В чемпионатах России (1992-1997 гг.) баланс встреч «Кузбасса» и «Томи» явно не в пользу кемеровчан:

Матчи в Кемерове:	Матчи в Томске:
1992 г. 2:3 (Дементьев, Рогалевский, с пен.)	1:3 (Рогалевский)
1993 г. 2:1 (Дементьев, Матюнин)	4:2 (Тихомиров, Дубенский, Сковпень, Долгов — автогол)
1994 г. 1:2 (Крохичев)	0:0
1995 г. 1:1 (Кузьмин)	1:3 (Тихомиров)
1996 г. 3:0 (Рогалевский, Баскаков, Скоркин)	1:2 (Ачкасов)
1997 г. 1:3 (Миронов)	0:5

В сезоне 1997 г. голы у «Томи» забивали: Кудинов — 13; Вишневский, Агеев — по 12; Себелев — 10; Талалаев, Жуков — по 7; Ахиджак — 6; Раззамазов, Кавецкий — по 3; Коновалов — 2; Баскаков, Каштанов, Зеленов, Степанов, Баженов, Мурашов, Харламов — по 1.

В матчах за Кубок России (с 1992 г.) «Кузбасс» и «Томь» уже встречались между собой дважды:

2.05.92 г. 1/512 финала, Кемерово — 2:1, А. Яркин (10), Сковпень (87), Раззамазов (49).

2.05.97 г. 1/256 финала, Томск — 1:4 Рогалевский (45) — с пен., Харламов (15) и Ахиджак (89) — оба с пен., Баженов (24), Кудинов (44).

Самая крупная победа «Томи» в чемпионате: 8:0 над «Сахалином» (Холмск), 1993 г.

Самое крупное поражение «Томи» в чемпионате: 0:7 от «Темпа» (Барнаул), 1962 г.

Состав команды «Томь» (Томск) на сезон 1998 года (после фамилии футболиста указан год его рождения, рост (см), вес (кг), последний клуб до перехода в «Томь»):

Вратари:				
Писанко Игорь	1968	185	79	«Чкаловец»
Пчельников Владимир	1970	188	77	«Торпедо» (Москва)
Защитники:				
Долгов Алексей	1966	178	74	«Джезказганец»
Ирзаев Виталий	1969	182	78	«Чкаловец»
Михеев Николай	1974	180	74	
Мурашов Михаил	1973	184	76	«Ростсельмаш»
Перминов Алексей	1968	182	80	«Балтика»
Степанов Дмитрий	1969	185	72	
Харламов Станислав	1970	180	70	
Полузащитники:				
Баженов Вадим	1972	175	70	«Заря»
Дзюбенко Геннадий	1970	175	70	«Заря»
Жуков Сергей	1967	184	77	«Тюмень»
Каштанов Сергей	1970	175	60	
Коновалов Валерий	1971	178	69	
Лемешко Сергей	1972	177	74	«Тюмень»
Соловьев Александр	1978	180	75	«МЧС-Селятино»
Нападающие:				
Агеев Сергей	1968	192	95	«Виктория»
Ахиджак Руслан	1975	180	76	
Вишневский Вячеслав	1977	175	70	«Металлург» (Красноярск)
Кавецкий Александр	1975	179	78	
Кудинов Дмитрий	1971	172	66	«Динамо» (Ставрополь)
Паземов Иван	1973	180	76	«Торпедо-ЗИЛ»
Себелев Виктор	1972	164	56	
Шеховцев Александр	1980	185	80	

Главный тренер Юрин Владимир Иванович.

шутки ради

Чемпион по 80 клеткам

В конце рабочего дня с облегчением отодвигаю на завтра бесконечные заботы, проблемы и спешу к друзьям на очередную шахматную встречу. Настрое. Несмотря на высокие звания (Геннадий Дудин — чемпион области среди ветеранов, а Владимир Горелик — кандидат в мастера спорта по переписке), они включили меня в свой круг.

Естественно, мой скромный первый разряд не в силах тягаться с их спортивным уровнем. Редко-редко предоставляется возможность свести партию вничью.

Но как ни приятно общение с душевными ребятами, а все же постоянные поражения не могут не привести к чувству неудовлетворения и поиску возможности избавиться от роли неудачника. Я анализирую по ночам партии Алехина, Чигорина, Нимцовича и... Ушакова (мой друг, но играет!).

Непостижимым образом мои вновь приобретенные теоретические знания тут же переходят к моим друзьям. И они бьют меня моим же оружием!

Идея, если она настоящая, всегда приходит неожиданно. На рассвете, когда я в очередной раз безуспешно пытаюсь склонить ко сну мой разум, в сознании возникает шахматная доска с 80 полями!

Соскочил с кровати и тут же остриг ножницами от столетточной доски две горизонтали. При расстановке фигур добавил всего лишь по две пешки с каждой стороны, а слонов потеснил от короля и ферзя новой фигурой — слоноконем!

Бегу к друзьям показать новинку. Геннадий Иванович, мгновенно вникнув в суть, задумчиво произносит: «Почему слоноконь? Ведь не называют же ферзя слоноладьей, хотя и совмещает ходы этих фигур... Как там по иерархии? Король, королева, то бишь ферзь, затем... визирь?! Это же вылитый премьер: или он ходит в вопросах политики хитро — ходом коня, или же действует в лоб — ладьей! Так и следует звать его — премьер!»

Новая, предложенная мной игра захватывает воображение моих товарищей. Как истые аналитики, они просто купаются в бесконечном море разнообразных ситуаций. Но главное — это то, что теперь я сражаюсь с ними на равных! Мало того, в организованном нами соревновании на звание чемпиона улицы Горняцкой города Прокопьевска, проведенном здесь же, на квартире Горелика, я провозглашаюсь первым чемпионом по шахматам на 80 клетках!

А не организовать ли встречу с Каспаровым или Карповым, если, конечно, поискать спонсоров? Попробуем?

Виктор ДАВЫДОВ.
г. Прокопьевск.

путешествия

Евгений СТЕПАНОВ (Шорец).

На плоту до Ледовитого

Из рассказов местных. Ниже Колпашева поперек реки протягивают электрический провод и скапливающуюся возле него рыбу выгребают неводами в огромном количестве.

В паводок рыба заходит на затопленные низины, то есть «сор», а когда вода падает, горловину сора перегораживают сеткой типа трала и рыбу вычерпывают. По словам очевидца, с одного сора сразу выгребли пять «КамАЗов»-длинномеров.

Когда вода входит в русло, рыболовецкие бригады катерами таскают невода по нескольку сот метров.

Впечатляет не только количество рыбы в Оби, но и ее размеры. Так, осетр может быть до 200 кг весом и три м длиной. Интересно, сколько икры в таком гиганте?

Противостояние двух сил — рыбаков и рыбнадзора — нешуточное.

Один бывший представитель государственного ведомства рассказывал, что бросил работу, так как в него три раза стреляли. А ведь он не был жесток. Понимая, что у людей нет денег платить бешеные штрафы, брал «натурой»: пиломатериал для дачи, запчасти и горючее для катера (для своего, естественно). Другой, обижаясь на маленькую зарплату («а ведь жить тоже хочется по-человечески...»), откровенничал, что при обыске иногда подбрасывает стерлядку-другую, ведь знает: все равно ловят.

Браконьеры, то есть все население Оби, приспособились к суровой жизни, имеют свои способы защиты. Я заметил, что когда меня угощают благородной рыбой, ее достают из отдельного мешка. К нему привязывают железяку или связку кирпичей и при виде незнакомой моторки весь улов сбрасывают за борт — а вдруг рыбнадзор?

Браконьерство — тема непростая. Видимо, есть настоящие браконьеры, с которыми нужно бороться. Когда, например, осетров ловят лишь ради икры. Но! Совсем запретить людям, живущим на большой и щедрой реке, ловить благородную рыбу — это уже слишком.

Неласковый климат, длинная зима, тучи кровопийцев летом — жесткие здесь условия. И лишить народ единственной, можно сказать, радости?!

Сам я порыбачил лишь пару раз, имея закидушку с двумя крючками и обрывок сети. То не было времени, то сил. Да и нужды, в общем-то, не было. Рыбой меня угощали на протяжении всего пути, так проявляя свое гостеприимство, жители Оби. Приходилось отказываться — все съедать не успевал — но никто и слышать не хотел. «Это от меня» или: «Такой у тебя нет». Я тоже пытался угощать местных своими рыбными деликатесами. Уху варить я люблю и умею. Но как-то вместо похвал услышал: «Разве это уха? Картошка-то зачем?» Здесь варят уху из одной рыбы, бросив лишь соль и лаврушку.

☆☆☆

Один из новых знакомых, манси по национальности, дал обширную консультацию по рыбе.

Самые чистые, то есть без какой-либо заразы, можно есть сырыми — муксун, пыжьян, чогур; менее чистые — нельма, сырок. На уху идет пупок, как самый жирный. Икру разводят в соленой воде и едят сразу. Кровь и пузыри отдают собакам: при наличии крови рыба быстро портится.

Мерхул — сырая рыба из чистых. Едят ее так: макают в соль и — в рот, отрезая кусок ножом прямо у рта. Причем нож подводится снизу. Местные виртуозы делают это быстро и ловко. Мне, зрителю, казалось, что они вместе с рыбой, того и гляди, отрежут себе нос и губы.

Все, что касается рыбы, оставило очень сильные впечатления. Столько рыбы и такой вкусной я в жизни не ел!

☆☆☆

13 июля. Похоже, все протоки, рукава и несколько «рек» с названием Обь — Большая Обь, Малая Обь, Горная Обь — слились в одно русло, и река стала очень широкой. Ветрище так раскачал воду, что поднялась волна до пяти метров. Слева показались белые вершины. Галлюцинации, что ли, от долгого плавания? Но, как оказалось, это Уральские горы. Высота их достигает здесь тысячу метров, снег лежит все лето и позволяет круглогодично кататься на горных лыжах. Приезжают любители из Москвы и Санкт-Петербурга.

Справа тоже горы, но пониже и без снега — Сибирские увалы. На них раскинулся Салехард, единственный на Северном Полярном круге город.

☆☆☆

До Ледовитого осталось 300 км. После Салехарда свободное плавание не разрешается, это уже «пограничная зона». Мне и самому не шибко хочется: катамаран носит ветром, как мыльный пузырь, а весла совершенно беспомощны. Но надо добраться до мыса Ям Сале, чтобы считать путешествие завершенным.

☆☆☆

14 июля. Вчера ночевал в семье ханта, сегодня — у манси. Имена у них русские: Сергей, Николай. Русская жена тоже не редкость. То, что знал раньше о малых народах, — все правда. Пьют, причем водку пьют поганую, хуже ацетона. В состоянии опьянения часто устраивают разборки с оружием в руках. Манси Коля Моничев, у которого я гостил, рассказывал, что родственник убил его жену прямо в доме. И в него метил, в стене осталась дыра от пули, Коля успел отвести ружье. Он показал мне также фотографии друзей и родных, многие из которых либо убиты, либо утонули по пьянке. Все были очень молоды.

☆☆☆

15 июля. Когда я подплыл к мысу Ям Сале, конечной точке моего путешествия, шел дождь, было туманно и холодно.

Все. Дальше — Обская Губа, акватория Ледовитого океана.

Я не чувствовал ни радости, ни удовлетворения. Только пустоту и усталость. Я знал, что это временное явление. Такое случается на финише, когда все силы отданы для достижения цели.

Я снял на видео окружающий пейзаж и стал думать об обратном пути.

Небольшой теплоходик захватил меня попутно до Салехарда. От членов экипажа я узнал, что в Обской губе до сих пор лежит лед, навигация там еще не началась.

☆☆☆

Несколько слов о Салехарде, столице Ямало-Ненецкого автономного округа. Сале в переводе с немецкого — высокий, на горе. Отсюда — Ям Сале, Яр Сале. В 1995 г. городу исполнилось 400 лет. Население, около 30 тыс. человек, проживает в основном, в деревянных двухэтажных домах. Сейчас турки строят многоэтажные бетонные здания, восстанавливают православную церковь, вызывая недоумение местных верующих.

15 июля, в середине лета, люди одеты по-зимнему, но, говорят, год аномальный, даже старожилы такого лета не припомнят.

☆☆☆

Прикинув свои финансовые возможности, я понял, что возвращаться придется поездом, хотя очень хотелось еще раз проплыть по реке, повторить свой маршрут в обратном направлении. Я немного отдохнул, ожил и почувствовал, как сильно хочу домой. Может быть, для того и существуют путешествия, чтобы понять, как дорог тебе твой дом?

☆☆☆

Завершено второе путешествие цикла «Из центра Азии — к четырем океанам». Сплав до устья Оби, до акватории Ледовитого океана занял 52 дня. При благоприятной погоде этот путь длиной 3500 км можно одолеть дней за 30. Лето 1997 г. было на редкость неудачным для сплава. Но, как говорится, «препятствиями растем».

Так же, как и в путешествии к Тихому океану, меня поразила необъятность Родины. И масштабы Реки.

Река в этих краях — та же дорога. Во-первых, это транспортная магистраль. Кроме того, река-дорога привлекает путешественников. Я слышал рассказы местных, что по ней прошли или проехали: новосибирцы на яхтах, чех зимой на собаках, англичанин под парусом, какой-то чудик на «таблетке» (так местные окрестили странное судно: круглый чехол, набитый пенопластовой крошкой, с подвесным мотором «ветерок»).

Бывает, и погибают. В низовьях Оби помнят, как несколько лет назад один путешественник вмерз в лед на плоту и бесследно исчез.

За 400-летнюю историю Обь много чего повидала: и войны, и ссылки, и пушную лихорадку, и нефтяную...

Сейчас, в период упадка экономики, закрываются совхозы, леспромхозы, много заброшенных деревень. До сих пор встречаются «зоны» — деревянные заборы и колючая проволока видны с воды.

На этом фоне жизнь кипит в нефтяных и газовых районах: у причалов стоят баржи с трубами, гравием, материалами — идет строительство.

А что касается самой реки, она очень красива — одни закаты чего стоят! — и богата. Что много рыбы, и какой, я видел сам. А еще, говорят, ближе к осени будет пропасть шишек, грибов, ягод.

Но самое главное достоинство реки — это люди. Сибиряки.

За исключением двух-трех случаев, все встретившиеся жители Оби принимали во мне живейшее участие, стремились хоть чем-то помочь. Казалось бы, что им до меня? Я думаю, такое вы не встретите ни в одной другой стране мира.

Литературная запись **Людмилы СТЕПАНОВОЙ.**

Окончание. Начало в номерах за 4, 11, 18, 25 апреля, 16 мая.

юбилей

Молод и сегодня

Тридцать пять лет прошло с того дня, как в одной из комнат Кемеровского Дворца культуры шахтеров выпускница Ленинградской высшей школы профсоюзов, влюбленная в хореографию Римма Тихенко, собрала парней и девчат, мечтающих танцевать. То было первое занятие «Шахтерского огонька».

Биография ансамбля танца «Шахтерский огонек» с первого дня и до нынешнего юбилея неотделима от жизни и ежедневной работы его создателя, теперь — заслуженного работника культуры России, многолетнего директора шахтерского Дворца культуры Риммы Дмитриевны Тихенко.

Это — и первый концерт «Огонька», первый успех у зрителей. И первая победа на областном смотре самодеятельного искусства. И первые гастроли по стране. И первый выезд за рубеж...

«Шахтерский огонек» смело мог бы открыть свой собственный необычный музей призов и подарков, полученных на концертах планеты, на самых престижных фестивалях, конкурсах, смотрах.

Многие из танцоров, кто добывал первые награды, сегодня уже стали не только папами и мамами, но даже дедушками и бабушками. Но не забыли они, не вправе забыть годы, проведенные в единой творческой семье, имя которой — «Шахтерский огонек».

Было трудно, очень трудно. Яркий лихой танец, которому жарко аплодируют зрители, рождается в тяжелом труде и поте балетного класса. Но ведь танцоры ансамбля — не профессиональные артисты. Они спешили во Дворец на репетиции после смен в шахтах и на заводах, после занятий в вузах. И работали на этих репетициях не жалея сил. До поздней ночи не гасли (да и сейчас не гаснут) огни окон Дворца культуры шахтеров.

Не ради денег, не ради славы, даже не во имя почетных наград приходят люди работать (именно — работать!) в «Шахтерский огонек». Здесь все годы царит атмосфера всепобеждающей любви к творчеству, здесь надолго остаются только люди, всем сердцем влюбленные в искусство, мечтающие о том, чтобы дарить зрителям Радость. Наверное, именно потому с ансамблем плодотворно сотрудничали такие выдающиеся мастера хореографии, как народные артисты СССР М. Годенко, И. Шаповалов. Много сил, творческой энергии вложил в становление «Огонька» Юрий Вепринцев.

Сегодня в репертуаре ансамбля свыше 50 ярких хореографических произведений, среди которых и русские народные танцы, и танцы народов мира.

Долгая радостная жизнь «Шахтерского огонька» продиктована прежде всего тем, что здесь всегда думают о творческой смене. В детской и подготовительной группах увлеченно занимаются мальчишки и девчонки. Не только дети, но и внуки энтузиастов, создававших славу коллектива, теперь в его составе выходят на сцену. А нынешний художественный руководитель «Шахтерского огонька» Елена Крупянко-Тихенко трехлетней девочкой впервые вышла на сцену в танце «Огонька». Теперь и ее сын танцует здесь.

А сколько свадеб сыграно в «Шахтерском огоньке»! Сколько парней и девчат, объединенных одним любимым делом, нашли тут свое личное счастье.

Многократный лауреат всесоюзных и всероссийских конкурсов и смотров, лауреат премии «Молодость Кузбасса» и комсомола страны ансамбль «Шахтерский огонек» с оглушительным успехом гастролировал в двадцати четырех странах планеты. Танцорам «Огонька» рукоплескали всемирные фестивали молодежи, они были желанными гостями столицы в дни празднования 850-летия белокаменной.

И сегодня, в свои 35 лет, «Шахтерский огонек» поразительно молод. Шестое поколение ансамбля выходит на сцену, чтобы зажигать улыбки на лицах зрителей. Ярко и молодо горит творческое пламя «Шахтерского огонька».

Илья ЛЯХОВ.

НА СНИМКЕ: танцует «Шахтерский огонек».

Фото **из архива редакции.**

событие

Сладкая «Улыбка» на бойком месте

Не в субаренду виноторговцам сдал освободившийся уголок в магазине «Мечта», что стоит на бойком месте, его коллектив, а открыл первое в городе детское мини-кафе. Да такое, что не увидишь и в большом городе. Оформленный с отменным вкусом интерьер с живым уголком, зеленью, а главное — изобилие свежих тортов, пирожных, мороженого, молочных коктейлей и других напитков прямо-таки притягивают сюда школьников и детсадников с родителями. Особенно, если хочется отметить с приятелями свой день рождения или другое событие. Юные официантки, не забывшие еще свои школьные годы, организуют для малышни небольшие концерты, конкурсы и игры, иногда даже с участием сказочных персонажей. Скоро появится видеодвойка.

Магазин не ждет от мини-кафе прибыли, цены для детей сравнительно низки благодаря прямому договору с главным поставщиком сладостей — городским хлебокомбинатом. Ставка сделана на другое: нигде в Мысках, кроме «Улыбки», вам не предложат маленький кусочек торта или минеральную воду и сок на розлив, что привлекает сюда и пенсионеров.

Валерий ШЕВЦОВ,
корр. «Кузбасса».

г. Мыски.

звездный прогноз с 25 по 31 мая

Будьте осторожны, БЛИЗНЕЦЫ!

● Романтическое настроение, тоска по прошлому будут присущи на этой неделе **ОВНАМ.** Возможно, полагают астрологи, это заставит вас искать и восстанавливать прежние связи, вспоминать старых друзей, мечтать о малой родине. Не всегда это будет удаваться, и потому вероятность разочарований остается высокой. Еще у вас появится желание глубже заглянуть в себя с тем, чтобы лучше осознать собственные проблемы и сделать соответствующие выводы. Финансовой удачи не предвидится, но и безденежья не ожидается. В пятницу некоторым из вас отдадут старые долги. В здоровье особых изменений не должно произойти.

● Не разглагольствовать много о помощи ближним, а браться за это и делать дело будут нынче **ТЕЛЬЦЫ**. Люди отнесутся к заботе с благодарностью, и это повысит ваш авторитет. В целом же предстоящая неделя для вас обещает быть деловой и насыщенной, с хорошим рабочим настроением, рождением новых замыслов и планов. В понедельник вас ожидает небольшое романтическое приключение. Однако вторник неблагоприятен для вас. В этот день нужно проявить чрезвычайную осторожность, так как звезды подсказывают, что вероятность несчастного случая очень велика.

● Духовное одиночество будут переживать в ближайшие дни **БЛИЗНЕЦЫ**. Но, как утверждают звездочеты, потерпите еще немного, и новый месяц изменит обстановку вокруг вас к лучшему. Проблески этого вы почувствуете уже на этой неделе. В среду поднапрягитесь хорошенько, ожидайте прибыль. В четверг не следует принимать серьезных решений, лучше займитесь домашними делами. В воскресенье вам следует быть в хорошей форме. Ожидаются ответственные переговоры, которые смогут положительно предначертать вашу дальнейшую судьбу. На этой неделе придется проявить максимальную осторожность и поберечь здоровье.

● Смутное время проверяет природный патриотизм **РАКОВ** и дает шанс для самоутверждения. Многим из вас придется на этой неделе защищать свои дома и родное отечество. Не будете вы забывать и о финансовых делах. Они неплохо складываются. Не повезет лишь тем, кто оторвался от корней родины своих предков. В среду будьте предельно внимательны, велика вероятность получения травмы. Воскресенье - благоприятный день для всевозможных покупок и приобретений. Со здоровьем могут быть проблемы, но вы с ними справитесь.

● Энергия **ЛЬВОВ** будет направлена на собственное самоутверждение и желание добиться личных побед. Ваша деловая активность принесет неплохие результаты. Но планеты могут пойти назад, и вам придется продираться сквозь многочисленные препятствия, в одиночку бороться с проблемами, которые ставит жизнь. Возможны в связи с этим конфликтные ситуации с ближайшим окружением и партнерами по работе, неудачи в браке и сексуальных отношениях. Помогут вам справиться со всем этим только уверенность в себе и присутствие духа. Во вторник или среду вы получите какое-то важное сообщение. Четверг - благоприятный день для всевозможного рода встреч, начинаний, бизнеса и коммерции. Здоровье на этой неделе не подведет вас.

● Благосклонность звезд дарит **ДЕВАМ** новые шансы наладить свои повседневные дела, хорошо укрепиться на работе. Дальние партнеры желают выйти с вами на связь, и это у них наверняка получится. Ожидайте какого-то известия издалека либо приезда гостей, а может, вы и сами захотите отправиться в дальнюю дорогу. В этом плане так или иначе переломный день - среда. В пятницу вам следует быть в хорошем рабочем состоянии, могут состояться важные деловые переговоры, от которых будет зависеть многое. В любви и деньгах на этой неделе вам повезет, а вот со здоровьем могут быть осложнения.

● Расположение звезд предлагает **ВЕСАМ** вернуться к старому окружению, чтобы глубже усвоить пройденный опыт. Ситуация сложна для тех, кто любит быстро сжигать за собой все мосты, и предоставит новые шансы тем, кто умеет извлекать все ценное из своих собственных ошибок и заблуждений. Наиболее благополучным представителям этого знака новая неделя обещает быть удачной. В среду многие из вас получат какое-то важное сообщение, благоприятен этот день для начала новых дел и реализации перспективных планов. Но будьте предельно внимательны при заключении финансовых сделок, в четверг и субботу вы можете стать жертвой обмана. Со здоровьем все нормально, но в воскресенье велика вероятность получения травмы.

● Способность к риску **СКОРПИОНАМ** дана изначально, утверждают астрологи. Играя на рисковой карте, вы испытываете вкус к жизни, а если повезет, то и побеждаете. Вам сейчас везет, деловая активность приносит свои результаты. В пятницу на этой неделе можете сделать кое-какие покупки. В воскресенье ожидайте прибыль. Единственная неприятность на вашем небосклоне - возможность ухудшения здоровья.

● От природы везучи и всегда умело держатся на плаву **СТРЕЛЬЦЫ**. Вот и нынче вы окажетесь в нужном месте в нужное время, успех вам гарантирован. Звезды сулят расширение социальных перспектив и неожиданные материальные доходы из неизвестного источника. В четверг возможно получение финансовой прибыли. В воскресенье можно пройтись по магазинам и приобрести нужные вам вещи, этот день благоприятен для вас в плане покупок. Берегите нервы и не расстраивайтесь по пустякам. Это может отрицательно сказаться на вашем здоровье.

● В целом удачной обещает быть новая неделя для **КОЗЕРОГОВ**. Ваша деловая активность может принести не плохие результаты. А у многих из вас возникнет желание в ближайшие дни погрузиться в воспоминания, что может принести как глубокую боль, так и минуты радости. Можете рассчитывать на помощь близких вам людей. В понедельник лучше не принимать серьезных решений. В пятницу соберитесь с силами, придется использовать ваши внутренние ресурсы. Побеспокойтесь о себе, особенно внимательно отнеситесь к собственному здоровью.

● Не принимать серьезных решений и быть осторожными с финансами советуют звездочеты на этой неделе **ВОДОЛЕЯМ**. Займитесь лучше в ближайшие дни благотворительностью. Удачное нынче время и для того, чтобы поработать в саду или на даче, произвести кое-какие перестановки в доме, оказать помощь пожилым, родителям или старым друзьям, родственникам. Во вторник велика вероятность получения какого-либо извещения, которое вы так долго ждали. В воскресенье вас ожидает небольшое любовное приключение. А бескорыстная работа в радость позволит вам забыть о недугах и укрепит здоровье.

● Излишняя импульсивность и резкая перемена настроения могут подорвать здоровье **РЫБ**. Если вы сумеете избежать этого, то нынешняя неделя в целом окажется для вас благополучной. У вас сейчас, как никогда, много близких контактов, в ходе которых вы имеете возможность получить максимум ценной информации и реальную помощь. С важными делами вы удачно справитесь в среду.

В воскресенье постарайтесь держать себя в руках, велика вероятность разочарований и конфликтных ситуаций, которые могут пагубно сказаться на вашем здоровье.

Артем ПАВЛОВ,
корр. ИТАР-ТАСС.

Барнаул.

кроссворд

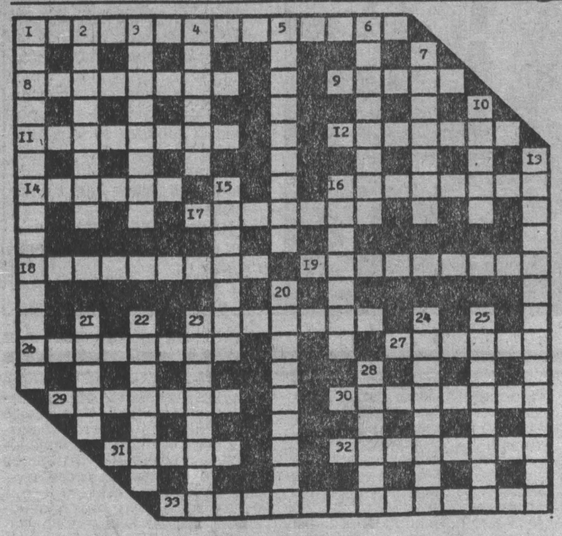

По горизонтали: 1. Отказ одной из сторон от исполнения международного договора. 8. Воинское подразделение. 9. Танцевальный выход одного или нескольких исполнителей в балете. 11. Опера П. Чайковского. 12. Зодиакальное созвездие. 14. Очень большое количество. 16. Дождливая, пасмурная погода. 17. Советский поэт, автор слов песни «Гренада». 18. Самый многочисленный надотряд вымерших пресмыкающихся. 19. Цветок, семена которого разлетаются на «парашютиках». 23. Артиллерийское орудие. 26. Незамещенная, незанятая должность в учреждении. 27. Поселок около Кемерова. 29. Укромный уголок в помещении. 30. Желающий добра, готовый содействовать благополучию других (устар.). 31. Бродячий восточный фокусник. 32. Русский ботаник и биохимик, один из создателей теории дыхания растений. 33. Передача из частной собственности в собственность государства предприятий.

По вертикали: 1. Дружественные отношения соседей. 2. Человек, позирующий художнику. 3. Накладная планка на дверном или оконном проеме. 4. Тонкая, скрытая насмешка. 5. Прибор для измерения напряжения тока. 6. Тренер сборной России по футболу. 7. Оружейный склад. 10. Регулярно получаемый доход на капитал, облигации, землю. 13. Одно из названий европейского островного государства. 15. Личная охрана главы государства, военачальника. 16. Один из помещиков в поэме Н. Гоголя «Мертвые души». 20. Изогнутая палка для ношения ведер. 21. Цвет шерсти собаки. 22. Окружающая среда, обстановка. 23. Взаимовыгодное сожительство мицелия гриба с корнями высших растений. 24. Обменная реакция между водой и веществом, основа многих технических и природных процессов. 25. Лошадь, которая бегает иноходью. 28. Известковое отложение морских полипов, используется как украшение.

Ответы на кроссворд, опубликованный в номере за 16 мая

По вертикали: 1. Баррикада. 5. Изложница. 11. Маккартни. 12. Атташе. 13. Родина. 14. Рокада. 16. Секрет. 18. «Сталкер». 20. Детвора. 21. Углевод. 22. Хрусталь. 23. Аппарель. 27. «Айвенго». 28. Литовка. 29. Вратарь. 32. Арамис. 35. Подряд. 37. Тризна. 38. Прокол. 39. Тельняшка. 40. Амплитуда. 41. Карабинер.

По вертикали: 1. Бипатриды. 2. Регата. 3. Камера. 4. Диктант. 6. «Затишье». 7. Осирис. 8. Нардек. 9. Атлантида. 10. «Бармалей». 15. Котировка. 17. Револьвер. 18. Саратов. 19. Румпель. 24. Галактика. 25. Материны. 26. Канделябр. 30. Ренклод. 31. Ромашка. 33. Мюзикл. 34. Статут. 35. Папаха. 36. Дрожжи.

За редактора Ю.В. ДЬЯКОНОВ.

Газета «Кузбасс» учреждена Администрацией Кемеровской области и журналистским коллективом редакции. Зарегистрирована Омской региональной инспекцией по защите свободы печати и массовой информации 27.01.94 г., свидетельство о регистрации №54.

АДРЕС РЕДАКЦИИ: 650630, г. Кемерово, пр. Октябрьский, 28.
Электронный адрес: kuzbass@usa.net

СПРАВКИ: по рекламе — 52-25-23; по письмам — 52-38-23; по редакции — 52-32-74.
Собственные корреспонденты: в Новокузнецке — 45-97-84, Прокопьевске — 3-38-86, Ленинске-Кузнецком — 7-88-24, Мысках — 2-18-66, Яе — 2-13-67, Анжеро-Судженске — 2-99-94. Телефакс 52-12-10.

Время подписания номера в печать по графику 20.00. Сдан в печать 19.35. Объем 2 п.л. Печать высокая.
Тиражи во вторник, субботу — 23410 (индексы 51901, 31029); четверг — 40160 (индексы 51901, 31029, 31023); среду, пятницу — 20040 (индекс 51901).
Газета набрана и сверстана на компьютерном комплексе газеты «Кузбасс».
По вопросам качества печати звонить по тел. 52-03-34.
Типография издательства «Кузбасс»: 650630, г. Кемерово, пр. Октябрьский, 28. Заказ №92.