89 (22123)
20 МАЯ 1998 г., СРЕДА
Розничная цена 1 руб.

Кемеровская обл. научная библ. Газетно-журн. фонд

ОБЛАСТНАЯ МАССОВАЯ ГАЗЕТА
Кузбасс
Издается с 7 января 1922 года.

R.S.L. KEMEROVO 79814

НОВОСТИ

По сообщениям корр. «Кузбасса», пресс-службы АКО.

Наши деньги — Кузбассу!

Вчера губернатор провел совещание с руководителями городов, финансовых структур, банков, угольных и энергетических предприятий.

Обсуждался вопрос о реструктуризации банковской системы. Эта проблема сегодня очень актуальна, так как в последнее время в России закрыто более 400 банков, и в ряде областей вообще не осталось собственных банков. В Кузбассе их пока 24. Но у семи на сегодняшний день отозвана лицензия из-за недостатка капитала. Растет убыточность, за первый квартал общая банковская прибыль в Кузбассе составила 58,2 млн. рублей. А филиалы московских банков получили неизмеримо больше.

Таким образом, финансы из области постоянно откачиваются, финансовая система дестабилизируется.

Губернатор предложил провести в ближайшее время экспертизу деятельности банков, создать мощный объединенный банк Кузбасса, чтобы иметь реальную конкуренцию с московскими финансовыми структурами, заниматься реальным инвестированием в экономику области.

В то же время губернатор призвал «не рубить с плеча».

Представители банков также отнеслись к идее осторожно, но в целом ее поддержали. По подсчетам, единый крупный банк позволит увеличить в Кузбассе оборотные средства на 600 млн. рублей.

Решено 25 мая провести специальную коллегию АКО по обсуждению программы оздоровления банковской системы.

Проверка налоговиков

В мае Государственная налоговая служба Российской Федерации проведет комплексную проверку работы Госналогинспекции по Кемеровской области.

В рамках этой проверки будет рассмотрен вопрос о соответствии начальника Госналогинспекции по Кемеровской области О. Н. Герасимова занимаемой должности. Об этом сообщил в письме в Администрацию Кемеровской области главный государственный советник налоговой службы А. П. Починок.

пенсии

Вчера департамент социальной защиты населения перечислил в территории области 10,3 млн. рублей. Апрельская пенсия профинансирована на 71,3 процента.

С 15 мая блокируется движение поездов на главном ходу Транссиба в Анжеро-Судженске. Эти действия поставили в тяжелейшее положение железнодорожников региона, которые, по сути, оказались заложниками непродуманной политики центра в реструктуризации угольной промышленности.

Вчера Транссиб оставался в блокаде. Фото **С. Щербинина.**

«Буксует» правительство, а наказаны железнодорожники

Ситуацию комментирует первый заместитель начальника отделения Западно-Сибирской железной дороги С. Н. КОЛОМЕЕЦ:

— В результате акции Кузбасское отделение и дорога в целом несут огромные финансовые потери. Только за три дня — с 15 по 17 мая — и только из-за срыва сроков доставки грузов убытки отделения превысили семь миллионов рублей.

Коллектив отделения работает в очень сложных условиях, испытывает огромные трудности с пропуском потока по южному ходу, поскольку размеры движения там резко возросли. Для обеспечения движения не хватает локомотивных бригад, технические средства также рассчитаны на другие размеры. Несмотря на все усилия железнодорожников, около 35-40 поездов восточного направления ежесуточно скапливаются на отделении, затрачивая на проход через него по 12-16 часов вместо пяти.

С другой стороны, в результате анжерской акции без работы, а значит, и заработка, остались локомотивные бригады депо Тайга, вагонники станции Анжерская, Тайга и другие службы, задействованные на эксплуатации этого участка дороги. Если на станции Мариинск передавалось и принималось по 26-30 грузовых поездов в сутки, то сейчас один.

Из-за блокирования участка Мариинск — Тайга массу неудобств испытывают и пассажиры. Их приходится доставлять автобусами с одной стороны станции Анжерская на другую, затем электропоездом до Тайги, а оттуда с пересадкой в Новосибирск и там уже распределять по необходимым поездам. Пассажирам с востока приходится делать крюк через Междуреченск — время в пути увеличивается почти на сутки. И страдают от этого не только они. Возрастает требуемое количество пассажирских составов, увеличивается оборот вагонов. А это все — огромные потери, что ложатся на плечи железнодорожников, не говоря уже об обеспечении безопасности движения, ведь все перечисленное ведет к ломке устоявшихся, отработанных технологий.

Согласен, вопросы шахтеров требуют решения. Но они возникли не по вине железнодорожников. И уж тем более не по вине пассажиров! Поэтому решать их следует не за счет ни в чем не повинных людей.

☆ ☆ ☆

А вот каково эхо этого события среди железнодорожников других предприятий области.

В. В. ЛАПИН, начальник станции Междуреченск:

— Поезда с Транссиба от Красноярской дороги с 16 мая принимаем мы. За выходные обеспечили прием-отправление более сорока пар пассажирских и восьми десятков грузовых поездов. Люди работают в напряжении. Считают, что шахтеры опасно перегибают палку.

А. В. КУРИЛЕНКО, начальник локомотивного депо Топки:

— Блокада усугубила и без того тяжелую экономическую обстановку в Кузбассе. Вынужденная переброска поездов на обходную ветку увеличила протяженность перевозок почти на 1000 км. Но не прибавила денег в регионе! Почему, спрашивается, за свои беды шахтеры решили отыграться на железнодорожниках?

Подготовили **Татьяна НЕБОГАТОВА, Тамара ФОМИЧЕВА.**

Тем временем

Вчера депутаты Законодательного собрания направили телеграмму Б. Н. Ельцину, Е. С. Строеву, Г. Н. Селезневу, С. В. Кириенко с требованием незамедлительного вмешательства в конфликт на Транссибе.

Вчера же группа депутатов ЗС выехала в Анжеро-Судженск к участникам акции протеста.

Вчера председатель Законодательного собрания А. А. Филатов выступил на заседании Комитета по вопросам экономической политики Совета Федерации. Он дал оценку ситуации, сложившейся в области в связи с забастовкой шахтеров и угольной отрасли в целом.

Деньги шахтерам

Вчера в администрацию области поступила правительственная телеграмма из Минтопэнерго России о выделении средств господдержки шахтерским городам Кузбасса.

В ней говорится: В соответствии с утвержденным 5 мая 1998 года межведомственной комиссией по социально-экономическим проблемам угледобывающих регионов свободным планом-графиком сообщаем размер средств государственной поддержки на реализацию программ местного развития и обеспечения занятости шахтерских городов и поселков в 1998 году в объеме 94 млн. рублей. В том числе: г. А.-Судженск — 13,4 млн. руб., г. Белово — 5,2 млн. руб.; г. Березовский — 5,8 млн. руб.; г. Кемерово — 8,0 млн. руб.; г. Киселевск — 6,6 млн. руб.; г. Междуреченск — 0,5 млн. руб.; г. Новокузнецк — 5 млн. руб.; г. Осинники — 6,2 млн. руб.; г. Прокопьевск — 29 млн. руб.; г. Полысаево — 3,5 млн. руб.; г. Калтан — 2,5 млн. руб.

Также выделено 8,3 млн. руб. на проекты областного значения.

Запсиб

Менять или не менять арбитражного управляющего?

22 мая должно состояться собрание кредиторов Запсиба с участием представителей коллектива предприятия. Предлагаются две альтернативные повестки дня — от комитета кредиторов и от арбитражного управляющего Бориса Кабака. Как уже сообщалось, некоторые кредиторы Запсиба хотели бы добиться смены арбитражного управляющего. В связи с этим встает вопрос: как возможная смена власти скажется на предприятии, его судьбе, на интересах коллектива?

На этот и другие вопросы отвечает директор ОАО «ЗСМК» по вопросам собственности и права А. В. РЕУТОВ.

— Анатолий Владимирович, прошло девять месяцев после введения внешнего управления на ЗСМК. Каким оно оказалось для предприятия?

— Анализ работы комбината показывает: внешнее управление оказало положительное влияние. В среднем на 26-28 процентов выросло производство товарной продукции. Реальная выплата зарплаты выросла больше чем на 50 процентов. Увеличились в среднем проплаты по денежным расчетам. Мы ведь все понимаем: не разрывая пут кредиторской задолженности, невозможно выйти из кризиса. А разорвать их по российским законам можно, только введя внешнее управление и мораторий на долги.

Кстати, часть долгов — следствие роста цен на продукцию и услуги естественных монополистов. Сравните: в шесть тысяч раз по сравнению с доинфляционной выросла цена запсибовского металла, зато энергоносители стали дороже в 18 тысяч раз, в 27 тысяч раз выросли железнодорожные тарифы...

(Окончание на 2-й стр.).

Фото **Анатолия Кузярина.**

ООО ТПК «ТРАНСАВТО»
лицензия № Б933884
автомобили
ИЖ-2126-«Орбита» — 35500 р.
Гарантийное обслуживание автомобиля в течение 1 года.
ИЖ-2715 грузовой — 30000 р.
ИЖ-2717 фургон грузовой на базе «Орбиты» — 38000 р.
грузоподъемность — 700 кг.
Томск, ул. Елизаровых, 52. тел. (382-2) 42-10-11, 42-09-71, факс 42-07-36.
Подлежит обязательной сертификации.
Цены приведены на день публикации.

помогите!

Кемеровчане Семеновы готовились к новоселью. Приехали в прошедший выходной в новую квартиру, что на пересечении проспекта Октябрьского и улицы Терешковой. Начали клеить обои. Вдруг увидели из окна, что рядом с автомашиной разгорается огонь. Два брата побежали тушить. На пути 11-летнего Коли попался люк канализационного колодца без крышки. Кто-то лишь «заботливо» прикрыл его картонкой, соорудив своеобразную «ловушку». Мальчик провалился вниз, упав фактически в кипяток. Правда, брату удалось его вытащить, и пострадавшего ребенка тут же доставили в травмпункт с сильнейшими ожогами. Пострадало 25 процентов поверхности тела. Сейчас он находится в ожоговом отделении Кировской больницы Кемерова. Врачи оценивают его состояние как тяжелое. Естественно, родители и родственники достают необходимые медикаменты. Врачи делают все возможное. Но мальчику необходима редкая кровь: первой группы с отрицательным резусом.

Ее можно сдать на областной станции переливания крови (в облбольнице на проспекте Октябрьском) или в Кировском районе (на улице Рекордной, 5) с пометкой «для Семенова Коли». От вашего решения во многом зависит здоровье и жизнь ребенка.

Валерий КАЧИН.

из областного бюджета

✓ **Вчера выделен на заработную плату водителям пассажирского автомобильного транспорта ГУП «Кузбассавтотранс»** 1 млн. рублей.

✓ **На заработную плату работникам образования перечислено:** в г. Киселевск — 500 тыс. рублей; в Крапивинский район — 300 тыс. рублей.

✓ **По программе «Подготовка к зиме» перечислено:** в г. Ленинск-Кузнецкий — 500 тыс. рублей, **в том числе** в г. Полысаево — 200 тыс. рублей.

✓ **На восстановление рабочих мест и производства Кемеровскому кондитерскому комбинату перечислено** 300 тыс. рублей.

✓ **На строительство комбината детского питания в г. Кемерово перечислено** 300 тыс. рублей.

✓ **Концерну «Кузбассполиграфиздат» на текущее финансирование районных и городских газет выделено** 200 тыс. рублей.

КУРС ВАЛЮТЫ (ЦЕНТРОБАНК)

19 мая

$ *официальный курс — 6,1465 руб.*

погода

МАЙ

20 мая. Последняя четверть 19 мая.
Восход 6.03. Заход 22.28. Восход 4.00.
Долгота дня 16.25. Заход 14.54.

21-22 мая без осадков, ветер западный 7-12 м/сек. 21-го ночью небольшие осадки в виде дождя и мокрого снега, температура 0 минус 5, местами до +3. 22-го ночью местами заморозки, от 0 до -3. 21-го днем +11-16 градусов, местами до 21, 22-го +15-20, местами +25.

СОТОВАЯ СЕТЬ БИЛАЙН
Информационные материалы этого номера газеты получены с помощью средств мобильной связи «Би Лайн»

сев

Сквозь непогоду

- **Зерновой клин области нынче должен составить 740 тысяч гектаров.**
- **На полях хозяйств работает почти 550 посевных агрегатов. Из них 101 комплекс — «Конкорд».**
- **Земледельцы на 100 процентов обеспечены семенными материалами.**

В сводке указаны площади, засеянные в районах зерновыми культурами (в тысячах гектаров)

Беловский	10,1
Гурьевский	5,6
Ижморский	—
Кемеровский	3,1
Крапивинский	5,6
Ленинск-Кузнецкий	19,2
Мариинский	0,9
Новокузнецкий	7,2
Промышленновский	8,5
Прокопьевский	8,1
Тисульский	4,2
Топкинский	2,0
Тяжинский	0,9
Чебулинский	0,7
Юргинский	0,2
Яшкинский	0,4
Яйский	0,1
По области	76,4

Кроме зерновых культур, земледельцы области посеяли однолетние травы на 11 тысячах гектаров, овощи — на 200 гектарах, посадили 316 гектаров картофеля.

Ход весенне-полевых работ комментирует заместитель директора областной ассоциации «Земледелие Кузбасса» В. К. АРТАМОНОВ.

— Начну с приятного: в Новокузнецком районе колхозы «Вперед» (председатель правления М. П. Сметанников, главный агроном А. И. Шамаев), «Казанковский» (В. А. Субраков, Р. М. Калинин) завершили сев зерновых культур. При нынешних погодных условиях, не боюсь громких слов, — это подвиг. Близки к завершению сева акционерное общество «Ильинское», коллективное предприятие «Сосновское» и сельхозкооператив им. Димитрова из этого же района.

В общем же обстановка на севе весьма тревожная. План выполнен всего на десять процентов— в четыре раза меньше, чем в прошлом году.

Температура почвы позволяет сегодня переключиться на сев пшеницы. Срок на него отведен крайне малый, до 25-26 мая. Нужно занять этой культурой не менее 290 тысяч гектаров. К ним нужно добавить 50 тысяч гектаров, которые намерены засеять фермерские (крестьянские) хозяйства. Где же выход из положения? В прошлую субботу и воскресенье руководители совхоза «Барачатский» Крапивинского района, воспользовавшись прекращением дождя, организовали круглосуточный сев и смогли-таки «обмануть» ненастье, посеяли зерновые культуры на 1800 гектарах. Так что сейчас речь должна идти не только о максимально рациональном использовании каждого рабочего дня, но и о каждом часе, минуте. Сумеем достичь ежесуточной прибавки на севе в 60-70 тысяч гектаров (а мы это должны сделать), значит, справимся с задачей.

3 стр.

Благотворительная лотерея «Кузбасс против наркотиков».

Завтра в «Кузбассе»:

— «Сад и огород»;
— телепрограмма передач на следующую неделю.

ситуация

По знакомому сценарию развивались события на шахте им. Калинина

По всему видно, что печальный опыт «Центральной», когда коллектив поставил точку в истории шахты, не остался без внимания. Это стало ясно, когда руководство шахты им. Калинина ответственность за ее судьбу решило переложить на плечи самих горняков. Именно им предстояло ответить на вопрос: быть или не быть предприятию?

С этой целью и собрались его представители на конференцию трудового коллектива. Одним из аргументов в защиту идеи закрытия задолжавшего по всем статьям предприятия был уже известный, на который в свое время купились горняки «Центральной»: если шахта попадет в число закрывающихся, то в этом случае есть надежда получить причитающиеся долги по зарплате. А судя по выкладкам директора «калининки» Е. Сердюка, они немалые: двадцать миллионов рублей.

Положение шахтеров незавидное — с ними еще не рассчитались за работу в 1996 году. Однако ситуацию, которая сложилась на предприятии, усугубили забастовки горняков. И это тоже один к одному напоминает обстановку, которая предшествовала закрытию «Центральной». Сначала длительные простои из-за забастовок, а потом шахту парализовала авария на котельной. Создавалось впечатление, что сценарий, по которому была ликвидирована «Центральная», проигрывается в очередной раз на «калининке». Правда, разница в том, что на первой добывался энергетический уголь, а шахта имени Калинина специализируется на коксе. И погасить долги своими силами этому коллективу даже при нынешнем экономическом положении реально. Правда, придется сократить численность трудящихся, подумать об уменьшении других непроизводительных расходов. Тем более что правительство утвердило инвестиционную программу «Кокс», а значит, есть надежда, что и выделит причитающиеся в соответствии с этим средства. Конечно, сумма, которая необходима предприятию, чтобы закончить строительство нового горизонта, обеспечивающего коллектив фронтом работ для добычи коксующихся углей еще на пятнадцать лет, солидная. Однако 60 процентов объемов уже выполнено. И хотя на конференции прозвучали предложения, что-де ради возвращения долгов по заработной плате есть смысл подумать о закрытии шахты, большинство горняков проголосовало за то, чтобы работать. Причем повышая нагрузку на забой. А для этого добычу угля придется увеличить в полтора раза.

Казалось, слово свое шахтеры сказали — работать. Однако «сценаристы», специализирующиеся на закрытии предприятий, неудовлетворены таким решением. Поэтому понятно недоумение горняков, вызванное заявлением, что, несмотря на решение конференции трудового коллектива, окончательное слово за акционерами.

Дина КАЛИТИНА, корр. «Кузбасса», г. Прокопьевск.

Газета Кузбасс в Интернет: www.mega.kemerovo.su/kuzbass/ ● Ваша страница в Интернет на сервере Компании «Мега»
«Экономика и жизнь Кузбасса» тел. (3842) 25-32-77, тел./факс 36-62-01

Запсиб

Менять или не менять арбитражного управляющего?

(Окончание. Начало на 1-й стр.).

— Совершенно очевидно, что улучшению ситуации на Запсибе мешает «война банков». Как из нее выйти?

— Я давно считаю, что «Альфа-банк» и «Кузбасспромбанк» должны начать сотрудничать. Иного просто не дано. Я еще прежнему арбитражному управляющему А.А.Воронину говорил: надо находить общий язык с «Альфой». Чтобы эта мощная финансовая группа была в центре. А рядом — «Кузбасспромбанк».

То, что «Альфа» зарабатывает на Запсибе, нормально. У нас было сто пиявок — осталась одна большая. Но зато теперь Запсиб имеет гарантированное обеспечение сырьем и материалами. Большая пиявка знает: все выпить сегодня — завтра пить будет нечего. А маленькие кусали и убегали.

В принципе, при нынешнем капиталистическом способе производства такое предприятие, как Запсиб, не может работать без мощной финансовой структуры. Не зря же еще в 1993 году появилось постановление правительства о финансово-промышленных группах. «Норильский никель», Липецкий металлургический завод, Магнитка — все имеют свои финансовые институты. Это крупные московские банки. Если бы «Альфа» и «Кузбасспромбанк» договорились о совместной политике на Запсибе еще до введения внешнего управления, то не было бы сегодня противостояния.

— Возможна ли «чистая победа» в такой войне?

— Представим, что сегодня убрали Б.Л.Кабака. Завтра соперниками будет делаться все, чтобы убрать того, кто придет на его место. Поэтому нужно договариваться — местным органам власти, местным финансовым структурам.

— Кто проиграл бы от еще одной смены руководства? Только ли «Альфа»?

— В проигрыше будут люди. Что Кабак правильно сделал? Он очень аккуратно обошелся с теми людьми, которые знали, как работать на Запсибе, как им надо управлять. Он сделал упор на них, поступив как политик и руководитель-менеджер высшего класса. А люди на Запсибе умеют работать. Сегодня я был в диспетчерской, вот цифры: 15 тысяч тонн стали произведено за вчерашние сутки. За последние два года мы таких показателей не имели.

— У многих наблюдателей давно возник вопрос: в персоналиях ли дело? Где гарантии, что не будет остановок комбината при любом другом арбитражном управляющем?

— Во всяком случае, улучшить ситуацию он вряд ли сможет. Вот еще данные, они касаются непосредственно кредиторов. Примеры по оплате в первом полугодии 1997 года, до введения внешнего управления и в период этого управления (средние цифры по месяцу): «до» ОАО «Кузбассэнерго» получало с Запсиба 10,6 млн. рублей, «после» — 16; Западно-Сибирская железная дорога соответственно 7,8 и 15 млн. рублей, Красноярская железная дорога — 0,7 и 1,9 млн., налоги — 3,1 и 8,7 миллиона, внебюджетные фонды — 0,8 и 2,4 млн. рублей.

Объективно ситуация при Б.Л.Кабаке не ухудшилась. Наоборот, расходные коэффициенты стали лучше, как и технико-экономические показатели. Даже вышли на безубыточную работу. Разве это плохо?

— Почему же не прекращаются разговоры о якобы неудовлетворительном выполнении плана внешнего управления?

— Сейчас главная цель этого плана — финансовая стабилизация, оздоровление. А о выполнении плана внешнего управления в целом можно будет говорить только 24 декабря, когда закончится срок внешнего управления. Поэтому комитет кредиторов абсолютно неправильно формулирует повестку дня собрания. Сейчас, в условиях нестабильной ситуации, говорить о выполнении плана внешнего управления очень сложно. Но тем не менее первая задача плана — финансовая стабилизация, и она если не на 100 процентов, то процентов на 98, можно сказать, выполнена. Мы работаем сегодня без убытков. Даже при том, что сейчас резко упали цены на металл.

— Не так уж редко говорится, что Б.Л.Кабак не принес обещанных миллиардов в качестве оборотных средств. Как бы вы прокомментировали это мнение?

— В октябре и ноябре 1997 года были два кредита по 50 млрд. рублей. И на 1 апреля Запсиб получил от «Альфа-ЭКО» ресурсов в форме товарного беспроцентного кредита почти на 190 млн. деноминированных рублей.

— И последний вопрос: если ли авторитетный человек и стоящий за ним финансовый институт, которые готовы заменить Б.Л.Кабака?

— Я такого не вижу. И никто нам вслух такую кандидатуру не назвал.

Беседу провела **С.СТЕПАНОВА.**

г.Новокузнецк.

экономика

«Электромашина» с часовым механизмом

Прокопьевский завод «Электромашина», предприятие со славной историей, созданное в годы войны на базе перевезенного харьковского завода, ныне напоминает часовую мину, заведенную на полтора года. Через пару месяцев истечет срок, отведенный на арбитражное управление. «Электромашине» грозит банкротство. Что оно может означать для уникального предприятия и его двухтысячного коллектива, где большинство — женщины? И для города, все чаще характеризуемого как депрессивный?

1. «Буран» в пустыне экономики

Для рядового кузбассовца прокопьевское ОАО «Электромашина» ассоциируется с одним из его самых ходких еще недавно товаров — пылесосом «Буран 5М». Сегодня, когда на прилавках красуются импортные пылесосы, когда их цена утвердилась на отметке «от 600 рублей...», популярный некогда «Буран» уже не выглядит столь заманчиво. И все-таки, какое место он занимает сегодня в экономических расчетах предприятия, выручает ли заводчан? Подробный рассказ о ситуации на заводе — впереди. Скажу лишь пока, что «Электромашина», кровными узами связанная в былые годы с сотнями поставщиков, потребителей в станкомашиностроительном комплексе страны (ныне дышащем на ладан), больнее всех ощутила на себе удары «реформ».

Завод был практически парализован. Назначенный арбитражным управляющим Владимир Александрович Марьин принял «Электромашину» в таком состоянии, что впору было хвататься за голову. Нужно было просто устоять, спасти уникальный завод, обладающий технологически взаимосвязанными производствами. Металлообработка на станках с ЧПУ, гальваника, литейка, штамповка, сборка — возможности предприятия поистине огромны. Но изначально задуманный и построенный как крупнейший производитель машин постоянного тока различных серий, электроприводов, в нынешней экономической ситуации завод потерял «почву под ногами». Объем заказов по сравнению с 1990 годом снизился раз в тридцать. И недаром ныне заводчане вновь пытаются увеличить выпуск пылесосов, которые при тотальном безденежье сами стали средством платежа.

Первое мое впечатление от посещения «Электромашины» поначалу обескуражило. Ходоки от различных организаций «брали за горло» руководителей завода: отгрузите за долги пылесосы! На всех желающих «Буранов» не хватало. Заводчане ждали поступления с миасского завода партии воздухозасасывающих агрегатов, так называемых «турбинок». Что же привлекает в «Буране» кредиторов? Думаю, сохранившийся потребительский спрос плюс цена — 430 рублей, включая НДС. А вот торговые организации «Бураном» уже не интересуются. С учетом торговой наценки он приближается по цене к некоторым импортным пылесосам и на этих ценовых отметках конкуренции уже не выдерживает. Но бартерный спрос есть, значит, есть и резон увеличить их выпуск. Конечно, былых объемов уже не достичь. В конце 80-х здесь выдавали до 400 тысяч пылесосов в год. В прошлом году произвели чуть более 20 тысяч. Ныне за четыре месяца — 4348 штук. Загвоздка — в тех самых «турбинках» стоимостью 135 рублей, которые приходится покупать у миасских производителей. Но с «живыми» деньгами худо, оборотных средств нет.

— А ведь эту «турбинку» мы еще несколько лет назад изготавливали сами, — рассказывал директор по экономике Юрий Иванович Марков. — Но тогда сказался просчет: погнались за количеством, не отладив технологию, — и потеряли в качестве. Это отразилось на покупательском спросе. В итоге вновь перешли на закуп «турбинок». Сейчас вновь разворачиваем их производство: оборудование сохранилось, есть кадры. Качество «турбинок» поставим под строжайший контроль. Задача — довести выпуск пылесосов с собственным агрегатом до 50 тысяч штук в год.

Может ли «Электромашина» замахнуться на большее — выпускать новый, конкурентоспособный пылесос? Думаю, если цель такая будет поставлена, завод ее достигнет. А попытки такие прежде были. Накануне крушения централизованной экономики был шанс закупить у французской фирмы «Мулинекс» оборудование по изготовлению пластмассового корпуса для нового пылесоса. Уже состоялись с французами переговоры, были договоренности. Просматривались варианты сотрудничества с югославским предприятием «Югопластика», с одной из индийских фирм. Увы, не успели тогда довести дело до конкретного результата. Уже бушевали «реформы», и проект «Новый пылесос» пришлось отложить в сторону. Полтора года арбитражного управления вообще были сплошной головной болью: как сохранить завод? Одна битва за тепло прошедшей зимой чего стоила! Встала котельная, и, спасая оборудование, станки, пришлось в цехах городить щитовые коробки, ставить калориферы. Сделано главное — технический потенциал завода, костяк опытных кадров сохранен, и если завтра страна опомнится, поймет, что без своего машиностроения все разговоры о «величии России», «державности», «боеспособной армии» — сущий вздор, у нее будет (пока еще будет!) прокопьевская «Электромашина», всегда имевшая дело, кстати, и с военными заказами, приученная военспецами — приемщиками продукции — стремиться к высочайшему качеству своих изделий. И в том, что у страны есть еще этот шанс, заслуга руководителей завода и его арбитражного управляющего В. А. Марьина.

Даст бог, дойдут руки и до производства нового пылесоса. Когда-то планировали эти новые пылесосы наряду с другими товарами народного потребления выпускать в новых цехах, построенных на Тырганской промплощадке. Но вот уже долгие годы новые корпуса пустуют. В 1994 году завод был вынужден продать их городу. 2,85 миллиарда «старыми» (более половины стоимости) город до сих пор не заплатил. Глава города (теперь уже бывший) не пожелал платить долги своего предшественника, заключившего договор с «Электромашиной». У нас ведь завсегда новая метла метет так, что пыль столбом! И непонятно теперь, кому принадлежит Тырганская промплощадка с пустыми корпусами — заводу или городу? Город ее не берет себе полностью даже в счет погашения долгов завода перед местным бюджетом. Завод по-прежнему тратится на охрану объекта. Достраивать и осваивать объект нет сил. Городские власти тоже не знают, как его использовать. Тот глава администрации, что покупал да не успел полностью выкупить, видимо, знал, зачем городу эта собственность. Но все соображения по этому поводу, уходя, оставил при себе.

А у заводчан сегодня чего-чего, а производственных мощностей и площадей — с лихвой. Недавно в одном из цехов начали собирать воедино оборудование для производства той самой «турбинки». Специалисты завода уверяют, что первые ее образцы пройдут всесторонние испытания и будет она на этот раз не хуже миасской, которая по надежности, рабочему ресурсу лучше некогда закупленных разовой партией японских «турбинок».

Есть свои плюсы у прокопьевского «Бурана» — сравнительно малая цена, надежность, наличие доступных запчастей. Известны и минусы — устаревший дизайн, шум. Но что есть, то есть; конструктивно из «Бурана», как говорят специалисты заводского КБ, выжато все. Занимая в общем объеме производства до десяти процентов, «Буран» помогает заводу приобретать необходимые материалы. Сгодился старый добрый пылесос в допотопной экономике, покрывшейся пылью взаимозачетов и бартеров. Но положения он, конечно, не спасает. Завод сохранили, а что дальше? Пусть об этом расскажут в следующем номере «Кузбасса» сами руководители «Электромашины».

Евгений ХУДОБИН.

г. Прокопьевск.

(Продолжение следует).

фотоинформация

Хорошо поработал — хорошо отдохнул

Бесперебойно работает транспортная служба разреза «Междуреченский». Водители на вахтовках доставят людей к месту работы вовремя в любую погоду.

Есть где открытчикам и отдохнуть. Турбаза «Фантазия» разреза расположена в живописном месте за чертой города среди сосен и елей. И хотя вместительность жилого корпуса невелика — до ста человек, здесь есть все для хорошего отдыха.

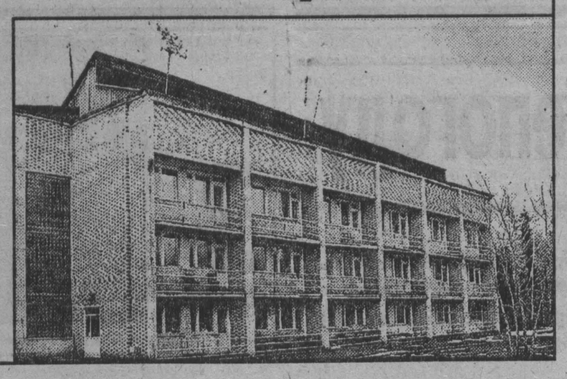

НА СНИМКАХ: водители вахтовок С. М. Баев, А. С. Гришин, О. А. Баев и В. П. Пиксайкин; турбаза «Фантазия».

Фото **Федора Баранова.**

г. Междуреченск.

обзор писем

«В моей неустроенности прошу винить службу занятости...»

Человеку просто необходимо, чтобы кому-то было небезразлично, что происходит с ним. Но кому есть дело до наших переживаний? Кто поможет, если вы перенесли потрясение? И человек тянется к людям, пишет в газеты, обращается к признанным лидерам.

«Здравствуйте! Скажите, пожалуйста, почему и откуда взялась мода принимать на работу до 30 лет? А у остальных, что, детей нет или они не хотят есть? А что, может, скоро на работу будут брать только рыжих? Ха!

Хотя и не смешно. Я прошу, ответьте в газете, пожалуйста. С уважением, В. М., г. Березовский».

Хорошо, когда с уважением и не без юмора. Если же о сути письма, то и неюристы знают: брать только молодых да рыжих закона нет. Но закон предполагает, а бог располагает. В данном случае божьи права, судя по всему, у частного работодателя, а поскольку на Руси издавна хозяин — барин, то, давая объявление, он волен свои капризы предъявлять в виде требований. Так что, говоря о моде, стоит прислушиваться и к мотивам, навеянным интересами работодателя. Такие, знать, ему спецы нужны, такое у него дело горит, что без молоденьких не обойтись...

Оформлять прихоти в виде требований склонны не только новые русские. Граждане старой закваски не раздумывая отливают свои оргвыводы в строку приговора.

«В бюро по трудоустройству нашего города за деньги и взятки предлагают хорошие рабочие места во время общего дефицита работы. Зачем нужна такая служба, за чей счет она существует? Не пора ли прекратить плодить бездельников и начинать открывать предприятия, настоящие рабочие места?!». Пора, давно пора!

Только печально, что доносят мрачно, анонимно и доплатным письмом, на конверте которого значится совсем иной город.

А вот «высокая» мода направлять письма «через голову» родилась не сегодня. И если учесть, что безработица — это в первую очередь проблема власти, что потеря работы подчас «с корнями» вырывает человека из обжитой социальной среды, то неудивительно, что сквозь продиктованные отчаянием строки смотрит недоверчивый, разуверившийся не в одной только службе занятости человек. Вот послание на имя губернатора:

«Обращаюсь к Вам, потому что жизнь зашла в тупик. Мы, говоря по-русски, пошли по миру. До развала Союза жили в зоне вооруженного грузино-осетинского конфликта. С 1991 года моя маленькая семья распалась: кто куда мог, туда и бежал. Я решила вернуться на родину.

Работу найти не могу, живу в стареньком родительском доме-завалюшке. Крыша над головой есть, но без работы! Мне что, умирать?

Имею университетское образование, стаж инженера-технолога 25 лет. Дочь оканчивает академию. Где гарантии, что она найдет работу?

В миграционных службах встречают в штыки. Зачем эти службы, если они для людей ничего не делают! Нет ни пособия, ни ссуды. Не вижу выхода, не представляю, как жить дальше. Может, нас другая какая страна заберет?»

Это письмо жительница Кемеровской области Н. К. направила в Министерство иностранных дел России. Из МИДа письмо поступило в Минтруд, который, в свою очередь, уполномочил департамент Федеральной службы занятости населения Кемеровской области «рассмотреть письмо и, по возможности, оказать Н. В. содействие в решении ее проблемы».

Тем же днем телефонограмма в Анжерку. На месте долго не могли понять, о чем, вернее, о ком речь. Н. В. в списках безработных не значилась. Город невелик, разыскали писавшую, разъяснили ей порядок постановки на учет в службу занятости для совместного поиска работы... Одно можно сказать: наличие таких вот «несознательных» безработных не скоро сделает наш рынок труда цивилизованным. Тут бессильны «продвинутые» технологии Запада и квалифицированные психологи службы занятости.

Вот еще челобитная на имя губернатора из далекого Дагестана:

«Решила обратиться к Вам с просьбой помочь моей сестре, — пишет пенсионерка, хлопоча за свою сестру, уехавшую в надежде устроиться в Кемерове и оставившую в Махачкале детей. — Живет сестра впроголодь, продает на каком-то рынке чьи-то вещи. Денег на обратную дорогу нет. Ее адрес... до востребования».

Такая вот история.

Кемеровскому модельному центру предписали «рассмотреть и сообщить». Но в списках службы занятости потерянная сестра не значится. По истечении положенного срока директор модельного центра занятости Кемерова сообщает, что разыскиваемая так и не дала о себе знать. Только и след, что уведомление о вручении почтового отправления с изложением прав и обязанностей безработного и предложением помощи в трудоустройстве.

И вновь, скрипнув, колесо остановилось. Воз, как говорится, и ныне... От законного права граждан писать до гражданского осознания ими своей роли все еще дистанция российского размера. Письма «наверх», помимо отчаяния, являют не только гражданскую, но и подчас иждивенческую позицию с откровенно наплевательским отношением к своим правам и обязанностям. Воистину, чем дольше жалеешь себя, тем больше теряешь веру в свои силы и тем быстрее становишься беспомощным.

Одно бесспорно: в трудной ситуации человека лечит живое участие, и почитай за счастье, если с душевным теплом к тебе отнеслись «служивые» люди. Как в случае с бывшим безработным С. Григорьевым, о чем он и пишет:

«Я находился на учете в центре занятости с января по август 1997 года, и мне хочется рассказать о душевной щедрости его работников, об их желании и умении помочь людям.

Каждый, кто обращается в Анжерский центр, сначала попадает к инспектору по постановке на учет Ольге Григорьевне Сиразитдиновой. Уверен, ее спокойствие, благожелательность, умение выслушать передаются пришедшему на прием. Галина Анатольевна Кабальникова и Татьяна Александровна Прозорова — инспектора. Вспоминаешь их участие и неподдельное желание помочь найти не просто работу, а приложение твоим силам. Постоянно чувствуешь опеку Альбины Владимировны Гравовой, начальника отдела профориентации и переобучения, и потом, при организации своего дела, оцениваешь полезность ее советов.

Эти прекрасные люди помогли мне найти себя. Спасибо за ваш труд!»

Владимир МИХЕЕВ.

пришло тепло, ушли деньги

Как сообщает пресс-центр Федерации профсоюзных организаций Кузбасса, в адрес губернатора направлено письмо, в котором председатель теркома профсоюза Ленинска-Кузнецкого Александр Казаков по поручению шахтеров города информирует: «Зимой «Кузбассэнерго» находило возможность хоть как-то рассчитываться за поставленный уголь, в том числе и «живыми» деньгами. Однако с наступлением теплого времени поступление денег от энергетиков прекратилось».

На сегодняшний день задолженность «Кузбассэнерго» шахтам Ленинского рудника достигла 160 миллионов рублей, из них «живыми» деньгами — 40 миллионов. Этой задолженности хватило бы на выплату заработной платы шахтерам за два с половиной месяца.

«Зимой шахтеры нашего города выполнили Ваше распоряжение по поставкам угля энергетикам, сегодня мы требуем: заставьте рассчитываться с нами цивилизованно» — так заканчивается письмо.

«Кузбассу» отвечают

«Три дома на Суховской»

В марте «Кузбасс» рассказал на своих страницах о тяжелой ситуации, в которой оказались жители трех домов по улице Суховской в Кемерове. Некогда это жилье принадлежало государственному предприятию ПО «Кемеровстройматериалы», а затем было передано на баланс кооперативу «Программа». Ни предприятие, обязующееся выделять средства на содержание и ремонт домов, ни кооператив не уделяли внимания старым домам. Жителям пришлось дойти до судов, чтобы наконец выяснилось, что, по сути, дома эти брошены их владельцами. Однако спустя несколько лет выясняется, что жилье по Суховской объявлено частной собственностью производственно-коммерческой строительной компании «Конверс-Программа». Директор компании А. Бельченко заявил жителям, в основном пенсионерам, ветеранам и инвалидам, что намерен заключить с ними договоры коммерческого найма, причем предполагалось заложить в квартплату, помимо расходов на содержание, и все расходы на капремонт. Кроме того, люди лишались своих прежних прав — на прописку, обмен и приватизацию. Редакция обратилась в прокуратуру области с просьбой дать заключение по фактам, изложенным в статье. Вскоре пришло сообщение о том, что прокуратурой начата проверка. А недавно в адрес «Кузбасса» прокурором области В. В. Симученковым направлен ответ о результатах проверки:

«Дома № 27, 29 и 31 по улице Суховской находятся в собственности «Конверс-Программы». Факт владения установлен юридически 16 сентября 1997 года арбитражным судом Кемеровской области. «Физическое» владение началось гораздо раньше — в 1991 году, когда компания получила жилые здания от кооператива «Программа». Но получила, как оказалось, неправомерно. Осуществленная сделка, говоря юридическим языком, была ничтожна, поскольку в корне не отвечала требованиям закона. Кооператив «Программа» не был собственником недвижимости, чтобы распоряжаться ею по своему усмотрению. Сделать такой вывод позволяет анализ договора от 29 сентября 1989 года, по которому государственное имущество (жилье), принадлежащее государственному предприятию ПО «Кемеровстройматериалы», в свою очередь, оказалось на балансе у «Программы».

Начнем с того, что действовавшее на момент заключения договора законодательство передачу жилых объектов в кооперативную собственность не допускало. Жилье вообще не могло быть предметом сделок и если куда-то переходило, то только из ведомства предприятий под ведомство местных Советов народных депутатов (постановления СМ № 740 от 04.09.78 г. и № 427 от 08.04.87 г.). Одного этого достаточно, чтобы говорить о недействительности сделки. Но «ничтожность» подтверждается и другим.

В соответствии с 16-м пунктом договора госпредприятие, передавая здания на баланс кооперативу, взялось компенсировать убытки по их содержанию и обслуживанию. Тем самым сохранило за собой обязанности собственника. И непонятно, на каком основании «Программа» за спиной у хозяина манипулирует объектами, отдавая их А. Бельченко.

Сама «передача на баланс» не означает перемену формы собственности. Изменения происходят лишь в бухгалтерской отчетности — имущество одних закрепляется за другими, за пользователями. Включение в балансовый отчет возможно как при купле-продаже, так и при мене, аренде или наличии других правовых оснований.

С учетом сказанного справедливо полагать, что в настоящее время «спорные» дома, согласно п. 3 Постановления Верховного Совета РФ № 3020-1 от 27.12.91 г., должны являться федеральной собственностью. Приватизация их возможна только в соответствии с Законом РФ «О приватизации жилого фонда в РФ». Решение областного арбитражного суда, подтвердившего право «Конверс-Программы» на недвижимость, по мнению прокуратуры Кемеровской области, подлежит отмене. В Генеральную прокуратуру Российской Федерации внесено представление об опротестовании в порядке надзора судебного решения.

Относительно договоров коммерческого найма директор «Конверс-Программы» проинформировал, что они до сих пор не заключены, образцы договоров не разработаны. Следовательно, права жильцов не ущемлены. Участие вышестоящих инстанций гарантирует гражданам защиту их интересов.

Пресс-служба прокуратуры области».

От редакции добавим, что «Кузбасс», хотя и не может ничего гарантировать в подобных ситуациях, тем не менее будет продолжать и впредь отстаивать права и интересы граждан, своих нынешних и будущих читателей.

Татьяна КОЛОКОЛОВА.

продолжение темы

«Пригородному можно дать чистую воду. Быстро»

Так называлось наше интервью с предпринимателем, главой НТК «Экология» В. Кузнецовым («Кузбасс» за 13 февраля 1998 г.). Глава НТК, прочитав публикации нашей газеты, предложил свои установки для очистки воды на скважинах (поселок — за чертой Кемерова), из которых пьют воду жители поселка (хотя санитарный надзор еще несколько лет назад запретил их эксплуатацию). По его мнению, они обойдутся на порядок дешевле, чем достройка водопровода, заброшенная АО «Азот» несколько лет назад. Как помнит читатель, и межрайонная природоохранная прокуратура отказалась защитить записанное в Конституции право жителей Пригородного на здоровую экологическую среду. Так что не удалось экологической организации, собиравшей документы в защиту жителей Пригородного, создать и правовой прецедент.

Но очередная публикация не пропала зря. Во-первых, после публикации я услышала мнение одного из ответственных руководителей АО «Кемвод» («Кемеровский водопровод»), что, оказывается, очистка воды скважин в Пригородном — простое техническое дело, и «Кемвод» его исполнил бы спокойно, только пусть за это заплатят. Из чего можно сделать вывод, что жители травятся загрязненной водой не потому, что нет возможности ее очистить, а потому, что все, кому положено за это отвечать, ничего не делают для этого.

Во-вторых, редакция получила ответы на свои запросы на сей счет от директора муниципального управления жилищно-коммунального района О. Максимовой, главного санитарного врача области В. Зенкова и председателя госкомитета по охране окружающей среды С. Малахова.

Нельзя не обратить внимание: и комитет по охране окружающей среды, и санэпиднадзор оттолкнулись от проблемы Пригородного: добиваться решения реальной проблемы — «не наша компетенция». Одни регистрируют загрязнение, другие — болезни. А кто же должен толкать власть? Или и тут, как советовал природоохранный прокурор В. Годовалов, дело спасения утопающих — дело рук самих утопающих? Это случилось, видимо, оттого, что разрушилась совместная, скоординированная работа служб, имеющих отношение к экологии, существовавшая в прошлые годы.

Как видим, авторы не согласились и с соображением предпринимателя о том, что лучше самим заводам дать возможность использовать их собственные экологические платежи на экологические нужды. Но кто знает, куда вырулит еще экологическая политика.

С. МАЛАХОВ,
председатель комитета.

Государственный комитет по охране окружающей среды в курсе проблем водоснабжения поселка Пригородный Кемеровского района. Но вопросы водопользования — это компетенция других организаций: жилищно-коммунального хозяйства, комитета природных ресурсов, центра госсанэпиднадзора Кемеровской области и других. **Комитет готов рассмотреть вариант очистки питьевой воды методом В. П. Кузнецова и М. И. Баумгартена как опытную установку. Если результаты опытов одобрят все инстанции, в том числе государственная экологическая экспертиза, а проект окажется эколого-экономичным, то решение вопроса водоснабжения поселка Пригородный станет возможным при наличии средств в администрации города (области).**

У нас есть свой взгляд на данную проблему. Так как наш комитет занимается непосредственно отслеживанием источников загрязнения, то мы в первую очередь концентрируем свое внимание на главном загрязнителе указанной территории — АО «Азот». Это предприятие имеет во втором и третьем поясах зоны санитарной охраны существующих скважин источники химического загрязнения — отстойники и саму территорию. Если невозможно оградить скважины от этих источников, то не рациональнее ли чистить стоки, прежде чем они окажут влияние на качество подземных вод? Другой вопрос, есть ли у предприятий и города деньги для борьбы с источниками загрязнения, которых в районе поселка Пригородный немало.

Единственная претензия, которая может быть предъявлена комитету по охране окружающей среды, — это применение конкретных санкций к загрязнителю. Инспекторами нашего комитета осуществлен ряд проверок по соблюдению природоохранного законодательства АО «Азот» и выданы предписания по всем видам деятельности предприятия. Нами получена информация о том, что часть предписаний уже выполнена.

Хотелось бы также отметить необоснованность высказывания автора, что система экоплатежей — обман предприятий. У экофонда существует строгая отчетность по деньгам природопользователей. Отчеты фонда печатаются ежегодно. К тому же сейчас распространена такая мера, как зачет платежей в счет выполнения природоохранных мероприятий. Многие предприятия часть платежей не перечисляют в экофонд, а сами проводят работы (мероприятия) по охране окружающей среды.

В. ЗЕНКОВ,
главный врач областного центра госсанэпиднадзора.

Кемеровский областной центр госсанэпиднадзора полностью согласен с авторами, что действительно можно и нужно дать чистую воду и Пригородному, и Яе, и Юрге, и еще 158 населенным пунктам области (с общей численностью населения около двух миллионов человек!!!), на водопроводах которых отсутствует необходимый комплекс очистных сооружений по подготовке воды до питьевого качества.

Весь вопрос в том, где взять деньги? Кто будет строить? По каким проектам будут строить? Кто и как может обеспечить требуемый режим эксплуатации построенных водопроводных сооружений и поддерживать их в надлежащем состоянии, подавая населению действительно питьевую воду? Как расходовать и куда средства экологического фонда? Данные вопросы не относятся к компетенции госсанэпиднадзора. Поэтому на эту тему мы можем, как и любой человек, только рассуждать.

В соответствии с действующими законами, та или иная организация или частное лицо на любой вид деятельности должны иметь лицензию. Любые установки по очистке или доочистке питьевой воды подлежат гигиенической оценке. Все проекты подлежат согласованию с контролирующими организациями. А вот какому проекту отдать предпочтение, наверное, должно решаться на конкурсной основе. И это хорошо, что в области появляются предприниматели и научный потенциал, способный решать и природоохранные вопросы. Конечно, для их становления, в области и государстве в целом, должны быть созданы определенные условия.

Строительство сооружений очистки на существующих скважинах Пригородного надо считать временным вариантом, т. к. скважины не отвечают ни строительным, ни санитарным требованиям из-за невозможности организации зон санитарной охраны (расположены в черте жилой застройки, в зоне влияния загрязнения АО «Азот») и поэтому подлежат исключению из системы хозпитьевого водоснабжения населения. Поэтому это вопрос экономики: стоит ли растрачивать средства на временные варианты? Но Пригородному нужна питьевая вода, и немедленно! Оплатить затраты на строительство сооружений водопровода должен все-таки виновник «торжества» — АО «Азот».

Но мы не согласны с предложением авторов о том, что если предприятие-загрязнитель обратится в организацию, способную (а может быть, и нет) решить его экологические проблемы, то предприятие-загрязнитель освобождается от платы в экологический фонд за загрязнения. Так мы никогда не выберемся из неблагополучного экологического состояния. Загрязнителю должны быть созданы экономически невыгодные условия, если он загрязняет окружающую среду. Загрязнитель должен платить огромные штрафы за загрязнения, за причиненный ущерб гражданам или иным пострадавшим, строить или оплачивать строительство необходимых сооружений очистки, устранять или оплачивать расходы за устранение загрязнений.

Среди населения должна проводиться усиленная пропаганда его прав на получение материального ущерба от загрязнений. Такие подходы используют многие развитые страны в отношении виновников-загрязнителей. И имеют хороший положительный эффект. Использовать средства из экологического фонда на строительство сооружений очистки, или ликвидацию загрязнений, или организацию питьевого водоснабжения нужно, но с обязательным возвратом виновником-загрязнителем затраченных на это средств из экофонда.

О. МАКСИМОВА,
директор МУП ЖКХ Кемеровского района.

Глава администрации Пригородной сельской территории обращалась с письмом в Законодательное собрание Кемеровской области о бедственном положении с водоснабжением. Получен ответ за подписью председателя ЗСА. Филатова о том, что Законодательное собрание направило предложения о выделении из областного бюджета средств на строительство водопровода в пос. Пригородный.

Ранее АО «Азот» проводились работы по прокладке водовода по поселку. Проложен магистральный водовод от АО «Азот» до станции 2-го подъема, установлены емкости и смонтировано здание насосной, проложен водовод по поселку. Работы не окончены, не проведены испытания водовода, и в настоящее время водовод и оборудование заброшены.

24 февраля 1998 года под председательством главного инженера ГУП ЖКХ области проведено совещание по вопросу водоснабжения пос. Пригородный с главами администрации Кемеровского района, Пригородной сельской администрации, МУП ЖКХ Кемеровского района и замдиректора КАО «Азот», на котором были приняты определенные решения.

При оттаивании грунта работы по восстановлению водовода продолжатся (гидравлические испытания).

«Определенные решения» заключались в том, сообщила нам инженер ГУП ЖКХ Т. Князева, что до 10 марта замдиректора «Азота» по инвестициям В. Евтушенко поручено «рассмотреть вопрос» о подаче воды с насосной станции на территории предприятия на станцию в поселке, а до 10 апреля подготовить оборудование первой станции, провести гидравлические испытания и подать воду в резервуары поселка. Но первая станция, которую считали в порядке, оказалась не в порядке, а сам В. Евтушенко долго был в заграничной командировке, и дело по-прежнему стояло. Сейчас готовят хотя бы один насос, чтобы опробовать водовод.

Марианна ЛОБАНОВА.

20 мая

ТЕАТР КУКОЛ. ЗОЛОТОЙ ЦЫПЛЕНОК. Начало в 17 час. 30 мин.

ДОМ КИНО «МОСКВА». Большой зал. По многочисленным просьбам зрителей фильм-призер XI Оскаров ТИТАНИК (12, 15-30, 19). Цена билета 12 рублей. **Малый зал.** Премьерный показ детектива с элементами мистики и серий загадочных убийств ТАНЕЦ СМЕРТИ (США) (12, 14, 16, 18, 20).

«АВРОРА». Новая комедийная мелодрама режиссера Д. Месхиева АМЕРИКАНКА (13, 15, 17, 19).

«ЮБИЛЕЙНЫЙ». Леонардо Ди Каприо в приключенческом фильме ЧЕЛОВЕК В ЖЕЛЕЗНОЙ МАСКЕ (14 ,16-15, 18-30, 20-40).

«КОСМОС». Фильм для детей Режиссер Владимир Грамматиков МАЛЕНЬКАЯ ПРИНЦЕССА (Россия) (14, 16) Фантастический боевик Пола Верховена КОСМИЧЕСКИЙ ДЕСАНТ (15, 17-30, 20) Эротическая драма режиссера Бертран Блие МУЖЧИНА МОЕЙ ЖИЗНИ (Франция) (18, 20-15). Возрастное ограничение 18 лет.

ООО «СОГРАД»
Продукция ОАО «Прокопьевская табачная фабрика»
«Прима» — 0.78 руб.
«Беломор-канал» — 0.65 руб.
Болгарские — 1.35 руб.
г. Кемерово, ул. Мирная, 4. Тел. 31-23-01.
Минздрав предупреждает о вреде курения.

Организация продает НОВУЮ 4-комнатную квартиру улучшенной планировки на ФПК, по пр. Молодежному, 9/1, (3-й этаж 10-этажного панельного дома, 82, 4/55, 3/9, балкон, без телефона). Контактный телефон 29-33-54.

В связи с расторжением договора с ОАО «Кузбасский регистрационный центр» с 7 апреля 1998 года выписки из реестра акционеров ЗАО «Черниговец», выданных после 7 апреля 1998 года, будут признаны недействительными в установленном порядке.
Администрация и наблюдательный совет ЗАО «Черниговец».

ЗАО «Черниговец» извещает, что сделки по отчуждению акций ЗАО «Черниговец», заключенные бывшим генеральным директором с ЗАО «ИК МирИнвест» (г. Москва) и ЗАО «РОСТ» (г. Кемерово), признаны судом ничтожными, то есть не соответствующими закону. Решения суда вступили в силу.
Администрация, наблюдательный совет.

наркотики — страшное зло

Необходимы новые пути и методы лечения

Незаконный оборот наркотических средств и связанная с ним заболеваемость наркоманией превратились сегодня в одну из самых трудных и драматичных проблем. Медицинский, социальный и правовой аспекты предопределяют ее комплексный характер и необходимость всеобъемлющих действенных мер.

Утрата доверия к антиалкогольной политике осложнила ситуацию, создала дополнительные, серьезные в плане реального решения проблемы. Одна из них — стремительный рост употребления наркотических веществ. Распространяются наиболее опасные для здоровья наркотики. В результате возрастает количество жертв, возникают и укрепляются преступные группировки, специализируется торговля.

Начиная с 1988 года наркологическая ситуация характеризуется резким ростом заболеваемости (в 18 раз). В то же самое время контингент больных, состоящих на учете по поводу хронического алкоголизма, на протяжении последних пяти лет на одном уровне.

Под наблюдением наркологической службы оказываются наиболее тяжелые, социально неблагополучные больные. Злоупотребление наркотиками в нашей области возрастает с каждым годом. Количество учтенных больных наркоманией (взрослого населения) за десять лет возросло более чем в десять раз. Количество лиц, злоупотребляющих наркотическими и одурманивающими веществами, без признаков болезни (группа риска) взрослого населения в области составляет по итогам прошлого года свыше 11500 человек, против 820 в 1988 году (рост в 11,5 раза).

По единодушной оценке специалистов, численность больных наркоманией и токсикоманией может десятикратно превышать размеры контингента, зарегистрированного в наркологической службе. По наркомании можно прочно прогнозировать дальнейший рост. Следует учесть, что одновременно происходит сдвиг в структуре потребляемых населением наркотиков в сторону препаратов, быстро вызывающих психическую и физическую зависимость. В этих условиях распространение наркомании принимает характер эпидемии, не поддающийся контролю со стороны здравоохранения.

В области есть ряд территорий, где заболевание наркоманией и токсикоманией значительно превышает среднеобластной уровень (19,6 на 10000 населения по состоянию на начало нынешнего года). Это Белово — 26,2, Мариинск — 37,5, Юрга — 38,8, Березовский — 21,8. Серьезность ситуации усугубляется тем, что среди наркоманов большинство лиц молодого возраста. Быстрыми темпами наркомания распространяется среди молодых женщин и девушек. Нередки случаи выявления 10-12-летних наркоманов и токсикоманов. По нашим данным, 20,3 процента мальчиков-подростков пробовали наркотики, средний возраст приобщения к употреблению наркотиков для мальчиков и девочек — 14 лет. К сожалению, довольно трудно указать абсолютно точные цифры, так как в связи с либерализацией антиалкогольного и антинаркотического законодательства система статистического учета не в состоянии точно оценить ситуацию.

Наркоманами и алкоголиками становятся подростки, которые несколько лет назад по своему социальному статусу и нервно-психическим особенностям характера не входили даже в группу риска по наркомании и алкоголизму. Употребление наркотических и токсикоманических веществ среди старшеклассников распространено в среднем в пределах от пяти процентов среди мальчиков до двух с половиной среди девочек.

Ведущим мотивом первой пробы психоактивных веществ является любопытство, на это указывает 67 процентов мальчиков и 73,8 процента девочек из числа пробовавших. Информированность о вреде наркотических веществ формально высокая, однако ребята, многое уже зная, продолжают дурное дело. Основной источник информации о психоактивных веществах не школа, учителя и врачи, а средства массовой информации и собственные наблюдения.

Основное профилактическое звено в предупреждении наркотических заболеваний несовершеннолетних — трезвенническое воспитание: программа формирования жизненных навыков и профилактики потребления психоактивных веществ. Цель такой программы — обучение подрастающего поколения здоровому образу жизни. В этой работе участвуют родители, учителя, воспитатели, врачи, сотрудники ОВД, юристы, психологи, социологи, трудовые коллективы.

Для антиалкогольного, антинаркотического и антитабачного обучения и воспитания учащихся, усиления пропаганды педагогических и медицинских знаний для учителей с 1996 года проводятся спецкурсы по проблемам подростковой наркологии на базе института усовершенствования учителей Кемеровской области. При департаменте образования создан научно-методический совет по вопросам полноценного здоровья и развития детей в системе образования Кемеровской области. Внесены предложения о создании временного научно-исследовательского центра для анализа наркологической ситуации в образовательных учреждениях. Предупреждение потребления психоактивных веществ остается важнейшей и необходимой общественной задачей.

Однако существуют межведомственные барьеры в профилактике наркотизма, нет должной координации усилий органов здравоохранения, образования и там, где это необходимо, органов УВД. Проводимая пропаганда на всех уровнях не достигает, к сожалению, нужного эффекта.

Наркологическая служба на местах проводит мероприятия, направленные на совершенствование профилактической работы, лечение и медицинскую реабилитацию больных наркоманией. В этих целях организованы отделения (палаты) неотложной наркологической помощи, продолжается работа по созданию наркологических реабилитационных центров, разрабатываются оптимальные средства и методы, направленные на сокращение сроков лечения и увеличение его эффективности.

В Новокузнецке организовано отделение неотложной наркологической помощи в структуре городской больницы № 2, в Кемерове неотложная наркологическая помощь оказывается в токсикологическом центре городской больницы № 3.

Из-за экономических трудностей, а кое-где недооценки серьезности обстановки ликвидации «промышленной наркологии» и других причин число наркологических структур сократилось. Наркологическая служба в этих условиях попала в трудное положение, но при этом обнаружила устойчивость, способность к выживанию и в основном сохранила себя в организационном отношении.

В области за период с 1990 года ликвидировано 18 наркологических отделений на 1900 коек, коечный фонд доведен до 800 против 2700 в 1988 году, обеспеченность наркологическими койками составляет 2,6 на 10000 населения против 7,2 в 1988 году. В нашей системе действуют три наркологических диспансера, 49 участковых наркологических кабинетов для взрослого населения, 28 детско-подростковых наркологических кабинетов, 15 специализированных врачебных наркологических кабинетов, семь дневных стационаров на 170 мест.

За прошедшие два года в области дополнительно открыто три дневных стационара на 25 коек каждый (Березовский, Осинники, Таштагол). В Белове улучшена материальная база наркологического отделения, открыта дополнительная палата неотложной наркологической помощи и изолированная палата для подростков с наркологическими проблемами. В Кемерове и Новокузнецке создаются подростковые наркологические службы.

При областном наркологическом диспансере завершается реконструкция здания для организации центра медико-социальной реабилитации (отделение для длительной социально-трудовой реабилитации).

При этом следует отметить, что материальная база большинства наркологических учреждений неудовлетворительная. Более 70 процентов из них размещены в приспособленных помещениях, не отвечающих санитарно-техническим требованиям. Уменьшившийся областной коечный фонд за период с 1988 года в целом стал выполнять больший объем наркологической помощи за счет сокращения сроков госпитализации, однако число пролеченных больных возросло существенно.

Наркологическая служба не располагает специальными отделениями для взрослых больных, страдающих наркоманией. Они лечатся либо в общих наркологических отделениях, либо в психиатрических, при этом госпитализация в психиатрические отделения указанного контингента и совместное их содержание с психическими больными не только неправомерно, но даже наносит обоюдный вред.

В области приостановлен процесс сокращения структур наркологической службы, начался обратный процесс — возрождение новых наркологических служб. Но сказываются теперь недостаточность кадров (уход врачей в коммерческие структуры), уровень подготовки, отсутствие средств для обучения, организации дифференцированной наркологической помощи (учет тяжести заболевания, половозрастного и социального состава больных), реабилитации больных (отсутствие загородных отделений для длительного пребывания отделений длительной социально-трудовой реабилитации, отделений для лечения больных с тяжелыми, не подлежащими амбулаторной терапии формами) и так далее.

На федеральном уровне необходимо принять закон «О наркологической помощи населению», регламентирующий права и обязанности больных, права и обязанности врачей, порядок оказания медицинской наркологической помощи и многое другое. Принятие этого закона позволит решить ряд проблем, обусловленных ростом наркотизации населения, в том числе укрепления наркологической службы органов здравоохранения. Принять разработанные законопроекты «О социальной реабилитации хронических алкоголиков и наркоманов», «О специальной помощи гражданам, находящимся в состоянии опьянения», проект «Концепции антиалкогольной политики РФ».

А в органах исполнительной власти нашей области нужны специальные структуры для координации деятельности всех заинтересованных ведомств в предупреждении наркологических заболеваний.

Уже на 1998 год следует утвердить четыре приоритетных блока практической деятельности наркологической службы: совершенствование качества медицинской помощи больным наркоманией; повышение эффективности наркологической помощи несовершеннолетним; расширение хозрасчетной деятельности в наркологических учреждениях; повышение квалификации врачей психиатров-наркологов с учетом требований сертификации и совершенствования структуры наркологических учреждений.

Сложность проблемы усугубляется тем, что при помощи одних лишь медицинских мер кардинальному решению проблема наркомании не поддается из-за низкой эффективности применяемых в настоящее время как у нас, так и за рубежом методов лечения больных. Назрела необходимость глубоких научных разработок, поиска новых путей и методов лечения, новых лекарственных средств. Все это могло бы создать условия для того, чтобы на первом этапе как минимум стабилизировать ситуацию.

Эдуард ГОБЕРНИК,
главный нарколог области.

презентация лотереи

Администрация Анжеро-Судженска и отдел молодежи провели в ДК «Центральный» презентацию благотворительной лотереи «Кузбасс против наркотиков». Администрация области, формируя региональную программу по борьбе с наркоманией, изыскивает дополнительные возможности для финансирования намеченных мероприятий. Одним из таких источников является данная лотерея. Кроме того, кампания по ее распространению играет роль активной антинаркотической пропаганды.

...Презентации активно помогали студенты политехнического колледжа, танцевальный коллектив «Грезы», группа «Тайм».

Итак, музыканты вносят свой посильный вклад в эту программу — отвлекают молодежь от иглы и «косячка». А лотерея задумана как очень простой и доступный путь для любого члена нашего общества внести свою лепту в эту программу. Для этого достаточно просто купить билет этой лотереи. Один. Или два. Или десять. Лучше, конечно, двадцать, но хотя бы один. Это ваш личный вклад в дело борьбы с наркоманией. Берите, покупайте, пропагандируйте! Выигрыши до 500 рублей.

На билетах «Спортлото» стоит надпись: «Выигрываете вы — выигрывает спорт!» В эту лотерею выигрывают все: вы лично, ваши дети, общество, Россия, Кузбасс! Причем выигрывают в любом случае, даже если в лотереи вам и не улыбнулась фортуна!

Фото **С. Щербинина.**

Уведомление о созыве годового общего собрания акционеров ОАО «Кузбассэлектромотор»

Наблюдательный совет ОАО «Кузбассэлектромотор» уведомляет о проведении годового общего собрания акционеров 22 июня 1998 г. в 10 часов в г. Кемерово в помещении клуба ОАО «КЭМ» (пр. Кузнецкий, 33).

Время регистрации акционеров с 9.00 до 9.45.

Акционерам при себе необходимо иметь документ, удостоверяющий личность, а для представителей акционеров — доверенность на представление интересов акционера и участие в голосовании.

Список акционеров, имеющих право на участие в собрании, составлен на основании данных реестра по состоянию на 5 мая 1998 г.

Повестка дня годового общего собрания акционеров:

1. Образование счетной комиссии.
2. Утверждение годового отчета наблюдательного совета за 1997 год.
Изменение уставного капитала общества в связи с деноминацией.
3. Утверждение бухгалтерского баланса, счета прибылей и убытков за 1997 год и размера дивидендов за 1997 год.
4. Утверждение отчета ревизионной комиссии.
5. Утверждение размера вознаграждений членам наблюдательного совета.
6. Выборы членов наблюдательного совета.
7. Утверждение размера вознаграждений членам ревизионной комиссии.
8. Выборы членов ревизионной комиссии.

Справки по телефону 292-124, бюро акционирования.

Наблюдательный Совет ОАО «КЭМ».

ИНФОРМАЦИЯ ДЛЯ ВАС
Тел. 52-02-10.
Все товары и услуги подлежат обязательной сертификации.

ПРОДАЮТ

Деревянный дом (имеются хозпостройки, 30 соток земли, водопровод) в с. Банново Крапивинского района. Тел.: 28-66-62, 21-01-61.

Вытяжку для кухни, кухонный комбайн, новые, в упаковке, фирмы «Бош» или поменяю на новую микроволновую печь, сантехнику. Тел. 21-53-97.

Или поменяю грузопассажирский автомобиль «ЖУК» (Польша) после капремонта. Тел.: 37-98-24, 52-28-66, дом. 55-71-01.

РАЗНОЕ

Предлагаю услуги няни (можно на полный день или по договоренности). Обращаться по адресу: г. Кемерово, бульвар Строителей, 20-403, с 14 до 18 часов. (Дом КГТ «бегущая строка», «кольцо» — б-р Строителей).

Компьютерный набор контрольных, курсовых, дипломных работ. Раб. тел. 52-24-38.

СНИМУТ

1-комн. квартиру в районе издательства «Кузбасс» без посредников. Тел. 52-38-23.

ПРИГЛАШАЮТ НА РАБОТУ

Главного бухгалтера, имеющего опыт работы в сфере общественного питания (стаж работы не менее трех лет). Заработная плата выплачивается регулярно. Тел.: 37-97-52, 52-11-79.

В сферу обслуживания (на турбазу) — миловидных, общительных девушек в возрасте не старше 35 лет. Раб. тел. 69-32-43.

Дорожное управление — начальника участка механизации. Тел. 4-28-57, с 13 до 17 часов.

Парикмахеров, маникюрш, педикюрш. Адрес: ул. Аллейная, 9 (Кировский район). Тел. 61-77-48, после 20 часов.

Работа по совместительству. Дополнительный заработок. Тел. 31-40-47, с 16 до 18 часов.

ЗАО «Техника» — заместителя главного бухгалтера (высшее экономическое образование), опыт в организации хозрасчета на производственном предприятии, знание принципов минимизации накладных расходов, глубокое знание налогового законодательства, понимание законов экономики, ПК, возраст 30-35 лет), оплата труда высокая, конкурсная основа; инженера в сектор рекламы (высшее техническое образование, коммуникабельность, опыт снабженческо-сбытовой работы с промышленным оборудованием, возраст 30-40 лет), оплата труда сдельная; торговых представителей, проживающих вне г. Кемерово (образование высшее, наличие юридического лица для оплаты перечислением), оплата договорная. Тел. 31-32-80, после 15 часов.

Ремонтное предприятие «Кузбассэнергоремонт» — плавильщика индукционной печи 4-5-го разрядов, вагранщика 3-4-го разрядов, токаря-расточника 5-го разряда. Заработная плата до 2000 рублей. Адрес: ул. Карболитовская, 10. Тел.: 298-248, 298-203.

Водителя категории «ВС». Раб. тел. 28-38-91.

продолжение темы

Листая «Хистори пэйджес»

В прошлом году «по заказу администрации города Кемерово» вышло в свет «историко-публицистическое издание» — первая книга будущего трехтомника «Страницы истории города Кемерово». Писатель Геннадий Юров уже сообщил нам, что книгу прочел и книга, считает он, плохая.

Нет, книга не плохая, а хорошая, возразила триада ее авторов. А один из авторов написал в соседней газете, что Юров такого неприличного мнения потому, что соскучился по временам застоя, цензуре, он вообще ретроград, поскольку бывший член обкома КПСС и, подозревают авторы, тоскует «по системе стукачей». Словом, сволочь ты, а не Юров.

Авторы ж, напротив, не ретрограды, а прогрессисты, они всегда были такими, но мешала цензура, благоволившая к Юрову, однако настал час искупления — открываются новые документальные пласты, которые прятал от народа, наверное, как раз Юров, который против демократических завоеваний и «с помощью набора идеологических вскриков былой поры» плюет против ветра и новых властей.

И зря он это делает, ведь с документальными памятниками не поспоришь. «Он же памятник!» — говаривал киношный персонаж...

Острая полемика (значит, подумал я, есть о чем спорить) подвигла расстаться с 67 рублями «новых» и купить оспариваемый том в Доме книги на проспекте, носящем архаическое имя Ленина.

На титульных листах название книги дано в двуязычии: один раз по-русски, другой — по-английски. Глубоко, подумал я. Вот заедет какой-нибудь заморский гость и отлистнет обложку, а там зарубежными буквами изображено «Хистори пэйджес оф Кемерово сити». Каково! И мои земляки-историки стремительно получат международное признание.

И поделом. Ибо книга прямо-таки изобилует открытиями, камня на камне не оставляющими от «укоренившихся убеждений» о том и о сем. К примеру, городу Кемерово не жалких несколько десятилетий, а три сотни лет — авторы «Хистори пэйджес» нашли на это архивные документы. Тщательно скрывавшиеся в эпоху отсутствия демократии. И они, то есть авторы, обещают искать дальше — в конце концов, посоветую я, не столь далеко от Кемерова находятся древние писаницы, и это ли не повод для размышлений на тему о том, что проклятые партократы (и Юров) скрыли от народа правду, написанную на каменных скрижалях. Не будем скромничать и вставим перо «южной столице Кузбасса» — отныне совершенно ясно, откуда есть пошла настоящая Кузнецкая земля. Вовсе не со сталинских подконвойных пятилеток, а с трудов вольнолюбивых граждан каменного века.

Или как минимум с 1918 года, когда наш Щегловск «находился на бурном экономическом подъеме». К сожалению, «белых» через год сменили «красные», не дав осуществиться запроектированным «в районах Кольчугина, Топок, Щегловска, Крохалевки более тысячи коксовых печей с годичной переработкой свыше 15 миллионов пудов угля». А не сменили б — все у нас пошло бы по-другому, значительно лучше. И не измеряли б мы нашу историю, как справедливо пишет один из авторов «Хистори пэйджес», «в тоннах угля и количестве собранной картошки» — измеряли б в других единицах. В пудах, к примеру, и свекле.

Или в англо-американской системе мер и бананах. Когда б не погибельное русское «авось», сведшее на нет аккуратизм прогрессивно-западного толка, привезенный к нам американской индустриальной колонией «Кузбасс». «Хистори пэйджес» открыли глаза на «тщательно пропагандируемый флер «интернационализма», которого, понятно, не было: АИК рухнул оттого, что не выдержал нашего «авося», и оттого, что «мошенничество было повседневной практикой правления АИК».

Спасибо, уважаемые авторы «Хистори пэйджес», вы наконец-то разоблачили тщательно законспирированных предыдущей историографией виновников положения, при котором Кузбасс стал доходить до ручки. Спасибо за разоблачение не только привнесенного зарубежными гостями раздора, но и за вскрытие истинного лица отечественных руководителей. Пусть теперь Юров и иные скажут, что эти руководители дневали и ночевали на стройках и в шахтах, мы-то, посредством «Хистори пэйджес» проникнув в суть вещей, знаем, что ихние жены в это время делали аборты и жрали сало. Было, в сущности, лишь несколько толковых начальников за всю историю Кемерова и Кузбасса. Один из них, быстро испеченный доктор экономики и, кажется, трижды академик, только чуть-чуть не доросший до нобелевского лауреата за несколько лет своего губернаторства, открыл парадным портретом «Историческую энциклопедию Кузбасса», что является ярким свидетельством не подхалимажа номенклатурных историографов нового времени, а торжества демократии и заслуженно отмечено в статье одного из создателей «Хистори пэйджес».

Есть и еще несколько приметных лиц и личностей. В частности, «необыкновенный человек», спасший от сноса последний деревянный дом старого Щегловска и основавший впоследствии «Кузбасспромбанк». И этому человеку неловко ставить в вину номенклатурное прошлое — все ж банкир и денег дал на исторические изыскания прогрессистов нового времени. А литератор Юров не дал, потому что бывший член обкома КПСС.

Мне понравилась первая книга «Хистори пэйджес» и полемика вокруг нее. Мне вообще нравится то, что происходит вокруг нашей бывшей истории. Мне нравится, что архивисты перестали скромничать и издавать безэмоциональный «Неизвестный Кузбасс»: мол, люди сами разберутся. «Э, батенька!» — говорил один литературный персонаж. И это значит — надо комментировать.

Без стеснений, они неуместны. Ведь совершенно ясно, что, к примеру, газета «Кузбасс» «походила... на бульварный листок и была трибуной для сведения мелких счетов, прикрываемых бряцанием словес о «рабочем классе», «коммунизме» и проч.». Именно так следует начинать любой раздел исторической хроники — чтоб читателю можно было дальше не утруждаться чтением.

И еще: перемывая выкопанные в архивах кости тех, кого уже нет, тем, которые еще живы, полезно пригрозить: придет, дескать, «юная поросль... и опубликует, причем невзирая на лица, без сокращений».

Из чего я делаю маленько обидный для авторов вывод — их смелость велика, но все еще небезгранична. Но я понимаю, почему: опубликуй чего-нибудь совсем шибко-шибко правдивое — и пожалует ныне здравствующий хоть тот же Юров, вокруг которого полемисты-авторы шныряют туда-сюда, держа в кармане дулю-намек, и набьет тебе историографическое лицо.

И если набьет, надо стерпеть. Писанное в «Хистори пэйджес» стоит вздрючки.

В заключение хочу сказать: наступило смешное время чудаков, верящих, что они истинные ученые. Или как минимум стремящиеся уверить в том нас. Ладно, поверим. Подумаешь, 67 рублей «новыми»...

Василий ПОПОК.

народное творчество

Салаирский самородок

Более ста картин отобрал для своей персональной выставки салаирский самодеятельный художник Валентин Васильевич Багаев. Открывшись в середине апреля в одном из залов местного ДК, выставка целый месяц встречала посетителей.

Немало картин написано Багаевым. В основном на его полотнах — уголки салаирской тайги, достопримечательности Салаира и его окраин. Об этом говорят и названия картин: «Золотая осень на Кубалде», «Пруд Салаирского дома отдыха», «Три березы в окрестностях Сосновки», «Река Бачат осенью»...

На этот раз — впервые за свою долгую творческую жизнь — 66-летний художник решился не просто на выставку, а выставку-продажу. Теперь каждый может купить понравившийся пейзаж или натюрморт, причем по довольно скромной цене. А ведь и раньше художника не раз уговаривали продать ту или иную картину. Один бизнесмен из Ленинска-Кузнецкого хотел все его картины закупить, так сказать, оптом. Уехал ни с чем. Другой денежный человек предлагал аж семь миллионов за большое полотно, согревающее своей темой сердца рыболовов и охотников. И он получил отказ. Несколько картин художник подарил друзьям из Польши. Те предлагали валюту и очень удивились, когда услышали в ответ: «Это подарок!» Сегодня взял бы те деньги и пустил их на жутко подорожавшие краски, холсты, багет... Да и пришла, наверное, пора «отпускать в жизнь» свои творения, с каждым из которых связаны воспоминания, счастливые моменты творческого вдохновения.

Родился Валентин Васильевич в деревне Тыхта Промышленновского района. Отец был землепашцем и плотником, в свободные минуты увлекался рисованием. В 1942 году Василий Багаев погиб на фронте.

«Видимо, от отца у меня способности и тяга к рисованию», — говорит художник. Еще в детстве ему однажды здорово влетело от матери «за проснувшийся талант». Мать на деньги, вырученные от продажи овцы, купила тетради — роскошь по военному времени. Одну из них Валя, не удержавшись, всю изрисовал синим карандашом портретами Ворошилова и Буденного.

Служить в армию Багаев ушел с пятиклассным образованием и альбомом, где после карандашом рисовал портреты сослуживцев. Получалось, по общему признанию, здорово. С этим альбомом он и поехал потом в Свердловск, поступать в художественную школу. Не поступил. По причине опоздания и малого количества собственных работ. Преподаватели утешали: в следующем году поступишь обязательно! Но жизнь покатилась уже по другой стезе.

Переехав в Салаир сразу после службы в армии, в 1954 году, учился здесь в вечерней школе, слесарил, токарил. Потом заочно поступил в СМИ, стал инженером-механиком. Работал по специальности на обогатительной фабрике, занимал ответственные посты на Салаирском ГОКе. И всегда выкраивал время для занятия живописью. Механик и художник, он не гнушался писать и портреты горняков, салаирские промышленные объекты. Сейчас они смотрятся как документы истории Салаира, и цена их (в духовно-историческом плане) год от года растет.

Одна из комнат его кирпичного дома давно уже превратилась в художественную мастерскую. Здесь и сегодня на мольберте очередной холст, на столе — кисти, карандаши, краски. В одном из шкафов хранится присланный когда-то из Москвы каталог Всесоюзной выставки произведений самодеятельных художников. В нем есть и имя Валентина Васильевича, как лауреата этой выставки. А до того он стал лауреатом областной выставки народного творчества. У Багаева немало в области друзей и знакомых среди художников-профессионалов, и всем им в разговоре со мной Валентин Васильевич просил передать привет и добрые пожелания.

Нынешняя выставка наиболее полно отражает творчество самобытного живописца, которого земляки давно называют певцом салаирского края. Выставка — этапная, и, глядя на художника, полного новых творческих задумок, понимаешь: итоги подводить рано. Так что впереди — новые картины, новые признания в любви родному Салаиру.

Евгений ХУДОБИН.

НА СНИМКЕ: на выставке В. В. Багаева.

Фото **Юрия Юрьева.**

г. Салаир.

Спортивный телетайп

По сообщениям корреспондентов газеты, ИТАР-ТАСС

баскетбол

В Кемерове состоялся блицтурнир, в финале которого встретились учащиеся Кемеровского колледжа строительства и экономики и Кемеровского индустриально-педагогического колледжа. Только в конце игры экономистам удалось добиться преимущества — 58:51.

легкая атлетика

31 мая в Анжеро-Судженске в двадцать восьмой раз подряд проводится легкоатлетический пробег на полумарафонскую дистанцию памяти воина-пограничника Алексея Змеева, погибшего при защите нашей Родины на острове Даманском.

Подробности рассказывает председатель городского комитета по физкультуре, спорту и туризму Ольга Зюзева:

— Несмотря на сложную экономическую обстановку в городе и акционерном обществе «Сибстекло», легкоатлетический полумарафон состоится. Ведь он за эти годы из рядового спортивного соревнования превратился во всекузбасский праздник, стал визитной карточкой нашего города и стекольного завода. Не случайно его знают не только в Кузбассе. Он собирает многих ведущих легкоатлетов из других городов — Томска, Алтая, Красноярска, Омска. Участники, побывав однажды на пробеге, теперь ежегодно приезжают в наш город. Благодаря пробегу памяти Алексея Змеева у них завязываются новые знакомства.

Организаторы пробега — а это комитет по физической культуре, спорту и туризму администрации города, ОАО «Сибстекло» — каждый год стараются усовершенствовать этот праздник спорта, организовать его лучше, красочнее и чтобы каждый участник пробега, независимо от дистанции, получил памятный приз.

Ну что ж, славная спортивная традиция живет. Не за горами юбилей. Пробегу будет скоро тридцать, а он все такой же молодой.

Владимир МАУРИН,
корр. «Кузбасса».

г. Анжеро-Судженск.

футбол

Второй дивизион (зона «Восток»). Положение после четырех туров.

	В	Н	П	Мячи	О
«Чкаловец»	3	1	0	5-1	10
«Металлург»(Кр)	2	2	0	5-3	8
«Амур-Энергия»	2	1	1	3-1	7
СКА	2	1	1	5-4	7
«Луч»	2	0	2	5-6	6
«Кузбасс»	1	3	0	4-2	6
«Металлург»(Нк)	1	2	1	4-3	5
«Океан»	1	2	1	2-2	5
«Междуреченск»	1	2	1	4-4	5
«Заря»	1	1	2	3-3	4
«Виктория»	1	1	2	5-6	4
«Сибиряк»	1	1	2	5-6	4
«Динамо»	1	1	2	4-5	4
«Селенга»	1	1	2	3-6	4
«Звезда»	0	4	0	2-2	4
«Торпедо»	0	1	3	0-6	1

Очередной тур — 22 мая. «Кузбасс» сыграет в Междуреченске с местным клубом, «Заря» встретится в Рубцовске с «Торпедо», а «Металлург» в Новокузнецке — с «Викторией».

ФОНДОВЫЙ
бюллетень
КОНТАКТНЫЙ ТЕЛЕФОН 36-62-01

АК "Химволокно" (г. Кемерово) сообщает о смене регистратора.

На основании приказа Генерального директора АК "Химволокно" Анисимова В. Ф. от 15 мая 1998г. уведомляем акционеров о расторжении в одностороннем порядке договора на ведение реестра акционеров и замене регистратора.
РЕГИСТРАТОР, ПЕРЕДАЮЩИЙ РЕЕСТР:
ОАО "Специализированный регистратор "Альпари", филиал "Горизонт", г. Кемерово, пр. Ленина, 89, тел. 52-33-88, факс 52-72-11.
Дата прекращения договора на ведение реестра: 11 июня 1998г.
Зарегистрированные лица имеют право до 9 июня 1998г. получить справку от ОАО "Специализированный регистратор "Альпари", филиал "Горизонт" о записях, проведенных по их лицевым счетам.
НОВЫЙ РЕГИСТРАТОР:
ОАО специализированный регистратор "Примула".
Юридический адрес: 650903, г. Кемерово, п. Кедровка, ул. Советская, 5, оф. 225. Почтовый адрес: 650054, г. Кемерово, Пионерский бульвар, 4а, оф. 801. Телефоны: 692-449, 52-19-92. Факс 52-19-92.
Дата вступления в силу договора на ведение реестра акционеров с новым регистратором - 14 июня 1998г.

так и живем

«Защитник»

Денек выдался солнечный и теплый. Подружки-пятиклассницы неторопливо возвращались домой из школы. Настроение было — погоде под стать: хотелось весело прыгать и шалить. Впереди, метрах в десяти от них, шел их одноклассник с группой приятелей-первоклашек.

Настроение у мальчишек, похоже, тоже было весеннее. Но забавы другие: они по-дружески тузили друг друга и громко смеялись. На ранце одного из первоклассников мелькал очаровательный брелок. Да так соблазнительно, что одна школьница предложила: «Давай сорвем брелок!» Но подруга идею не одобрила. Ведь с парнишками шел Иванов, известный в их классе задира. Уж он-то не даст друзей в обиду...

Болтая, подружки продолжали путь. Иванов, попрощавшись со своими приятелями, подошел к одноклассницам.

Подружки ахнули: в руках у него был брелок, тот самый, очаровательный и соблазнительный. Девчонки поинтересовались: «Откуда?..» На что паренек ответил: «Да, сорвал у одного с ранца!»

Непонятная арифметика бизнеса

На рынках появилась первая зелень — местный кладезь витаминов — колба. Вот и одна пенсионерка решила заняться бизнесом. Выбрала рюкзак побольше, съездила в тайгу, нарвала черемши. Дома навязала приличные пучки и отправилась на рынок.

Цена — рыночная. Все по три рубля за пучок просят, и она — три. Правда, ее пучки посолиднее будут. Но торговля шла вяло, покупатель ходил скучный, а один молодой человек так и сказал: «Что-то дорогая у тебя колба, бабка!»

Та спорить не стала. Сгребла свой товар и домой вернулась. Там из каждого пучка сделала два — и снова на рынок. Продавать стала по два рубля. Народ зашевелился, иногда даже очередь выстраивалась. Быстро товар разобрали: витамины ведь.

Дома пенсионерка выручку подсчитывала и все никак не могла в толк взять, почему по три рубля за пучок было дорого, а по четыре — враз разобрали?

Татьяна БЕЛОУСОВА.

этюды о природе

Мирный журавлик — добрая птица

Нынешним летом в выставочных залах Москвы и в Государственной думе появится выставка детского творчества «Журавль — птица мира». Добрая птица, взмахнув крылами, застынет в голубом небе на детских рисунках, аппликациях, чеканках. Журавлик из соломки, дерева, камня, журавлик, поселившийся в детских стихах и сочинениях, напомнит взрослым людям, которые вершат политику, о том, что мир, в котором мы живем, хрупок и заслуживает бережного отношения.

Конкурс — часть совместного российско-американского эколого-образовательного проекта «Журавль — птица мира». К участию приглашаются учащиеся общеобразовательных школ с 4-го по 11-й класс, объединения школьников дополнительного образования, семейные коллективы, школьники, занимающиеся художественным творчеством в индивидуальном порядке. И хотя конкретные сроки сдачи работ — октябрь 97-го — июнь 98-го, организаторы конкурса в нашем городе (городская станция натуралистов) считают, что главная цель — привлечь внимание школьников к проблеме сохранения птиц на Земле — никакими сроками ограничена быть не может, потому что истинные друзья природы заботятся о ней всегда.

Невозможно представить лес без кукушки, поле без перепелки, речные заросли без песен соловья. А безмятежное голубое небо — без журавлиного клина.

К сожалению, древних, давно живущих на Земле птиц, журавлей, становится все меньше. Бедой грозит им браконьерство, бесконтрольное использование лесных и земельных угодий, застройка их мест обитаний, загрязнение водоемов, туристский пресс.

На всей Земле живет сегодня 15 видов журавлей. Среди них белый японский (маньчжурский, уссурийский) журавль, распространенный в Восточной Сибири черный журавль (монах), райский журавль с голубовато-серым оперением (место распространения — Южная Африка). У нас в области живет и гнездится серый журавль (были единичные случаи встречи с черным журавлем и красавкой). Встречается серый журавль в наших краях в Крапивинском и Топкинском районах. Журавль — одна из самых крупных птиц Европы. Он по своим размерам больше белого аиста и серой цапли и достигает роста примерно десятилетнего ребенка — до 1 метра 30 сантиметров, размах крыльев до 2,5 метра. Новорожденный птенец журавля величиной с кулак, покрыт рыжеватым пухом, на коротких ножках. Но уже через два месяца журавленок становится взрослой птицей и рвется в облака.

Журавль — птица, которая не может жить без компании. Он всегда ищет себе подобных на перелетах и на зимовках, сбиваясь в стаи. Эти стаи нередко насчитывают от нескольких сотен до нескольких тысяч птиц.

Увидеть грациозного красавца в природе — редкое событие. Он осторожен и не подпускает близко к себе человека. Для того чтобы тем, кто озабочен охраной журавлей, помочь этой редкой птице сохраниться, надо точно знать места ее обитаний и гнездовий. Если кому-то удастся наблюдать журавлей вблизи своего селения, на охоте, отдыхе, сообщите об этом, пожалуйста, в городскую станцию юных натуралистов по адресу: 650066, г. Кемерово, пр. Октябрьский, 8, о месте появления и, по возможности, о количестве птиц.

Стоит сделать все, что в наших силах, чтобы и наши дети увидели этих красивейших птиц.

Конкурс «Журавль — птица мира» продолжается. Предлагаем к публикации работы учащихся школы №75 (руководитель Л.Г.Храмко).

Тоска по родине

В конце апреля — начале мая в небе можно увидеть косяки журавлей. Трубные, чуть переливчатые их крики «курлы-курлы» люди принимают как гимн весне. Однажды весной в окрестностях Кемерова и нам посчастливилось увидеть стаю перелетных птиц. Они сели отдохнуть или подкормиться. Журавли были от нас не так далеко, их удобно было наблюдать. Какие это красивые, величавые птицы! Журавли, в том числе и из Западной Сибири, осенью улетают далеко в Африку, в верховья Нила. Там на обширных болотах они находят себе пристанище и корм.

Приходит март. Местные африканские журавли начинают делать себе гнезда, а точно такие же птицы, но прилетевшие сюда на зимовку, собираются в стаи, чтобы лететь на далекую родину.

Предстоит огромный путь — по прямой больше десяти тысяч километров. Ураган, голод, охотники подстерегают их. Что же движет ими в этом неблизком пути? Нет, не только инстинкт размножения, не только поиски пищи. Пожалуй, главным образом — чувство родины. Не случайно ведь прилетают они в те же места, где родились и выросли.

Еще в марте 1888 года Чехов писал Плещееву: «Холодно чертовски, а ведь бедные птицы уже летят в Россию! Их гонит тоска по родине и любовь к отечеству. Если бы поэты знали, сколько миллионов птиц делаются жертвою тоски и любви к родным местам, сколько их мерзнет на пути, сколько мук они претерпевают в марте и начале апреля, прибыв на родину, то давно бы воспели их...»

Разговор

Курлычат журавли главным образом в воздухе, во время полета. Особенно весной и осенью. Курлыканье журавлей — это, как звучная песня смелых путешественников, которая бодрит уставших и ослабевших. Это, как март после длинной зимы.

Если можно так выразиться, «в быту», между собой, на болоте в говоре птиц звучат уже несколько иные интонации, пожалуй, более сложные. На Шестаковском болоте в «мокрые» лета, когда болото становится труднопроходимым, держится много журавлей. Однажды пришлось слышать громкие голоса журавлей. Их, если можно так сказать, разговор был таким:

— Кирилло-крилло-кубырло-топорр нашел.

А молодой ему отвечает попроще: «Парнишшо — топорр — нашел». Вот такие объяснения.

А по вечерам, прежде чем уснуть, журавли негромко постукивают, пощелкивают клювом. То есть они как бы переговариваются друг с другом. «Тэк-тэк-тэк», — говорит один журавль. «Тэк-тэк-тэк», — осторожно отвечает другой. А потом вдруг все стихает. Кажется, что журавли пожелали друг другу спокойной ночи. Наступает долгая ночная тишина.

Солнечные светлые дни весны были бы для человека менее радостными, если бы в синем небе не летели косяки птиц. А журавлиное «курлы-курлы» действительно заставляет усиленнее биться человеческое сердце.

Главный редактор В. С. КЛАДЧИХИН.

Газета «Кузбасс» учреждена Администрацией Кемеровской области и журналистским коллективом редакции. Зарегистрирована Омской региональной инспекцией по защите свободы печати и массовой информации 27.01.94 г., свидетельство о регистрации №54.

АДРЕС РЕДАКЦИИ: 650630, г. Кемерово, пр. Октябрьский, 28.
Электронный адрес: kuzbass@usa.net

СПРАВКИ: по рекламе — 52-25-23; по письмам — 52-38-23; по редакции — 52-32-74.
Собственные корреспонденты: в Новокузнецке — 45-97-84, Прокопьевске — 3-38-86, Ленинске-Кузнецком — 7-88-24, Мысках — 2-18-66, Яе — 2-13-67, Анжеро-Судженске — 2-99-94. Телефакс 52-12-10.

Время подписания номера в печать по графику 20.00. Сдан в печать 19.35. Объем 2 п.л. Печать высокая.
Тиражи во вторник, субботу — 23410 (индексы 51901, 31029); четверг — 40160 (индексы 51901, 31029, 31023); среду, пятницу — 20049 (индекс 51901).
Газета набрана и сверстана на компьютерном комплексе газеты «Кузбасс».
По вопросам качества печати звонить по тел. 52-03-34.
Типография издательства «Кузбасс»: 650630, г. Кемерово, пр. Октябрьский, 28. Заказ №89.