51 (22085)
20 МАРТА 1998 г., ПЯТНИЦА
Розничная цена 1 руб.

Кемеровская научная газетная

ОБЛАСТНАЯ МАССОВАЯ ГАЗЕТА

Кузбасс

Издается с 7 января 1922 года.

R.S.L. KEMEROVO
93887

НОВОСТИ

По сообщениям корр. «Кузбасса», пресс-службы АКО.

Плюс в доходную часть

Вчера состоялось заседание малой коллегии при заместителе губернатора, председателе комитета по управлению госимуществом В. П. Жеваго.

Рассмотрены меры пополнения доходной части бюджета. Заслушаны предложения руководителей «Кузбассфонда», агентства по банкротству, отделов комитета по управлению собственностью, по вопросам приватизации. После рассмотрения всех резервов намечены конкретные меры пополнения областной казны. Как считает В. П. Жеваго, они позволят в первом полугодии увеличить доходную часть бюджета на 20 млн. рублей.

Программа действий для «Кузнецкой»

В Минтопэнерго состоялось совещание по стабилизации обстановки на шахте «Кузнецкая».

На нем присутствовали глава администрации г. Полысаево В. Зыков, председатель профкома шахты В. Зырянов, и.о. генерального директора шахты С. С. Пачгин и держатель контрольного пакета акций Г. Хоффер. Основная цель встречи заключалась в выработке программы действий.

Протоколом совещания у замминистра такая программа утверждена. На шахте намечена аудиторская проверка начисления задолженности по заработной плате.

Поэтический мир Ани Дроновой

**Весь мир —
как безграничный океан,
А мы — лишь только
капли океана.
Мы — лишь роса
рассветного тумана,
И наше всемогущество —
обман.**

Стихи написала ученица восьмого класса кемеровской школы №94 Аня Дронова. Инвалид с детства, она прикована к постели, но это не мешает Ане учиться на одни пятерки. По словам учителей, девочка очень развита, много читает. Аня уже прошла курс 11-го класса по истории. В Кемеровском книжном издательстве подготовлен к печати сборник ее стихов «Снова разбудит душа». Вчера с мамой юной поэтессы встретился А. Тулеев. Губернатор передал для Ани благодарственное письмо и электронную пишущую машинку, а также поручил председателю департамента социальной защиты Ю. А. Гладкову подобрать для девочки инвалидную коляску. Кроме того, пообещал, что для издания сборника стихов Ани Дроновой в ближайшее время будут выделены деньги.

кузбасская пенсия

Вчера из областного бюджета выделено 7 млн. 100 тыс. рублей на выплату кузбасской пенсии за март.

ситуация

Протокол заменит деньги?

Еще накануне прокопчане почувствовали, что коммунальщики готовят им неприятный сюрприз. Несмотря на внезапно ударивший среди весны мороз, радиаторы в квартирах выполняли свои функции чисто символически. А горячая вода в кранах вообще внезапно иссякла. О том, что это привентивные меры коммунальщиков, которые как бы напоминали о своем бедственном существовании, стало ясно на следующий день. Представители всех коммунальных подразделений города организовали пикет у здания мэрии.

— Верните наши заработанные деньги, — потребовала депутация во время встречи с главой города, — иначе мы будем выполнять свои обязанности формально. К тому же работники коммунального сервиса пригрозили: если их требования останутся незамеченными, то они начнут сбор подписей для выражения недоверия мэру Е. Голубеву.

Целый день шли переговоры. На доводы типа того, что в декабре минувшего года зарплата была погашена аж на 171 процент, что в январе и феврале нынешнего года в отличие от других работников бюджетной сферы коммунальщики тоже получили частично зарплату, пикетчики твердили одно: «Деньги на коммунальную сферу идут, но до нас не доходят...»

Однако и теплоснабженцы, и дорожные рабочие, и сотрудники жилищно-эксплуатационных контор отлично понимают, что долг в 134 миллиона деноминированных рублей, который тянется с 1995 года, когда город принял у угольщиков объекты соцкультбыта, не подкрепленные финансированием, погасить без государственной помощи невозможно. И все же итогом дискуссии стал совместный протокол. В соответствии с ним январская и февральская зарплата должна быть полностью выплачена до 26 марта. График погашения остальной задолженности будет составлен после утверждения городского бюджета. Кроме того, за распределением средств, поступающих для коммунальной службы, теперь присмотрят председатели профсоюзных комитетов.

В протоколе говорится и о необходимости выработать меры, позволяющие увеличить доходы от квартирной платы. Правда, как выполнять последний пункт, непонятно. Ведь задолженности по квартплате вызваны прежде всего задержками заработной платы. На многих предприятиях давно расплачиваются с рабочими натурой. Неужели теперь можно будет оплачивать коммунальные услуги маслом, сахаром или тостерами?

Дина КАЛИТИНА,
корр. «Кузбасса».
г. Прокопьевск.

взгляд художника

Рис. **Андрея Горшкова.**

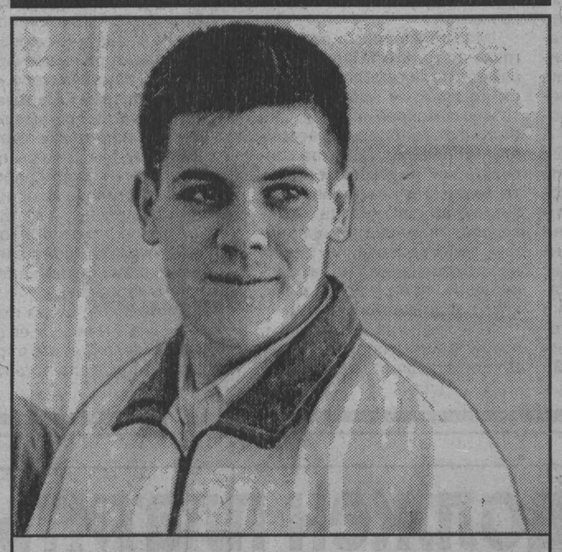

паралимпийские игры

Блистательная победа Алексея Мошкина в Нагано

Алексей Мошкин из Междуреченска завоевал чемпионский титул по горнолыжному спорту на зимних паралимпийских играх, закончившихся в японском городе Нагано.

Кроме Алексея, в соревнованиях приняли участие Николай Кончуков из Междуреченска и Владимир Глебов из Новокузнецка. Вчера А. Г. Тулеев направил спортсменам телеграммы, поздравил Алексея с победой, а Николая и Владимира с достойным выступлением на зимней Олимпиаде, поблагодарил их за мужество и стойкость, проявленные на сложных трассах соревнований. Губернатор послал телеграмму и тренеру чемпиона Александру Боровских, который также является тренером сборной команды России по горнолыжному спорту.

номенклатура

Женщине можно простить все, кроме строгости

Закончилась проверка финансово-хозяйственной деятельности областного института усовершенствования учителей. Но прежде чем ознакомиться с актом этой проверки, мы ознакомились с «открытым письмом коллектива» губернатору Тулееву.

Члены коллектива, говорится в письме, хотят встретиться с губернатором, но это им не удается, «а может погибнуть дело». Потому что «в деятельности департамента образования с сентября 1997 года наметились... деструктивные тенденции».

Насколько нам помнится, где-то около сентября главой департамента стала М.Хациева. Она необыкновенно милая женщина — такой оазис на фоне озабоченных чиновным величием мужиков. Но подождем бросаться к ее обольстительным ногам, ибо превыше всего — дело.

Дело, судя по «открытому письму», обстоит так: «Ослаблена социальная защита педагогов, на грани закрытия профилакторий «Исток». Разрушается региональная модель повышения квалификации учителя Кузбасса, получившая одобрение и признание как в России, так и международными организациями». И вообще, «дезорганизуется работа главного методического центра области».

Такая, понимаешь, милая, а на тебе — ослабила, разрушила, дезорганизовала. Не зря кто-то сказал: красота, дескать, страшная сила. И изучив документы проверки, мы пришли к выводу, что у Хациевой единственный повод реабилитироваться в наших глазах — ее нетипичная для чиновницы внешность. Потому что нам, повторимся, ужасно надоели надутые мужики во всех этих департаментах.

Зря напала М.Хациева на директрису института усовершенствования учителей Т.Панину. Она ценный кадр, и ее надо беречь. Материалы проверки это наглядно подтверждают.

Но — по порядку. Изучая материалы проверки, мы первонаперво отсеяли зерна от плевел. Мы б на месте проверяльщиков вообще б не стали придираться к порядку использования векселей финуправления, которые институт получал вместо денег и которые можно было превратить в нечто более существенное, чем бумага, только применив «дисконт», то есть засчитав руль за полтину. Нам представляется с самого момента учреждения этих векселей, что они придуманы были исключительно для того, чтобы у коммерсантов появилась возможность изящно нагреть любимую державу — векселя продавались, перепродавались, ими уплачивали налоги, и во время всех вышеназванных операций их толстые номиналы тощали в древко швабры, а бюджет параллельно худел, а учителя, которых надо было усовершенствовать, сидели без зарплат. И мы с порога отвергаем намеки, что, дескать, институт усовершенствования и его руководство что-то там делали не так...

(Окончание на 2-й стр.).

назначения

Голянская Наталья Михайловна назначена на должность директора областного института усовершенствования учителей. Наталья Михайловна родилась в 1952 году в г. Ленинск-Кузнецкий Кемеровской области. В 1973 году окончила Кемеровский государственный педагогический институт по специальности учитель математики. Вся трудовая деятельность Н. М. Голянской — от учителя до директора педагогического училища — прошла в родном городе. В 1995 году в Академии образования (г. Москва) Наталья Михайловна защитила кандидатскую диссертацию на тему «Организационно-педагогические условия профессиональной адаптации будущего учителя в системе: школа — педучилище (колледж) —вуз». Под ее руководством впервые в Кузбассе организован учебно-педагогический комплекс «педучилище — пединститут» по подготовке учителя начальных классов с высшим образованием. Наталья Михайловна воспитала двоих сыновей — старший уже окончил Кузбасский государственный технический университет.

Фото **Юрия Юрьева.**

из областного бюджета

✓ **Вчера департаменту социальной защиты населения перечислено 1.5 млн. рублей**, из них 1 млн. рублей — на заработную плату работникам учреждений соцзащиты (домов-интернатов для престарелых, инвалидов и малолетних) и 500 тыс. рублей — на питание, медикаменты и санобработку в этих учреждениях.

✓ **Перечислены средства на заработную плату:**

работникам здравоохранения: в Прокопьевский район — 257 тыс. рублей, Промышленновский район — 240 тыс. рублей, Топкинский район — 101 тыс. рублей и Тяжинский район — 245 тыс. рублей;

работникам образования: в г. Новокузнецк — 6 млн. рублей, г. Калтан — 450 тыс. рублей;

работникам жилищно-коммунального хозяйства, а также на проведение ремонтных работ в котельных: в г. Осинники — 600 тыс. рублей, г. Междуреченск — 600 тыс. рублей, государственному унитарному предприятию ЖКХ — 1 млн. рублей.

✓ **В г. Таштагол на выплату детских пособий перечислено 1 млн. 194 тыс. рублей.**

✓ **Также комитету природных ресурсов на ликвидацию последствий аварий перечислено 100 тыс. рублей, а в г. Топки для оплаты поставляемого в город газа — 400 тыс. рублей.**

✓ **Вчера в соответствии с губернаторской программой сноса ветхого жилья в Кемеровской области перечислено более 1.5 млн. рублей.**

В том числе направлено:

1,376 млн. рублей в г. Прокопьевск на приобретение 50 квартир;

150 тыс. рублей — в Беловский район для продолжения переселения из аварийного дома в селе Старопестерево по адресу: ул. Центральная, 1.

РОССИЙСКАЯ ФЕДЕРАЦИЯ,
КЕМЕРОВСКАЯ ОБЛАСТЬ

ЗАКОН
Об утверждении областной программы приватизации на 1998 год

Принят Законодательным собранием Кемеровской области
26.02.98, №231

Статья 1. Принять областную программу приватизации на 1998 год.

Статья 2. Настоящий закон вступает в силу с момента опубликования.

г.Кемерово.
10 марта 1998 г.
N 8-ОЗ.

А.ТУЛЕЕВ,
Губернатор.

(Читайте на 3-й стр.).

Завтра в «Кузбассе»:
— Аляска вблизи;
— «Спортарена».

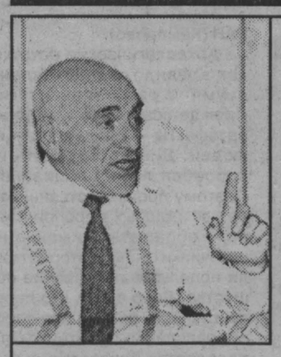

горноспасатели

Врачи без страха и упрека

В Кузбассе за 1 млн. тонн угля один-два шахтера платят своей жизнью. При нынешнем экономическом кризисе и сложившейся технологии добычи эта печальная статистика вряд ли изменится. На фоне этой ситуации в Кемерове состоялась встреча врачей военизированных горноспасательных отрядов. Именно они с первых минут лицом к лицу встречаются с бедой, борются за жизнь шахтеров, пострадавших в авариях. От их мастерства и мужества зависит дальнейшая жизнь пострадавших в катастрофе людей.

Сегодня шахтер, спускающийся в забой, как никогда, беззащитен перед грозящей ему опасностью. Изношенное оборудование, низкая производственная дисциплина, оставшаяся в прошлом система обучения шахтеров само- и взаимопомощи при авариях, — все это слагаемые катастроф, неизбежно влекущих за собой человеческие жертвы.

На встречу, организованную областным центром медицины катастроф, пообщаться с коллегами приехал заведующий кафедрой травматологии и ортопедии Кемеровской медицинской академии профессор А. Кричевский. Он ответил на многочисленные вопросы и проанализировал действия врачей во время проведения спасательных работ. На встрече присутствовала бригада врачей Прокопьевского ОВ ГСО. Год назад, во время проведения спасательных работ на шахте «Коксовая», они сделали операцию прямо в шахте, в темноте, практически под завалом. Бригаду врачей наградили знаком «Шахтерская слава», а хирург Г. Колосов удостоен правительственной награды.

НА СНИМКАХ: профессор А. Кричевский во время встречи; врачи Прокопьевского ОВ ГСО, сделавшие операцию под землей, — А. Алехин, Г. Колосов, В. Гребнев, А. Петренко, С. Зенин.

Фото **Юрия Юрьева.**

КУРС ВАЛЮТЫ (ЦЕНТРОБАНК)
20 марта

$ *официальный курс — 6,094 руб.*

погода

МАРТ

20 марта.
Восход 7.21. Заход 19.31.
Долгота дня 12.10.

Полнолуние 13 марта.
Восход 2.04.
Заход 10.46.

21-22 марта преимущественно без осадков. Ветер слабый. Температура ночью -10...-15, местами -23, днем +2...-3, местами -8 градусов.

Редакция газеты «Кузбасс», «Кузнецкая ярмарка» и «Сибирская ярмарка» приглашают принять участие в универсальной выставке

«ДЕЛОВОЙ КУЗБАСС»
(бизнес и сервис)
7-10 апреля 1998 года.
На юбилейной выставке будут представлены предприятия промышленности, сельского хозяйства, сферы услуг, строительства, торговли.
Выставка состоится в легкоатлетическом манеже: г. Кемерово, пр. Химиков, 8.
Заявки на участие в выставке принимаются: ООО «Кузнецкая ярмарка» — тел./факс 36-14-48, тел.: 36-79-61, 36-62-38.
Редакция газеты «Кузбасс» — тел./факс 52-12-10.
Сделав заявку о своем участии в выставке непосредственно в редакции газеты «Кузбасс», вы приобретаете право на три публикации рекламы своего предприятия в газете со скидкой 50% независимо от площади рекламы, а также право на бесплатную публикацию имиджевой статьи о вашей фирме.

Газета Кузбасс в Интернет: www.mega.kemerovo.su ● Ваша страница в Интернет на сервере компании «Мега»
«Экономика и Жизнь Кузбасса» тел. (3842) 25-32-77, тел/факс 36-62-01

номенклатура

Женщине можно простить все, кроме строгости

(Окончание. Начало на 1-й стр.).

Единственное, что нас удивило (совсем чуть-чуть): еще в 1995 году департамент образования (Хациевой там еще не было) передал институту таких векселей ВЧЕТВЕРО больше против смет и фактических расходов года, и мы подумали, что векселя настолько ну никак не могли усохнуть. Или над этим «усыханием» надо было крепко кому-то постараться.

Нас не взволновал, а, наоборот, обрадовал тот факт, что в институте усовершенствования учителей работают по совместительству разные авторитетные ученые, а иные даже приглашаются из-за границы. Конечно, некоторые из отечественных умов числятся работающими в нескольких местах за пределами института, а некоторые в самом институте имеют по полторы-две ставки. Ну и пусть!

Конечно, продолжим мы, совместителям выплачивались ежемесячные надбавки за звания (60 процентов) и за ученые степени (5 минимальных зарплат). А как же иначе?

А также в 4-5 раз завышались расценки за чтение лекций. К примеру, совместитель Л.Митина получала за каждый академический час по 80 тысяч рублей (старых) при госрасценках 23,4 тысячи. А уважаемый доктор психологических наук Р.Кричевский получал по 100 тысяч. А другой доктор психологии, Д.Фельдштейн, стоил институту по 150 тысяч рублей за академический час. Да ради Бога!

Нам жалко ученых бедолаг — вот какая штука. Дело в том, что дорогие (в том числе и в переносном смысле) ученые работали не просто на износ, а на превышении человеческого ресурса. Кричевский в течение пяти дней (с 13-го по 18 января 1997 года) стоял за профессорской кафедрой по 10 часов ежедневно. Фельдштейн с 10-го по 12 ноября читал лекции, оставляя себе на отдых и удовлетворение естественных надобностей не более восьми часов в сутки. А Митина в период с 23-го по 26 октября 1996 года отработала в составе государственной комиссии 96 часов — ни минуты простоя от одной утренней зари до другой, тоже утренней. Да это же просто подвиг — научный и человеческий! Хациевой следует не проверки учинять, а писать представления на ордена «За заслуги» сразу всех четырех степеней.

Проверяльщики считают, что оплата труда руководителей института тоже, мол, какая-то не такая. И вообще, мол, в заместителях у Т.Паниной ходит ее сестра И.Панина, а в ее должностные обязанности входят функции по распределению и расходованию материальных и денежных средств. И еще их настораживает, что дополнительные приплаты к основному заработку подчас превышают его.

А мы скажем: ну и что? Экое чистоплюйство! Вы ж поймите: не следует «ослаблять», «разрушать» и «дезорганизовывать». А все остальное маленько можно.

Можно маленько закрыть глаза на то, что Т.Панина и ее заместители самопремируются по любому поводу. И не только самопремируются. Они получают гонорары, материальную помощь, плату за консультации, разработки каких-то важных и неважных программ, за организацию конкурсов, олимпиад, конференций, за их проведение, а если не за проведение и не за организацию, то за участие в тех, которые проводили не они.

И затраты на стажировки, консультации и прочее, что сопутствует защитам сотрудниками института (в первую очередь самой Т.Паниной) разного рода диссертаций, которые тоже относились на бюджетный счет, включая командировочные и проживание в гостиницах (ах, как дороги московские гостиницы!), — это ж просто производственная необходимость, призванная укрепить стезю самоусовершенствования и придать институту респектабельность, которой, впрочем, у него и так хоть отбавляй.

И к чему придирки, что если, к примеру, некоторые сотрудники института не могут участвовать во всех мероприятиях вышепоименованного характера (главбух Е.Кудряшова, замдиректора по хозчасти И.Панина и замдиректора «по платным услугам» Г.Мартынова), то им все же приплачивают из иных расходных статей — к примеру, как если бы они были педагогическими работниками и тратились на приобретение специальной литературы. Ну что такое полтора «лимона» в год каждой в свете их титанических трудов на благо нашего наробраза!

Единственное, в чем можно упрекнуть Т.Панину и ее руководящих коллег, — это в том, что зря они так мало истратили на ремонт своего здания. Взять, к примеру, форточки. Они как-то плоховато открываются-закрываются. Хотя, согласно смете, их ремонт был оплачен трижды: один раз по наряду на ремонт оконных блоков и рам в целом, другой раз — по наряду на укрепление всех оконных и дверных блоков в панельных стенах, а третий наряд был отдельно на форточки. И все равно плохо, черт побери!

Мы полагаем, что проверка и строгий акт по ее итогам форточки не укрепят. Надо заплатить еще три раза столяру-ремонтнику, а не указывать в акте всякую чепуху насчет того, что перерасход за три года составил без малого миллиард. Что это, дескать, приписки.

Да! Приписки! Но миллиард, между прочим, неденоминированный, а если его деноминировать, то будет всего-навсего какой-то жалкий «лимон». И, значит, говорить не о чем.

...Шибко строго заворачивает новый председатель департамента образования. Шибко-шибко. И за это мы ее почти не можем извинить.

Паслей МИКУЛАЕВ,
Василий ПОПОК.

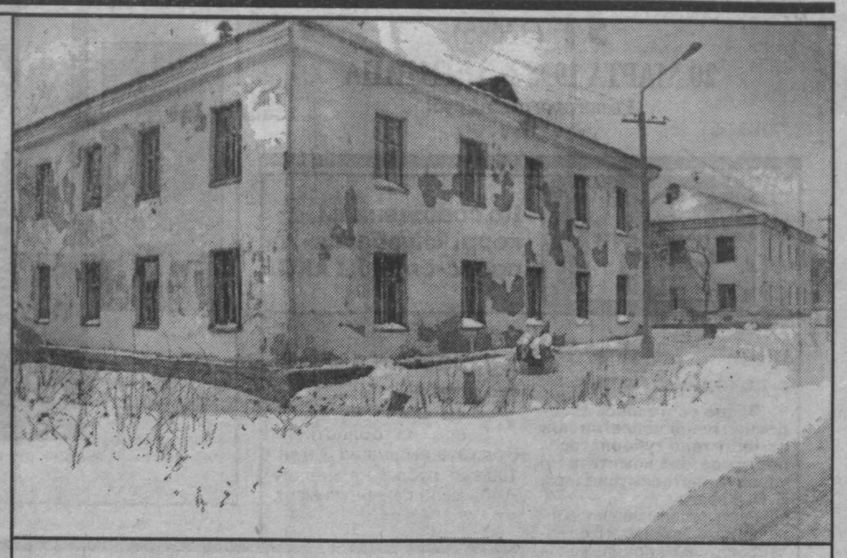

о собственности

Три дома на Суховской

С тех пор, как у этих домов объявился частный владелец, их обитатели живут в страхе оказаться на улице

Не первый месяц обивают пороги чиновничьих кабинетов жители домов №27, 29, 31 по улице Суховской. Написали они письмо в редакцию, а затем и сами явились рассказать о своей беде. Не по своей воле попали они в неприятную ситуацию, из которой теперь им трудно выбраться.

А случилось вот что. «В один из декабрьских дней, — рассказывает одна из жительниц, — получили мы известие о том, что наши дома стали собственностью производственно-коммерческой строительной компании «Конверс-программа» и что компания намерена заключить с нами договор коммерческого найма. Что за штука такая — коммерческий найм, никто не знает. Но почувствовали недоброе.

Вскоре явился хозяин — генеральный директор компании А. Д. Бельченко. После беседы с ним стало ясно, что впереди у нас большие неприятности. Было сказано, что прежние ордера силы не имеют, мы не можем свои квартиры ни приватизировать, ни обменять. Не разрешается никого прописывать, кроме рождающихся детей...»

Хозяин при первой же встрече дал понять, что в его руках власть над горсткой жителей, в основном пенсионеров. Многие из них прожили здесь по 30-40 лет, работая в производственном объединении «Кемеровостройматериалы», которому принадлежали раньше дома, и теперь вот оказались в таком положении.

Было бы понятно, если бы договор коммерческого найма предлагался вновь въезжающим в новое жилье. Но тут ведь совсем другое. Дома по Суховской построены в конце 50-х годов. Двухэтажные, кирпичные, с центральным отоплением, но без канализования, сегодня они уже порядком поизносились. Кровля и коммуникации прогнили, в квартирах постоянная сырость. Стены покрыты грибком, в подвалах стоит вода.

Именно то обстоятельство, что в частную собственность попало ветхое жилье, и придает ситуации особую напряженность. Ведь исходя из логики частника, он постарается все расходы отнести на себестоимость и при этом еще извлечь, пусть даже мизерный, доход. Поэтому г-н Бельченко и заявляет, что затраты на капремонт будут включены в квартплату. При этом стоимость содержания жилья возрастает существенно. О льготах для пенсионеров и инвалидов он сказал так: «Я не государство и льгот устанавливать не буду». Хотя позже уточнил, что-де, может, и сохранит льготы, если остальную часть расходов возьмет на себя городская администрация.

Сегодня суды в редких случаях принимают решения о выселении жильцов из квартир за неуплату. Обычно даже при многомесячной задолженности дают отсрочку платежей. Здесь совсем иное. Задолжал три-четыре месяца — будешь выселен. Во всяком случае, так заявляет владелец домов, чем и повергает несчастных людей в панику. По силам ли пенсионерам с их мизерными пенсиями такие расходы?!

Что же делать? «Непонятливые» ходоки по инстанциям не сдаются, потому что никак не возьмут в толк, почему их лишают того, что имеют другие горожане? Им говорят: у ваших домов есть собственник, а у него — законные права. Но как г-н Бельченко и его компания заполучили эти права? Многое в цепочке событий происходило на глазах у жителей, и они начинают копать вглубь, советоваться с юристами. Нет, не все так просто в этой истории...

Вот лишь несколько акцентов. А. Д. Бельченко является генеральным директором «Конверс-программы» с 1997 года. Одновременно он руководит торговой фирмой «Тристан», имеющей четыре магазина. В одном из них он сейчас принимает жильцов своих домов, коих теперь к директору ходит больше, чем покупателей в его торговую точку. Подготовкой договора коммерческого найма вместе с А. Д. Бельченко занимаются еще два-три работника фирмы. Но речь ведь о «Конверс-программе». Что с ней? Со слов директора выясняется, что «компании не существует, трудового коллектива нет», что «он руководитель организации, которая практической деятельности не ведет: работают от случая к случаю, когда появляется заказ — набирается бригада...»

Так кому в таком случае принадлежит жилье — «Конверс-программе» или г-ну Бельченко?

«Поиграли» и бросили

Обратимся к событиям десятилетней давности. Три вышеназванных дома и еще один, № 33, по улице Суховской состояли на балансе «Кемеровостройматериалов». Где-то с конца восьмидесятых годов, если нам не изменяет память, появилась возможность передавать ведомственное жилье на баланс горисполкома. Этой идеей тогда загорелись многие дальновидные руководители. Но не так-то просто было ее осуществить, потому что город выставлял, согласно правительственным документам, достаточно жесткие требования. Однако были такие, кто все же сумел тогда избавиться от тяжелой ноши. В их числе «Кемеровостройматериалы».

Нам важно знать, законным ли путем это было сделано? В частности, имел ли законную силу пункт договора о сотрудничестве от 29 сентября 1989 года, заключенного между «Кемеровостройматериалами» и кооперативом «Программа», по которому все четыре дома по Суховской были переданы кооперативу безвозмездно? Именно так вольно распорядился государственным жильем фондодержатель. Тогда правомерность сделки никем не была оспорена. Жителей домов об изменении договора найма никто не оповестил, квартплату они продолжали вносить по старому адресу. Объединение, правда, обещало выделять средства на содержание жилья. Но обязательства не выполнялись, поскольку финансовое положение предприятия ухудшалось.

А вскоре «Кемеровостройматериалы» реорганизовалось в арендно-кооперативное производственно-коммерческое объединение, потом акционировалось. В момент приватизации жилой фонд не вошел бы в установленный капитал и мог быть передан на баланс муниципалитету. Но передавать было уже нечего. Да и городу не пришлось принимать дополнительный груз, тем более домато ветхие, с ними одна морока...

Но вернемся к сомнительной сделке. След от нее со временем все больше запутывался. На балансе кооператива «Программа» дома пробыли недолго. В июне 1991 года они были переданы «Конверс-программе» тем же способом — по договору между сторонами, как нам сказали, в погашение долгов кооперативом.

Любопытное, не правда ли, «путешествие» ветхого жилья от одного хозяина к другому? Не объясняется ли отчасти это тем, что руководители одной структуры, организовывая новую «крышу», не забывали прихватить и имущество? К примеру, председатель кооператива Ю. П. Истомин, он же — соучредитель «Конверс-программы» Соучредителем компании является и ее нынешний директор.

Были недоумевающие — зачем, мол, брать старое жилье, если бывший хозяин от него избавился? Этому находились очевидные объяснения. Что, во-первых, пожилые обитатели квартир рано или поздно освободят их, и туда вселят работников компании. Во-вторых, дома можно использовать под гостиницу. И, наконец, снести и построить на этом месте новое жилье.

Кстати, с домом № 33 так и поступили. Его снесли вскоре после того, как дома перешли к «Конверс-программе». Нетрудно представить, что это значило в то время, когда «просто так» никто уже ничего получить не мог, жилье становилось платным. Поговаривали, что хотят снести и остальные три дома. Однако на этом все и кончилось. Про дома забыли. Средства на их содержание не выделялись, и они постепенно приходили в упадок.

О том, что их бросили на произвол судьбы, жители не ведали и продолжали исправно вносить квартплату. А когда поняли, что к чему, многие платить перестали. В то время начались аварии, устранять их оказалось некому. Хорошо еще, на подмогу прибыли аварийные городские службы. Тогда и выяснилось, что хозяину до этих домов вовсе дела нет, поскольку «Конверс-программа» даже не заключала договоров с «Водоканалом» и «Тепловыми сетями». Содержание домов лежало в основном на самих жильцах. Собирали деньги чинить крышу, за свои средства, кто мог, меняли трубы, сами ремонтировали подъезды, убирали мусор.

Лишь в 1995 году Центральным районным судом города в связи с судебными исками жильцов к «Конверс-программе» было установлено, что эти дома являются бесхозными. Жаль, что в суд не обратились раньше. Все было бы ясно еще тогда. В 1993-1994 годах компания уже свернула свою деятельность. Расчетные счета были пусты, отчетные сведения в налоговую инспекцию не предоставлялись. По старому адресу компании никого не нашли. Естественно, решения суда не могли быть исполнены. Жильцы так и остались ни с чем. «Поиграли» с их домами и бросили...

Лучше добрая ссора, чем худой мир

Но коль жилье является бесхозным, о его судьбе могли бы позаботиться городские власти, приняв в муниципальную собственность. Но, увы, этого не сделали. «Невеста-бесприданница» оказалась не нужна — лучше ее отправить туда, откуда пришла. Город требовал от «Конверс-программы» передачи домов по всей форме — с денежными средствами на его содержание и т. д. Диалог глухого со слепым...

Трудно сказать, к каким аргументам прибегли обе стороны в дальнейшем, но худой мир между ними был-таки достигнут. «Конверс-программа» возжелала узаконить свое «отношение» к домам по Суховской, дабы «обоснованно списывать расходы по ремонту и содержанию жилья». А комитет по управлению муниципальным имуществом «помог», рекомендовав обратиться в арбитражный суд, вот тогда, мол, «у вас будет правоустанавливающий документ — решение суда, который позволит распорядиться данным недвижимым имуществом».

Дело в суде рассматривалось в отсутствие третьей стороны — «Кемеровостройматериалов». Не последнюю роль сыграло и то обстоятельство, что в домах не оказалось ни одной приватизированной квартиры. От этого шага жителей в свое время отговаривали, и, видимо, не случайно. В итоге 16 сентября 1997 года судом был установлен факт владения «Конверс-программой» домами на праве собственности. Несостоятельному и безответственному балансодержателю отдали дома. Бери и распоряжайся! Что он сейчас и делает.

На этом можно поставить точку. Но хотелось бы заметить, что такое завершение — это и начало. Начало развития последствий этой неприглядной истории. Подписывать договор коммерческого найма с новоявленным собственником жильцы не намерены и хотят просить разобраться во всем правоохранительные органы.

Настойчивость и неутомимость людей в борьбе за свои права заставляет г-на Бельченко нервничать: «Мне все это уже начинает надоедать, хотя у меня был настрой довести дело до конца. Если жильцы будут настаивать на передаче домов в муниципальную собственность, я не стану возражать. У «Конверс-программы» есть задолженность перед городом, и я готов передать дома в ее погашение».

Если до этого дойдет, то что скажет город?

Татьяна КОЛОКОЛОВА.
НА СНИМКЕ: дома по улице Суховской.
Фото **Федора Баранова.**
г. Кемерово.

экология

Частник тоже должен платить

Автомобилисты-частники будут платить за выбросы. Проект закона «О платежах за загрязнение среды передвижными источниками выбросов» подготовил областной комитет охраны природы (автор — консультант отдела нормирования выбросов Г. С. Исаев). Наш корреспондент задал несколько вопросов его председателю С. М. МАЛАХОВУ.

— Суть закона — чтобы за загрязнение среды стал платить и автомобилист-частник, правильно?

— Во многом это так. Ведь сегодня изменилась ситуация. В прежние времена мы боролись с выбросами предприятий-гигантов — «Азота» в Кемерове или КМК в Новокузнецке. В нынешней экономической ситуации их доля в выбросах перестала определять загрязнение в городах. Например, во время последних сильных смогов в Кемерове экологи не нашли ничего особенного, кроме СО, то есть выхлопов автотранспорта.

В области сейчас примерно 300 тысяч единиц автотранспорта, в основном он сосредоточен в городах. Причем за последние несколько лет его стало чуть ли не втрое больше. Это первая причина, почему комитет стал готовить проект закона.

А вторая — почему распространяем его на частный автотранспорт. Знаете ли вы, что в госсобственности сейчас только 62 тысячи единиц транспорта? А 208 тысяч — в частной, причем девять тысяч — грузовиков и около тысячи автобусов. Имеются в виду не машины акционированных автопредприятий. Именно частные. Те, которые возят, например, покупателей на рынки Новосибирска или, как в Кемерове, автобусы, бывшие в лизинге и выкупленные.

На рост числа машин, зарегистрированных в частной собственности, действует нестыковка федеральных законов. Покупая автомобиль, предприятие платит за покупку 20-процентный налог, а частник только семь. Потому фирмы регистрируют транспорт не на себя, а на своих сотрудников. Этим объясняется странный факт — живем плохо, а личных машин больше.

А за выбросы до сих пор платят только организации — владельцы транспорта — как пользователи природных ресурсов. То есть выбросами мнимо частных автомобилей нас душат — и не платят. Причем ведь чаще всего — это импортные машины, бывшие в употреблении, или «Икарусы», выработавшие моторесурс, или это старенькие личные машины. Нам надо как-то исправлять ситуацию с их выбросами, а средств на это нет.

— Что именно надо бы сделать для исправления?

— У нас нет постов контроля за выбросами, на всю область осталось 17 дымометров. Не можем открыть пункты для регулирования двигателей. Надо оборудовать дожигателями автотранспорт, открыть центры сертификации, переключить автомобильные потоки из жилых зон, а значит, поставить светофоры и т.д. На это нужны деньги. В экологии действует закон: загрязнитель платит. Так давайте пропишем в законе, сколько платить и на что тратить эти средства — только на борьбу с выхлопами, и никуда больше.

— Какую плату предполагается взимать с автовладельца за загрязнение окружающей среды?

— За легковую машину в городе 186 рублей (новых) в год. На селе — меньше. Пенсионеры и все остальные граждане, которые освобождены от транспортного налога, освобождаются и от экологического. Для остальных общее правило: приходишь на техосмотр, принеси квитанцию об уплате.

— У вас обязательно будут допытываться, на каком основании сделаны расчеты платы, зависят ли они от автопробега или чего-то еще?

— Плата не зависит ни от пробега, ни от состояния выброса. Пробег может быть меньше, зато двигатель коптить больше. Плата только за наличие машины. Расчет платы сделан по государственной методике. За год экофонд рассчитывает получить от этого от четырех до восьми миллионов рублей. На эти средства можно, например, открыть несколько передвижных постов (на машине) с дымомерами, закупить нейтрализаторы для дизельных «Икарусов». Нейтрализаторы разработаны в нашем университете, а завод «Прогресс» (Кемерово) готов их выпускать, но у автопредприятий нет денег, чтобы платить за них. Можно доплачивать хозяевам бензоколонок за поставку более экологичного, но и дорогого бензина. Мы передаем проект в администрацию, а она, видимо, поручит нам же, как положено по закону, провести экологическую экспертизу документа.

Марианна ЛОБАНОВА.

перспектива

Автобусы возвращаются на круги своя

Яйское автотранспортное предприятие, рождение которого состоялось месяц назад, на деле подтверждает свою жизнеспособность: внутрипоселковые маршруты обслуживаются по графику.

Года два назад район лишился филиала Анжеро-Судженского АТП, осуществлявшего пассажирские перевозки. Головное предприятие пошло на его закрытие из соображений экономии средств. А предыдущие руководители района не смогли отстоять предприятие, доказывавшего несостоятельность такого решения. О сомнительной целесообразности предпринятого тогда шага писал на своих страницах и «Кузбасс», но дело было сделано: коллектив филиала сократили, маршруты поделили между анжерскими и ижморскими автотранспортниками.

И вот теперь АТП возродилось уже как муниципальное предприятие. Для этого районной администрации пришлось не только решить многие хозяйственно-правовые моменты, но и выделить 505 тысяч деноминированных рублей на капитальный ремонт здания, сохранить которое предыдущий собственник не смог.

Яйские автотранспортники в ближайшей перспективе намерены взять на себя обслуживание и внутрирайонных маршрутов.

Лариса ЕГОРОВА,
корр. «Кузбасса».
р. п. Яя.

Старейшины собрались на совет

Заслуженный шахтер Российской Федерации В. Н. Чушкин и директор детско-юношеской спортивной школы Н. М. Татаринцев, председатель совета ветеранов поселка Малиновка Н. М. Иванова и отличник Госбанка В. И. Панарат — всего двадцать наиболее уважаемых в городе ветеранов труда — вошли в состав совета старейшин, созданный при главе администрации Осинников.

На первом организационном заседании, которое открыл и вел председатель городского Совета народных депутатов В. А. Рычков, были определены основные задачи совета старейшин, наделенного правами консультативного органа. Он будет предварительно рассматривать предложения по социально-экономическому жизнеобеспечению населения и рекомендовать их для решения главе городской администрации и городскому Совету народных депутатов.

Таким образом, совет старейшин будет всячески способствовать решению общегородских проблем, особенно одной из главных на сегодня — борьбы с наркоманией.

На первом собрании старейшины избрали председателем совета К. Н. Ломакина, в прошлом главного экономиста шахты «Капитальная», и его заместителя — заслуженного шахтера Российской Федерации, полного кавалера орденов Трудовой Славы В. Н. Чушкина.

Анатолий ЦЫРЯПКИН.
г. Осинники.

неожиданный ракурс

Строя новые разрезы, ищите древние стоянки

На конференции, посвященной трудоемким угольным технологиям, неожиданно прозвучал доклад археологов, предостерегавший от разрушения при угледобыче древнейших археологических стоянок.

В результате проведенного на двух третях территории бассейна крупномасштабного геологического картирования у археологов накоплены обширные материалы о фауне и мелких млекопитающих, моллюсках и т. д., обитавших в течение его четвертичной истории. Кроме того, после специализированных исследований обнаженных стенок карьеров и бурения скважин составлены детальные карты предстоящей вскрыши на всех основных угольных разрезах Кузбасса. Эти материалы позволяют прогнозировать время вскрытия перспективных в археологическом смысле ситуаций в ближайшие несколько лет. А первоочередными объектами для археологического обследования являются карьеры «Бачатский», «Новосергиевский», «Моховский», «Краснобродский», «Кедровский», «Талдинский», «Листвянский».

Ежегодно гидромеханизмами и экскаваторами перерабатываются десятки миллионов кубометров неоген-четвертичных отложений, приводя к невосполнимой утрате многочисленных археологических стоянок. Поэтому, безусловно, нужна организация системы выявления памятников и разработки археологического мониторинга — важнейшего звена в мероприятиях, обеспечивающих охрану археологических объектов.

Но сегодня федеральные и муниципальные органы охраны памятников истории и культуры не имеют надежных рычагов воздействия на хозяйственную деятельность организаций, разрушающих археологические объекты. Поэтому вот как предлагаем поставить взаимоотношения академической науки и промышленности. Институт археологии и этнографии Сибирского отделения РАН, как головное учреждение по изучению древнего исторического наследия Сибири, должен знать о планах вскрышных работ на угольных карьерах на ближайшее время. Это необходимо ученым для прогнозирования перспективных палеогеографических ситуаций, запечатленных в осадке. В случае обнаружения органических и иных остатков во время вскрытия рыхлых пород производственники должны сообщать об этом либо в Институт археологии и этнографии (Новосибирск), либо в Институт угля и углехимии СО РАН (Кемерово).

Археологические остатки, как правило, представлены двумя разновидностями. Прежде всего, это каменные артефакты — орудия древних людей. Диагностировать их способен лишь специалист. Поэтому производственникам при вскрышных мероприятиях надо обращать внимание на источники сырья, которое могли использовать древние общества. Дело в том, что перспективность района для поиска древнейших памятников определяется близостью сырья для производства орудий и доступностью его для древнего человека. В различные периоды четвертичной истории Кузбасса география доступного сырья была различна и локализована. Например, есть основание полагать, что во внутренних районах Кузнецкой котловины сырьевым обеспечением древнего человека были дезинтегрированные галечники триаса, кремнистые прослои песчаников и гравелитов, сохранившиеся в виде остатков меловых пород. Наиболее перспективными являются и линзы грубого аллювия. Распространение древнего погребенного аллювия закартировано на значительной территории Кузбасса, включая площади действующих угольных карьеров. Обнаружение его уже может стать поводом для обращения в академические учреждения.

Вторая разновидность остатков — это кости крупных ископаемых животных (слонов, носорогов, лошадей и т. д.), привлекающие из-за своих внушительных размеров внимание человека. Обнаружение остатков фауны также является поводом для специализированного археологического осмотра.

Четвертичные отложения в Кузбассе изобилуют костными остатками ископаемых животных. Они эффектны в любых палеонтологических коллекциях. Появился бизнес, связанный с неуправляемым сбором костей и превращением их в объекты коммерческой деятельности. Но фаунистические материалы — это, прежде всего, научные материалы, и использование их в исследовательском процессе возможно, если соблюдены правила отбора, документации источников. Она должна включать как минимум информацию о месте происхождения костей, описание геоморфологии, стратиграфии и литологии осадков, содержащих органические материалы, планиграфические наблюдения и заключение о примерном возрасте. Значит, организация и формирование фаунистических коллекций должна проходить лишь при участии квалифицированных специалистов. Формы же сотрудничества с ними — от кооперации до хоздоговора.

А. ДЕРЕВЯНКО,
С. МАРКИН,
сотрудники Института археологии и этнографии СО РАН

Российская Федерация
Кемеровская область

Областная программа приватизации на 1998 год

Утверждена Законом Кемеровской области 10 марта 1998 г. № 8-03.

I. ВВЕДЕНИЕ

1.1. Областная программа приватизации на 1998 год является региональной программой, разработанной в соответствии с Конституцией Российской Федерации, Гражданским кодексом Российской Федерации, Указом Президента Российской Федерации от 22.07.94 № 1535 "Об Основных положениях государственной программы приватизации государственных и муниципальных предприятий в Российской Федерации после 1 июля 1994 года", от 21.07.97 № 123-ФЗ "О приватизации государственного имущества и об основах приватизации муниципального имущества в Российской Федерации".

Программа разработана с учетом результатов проведения в области приватизации в 1991 - 1996 годах и реальных масштабов остающейся в собственности государства доли имущества.

Приватизация объектов государственной собственности, находящихся на территории Кемеровской области, осуществляется в порядке и на условиях, определяемых настоящей Программой.

Программа устанавливает цели, ограничения, задания и порядок приватизации объектов и предприятий государственной собственности сроком на два года.

1.2. Главными целями Программы являются:

повышение эффективности экономики в целом и деятельности отдельных предприятий;

привлечение в производство инвестиций, необходимых для развития приватизируемых предприятий;

создание рынка недвижимости;

создание условий для развития рынка ценных бумаг;

государственная защита прав и интересов собственников (акционеров);

увеличение бюджетных поступлений;

содействие в реализации мероприятий по социальной защите населения.

1.3. Продажа государственных предприятий, акций открытых акционерных обществ, созданных в результате преобразования государственных предприятий, планы приватизации которых были утверждены до введения в действие настоящей Программы, осуществляются в соответствии с ранее утвержденными комитетом планами приватизации.

Все расчеты за приватизированное государственное имущество осуществляются только в денежной форме.

Продавцом объектов приватизации является фонд имущества Кемеровской области (а при его отсутствии - комитет по управлению государственным имуществом Кемеровской области).

1.4. После принятия государственной программы приватизации в Российской Федерации областная программа приводится в соответствие с ней.

1.5. Приватизация государственных образовательных учреждений, закрепленных за ними объектов социальной инфраструктуры, клинических баз учреждений медицинского образования, а также учреждений и организаций здравоохранения (за исключением аптечных учреждений и предприятий) до принятия соответствующего федерального закона не осуществляется.

1.6. Объекты и предприятия, расположенные на территории Кемеровской области, исходя из возможности их приватизации, распределяются на следующие группы:

объекты и предприятия, находящиеся в государственной собственности Кемеровской области, приватизация которых осуществляется на основании законодательства Российской Федерации и нормативных актов Кемеровской области;

объекты и предприятия, приватизация которых запрещена;

объекты и предприятия, находящиеся в федеральной собственности, приватизация которых осуществляется по решению правительства Российской Федерации;

объекты и предприятия, находящиеся в федеральной собственности, приватизация которых осуществляется по решению Министерства по управлению государственным имуществом Российской Федерации по согласованию с соответствующими (отраслевыми) федеральными органами исполнительной власти.

Приватизация объектов и предприятий (имущества) государственной собственности, не включенных в Программу и не имеющих ограничений на приватизацию, осуществляется на основании решений областного комитета по управлению государственным имуществом Кемеровской области, в случае подачи заявки на приватизацию указанного имущества в соответствии с действующим законодательством.

II. УСЛОВИЯ И СПОСОБЫ ПРИВАТИЗАЦИИ ПРЕДПРИЯТИЙ ГОСУДАРСТВЕННОЙ СОБСТВЕННОСТИ НА 1998 ГОД

2.1. Государственные предприятия по отношению к используемым способам приватизации разделяются на две группы:

первая группа включает в себя предприятия, балансовая стоимость основных фондов которых по состоянию на первое число квартала, предшествующего утверждению плана приватизации предприятия, меньше 1000-кратного минимального размера оплаты труда, установленного федеральным законом. Предприятия, входящие в эту группу, подлежат продаже по коммерческому конкурсу или инвестиционному конкурсу или на аукционе;

вторая группа включает в себя все остальные предприятия, преобразуемые в акционерные общества, акции которых могут быть реализованы любым из предусмотренных Программой способов.

2.2. Преобразование государственных предприятий в акционерные общества открытого типа осуществляется в порядке, установленном Указом Президента Российской Федерации от 01.07.92 № 721 "Об организационных мерах по преобразованию государственных предприятий в акционерные общества".

2.3. Приватизация объектов и предприятий, на которые распространяются ограничения, установленные Программой, без разрешения соответствующих органов не допускается.

2.4. При рассмотрении вопроса о приватизации объектов и предприятий правительством Российской Федерации, Министерством по управлению государственным имуществом Российской Федерации и комитетом по управлению государственным имуществом Кемеровской области могут быть приняты решения:

о запрещении осуществлять приватизацию;

об установлении ограничений на приватизацию исключительно в виде закрепления пакетов обыкновенных (с правом голоса) акций (51 процент или 25,5 процента) в федеральной собственности или в государственной собственности Кемеровской области либо в виде специального права на участие в управлении указанными акционерными обществами ("золотой акции");

о разрешении осуществлять приватизацию без каких-либо ограничений.

Решение о замене пакетов акций, закрепленных в федеральной собственности, на специальное право ("золотую акцию") принимается правительством Российской Федерации, Министерством по управлению государственным имуществом Российской Федерации с учетом мнения органов, которым передано право управления государственной долей собственности.

Решение о замене пакетов акций, закрепленных в собственности Кемеровской области, на специальное право ("золотую акцию") принимается Законодательным собранием Кемеровской области.

2.5. Учредителем создаваемых в процессе приватизации акционерных обществ открытого типа является комитет по управлению государственным имуществом Кемеровской области.

2.6. Преобразование государственного предприятия в открытое акционерное общество осуществляется в соответствии с Указом Президента Российской Федерации от 29.01.92 № 66 "Об ускорении приватизации государственных и муниципальных предприятий".

2.7. Особенности правового положения акционерных обществ, созданных при приватизации государственных предприятий, действуют с момента принятия решения о приватизации до момента отчуждения государством 75 процентов принадлежащих ему акций в таком акционерном обществе и определяются правовыми актами Российской Федерации.

2.8. Программа устанавливает следующие способы приватизации:

продажа государственного имущества на аукционе, в том числе продажа акций, созданных в процессе приватизации открытых акционерных обществ, на специализированном аукционе;

продажа государственного имущества на коммерческом конкурсе с инвестиционными и /или/ социальными условиями;

продажа акций созданных в процессе приватизации открытых акционерных обществ их работникам;

выкуп арендованного имущества;

преобразование государственных унитарных предприятий в открытые акционерные общества, 100 процентов акций которых находится в государственной собственности;

внесение государственного имущества в качестве вклада в уставные капиталы хозяйственных обществ;

отчуждение находящихся в государственной собственности акций, созданных в процессе приватизации открытых акционерных обществ, владельцам государственных ценных бумаг, удостоверяющих право приобретения таких акций.

2.9. Продажа предприятия как имущественного комплекса или акций созданного в процессе приватизации открытого акционерного общества, которые составляют более 50 процентов уставного капитала указанного общества, может осуществляться на коммерческом конкурсе с инвестиционными и (или) социальными условиями.

2.10. При определении способа приватизации государственного имущества комиссия по приватизации учитывает:

предложения, содержащиеся в заявках на приватизацию, поданных в комитет по управлению государственным имуществом;

отраслевые особенности объектов приватизации и социально-экономическое значение для территории;

рыночную стоимость объектов приватизации.

2.11. В государственной собственности Кемеровской области распоряжением Администрации Кемеровской области № 200-р от 21.03.96 "О закреплении в государственной собственности Кемеровской области пакетов акций акционерных обществ, созданных в процессе приватизации, производящих продукцию (товары, услуги), значимую для удовлетворения первоочередных интересов населения области" закреплены сроком на 2 года акции следующих предприятий:

Таблица 1

№ п/п	Наименование акционерного общества	Уставный капитал (тыс. руб.)	Пакет акций (тыс. руб.)	% от уставного капитала
1	2	3	4	5
	ПИЩЕВАЯ ПРОМЫШЛЕННОСТЬ			
1.	АО "Анжеро-Судженский пищекомбинат"	2630.0	526.0	20
2.	АО "Гурьевский пищекомбинат"	2967.0	594.0	20
3.	АО "Топкинский пищекомбинат"	6639.0	1328.0	20
4.	АО "Новокузнецкая кондитерская фабрика №2"	6760.0	676.0	10
5.	АО "Киселевский пивзавод"	9032.0	903.0	10
6.	АО "Осирис" (Осинниковский пивзавод)	2126.0	212.0	10
	ХЛЕБОПЕКАРНАЯ ПРОМЫШЛЕННОСТЬ			
7.	ОАО "Хлеб", г. Новокузнецк	8089.0	809.0	10
8.	ОАО "Хлебокомбинат", г.Новокузнецк	15236.0	3047.0	20
9.	ОАО "Мысковский хлебокомбинат"	2242.0	224.0	10
10.	ОАО "Киселевский хлебокомбинат"	5374.0	537.0	10
11.	ОАО "Мариинский хлебокомбинат"	4959.0	992.0	20
12.	ОАО "Прокопьевский хлебокомбинат"	21772.0	2177.0	10
13.	ОАО "Гурьевский хлебокомбинат"	3529.0	705.0	20
14.	ОАО "Яшкинский хлебокомбинат"	3079.0	616.0	20
15.	ОАО "Топкинский хлебокомбинат"	2794.0	559.0	20
16.	ОАО "Беловохлеб"	8932.0	1787.0	20
17.	ОАО "Березовский хлебокомбинат"	3754.0	751.0	20
18.	ОАО "Хлеб", г.Анжеро-Судженск	9481.0	948.0	10
19.	ОАО "Хлебокомбинат", г.Междуреченск	1625.0	163.0	10
20.	ОАО "Осинниковский хлебокомбинат"	7653.0	1531.0	20
21.	ОАО "Юргинский хлебокомбинат"	1806.0	361.0	20
22.	ОАО "Опытный механический завод "Кузбассхлеб"	1853.0	371.0	20
	ХЛАДОКОМБИНАТЫ			
23.	АО "Юргинский хладокомбинат"	4011.0	2046.0	51
24.	АО "Кемеровский хладокомбинат"	21258.0	5208.0	24.5
25.	АО "Новокузнецкий хладокомбинат"	31043.0	7606.0	24.5
26.	АО "Прокопьевский хладокомбинат"	21594.0	11015.0	51
27.	АО "Ленинск-Кузнецкий хладокомбинат"	11924.0	6081.0	51

По всем перечисленным предприятиям предусмотрено введение в 1998 году специального права ("золотой акции").

2.12. План - график приватизации предприятий на 1997 год представлен в приложении 1.

План - график продажи пакетов акций предприятий на 1997 год представлен в приложении 2. Пакеты акций, непроданные в 1997 году, переходят на 1998 год.

Перечень предприятий, подлежащих приватизации в 1998 году, представлен в приложении 3.

III. ПРИВАТИЗАЦИЯ НЕДВИЖИМОГО ИМУЩЕСТВА

3.1. Программой регламентируется приватизация следующих объектов недвижимого имущества, находящихся в федеральной собственности или государственной собственности Кемеровской области:

сданных в аренду объектов нежилого фонда: зданий, строений, сооружений, помещений, в том числе встроенно-пристроенных нежилых помещений в жилых домах;

незанятых (неиспользуемых) зданий, строений, сооружений, помещений, в том числе встроенно-пристроенных нежилых помещений в жилых домах, вместе с земельными участками (долями земельных участков), на которых они расположены;

приватизация земельных участков под приватизированными предприятиями осуществляется в соответствии с действующим федеральным законодательством.

3.2. Право на приобретение в собственность сданных в аренду зданий, строений, сооружений, помещений, в том числе встроенно-пристроенных помещений в жилых домах, предоставляется:

физическим и юридическим лицам, ставшим собственниками приватизированных государственных предприятий или государственного имущества, ранее сданного в аренду, в результате выкупа последнего;

открытым акционерным обществам, созданным путем преобразования государственных предприятий в процессе приватизации, после продажи в порядке, предусмотренном законодательством Российской Федерации о приватизации, не менее 75 процентов их акций;

гражданам, осуществляющим предпринимательскую деятельность, а также хозяйственным товариществам и обществам, не более 25 процентов уставного капитала которых находится в государственной собственности, в случае если договор аренды был заключен ими на основании конкурса или аукциона объектов нежилого фонда;

коммерческим организациям, признаваемым в соответствии со статьей 3 федерального Закона от 14.06.95 № 87-ФЗ "О государственной поддержке малого предпринимательства в Российской Федерации" субъектами малого предпринимательства.

3.3. Продажа незанятых (неиспользуемых) объектов нежилого фонда, в том числе предназначенных для реконструкции, осуществляется исключительно на открытых аукционах (конкурсах) в соответствии с законодательством Российской Федерации.

3.4. Право приобретения в собственность на аукционе или по конкурсу находящихся в государственной собственности незанятых (неиспользуемых) зданий, сооружений вместе с земельными участками, на которых они расположены, а также незанятых (неиспользуемых) встроенно-пристроенных нежилых помещений в жилых домах вместе с долей земельного участка, на котором они расположены, имеют физические и юридические лица, признаваемые покупателями в соответствии со статьей 9 федерального Закона от 21.07.97 № 123-ФЗ « О приватизации государственного имущества и об основах приватизации муниципального имущества в Российской Федерации".

3.5. Приватизация сданных в аренду объектов недвижимого имущества производится на основании заявления арендатора, которое может быть подано в любой момент в течение действия договора аренды с учетом требований настоящей Программы.

3.6. Собственники приватизированных государственных предприятий, иные собственники зданий, сооружений, помещений имеют право по своему выбору:

сохранить земельный участок, занятый приватизированным предприятием, на действующем праве землепользования, приобрести участок в собственность либо взять его в аренду.

3.7. Приватизация не завершенных строительством объектов осуществляется по решению комитета по управлению госимуществом Кемеровской области:

путем продажи активов этих объектов на аукционах или по конкурсу;

путем учреждения открытого акционерного общества со 100-процентным государственным капиталом с последующей продажей акций.

3.8. Прогноз продажи объектов недвижимости на 1997 год представлен в приложении 4.

IV. АРЕНДА ИМУЩЕСТВА

4.1. Арендодателем государственного имущества, находящегося на балансе предприятий, является комитет по управлению госимуществом как представитель собственника на территории Кемеровской области.

Арендаторами государственного имущества могут быть юридические и физические лица, зарегистрированные в соответствии с законодательством Российской Федерации в качестве лиц, самостоятельно осуществляющих предпринимательскую деятельность.

4.2. Объектами аренды являются единые имущественные комплексы, производства, здания, сооружения, оборудование, нежилые встроенно-пристроенные помещения.

4.3. Поступления арендной платы от объектов федеральной формы собственности направляются в федеральный бюджет, от объектов государственной собственности Кемеровской области - в областной бюджет.

4.4. Полученные от аренды объектов государственной собственности Кемеровской области (за исключением земельных участков) средства распределяются в следующем порядке:

80 процентов - в бюджет области;

20 процентов - комитету по управлению госимуществом Кемеровской области на возмещение затрат по выполнению функций арендодателя и расходов по управлению государственной собственностью.

V. РАЗВИТИЕ ФОНДОВОГО РЫНКА

5.1. Деятельность специализированных инвестиционных фондов приватизации регулируется Указом Президента Российской Федерации от 07.10.92 № 1186 "О мерах по организации рынка ценных бумаг в процессе приватизации государственных и муниципальных предприятий".

5.2. Все специализированные инвестиционные фонды, функционирующие в области, действуют на основании бессрочной лицензии, выдаваемой в соответствии с распоряжением Госкомимущества России от 15.09.94 № 2354-р "О переоформлении лицензий чековым инвестиционным фондам".

5.3. На фондовом рынке области функционируют пять специализированных инвестиционных фондов приватизации, имеющих лицензию установленного образца.

Таблица 2

№ п/п	Наименование фонда, местонахождение	№ лицензии и дата	Орган, выдавший лицензию
1.	"КАПИТАЛ", г. Прокопьевск	№ 14 от 15.11.94	Областной комитет по управлению госимуществом (далее - КУГИ)
2.	"КУЗБАСС", г. Кемерово	№ 15 от 22.12.94	КУГИ
3.	"СТО ТЫСЯЧ", г. Кемерово	№ 12 от 08.11.94	КУГИ
4.	"СИБИРСКИЙ ВАУЧЕР", г. Кемерово	№1 8 от 06.01.95	КУГИ
5.	"ИНВЕСТУГОЛЬ", г. Новокузнецк	№ 26 от 21.09.94	Госкомимущество России

5.4. Контроль за деятельностью специализированных инвестиционных фондов приватизации, действующих на рынке области, осуществляет областной комитет по управлению госимуществом Кемеровской области на основании распоряжения Госкомимущества России от 01.07.94 № 1832-р "Об утверждении порядка контроля за деятельностью специализированных инвестиционных фондов приватизации и управляющих этих фондов, а также приостановления действия и отзыва выданной им лицензии".

5.5. Деятельность управляющих специализированных инвестиционных фондов приватизации подлежит лицензированию в соответствии с распоряжением Госкомимущества России от 18.10.94 № 2528-р "Об утверждении порядка лицензирования деятельности управляющих специализированных фондов приватизации, аккумулировавших приватизационные чеки граждан до 1 июля 1994 года".

5.6. Защита прав и интересов акционеров осуществляется на основании Гражданского кодекса Российской Федерации, федерального Закона от 26.12.95 (в редакции от 13.6.96) № 208-ФЗ "Об акционерных обществах", введенного в действие 26 декабря 1995 года.

VI. ДОХОДЫ ОТ ПРИВАТИЗАЦИИ

6.1. Под средствами, полученными от приватизации, понимается вся выручка в денежном выражении от продаж объектов приватизации и поступления, полученные в процессе приватизации, включая средства от продажи недвижимости, не завершенных строительством объектов, земельных участков под приватизированными предприятиями, высвобождаемого автотранспорта, регистрационные сборы и прочие поступления.

6.2. Дивиденды по принадлежащим государству акциям и арендная плата за аренду государственного имущества не включается в состав средств от приватизации и подлежат перечислению в соответствующий бюджет.

6.3. Распределение средств от приватизации осуществляется по нормативам, установленным Указом Президента Российской Федерации от 18.09.96 № 1368 "О нормативах распределения средств, поступающих от приватизации".

6.4. Средства, поступающие от приватизации, не подлежат налогообложению.

6.5. Прогноз доходов от приватизации на 1997 год приведен в приложении 5.

6. Прогноз доходов от приватизации на 1998 год приведен в приложении 6.

Приложение 1 к областной программе приватизации на 1998 год

ПЛАН-ГРАФИК ПРИВАТИЗАЦИИ ПРЕДПРИЯТИЙ НА 1997 ГОД

Наименован. предприятия	Уставный капитал, тыс.руб.	Номинал 1 акции, руб.	Количество акций для продажи шт.	%	Способ продажи	Срок продажи, начало/конец
1. НИИВЭМ	44891	1000	44891	100	аукцион.,инвест. конкурс, закр. подпис.	05.05.97/20.09.97
2.Мариинское СУ	118000	1000	64900	55	закр.подп. спец.аукц.	01.04.97/01.10.97
3. Юргинская МСО-2	14927	1000	11195	75	закр.подп., квоты	05.05.97/19.06.97
4. Гидроспецфундаментстрой	9930	1000	7448	75	закр.подп., спец.аукц.	03.02.97/05.05.97
5.Распадская автобаза	3648	1000	912	25	закр.подп.	03.03.97/10.04.97
6. Новокузнецкий тарный завод	157578	1000	118184	75	закр.подп., квоты	03.02.97/01.10.97
7. ГОФ "Тайбинская"	50154	1000	32600	50	закр.подп., коммерч. конкурс.	20.05.97/03.07.97
8. Аптека № 215	105694	1000	105694	100	закр.подп., спец.аукц.	06.01.97/22.04.97
9.Аптека № 49	42921	1000	42921	100	закр.подп., спец.аукц.	03.03.97/22.04.97
10.Кузнецкое СУМ	2633	1000	658	25	закр.подп.	01.07.97/11.09.97
11. Птицефабрика "Северная" (гос.доля)	141088	1000	141088	100	спец.аукц.	12.03.97/16.04.97
12. Юргинская МСО-1	19000	1000	14250	75	закр.подп., квоты	01.04.97/15.05.97
13. Новокузнецкий леспромхоз	75740	1000	41657	55	закр.подп., спец.аукц.	02.07.97/10.08.97
14.Плотниковская птицефабрика (гос. доля)	281198	1000	281198	100	спец.аукц.	10.02.97/10.03.97
15.Южно-Кузбасская ГРЭ	105000	1000	78750	75	закр.подп., спец.аукц.	01.08.97/22.09.97
17.Промышленная агропромснаб	90000	1000	67500	75	закр.подп., квоты	01.10.97/ 03.11.97
18.Юргинский комб. хлебопродуктов	15000	1000	11250	75	закр.подп., квоты, ФАРП	01.09.97/ 10.12.97

Приложение 2 к областной программе приватизации на 1998 год

ПЛАН-ГРАФИК ПРОДАЖИ ПАКЕТОВ АКЦИЙ ПРЕДПРИЯТИЙ НА 1997 ГОД

Наименование акционерных обществ	Уставный капитал, тыс.руб.	Номинал 1 акции, руб.	Количество акций для продажи шт.	%	Способ продажи	Сроки продажи, начало/ конец
1. ВостНИГРИ	1542	1000	447	29	инвест. конкурс, ФАРП	01.03.97/ 20.06.97
2. СибНИИуглеобогащение	2820	500	1241	44	инвест. конкурс	05.06.97/ 07.07.97
3. Запсибгеология	353361	1000	132468	39,5	коммерч. конкурс	01.07.97/ 01.08.97
4. Углестринпроект	3843	100	8460	22	инвест. конкурс	05.06.97/ 10.07.97
5. КузНИУИ	16113	1000	5317	33	спец. аукцион	03.03.97/ 03.04.97
6. Прокопьевский ДСК	122943	1000	30736	25	спец. аукцион	12.02.97/ 12.03.97
7. Кузбассгазификация	33346	1000	17643	25,5	спец. аукцион	02.06.97/ 02.07.97
8. Кемеровское авиапредприятие	101669	1000	38634	38	спец. аукцион	01.09.97. 01.10.97
9. Пурин	42542	1000	13826	32	спец. аукцион	03.03.97/ 03.04.97
10.Стела	334	1000	84	25	спец. аукцион	12.02.97/ 12.3.97
11. Химпром	31717500	150000	20044	20	спец. аукцион	01.10.97/ 03.11.97
12. Домостроитель	100000	200	100000	20	спец. аукцион	03.11.97/ 03.12.97
13. Анжерская автобаза	485,9	10	71900	15	закрыт. подписка	03.03.97/ 03.4.97
14. Кемеровский хладокомбинат	21258	1000	5208	24,5	спец. аукцион	03.11.97/ 03.12.97
15. Новокузнецкий хладокомбинат	31043	1000	7606	24,5	спец. аукцион	03.11.97/ 03.12.97
16. Кемеровоглавснаб	19047	1000	5039	26,5	спец. аукцион	10.02.97/ 10.03.97
17. Кемеровометалл-оптторг	11341	1000	2268	20	спец. аукцион	01.03.97/ 01.04.97
18. Беловоагромонтаж	937,5	1000	94	10	ФАРП	20.03.97/ 22.04.97
19. Агротранссбыт	7253	1000	363	10	спец. аукцион	01.03.97/ 02.04.97
20. Гурьевское ХПП	166707	1000	114398	69	квоты, ФАРП	03.02.97/ 04.04.98
21. Шахта "Новая"	88129	1000	1356	1,5	спец. аукцион	03.02.97/ 3.03.97
22. Надежда	381760	1000	38176	10	ФАРП	02.04.97/ 06.05.97
23. Управление по профилактике и тушению подземных пожаров	11444	1000	4005	35	коммерч. конкурс, спец.аукц.	01.04.97/ 20.05.97
24. СМП "Желдорстрой"	6806	1000	1701	25	спец. аукцион	10.01.97/ 10.2.097
25. Бирюлинская автобаза	8025	1000	2006	25	спец. аукцион	10.01.97/ 10.02.97
26. Л. Кузнецкое ШСУ	7301	1000	1826	25	спец. аукцион	15.01.97/ 17.02.97
27. Ленинск-Кузнецкий завод железобетонных изделий	23745	1000	5936	25	спец. аукцион	15.01.97/ 17.02.97
28. Ленинскстрой	29758	1000	7439	25	спец. аукцион	10.01.97/ 10.02.97
29. Ленинское ССУ	29923	1000	7481	25	спец. аукцион	15.01.97/ 18.02.97
30. Кемеровское ГАТП-4	53780	1000		10	спец. аукцион	10.02.97/ 10.03.97
31. Кемеровошахтострой	200155	1000	1202	6	спец. аукцион	10.02.97/ 10.03.97
32. Киселевскшахтострой	18523	1000	2778	15	спец. аукцион	10.02.97/ 10.03.97
33. Деревообработчик	16228	1000	4057	25	спец. аукц.	20.02.97/ 20.03.97
34. Березовскшахтострой	39001	1000	9750	25	спец. аукц.	20.02.97/ 20.03.97
35. Томское СМУ-2	3124	50	898	1,4	спец. аукц.	03.02.97/ 03.03.97
36. Ленинск-Кузнецкая макаронная ф-ка	1437	250	147	2,6	спец. аукц.	03.03.97/ 03.04.97
37. Мысковское СУ	2932	50	4381	7,4	спец. аукц.	03.03.97/ 03.04.97
38. Беловоснаб	1516	1000	465	30,7	спец. аукц.	03.03.97/ 03.04.97
39. Мариинскснаб	1269	1000	507	40	спец. аукц.	3.03.97/ 03.04.97
40. Новокузнецк-металлоптторг	17709	1000	2546	14,4	спец. аукц.	03.0497/ 05.05.97
41. Беловский литейно-механический завод	10264	1000	2982	29	спец. аукц.	03.04.97/ 05.5.97

Приложение 3 к областной программе приватизации на 1998 год

ПРОГНОЗ поступления денежных средств от приватизации на1997 год и фактическое поступление за 10 месяцев 1997 года (млн. руб.)

№ п/п	Показатели	Поступление средств всего: ожидаемое	фактическое	Распределение по бюджетам: федеральный бюджет задание на 1997 год	факт за 10 мес.	областной бюджет прогноз	факт за 10 мес.	местные бюджеты прогноз	факт за 10 мес.
1.	Продажа пакетов акций предпр., преобраз. в АО	3753,6	19013,42	2294,46	4048,49	700,8	12931,5		
2.	Продажа приватиз. предприятий и акций	6728,4	5960	4558,42	3899,95	933,5	1293,6		
3.	Продажа недвижимого имущества	3550	2946,7	71	187	49,7	689	497	1095,3
4.	Продажа зем. уч. под приватиз. предприятиями	1130,2	1729,6	113,02	163,87	79,1	114,7	791	1147
5.	Продажа предпр.-должников	500	67,07	355	16,77	50	26,83		6,7
6.	Арендная плата – всего, в т.ч. имущ. МПС и Госкомвуза	2100 1200	3949 1357	1820 1200	2905 1357	280	1044		
7.	Дивиденды по акциям, находящ. в госсобствен.	220,1	585,3	200,1	361	20	224,3		
	Итого:	17982,3	34251,09	9412	11582,08	2113,1	16324	1288	2249

Приложение 3 к областной программе приватизации на 1998 год

ПЕРЕЧЕНЬ предприятий, подлежащих приватизации в 1998 году

№ п/п	Наименование	Форма собственности
1.	Магазин "Изумруд"	федеральная
2.	Магазин "Сапфир"	федеральная
3.	Тисульское хлебоприемное предприятие	федеральная
4.	Яшкинский ДОЗ	федеральная
5.	Яйский лесоучасток	федеральная
6.	Ленинск-Кузнецкий элеватор	федеральная
7.	Яйский РТП	областная
8.	Сафоновская птицефабрика	областная
9.	Новомариинский леспромхоз	областная
10.	Яшкинское МСО	областная
11.	Яйское МСО	областная
12.	Мариинское МСО	областная

Приложение 4 к областной программе приватизации на 1998 год

ПРОГНОЗ продажи объектов недвижимости на 1997 год

№ п/п.	Наименование объекта, местонахождение	Стоимость на 01.01.97 (млн. руб.)	Отчисления в федеральный бюджет (млн. руб.)
1.	Производственная база в г. Новокузнецке ГП "Кузбассуглеразведка"	1200	24
2.	Производственная база в г. Белово ГП "Кузбассуглеразведка"	950	19
3.	Производственная база в г. Анжеро-Судженске, ГП "Кузбассуглеразведка"	500	10
4.	Оборудование строящегося завода "Детское питание", г. Новокузнецк	250	5
5.	Не завершенный строительством объект "Поликлиника на 300 мест" в г. Кемерово ВГСЧ	650	13
	Итого:	3550	71

Приложение 6 к областной программе приватизации на 1998 год

ПРОГНОЗ поступления денежных средств от приватизации на 1998 год (млн. руб.)

№ п/п	Статья доходов	Ожидаемое поступл. денежных средств	Распред. доходов по бюджетам: Федеральн. бюджет	Областн. бюджет	Местный бюджет
1.	Продажа пакетов акций предприятий, преобраз. в АО	4600	3179	1300	
2.	Продажа приватиз. предприятий и акций	6800	4117	2400	
3.	Продажа недвиж.	2300	230	161	1610
4.	Арендная плата	1800	1200	600	
5.	Дивиденды по акциям, наход. в госсобств.	150	90	60	
	Итого:	15650	8816	4521	1610

Летом прошлого года я с детьми ездила в Екатеринбург, где побывали в нескольких музеях, в одном из которых как раз была выставка коллекции кукол Елены Лисиной. Мои девчонки были в восторге от этой выставки, где «гостили» куклы со всего света. И я с сожалением подумала, что у нас в Кемерове крайне редко можно увидеть нечто подобное, а ведь в области немало людей, имеющих личные коллекции, и, наверное, они с удовольствием стали бы экспозиционерами. И еще я пожалела, что приказала долго жить весьма популярная страничка «Кузбасса» «Мир увлечений». Со сколькими интересными людьми заочно она познакомила нас, сколько познавательного могли мы черпать из нее! Верна поговорка: не хлебом единым жив человек. Трудности бытия не могут обеднить его духовный мир, погасить интерес к новому, доселе не изведанному. Вот о таких людях я и хочу рассказать.

мир увлечений

Тропики на подоконнике

За окном белым-бело от снега, а на подоконнике в квартире кемеровчан Двуреченских зреет, радуя хозяев и удивляя прохожих, крупный лимон. Почему вдруг интерес к цитрусовым?

Пятнадцать лет назад Сергей Двуреченский увидел на крытом рынке Кемерова, как мужчина продавал черенки лимона и апельсина. Рядом для наглядности или, как сейчас говорят, в рекламных целях стояло в деревянной бочке двухметровое лимонное деревце, на котором желтело около сорока плодов. Зрелище было такое удивительное и столь необычное, что Сергей долго любовался растением, но купить черенок не решился: куда деваться ему, молодому и холостому, с экзотическим питомцем?

Пролетели годы, Сергей женился, родилась дочь. И вот с легкой руки Надюши, которая еще толком-то и ходить не умела, в доме появилось первое тропическое растение: девчушка воткнула в цветочный горшок семечко грейпфрута, а оно возьми да и вырасти!

Сейчас этому грейпфруту уже восемь лет, кроме него, в квартире поселились двухлетние саженцы инжира, кофе, гуавы, три пальмы. Есть хурма-годовичок, шестилетний гранат и два лимонных деревца — пяти лет (сорт Павловский) и двухлетний.

Черенки покупали в разных цветочных фирмах, только гранат был приобретен взрослеьким — четырехлетним. Небольшое это деревце — около 70 см — ежегодно обильно цветет, едва ли не сплошь покрывают его яркие розово-оранжевые цветки, счетом штук до ста. Урожаем гранат хозяев пока особо не балует — всего один небольшой плод сняли, но и это уже считают успехом.

Главная любовь Двуреченских — лимоны. Сорт Павловский плодоносил два года назад, сейчас отдыхает. Но в памяти осталось дивное зрелище — усыпанное белыми цветами растение, испускающее изумительный нежный аромат...

По неопытности хозяева мало убрали цветков, которые заваривали для чая, оставили шесть завязей, из них со временем вызрело шесть плодов — четыре мелких и два крупных. Такая нагрузка очень повредила деревцу, высота которого не превышала 70 см, и оно сбросило все листья. Сейчас естественный покров восстанавливается, но цвести дерево пока не собирается...

Второй лимон, ему еще и года не было, зацвел прошлой весной в апреле. Все 15 цветов Сергей опылил (растение требует искусственного опыления), а позднее, памятуя о горьком опыте, удалил завязь, оставив только один, самый крупный лимончик, с двухкопеечную монету.

После этого лимон цвел еще три раза (в июне, августе и сентябре), но Сергей все цветы безжалостно обрывал. Растение регулярно подкармливал. И вот теперь зреет плод на диво.

На фотографии рядом с лимоном, о котором идет речь, хорошо виден лимон с рынка — я специально попросила самый крупный. Наш, сибирский, гораздо солиднее, а вот каков на вкус, узнаем позднее.

Свой тропический сад супруги Двуреченские хотят еще пополнить, Сергей мечтает развести лавр благородный и фейхоа, а Надежда — азалию. Так что на подоконниках «тропикам» места уже мало...

Татьяна БЕЛОУСОВА.
г. Кемерово.

Спортивный телетайп

По сообщениям корреспондентов газеты, ИТАР-ТАСС

футбол

Лига чемпионов

Сенсационно завершился ответный четвертьфинальный матч в Киеве между местными динамовцами и туринским «Ювентусом». Сыграв на выезде вничью — 1:1, украинские футболисты имели хорошие шансы добиться положительного для себя результата, однако проиграли с разгромным счетом — 1:4 и выбыли из дальнейшей борьбы.

☆☆☆

В Тайге на стадионе «Локомотив» прошли финальные игры седьмого мемориального турнира бывшего тренера Юрия Климанова по зимнему футболу среди ветеранов. В турнире участвовали команды шести крупнейших железнодорожных узлов Кемеровской, Томской и Новосибирской областей. Первое место завоевали томичи, второе — новокузнечане, третье — хозяева поля — тайгинцы. Им, победителям, и были вручены памятные призы, сообщает Тамара Фомичева.

☆☆☆

В футбольно-хоккейном хозяйстве «Кузбасс» (правильнее сказать, клубе) произошли некоторые изменения. В том плане, что пресс-атташе клуба стал известный спортивный обозреватель газеты «С тобой» Руслан Карманов, с чем мы, его коллеги, от души поздравляем и надеемся, что самая свежая информация обо всем, что происходит в наших футбольно-хоккейных кругах, всегда будет иметь место на страницах областной печати.

горные лыжи

Первое место в состязаниях по скоростному спуску завоевал Павел Шестаков, вторым был Алексей Сугробов (оба — Москва). Третьим стал Роман Филиппенко (Красноярск). У девушек первое место заняла Людмила Черепенина (Москва), второе — Ксения Королева (Мурманская область), третье — Мария Младенцева из Красноярска.

В сумме двух видов программы первенствовала Людмила Черепенина из Москвы, второй была Наталья Каблучкова (Мурманская область), Елена Лагуляк (Камчатка) стала третьей. Среди юношей первым стал Павел Шестаков (Москва), Григорий Журавлев (Междуреченск) был вторым, третье место занял Максим Карчевский (Камчатка).

Виталий ГЛУХИХ,
главный судья соревнований.

мини-футбол

В Кемерове стартовал шестой, заключительный тур чемпионата России (первая лига) по мини-футболу.

В первой же игре нашей «Вите» пришлось противостоять лидеру турнира — команде «Заря» (Емельяново). Заринцы сразу доказали, что лидируют по праву, обрушив шквал атак на ворота хозяев. В дальнейшем «Вита» разыгралась и игра пошла на равных, с опасными моментами у обоих ворот. За две минуты до перерыва игрок «Зари» почти с острого угла «пробил» вратаря «Виты» — 0:1. Во втором тайме кемеровчане увлеклись атаками и в контрвыпадах соперников пропустили еще два мяча. В концовке матча команды обменялись голами. Итог — 1:4.

Сургутский «Нефтяник» в упорном и очень интересном матче буквально на последних минутах вырвал победу у московского «Спартака-АиФ» — 4:3, а один из лидеров — кагалымский «Койл» — без особого напряжения «разобрался» с аутсайдером «Северском» — 3:0.

Вчера прошел второй игровой день.

Евгений САЛИМОВ.

тхеквондо

В спортзале гимназии №62 прошло первенство города Кемерово по тхеквондо среди детей 9-14 лет. В нем приняли участие более 50 ребят. Победители отправятся в конце марта на первенство Кемеровской области, которое состоится в г. Новокузнецке. Кемеровскую федерацию тхеквондо будут представлять Андрей Моисеев, Игорь Аквашев, Владимир Незнамов, Алексей Конев, Ярослав Ткаченко и др.

Игорь СИТДИКОВ.

так и живем

Арифметика удивлений

Как бесконечна наша Вселенная, так и нет предела явлениям, вызывающим всевозможные ощущения — от страха до удивления. Любил удивляться и удивлять Я. И. Перельман. Но наша занимательная арифметика из жизни не столь прекрасна. Вот, к примеру, некто Гриша — работник «Химмаша». Все-то он домой вместо денег носит «квиточки», в которых «долг конторы», доходящий до десяти миллионов («старых», с нулями). В свою очередь Гриша должен за квартиру три с половиной миллиона да плюс пени шесть (их же). Итого — считайте сами. Занимательный вопрос состоит в том, почему же Грише его родное предприятие не должно никаких «пени»? А ведь это из-за него у химмашевца вышел долг РЭУ. Плюс пени, которое РЭУ простить готово, однако «Химмаш» не готов платить зарплату деньгами. Как, впрочем, и многие другие предприятия.

Татьяна ТОДОРОВИЧ.

Пообедали. Потом побастовали. И — за работу

Работники одного частного предприятия решили побастовать. Оно и понятно: верный способ выбить у хозяина зарплату. Даже учителя порой бастуют. А предприятие хоть и коммерческое, но тоже с начала года деньги не выплачивает.

Бастовать решили начать после обеда. Поели и отправили к директору гонца с требованиями. Гонец вернулся удрученный. А вскоре пришел и сам начальник. Вначале показал все документы и подробно обсказал, что удалось заработать, а что пришлось потратить, чтобы создать задел на будущее. В итоге доходов практически не просматривалось.

Затем директор сказал пару слов о перспективах и подытожил: «Вот вам задание на день, кто не выполнит — может писать заявление на расчет». Не слушая возражений, ушел. Несостоявшиеся забастовщики молча разошлись по рабочим местам и через несколько минут об акциях протеста никто и не вспоминал.

Свобода дорого стоит

В одной из колоний, что под Прокопьевском, произошел побег. Осужденный соскучился, видать, по дому и решил навестить родных. Сбежать удалось во время работ, когда заключенных вывозили в город.

Тут же на ноги поставили почти всю кузбасскую милицию. На поиски отрядили и специальные группы. Через несколько дней беглеца отыскали.

Суд добавил к имеющемуся сроку еще три года. А милиция предъявила иск на пятьдесят тысяч новых рублей, потраченных на поиски беглеца.

Валерий КАЧИН.

20 марта

ДОМ КИНО «МОСКВА». Большой зал. Трогательный семейный фильм-комедия ИНДЕЕЦ В ПАРИЖЕ. В ролях: Тьерри Лермитт и Миу-Миу (12, 14, 16, 18, 20). **Малый зал.** Томми Ли Джонс, Линда Гамильтон, Ричард Джекилл в приключенческом боевике ВОСХОД «ЧЕРНОЙ ЛУНЫ» (США) (11, 13, 15, 17, 19).

«АВРОРА». Фантастический триллер КЛАСС-1999 года (14, 16, 18, 20).

«КОСМОС». Премьера полнометражного музыкального мультипликационного фильма АНАСТАСИЯ (США) (15, 17, 19). ТИТАНИК (новая версия) (США) (14-30, 18-30).

ПРЕДПРИНИМАТЕЛЬ ▼
ПОРА ОСТАНОВИТЬ УТЕЧКУ ДЕНЕГ.
ГАРАНТ — ВОТ СРЕДСТВО ДОХОДОВ БЕЗ ПОТЕРЬ
ВСЕ ЗАКОНЫ НА ВАШЕМ КОМПЬЮТЕРЕ
КОМПАНИЯ "МЕГА" 36-62-01, 36-29-06, 25-32-77
http://www.mega.kemerovo.su

ДЛЯ ШКОЛЬНИКОВ И ИХ РОДИТЕЛЕЙ
23-27 марта 1998 г.

В кузбасском центре технического творчества учащихся проводится областная выставка творческих работ младших школьников городов области по начальному техническому моделированию «Дети, техника, творчество».

ВХОД НА ВЫСТАВКУ БЕСПЛАТНЫЙ!
Часы работы с 10.00 до 17.00.
Телефон **52-51-34.**
Адрес: г. Кемерово, пр. Ленина, 70 (ост. «Фабричная»), КЦТТУ, выставочный зал.

ИНФОРМАЦИЯ ДЛЯ ВАС

Все товары и услуги подлежат обязательной сертификации.

Тел. 52-02-10.

ПРОДАЮТ

А/м «ВАЗ-093» 1994 г. вып., пробег 55 тыс. км, цена 32 тыс. руб. Тел. 21-19-71, после 18 час.

Стиральные машины «Сибирь-6» — 1500 руб., холодильники «Бирюса-22» — 1750 руб., «Бирюса-6» — 1550 руб., «Бирюса-10» — 1450 руб., «Бирюса-14» — 1600 руб., «Стинол» всех моделей, а также электропечи «Тайга» — 600 руб. Гарантия. Доставка. Тел. 53-96-35 (круглосуточно). Адрес: ул. Рутгерса, 34 (район стадиона «Шахтер»), тел. 4-19-72.

РАЗНОЕ

УВД Администрации Кемеровской области просит граждан, приобретших акции АООТ «Маньчжурия», обратиться по телефону 29-73-96.

Ищу работу. Имею личный транспорт. Тел. 31-86-51, с 19 до 21 часа, диспетчер 29-39-29, пейджер 81-68.

СНИМУТ

1-комн. квартиру в районах кинотеатра «Юбилейный» или издательства «Кузбасс». Оплата желательно помесячно или поквартально. Тел. раб. 52-04-78, дом. 55-10-95, после 19 час.

ПРИГЛАШАЮТ НА РАБОТУ

Организация — электромонтера телефонной связи и сигнализации. Тел. 22-01-65.

УЕЗТУ — дежурного механика с водительской категорией «В», «С», «Д». Тел. 22-20-42.

Организация — менеджера по организации торговли с опытом работы. Образование высшее. Тел. 52-47-06, 52-47-10.

ОВО при ОВД Рудничного района г. Кемерово — мужчин в возрасте до 32 лет на должности: милиционера, милиционера-водителя (водительский стаж работы не менее трех лет), милиционера-кинолога. График работы — сутки через трое. Заработная плата 800-900 руб. Адрес: пр. Шахтеров, 54 а. Тел. 4-14-40.

Организация — подсобного рабочего, специалиста по ремонту и заправке автомобильных кондиционеров. Заработная плата по договоренности. Тел. 52-47-06.

ОАО «Автоагрегат» — газоэлектросварщиков (заработная плата выплачивается ежемесячно) с опытом работы не менее пяти лет. Тел. 22-12-77.

Детский клуб — преподавателя автомотодела. Порядочность, добросовестность и любовь к детям обязательны. Тел. 36-12-28, 55-58-70.

Кассира-операциониста с опытом работы. Возраст до 35 лет, приятная внешность. Тел. 36-12-28.

Предприятие — электрика (промышленные установки), автоэлектрика. Опыт работы не менее 5 лет. Тел. 22-29-80.

наркотики — страшное зло

Между красными флажками

У тех, кто по долгу службы противодействует наркомании, поводы уронить скупую слезу по былому господству административно-командной системы и общенародной собственности встречаются на каждом шагу. Их можно понять. Например, мысковские правоохранительные органы знают, что в общежитии стройуправления ГРЭС живут и распространяют пагубный дурман лица, не имеющие к данной организации никакого отношения. Раньше провели бы там облаву незаконно проживающих, случайных выселили бы или упекли куда и на сколько надо, если они того заслуживают.

Сейчас к общежитию-наркопритону подступишься не вдруг. И то если согласится хозяин — частная строительная фирма, растерявшая, впрочем, и людей, и работу. Согласится и сумеет родить правильное и законное решение на этот счет. А потом — суд, постановление о лишении ордеров (в случае благоприятного исхода), выселение. Затянется дело с учетом возможных кассаций на месяцы, если не на годы. Сколько ребят за это время сгубят проворные наркоснабженцы?!

Размах у них широкий. В прошлом году мысковские оперативники задержали жителя южной республики СНГ, изъяли 56 килограммов — хватит, чтобы одурманить весь город, от младенцев до стариков. Наркокурьер был отпущен под залог, чем немедленно воспользовался. До сих пор, говорят, его ищут. Цель нередко ускальзывает от борцов с наркоманией и по ряду других причин, потому что идти к ней приходится узкой дорогой. Маневрировать сложно, потому как по сторонам расставлены «красные флажки» — замысловатые и несовершенные законы, а само пространство маневра захламлено последствиями кризиса в обществе и семье, разрозненностью, безденежьем. Но откладывать противодействие наркомании дальше некуда.

На учете у подросткового нарколога в Мысках — 24 человека, взрослых наркоманов — 137. На самом деле попавших в плен к игле как минимум впятеро больше. В год трое подростков, если не больше, говорит нарколог Андрей Сербегешев, гибнут от передозировки. В горбольнице есть так называемые наркологические койки — для оказания экстренной помощи, плановые — по мере договоренности с медучреждениями соседних городов и наличия на это денег.

Питейные заведения под маркой кафе и баров ориентируются не на формирование у горожан здорового культурного образа жизни, а на пьяниц и наркоманов. Жесткого (и нежесткого тоже) контроля, подкрепленного местной законодательной базой, нет.

Милиция с помощью новокузнецких коллег противодействует расползанию наркотиков в городе захватами, наездами, а не системно. В ГОВД нет штатного специалиста по борьбе с наркотиками. Для сравнения: в Междуреченске их восемь. Дважды обращались в областное УВД, там сказали: «Крутитесь, ребята, это ваши проблемы». Нет в ГОВД и следователя — специалиста по процессуальному оформлению связанных с наркотиками дел для направления в суд, а тот, кто этим занимается, загружен работой не «по профилю». Отсюда проблемы качества расследования и все остальное. Ряд уголовных дел прекращен из-за элементарного незнания. «Нужны грамотные люди. Хотя бы три штатные единицы», — говорит начальник криминальной милиции Андрей Лоскутов.

Предложения правоохранительных органов и муниципальных служб суммированы и лягут в готовящуюся к утверждению программу. Немало зависит и от депутатов. На ближайшей сессии попытаются добиться, чтобы часть трехпроцентного сбора от квартплаты направлялась на развитие детских клубов по месту жительства. Депутаты намерены контролировать прохождение уголовных дел по наркотикам в правоохранительных органах. Не вмешиваться в юридические процедуры, а отслеживать путем депутатских запросов.

В набат ударили. На звон понемногу стягивается общественность. Громче заговорили о проблеме городское радио и газета. Но умные головы утверждают, что три главных направления — заслон наркотикам, лечение взятых ими в плен и пропаганда — не дадут большой пользы, если их не подкрепить квотированием и созданием рабочих мест для молодежи, возможностью для профессиональной учебы подростков. Это и есть ахиллесова пята антинаркотической работы. Наркологи подтверждают: их контингент — это в основном отлученные по разным причинам от школы и болтающиеся без работы, без полезного занятия подростки, по сути, беспризорники.

Валерий ШЕВЦОВ,
корр. «Кузбасса».
г. Мыски.

Пробуждение. Фото Виктора Кокина.

ОТКРОЙ СВОЙ ВКЛАД!

на выгодных для вас условиях принимаем средства на депозиты и пенсионные счета

СПРАВКИ ПО ТЕЛЕФОНАМ:
25-36-65 (Заводской филиал)
61-70-78 (Кировский филиал)
36-28-80 (Отделение No4)
52-13-83 (Отделение No2)
36-00-04 (Головной офис)

КУЗБАССПРОМБАНК
Генеральная лицензия ЦБ РФ №1007

АОЗТ «УРАН» ликвидируется. Претензии принимаются по телефону **28-56-63.**

ООТ «Эльф» ликвидируется. Претензии принимаются по телефону **28-56-63.**

Администрация Кемеровской области выражает соболезнование специалисту департамента физкультуры, спорта и туризма АКО Безгодовой Людмиле Михайловне, ее родным и близким в связи с кончиной матери
ДРЕМИНОЙ Марии Петровны.

Администрация области выражает глубокое соболезнование заместителю губернатора Г. Т. Дюдяеву по поводу безвременной кончины его сестры
Татьяны Тимофеевны.

Главный редактор В. С. КЛАДЧИХИН.

Газета «Кузбасс» учреждена Администрацией Кемеровской области и журналистским коллективом редакции. Зарегистрирована Омской региональной инспекцией по защите свободы печати и массовой информации 27.01.94 г., свидетельство о регистрации №54.

АДРЕС РЕДАКЦИИ: 650630, г. Кемерово, пр. Октябрьский, 28.
Электронный адрес: kuzbass@usa.net

СПРАВКИ: по рекламе — 52-25-23; по письмам — 52-38-23; по редакции — 52-32-74.
Собственные корреспонденты: в Новокузнецке — 45-97-84, Прокопьевске — 3-38-86, Ленинске-Кузнецком — 7-88-24, Мысках — 2-18-66, Яе — 2-13-67, Анжеро-Судженске — 2-99-94. Телефакс 52-12-10.
Время подписания номера в печать по графику 20.00. Сдан в печать 19.35. Объем 2 п.л. Печать высокая.

Тиражи во вторник, субботу — 23513 (индексы 51901, 31029); четверг — 40180 (индексы 51901, 31029, 31023); среду, пятницу — 20049 (индекс 51901).
Газета набрана и сверстана на компьютерном комплексе газеты «Кузбасс».
По вопросам качества печати звонить по тел. 52-03-34.
Типография издательства «Кузбасс»: 650630, г. Кемерово, пр. Октябрьский, 28. Заказ №51.