235 (22269)
16 ДЕКАБРЯ 1998 г., СРЕДА
Розничная цена 1 руб.

ОБЛАСТНАЯ МАССОВАЯ ГАЗЕТА
Кузбасс
Издается с 7 января 1922 года.

R.S.L. KEMEROVO
131411

НОВОСТИ

По сообщениям корр. «Кузбасса», пресс-службы АКО.

Вспомнили Луговскую

Вчера в администрации области прошло очередное заседание президиума коллегии.

На нем был рассмотрен проект закона «О регистрации вновь возникшего населенного пункта на территории Таштагольского района». Этот населенный пункт находится в 18 км от с. Кондома. Начал развиваться на базе двух крестьянских хозяйств. В настоящее время в нем живут около 30 человек. В дальнейшем крестьянскими хозяйствами планируется строительство жилья и объектов социальной сферы с привлечением большого количества наемных работников. На сходе жителей было принято решение о присвоении данному населенному пункту наименования поселок Луговской по названию села, располагавшегося на этом месте до 1983 года.

Не только рублем

На 11 декабря с начала года общая сумма погашения задолженности по детским пособиям составляет 67,5 млн. рублей.

Погашение задолженности производилось товарами и коммунальными услугами, проездными билетами, лекарствами и т. д. Продолжается отпуск товаров, полученных долговым центром в обмен на поставку угля и металла предприятиями-должниками в областной бюджет. На сегодняшний день получено территориями товаров на сумму 3 млн. рублей. Так, Анжеро-Судженск получил товаров на 200 тыс. рублей, Осинники — 670 тыс. рублей, Таштагол — 119,6 тыс. рублей, Кемерово — 1 млн. 768 тыс. рублей.

Запаслись перед праздником

За десять дней декабря в области произведено 786 тыс. литров ликероводочных изделий.

Областной заказ на реализацию алкоголя местного производства освоен городами и районами на 37,2 процента. Перед Новым годом возрос спрос на водку, поэтому торговые предприятия делают запасы на предпраздничные дни.

В декабре проведено 460 проверок, выявлено 180 нарушений оборота. Два дела переданы в суд, по семи нарушениям изъяты лицензии на право торговли, по всем остальным случаям дела переданы на рассмотрение в административные комиссии.

коротко

В Москве заседает коллегия Минтопэнерго. Представители Кузбасского теркома профсоюза настаивают на увеличении господдержки отрасли до 27-30 миллиардов рублей в год.

выставка

Медицина на все случаи жизни

Вчера в спортивном комплексе ПО «Химпром» (пр. Кузнецкий, 2) открылась специализированная выставка «Медицина для нас». В ней участвуют ведущие медицинские центры Кузбасса, предприятия медицинской промышленности России.

Это уже не первая выставка по медицине. Одна из первых называлась «Медицина катастроф». Центр с таким названием работает в Кемерове с 1992 года. Вызван он к жизни авариями на наших шахтах. Его сотрудники участвовали в ликвидации аварий на шахтах им. Шевякова, им. Ворошилова, «Распадской», «Зыряновской», при падении аэробуса А-310 под Междуреченском, железнодорожной катастрофе у станции Литвиново.

Ну, а четвертая выставка приблизилась к нам всем — называется «Медицина для всех». Нас, конечно, всех не охватить, каждый со своей болячкой. А есть ли на нее управа, мы не знаем.

В уютном холле спорткомплекса ПО «Химпром» можно увидеть многое из того, что, возможно, нам и требуется. Да, здесь есть и зарубежный товар, но главную цель, которую поставили перед собой устроители выставки — «Кузнецкая ярмарка», «Сибирская ярмарка», Кемеровская медицинская академия, газета «Кузбасс» и другие организации и фирмы, — это собрать вместе отечественных производителей медицинской продукции. Это очередная попытка объединить усилия наших предпринимателей, ученых, вообще творческий люд и для улучшения дел в нашем падшем до предела здравоохранении. Это — медицина для нас.

Время выставки ограничено тремя днями, но программа ее работы насыщена до предела. Вчера ее участники и посетители могли поучаствовать в пресс-конференции «Медицина Кузбасса сегодня» и «Медицина Кузбасса на пороге XXI века», на презентации НФ ООО «Цептер Интернациональ». Сегодня состоится семинар «Гомеопатия — наш природный доктор», состоится беседа за круглым столом по теме «Здоровье женщины — здоровье нации». Ряд фирм проведет презентацию своей продукции.

Выставка закончит работу в пятницу, 18 декабря. Побывайте. Узнаете много нового.

Анатолий НИКОЛАЕВ.

НА СНИМКАХ: открывает выставку председатель Законодательного собрания области А. Филатов; у стенда фирмы «Zepter».

Фото **Федора Баранова.**

визиты

В гостях тетя Валя

В Кузбасс прибыла народная артистка СССР, диктор Центрального телевидения Валентина Михайловна Леонтьева. Вчера состоялась встреча ее с А. Г. Тулеевым.

Зрителям старшего поколения Валентина Михайловна известна как ведущая передачи «От всей души», а мамы и папы сегодняшних детей выросли на ее передачах «Спокойной ночи, малыши!» и «В гостях у сказки». В. Леонтьева прибыла в составе творческой группы «В гостях у вечерней сказки» вместе с известным детским композитором, народным артистом России Евгением Крылатовым и диктором Центрального телевидения, заслуженным артистом России Владимиром Ухиным. Это второй визит известной ведущей в Кузбасс. В 1982 году в Новокузнецке на КМК она провела телепередачу «От всей души». На этот раз В. Леонтьева приняла участие в концертной программе «В гостях у сказки», проводимой в рамках благотворительной акции «Губернатор — детям-инвалидам». В понедельник первый концерт состоялся в Кемерове. Его зрителями были дети-инвалиды, ребята из детских домов и малообеспеченных семей. А 15-16 декабря с тетей Валей встретятся дети Междуреченска и Новокузнецка.

об этом говорят

Улыбки с Запада, холодный ветер с юга

В понедельник премьер-министр Российской Федерации Евгений Примаков продолжал свои усилия по вытягиванию экономики страны из кризиса (пока президент отдыхал в «Горках-9»). В этот день в московском президент-отеле состоялось заседание Консультативного совета по иностранным инвестициям (в совет входят инвесторы и ряд официальных лиц многих стран). На пресс-конференции после заседания премьер объявил, что российское правительство готово ввести новые меры привлечения зарубежных инвестиций в экономику. Он в очередной раз заверил, что ренационализации и бесконтрольной денежной эмиссии в России не будет. Правительство намерено учредить специальную организацию, которая займется страхованием инвесторов.

Участвовал в заседании, а потом беседовал с журналистами и вице-премьер Юрий Маслюков. Он выразил уверенность: Россия получит долгожданный транш МВФ. Когда? «Скажем, в январе, в феврале». Маслюков отметил: разногласия с МВФ у правительства были и есть, но есть и точки соприкосновения. Разногласия касаются роли государства в экономике и системы налогообложения. Но в ходе переговоров российской стороне удалось убедить международные финансовые организации в правильности ее подхода к реформированию налоговой системы. Стороны, считает вице-премьер, близки к соглашению.

Две хорошие новости получило правительство в этот день. Хорст Келер, президент Европейского банка реконструкции и развития, сообщил, что банк готов в будущем году инвестировать в России еще миллиард долларов (дополнительно к трем уже вложенным в нашу экономику миллиардам). А министры сельского хозяйства Евросоюза одобрили план предоставления России продовольственной помощи на сумму 500 миллионов долларов. Требуется еще одобрение Европарламента, но оно будет дано на этой неделе, заверили Примакова.

А тех, кто с энтузиазмом воспринял перспективу войны чеченского народа против чеченских бандитов, в понедельник постигло разочарование. Парламент Республики Ичкерия объявил субботний призыв президента Масхадова к отставникам и ветеранам собраться и двинуться на бандитов неконституционным. По конституции Чечни, мобилизация служащих запаса допустима лишь в случае угрозы извне. Неизвестно, распустит ли Аслан Масхадов только что собранную армию или продолжит мобилизацию. Эксперты отмечают: происходящее в Чечне есть не что иное, как противостояние родовых кланов. По чеченским обычаям, один род не вправе наказывать другой за преступление против человека, ни к одному чеченскому роду не принадлежащего. То есть то, что с точки зрения мировой общественности является попытками учредить в стране законность и правопорядок, в местном понимании именно и является беззаконием. Но, как бы то ни было, смерть четверых инженеров «Грейнджер телеком» несколько изменила отношение зарубежных политиков к чеченской проблеме, отметил министр иностранных дел РФ Игорь Иванов.

Рейтер, АП.

Петр Чихачев. «Путешествие в Восточный Алтай».

3 стр.

за рубежом

Вновь взрыв в китайской шахте

На шахте «Чангуан», что в юго-восточной провинции КНР Чжэцзян, в субботу погибли 32 горняка. Официально об этом было сообщено в понедельник газетой «Вэньхуа». Газетное сообщение немногословно — от искры взорвался метан, на месте трагедии работают спасатели. Упоминается о десяти выживших шахтерах. Девять из них получили серьезные ранения.

Не так давно «Кузбасс» опубликовал аналогичную информацию. И вновь, так быстро, трагедия повторилась. Китайские шахты печально знамениты на весь мир. Оборудование давно устарело, а техника безопасности во многих шахтах та же, что и в годы правления китайских императоров.

Рейтер.

из областного бюджета

Вчера к распределению направлено 15 млн. 786 тыс. рублей:

✓**департаменту образования** на заработную плату работникам педагогических училищ и профтехучилищ — 1 млн. рублей;

✓**на заработную плату работникам образования** в г. Мариинск — 1 млн. 69 тыс. рублей, г. Междуреченск — 2 млн. рублей, г. Мыски — 1 млн. 580 тыс. рублей, г. Новокузнецк — 2 млн. рублей, г. Кемерово — 2 млн. рублей;

✓**департаменту охраны здоровья населения** на заработную плату работникам областных лечебно-профилактических учреждений — 811 тыс. рублей, в том числе: областному противотуберкулезному диспансеру — 356 тыс. рублей; областной офтальмологической больнице — 335 тыс. рублей; областному наркологическому диспансеру — 120 тыс. рублей;

✓**на оплату донорам за сданную кровь** — 100 тыс. рублей, на оплату дорогостоящего лечения больных за пределами области — 100 тыс. рублей;

✓**на заработную плату работникам здравоохранения** в г. Ленинск-Кузнецкий — 755 тыс. рублей, г. Мариинск — 150 тыс. рублей, г. Мыски — 200 тыс. рублей, Беловский район — 150 тыс. рублей, Гурьевский район — 60 тыс. рублей, Ижморский район — 100 тыс. рублей, Кемеровский район — 100 тыс. рублей, Крапивинский район — 150 тыс. рублей, Ленинск-Кузнецкий район — 100 тыс. рублей, Юргинский район — 100 тыс. рублей

✓**по программе «Подготовка к зиме» государственному унитарному предприятию жилищно-коммунального хозяйства** — 150 тыс. рублей для котельной Тяжинского района, в г. Новокузнецк — 300 тыс. рублей, в том числе для котельной в п. Абагур Лесной — 200 тыс. рублей;

✓**на заработную плату работникам жилищно-коммунального хозяйства** и ремонтные работы в котельных в Тисульский район — 150 тыс. рублей;

✓**на заработную плату работникам учебно-методического центра по гражданской обороне и чрезвычайным ситуациям** — 100 тыс. рублей;

✓**департаменту социальной защиты населения** на заработную плату работникам домов-престарелых и домов-инвалидов — 200 тыс. рублей.

цены

Долой дешевое пиво

Регионы должны выиграть от того, что отпускные цены на российское пиво будут увеличены в целом от 1,5 до 3 рублей за бутылку, заявил Юрий Маслюков.

По его словам, в правительстве существует предложение об увеличении акцизов на пиво и табак, и «мы исходим из того, что пиво является ликвидным продуктом, скупаемым населением». При этом налог на повышение акциза на пиво будет перенесен в регионы, в распоряжение местных органов для поднятия прежде всего экономики регионов. «Если региональные лидеры постоянно говорят, как им тяжело живется, вот и пусть за счет пива подправят собственный бюджет», — подчеркнул Юрий Маслюков в беседе с корреспондентом РИА «Новости».

«Прокопьевскуголь» выступает единым фронтом

Из полутора лет, отведенных под внешнее управление угольной компании «Прокопьевскуголь», прошла уже четвертая часть времени. Однако программа действий вызывает вопросы. Это обстоятельство и стало предметом разговора с арбитражным управляющим В.А. КОВАЛЕВЫМ.

— Владимир Анатольевич, в плане внешнего управления вы делаете акцент на централизацию углесбыта. Во-первых, это в свое время угольная компания уже пережила. А во-вторых, не приведет ли такое изменение функций к тому, что иные шахты по своей традиции будут поддерживать материально-техническое снабжение за счет сильных соседей, ради чего и возвращается углесбыт?

— Нет, нынешняя централизация углесбыта — это новая стезя, по которой будет развиваться угольная компания. К слову заметим, что только «Прокопьевскуголь» работает с шахтами разобщенно. И до недавнего времени активно сопротивлялся централизации. В то же время — централизация — это программа-минимум, которая даст возможность довести реализацию угля до 75-80 миллионов рублей, а значит, и стабилизировать выплату зарплаты и материальное снабжение. Избавив директоров от лишних забот, связанных со снабжением, реализацией, коммерцией, они получат возможность заниматься своим главным делом — организацией производства, техникой безопасности, производственной дисциплиной. А если еще конкретней, то добычей угля.

— И все же у руководителей предприятий есть опасение, что возродится старое правило: работают одни, а снабженческие плоды пожинают все.

(Окончание на 2-й стр.).

Дело Коняхина: возврат в суд

Кемеровский областной суд принял к рассмотрению протест прокурора области Валентина Симученкова на приговор, вынесенный по делу Коняхина.

Слушания по поводу прокурорского протеста назначены на 17 декабря.

Напомним, суд Ленинск-Кузнецкого района приговорил бывшего мэра города Коняхина к 4 годам лишения свободы условно с отсрочкой исполнения приговора на 3 года. Он был признан виновным только по трем статьям УК РФ, причем самым тяжким преступлением оказалось злоупотребление должностными полномочиями и подделка документов. По остальным четырем статьям, по которым его обвиняла прокуратура Кемеровской области, он был оправдан за отсутствием состава преступления. Обвинители посчитали приговор районного суда «слишком мягким», в связи с чем прокуратура решила опротестовать его в суде более высокой инстанции.

$ КУРС ВАЛЮТЫ (ЦЕНТРОБАНК)
15 декабря
официальный курс — 20,10 руб.

погода

ДЕКАБРЬ

16 декабря. Восход 9.37. Заход 16.49. Долгота дня 7.12.
Последняя четверть 10 декабря. Восход 6.27. Заход 15.54.

17 — 18 декабря местами небольшой снег, слабые метели. Ветер западный 9 — 14 м/сек., 17-го ночью местами 15 — 20 м/сек. Температура ночью 17 декабря -10...-15, при прояснениях -25, 18-го -15...-20, местами -25, днем -7...-12, местами -17 градусов.

конкурс

Прирастет Якутией?

Якутия объявила конкурс на освоение Эльгинского угольного месторождения.

Это месторождение, открытое 37 лет назад в южной Якутии, является одним из крупнейших и богатейших на востоке России.

Как говорится в условиях конкурса, суммарные запасы только северо-западного участка превышают 2 млрд тонн коксующихся и энергетических углей. На его базе предполагается создание разреза по добыче открытым способом 18 млн тонн угля в год.

Стартовый размер разового платежа за право на добычу с учетом затрат государства на подготовку месторождения составляет 35 млн долларов.

Как сообщили РИА «Новости» в Роскомгеологии Республики Саха, участниками конкурса могут быть «субъекты предпринимательской деятельности России, зарегистрированные на территории Якутии, а также зарубежные фирмы и компании, если они имеют или откроют в Якутии свои филиалы или создадут совместные предприятия».

Прием заявок на участие в конкурсе завершается 19 февраля 1999 года.

Читайте завтра:

— страховая медицина;

— к юбилею геологической службы;

— программа телевидения на будущую неделю.

Газета Кузбасс в Интернет: www.mega.kemerovo.su/kuzbass/ ● Ваша страница в Интернет на сервере Компании «Мега» «Экономика и жизнь Кузбасса» тел. (3842) 25-32-77, тел./факс 36-62-01

«Прокопьевскуголь» выступает единым фронтом

(Окончание. Начало на 2-й стр.).

— Коммерческая служба вместе с экономической разработала варианты расчета. Исходя из них, можно твердо сказать, что шахтам будет невыгодно жить в долг. Распределение материальных средств будет производиться по вкладу предприятия. Так что ни в каком ущемлении шахт, работающих стабильно, подозрений быть не должно.

— Речь идет также о структурных изменениях. В чем они заключаются?

— Сейчас самое главное — вернуть компании ее лицо. Все структурные изменения направлены на возвращение ей управленческих функций. Поэтому для оперативности решения вопросов и повышения контроля со стороны компании шесть дирекций преобразованы в две — техническую и коммерческую. Все остальные подразделения в сокращенном виде в соответствии со спецификой входят в их состав.

— В плане внешнего управления обращено внимание на расходование средств на строительство и социальные программы. Уже есть какие-то результаты?

— Действительно, контрольно-ревизионное управление области обнаружило ряд фактов нецелевого использования средств. Материалы проверок переданы в следственные органы. И на днях шесть сотрудников ОБЭП вылетели в Тамань, где находился пансионат «Волна», который якобы был построен для шахтеров Прокопьевска. Однако говорить о результатах проверок еще рано.

— В городе действует координационный совет угольщиков, который был создан как противовес ценовому диктату потребителей. Сейчас этот диктат чувствуется?

— Угольщики Прокопьевска теперь выступают единым фронтом на всем российском рынке. И это сразу сказалось на отношении потребителей к нашим предложениям. Оно в корне изменилось. Теперь во главе стоит принцип партнерства, а не диктата.

— Хотя вы являетесь арбитражным управляющим, однако в плане внешнего управления есть моменты, которые свидетельствуют, что ваши задачи выходят за рамки простого возвращения долгов кредиторам. Речь идет о перспективах угольной компании.

— Да, мы работаем над стабилизацией города путем создания рентабельных предприятий. На днях институт подготовил один из вариантов такого плана, сделанного по заданию «Микома». Однако я не считаю возможным принять его: в нем не учтено Ерунаковское месторождение. Парадокс, но если вчера делалась только ставка на развитие этого месторождения, то сегодня обнаружилась другая крайность — только на гидродобычу. Но ведь есть смысл обратить внимание на все перспективные технологии. К слову, на шахте 5-6 участок гидродобычи уже готов на 80 процентов. На «Коксовой» планируется пустить такой же участок. Активно идет строительство гидроучастка на «Зиминке».

Что же касается развития шахт и разрезов на Ерунаковском месторождении, то и там в первую очередь необходима железная дорога. Правда, на ее строительство потребуется полтора-два года. В отношении строительства вопрос почти решен. Прокладкой полотна будет заниматься АИК «Соколовское», у которого уже есть опыт. Но и проблема есть — нужны средства. Но мы рассчитываем на помощь и поддержку области — администрация Кузбасса решила участвовать непосредственно в осуществлении этих планов. Объединив усилия, задачу решим.

Дина КАЛИТИНА,
корр. «Кузбасса».
г. Прокопьевск.

личное мнение

«Никакой революцией человека не переделаешь»

Фраза, промелькнувшая в одном из недавних номеров «Кузбасса», зацепила внимание А.В. Юркина, потомственного кемеровчанина, много лет оттрубившего рабочим на одном из правобережных заводов. Мы писали о его увлечении интересными камнями и дубами. «В прежние, советские, времена рядовые граждане не утруждали себя знанием законов, в том числе и законодательства о труде» — вот эта фраза. А.В. Юркин не согласен: утруждали и даже боролись за свои трудовые права. Вот только как боролись и чего удавалось добиться? Рассказ А.В. Юркина, думаем, может стать историческим документом своего времени. Эта тема еще не исследована историками и вообще пока еще как бы не отслоилась от сегодняшнего времени, чтобы стать материалом для исследований.

В 1942 году я начал работать на «Прогрессе» учеником слесаря. Через какое-то время меня, с четвертым разрядом, назначили старшим слесарем. Один из трех сменившихся у меня подручных имел пятый разряд, все, кроме меня, старшие дежурные слесари имели шестые разряды и соответственно зарплату. Мне же недоплачивали на два разряда: грамоты я имел... два класса начальной школы. Думаете, что я-то, с двумя классами, уж точно был темней негра в джунглях черной тропической ночи? Ошибаетесь. Да и много ли надо образования и ума, чтобы знать, что за одну и ту же работу надо и платить одну и ту же плату. Но я стыдился говорить о деньгах. Один раз только мимоходом я спросил у заместителя начальника цеха, почему такое свинство. Он молча выслушал меня — и пошел дальше по цеху, в ответ даже не хмыкнув. Больше я об этом и не заикался.

Но после армии, в 1952 году, я, естественно, поступил уже в другой цех. Получил третий разряд. Я не возражал, так как за три года армии кое-что мог забыть, и не сказал, что до армии исполнял работу шестого разряда. Сказал, что у меня четвертый, а новичкам при поступлении разряды убавляли.

Я бы и не утверждал, что сам виноват тот, кто позволяет себя обманывать, те, кто подписывает, не задумываясь, документы. Жизнь гораздо сложней. Знаете, в войну английским летчикам давали водку, по 100 граммов. И за эти 100 граммов они расписывались в ведомости! И в то же время, как я вычитал, советский торговый представитель взял у англичанина, небедного, разумеется, взаймы один миллион долларов США без расписки. Большие торговцы дают взаймы, под слово, не каждому, разумеется.

В 1956 году в цехе открылся новый участок. Людей с других участков, и меня в том числе, перевели туда без оформления бумаг. Отработав пять месяцев, я ушел оттуда на другой, потому что мне недоплачивали на один разряд. Как говорится, на сей раз у начальства номер — «экономия средств» за счет рабочего — не прошел.

В 1958 году открылся в цехе еще один как бы новый участок. Как и на первом, так и на этом работали по шесть часов, из-за повышенно вредных условий труда. И на этот раз людей (и меня тоже) переводили без оформления документов. Просто нам говорили (и мне тоже): мол, вы не беспокойтесь, вы ничего не теряете, за вами сохраняются все условия и льготы общего цеха.

Через восемь лет участок закрылся, а людям сказали: «Мы ошиблись, все, что вам обещали, там вам не полагалось». Не только стаж на «химию» выбросили — даже стаж на выслугу! Но стаж выбросили не у всех. Не будем говорить, почему. Сохранили стаж и у меня. Но когда я написал жалобу директору завода об оплате бригадирских (это было уже на другом участке цеха), то и у меня стаж выбросили. Получал за выслугу в год 130 рублей, стал получать 70 рублей.

Хотя руководители были вдвойне неправы: раз никакого письменного оформления не было, то фактически и... юридически люди все время были членами общего цеха, а на другой работе работали временно.

В 1966 году, по производственной необходимости, я оказался на другом участке цеха. Тут бригадирам за бригадирские обязанности не платили, и бригадир Ф. Чинякин попросил меня помочь бригадирам их выколотить. Я написал то самое заявление директору завода, после которого у меня и выбросили стаж на выслугу.

Попробовал отсудить свои права. Судья сказал мне: «Сначала надо подавать заявление в «свою» конфликтную комиссию, по месту работы». Подал. Заявление... выбросили. Судья сказал совершенно спокойно: «А вы напишите еще...» Написал еще. Это заявление вообще не взяли: мол, вам уже давали ответ. Хотя он был лживый.

Районный прокурор написал мне хорошую резолюцию. Я отдал заявление с хорошей резолюцией заместителю директора завода. Прислали на дом все тот же лживый ответ.

Собирались три «комиссии», которые ничего не решили. Бригадирские, десять процентов, дали только после 1966 года, после нового письма в Москву. Но взамен у бригадиров убавили на пять процентов общие премиальные.

В 1974 году в Москву насчет стажа на выслугу ушло письмо-жалоба со 144 подписями, ценным письмом в десять рублей, с уведомлением о вручении — чтоб наверняка. Ответа не было.

Писал я и М. Шолохову. Он вернул мне письмо, от себя не написал ни слова. Несомненно, М. Шолохов дал мне понять, что все потуги найти правду, сколь ни пиши в Москву, напрасны.

Лев Толстой говорил в свое время, что никакой революцией человека не переделаешь. Бюрократизм неистребим.

Еще до войны в одной газете (отец покупал газеты) была помещена статейка под заголовком «Как германские рабочие отстаивают свои права». Рабочим-строителям задержали выплату зарплаты, и они, объявив забастовку, прекратили работу.

А как отстаивали права мы? Я предложил бригадиру другой смены Помозову Леонтию Михайловичу не признавать себя бригадирами, раз за это нам не платят, мы не вели сменный журнал, пока бригадирские не дали. Бригадиры же других смен журнал писали, опасаясь мести начальства. Однажды я увидел: слесарь, не отработавший еще и года в нашем цехе, ведет мой сменный бригадирский журнал. Спрашиваю у него:

— Ты зачем пишешь журнал?

Он ответил:

— Но ведь его мне надо писать.

Возможно, механик попросил его, раз я не пишу. Но ведь все равно прыгать через голову своего бригадира, даже не поставив его в известность... подлость, предательство и все такое. Говорю этому индюку:

— Но ведь не ты же старший в бригаде?

— Ну и что?

Объясняю ему, как нянька деточке:

— Нам не платят за бригадирство. Вот мы, бригадиры, и не пишем журнал.

Отвечает этакое «живое мясо»:

— Какие еще бригадирские?

Вскоре, правда, запропастился куда-то. Говорили, что ушел работать в милицию. Ну да — сила есть — ума не надо.

Ну, и в заключение о сложностях жизни — быль «Свой рубль». Когда я еще работал, шел однажды в ночную смену, с ноля часов. Зашел по пути в цеховую столовую, встал в очередь в буфет, за охранником. Он предлагает: «Васильич, если ты спешишь, то становись впереди меня». Я встал и говорю ему: «Вопрос не в том, что я спешу, а в том, что может чего-либо не хватить».

— Ну, я свой рубль всегда успею израсходовать, — ответил.

Вот так.

Адольф ЮРКИН.
г. Кемерово.

тема дня: взгляд художника

Рис. Владимира Семеренко.

жизнь села, как она есть

Иным путем

Утвержденная Указом Президента Российской Федерации Б. Ельциным в середине июня 1996 года «Федеральная целевая программа стабилизации и развития агропромышленного производства в Российской Федерации на 1996-2000 годы» в очередной раз оказалась пустым звуком. Мало того, организация и проведение минувшей сельскохозяйственной полевой кампании (от весеннего сева до уборки урожая) показали, что существующая машинно-тракторная база в силу технической непригодности неспособна решать основные производственные задачи. Да и как она может решать, если кормозаготовительные машины и агрегаты практически не обновлялись в течение последнего десятилетия, если «пенсионеры» зерноуборочные комбайны и тракторы «вкалывают» по 12-15 лет.

Учитывая сложившуюся обстановку на селе, администрация области и департамент сельского хозяйства намерены объявить наступающий новый год годом технического перевооружения сельскохозяйственного производства. Об этом наш корреспондент Евгений Пестерев беседует с генеральным директором акционерного общества «Агротехснаб» Г. А. БАЛАШОВЫМ.

— Прежде чем говорить о перспективах, — начал Геннадий Александрович, — нужно сказать о некоторых предварительных итогах работы нашего предприятия за текущий год. Буду самокритичным: результаты производственной деятельности просто-таки аховые. Только по налогам в федеральный бюджет на сегодняшний день мы задолжали три миллиона рублей. К этому нужно прибавить более 40 миллионов непроизведенной оплаты по лизинговым расчетам за технику, предоставленную сельскохозяйственным предприятиям в минувшие годы. Так что видите, какое у нас финансовое положение. Мы не можем развернуть торговлю потому, что сельский товаропроизводитель фактически оказался неплатежеспособным. К тому же без предварительной оплаты запасных частей, оборудования и техники поставщики и разговаривать не хотят.

— Геннадий Александрович, мизерными крохами, но все же сельскохозяйственная техника поступает в область. На ваш взгляд, как лучше распорядиться ею похозяйски?

— Технику нужно продавать тем хозяйствам, которые действительно дают продукцию, а не занимаются самоедством. Почему бы не помочь таким сельскохозяйственным предприятиям, как, например, колхоз «Правда» Беловского района, совхоз «Усть-Сертинский» Чебулинского, акционерное общество «Зарубинский» Топкинского, объединения крестьянских хозяйств «Томь» и «Источник» Юргинского района? От них сегодня есть и завтра с гарантией толк будет.

Второе направление — создание в области широкой сети машинно-технологических станций (МТС). По этому пути уже первые шаги сделаны. Готовится документация по открытию МТС в Тисульском, Чебулинском, Промышленновском и других районах. Преимущество концентрации дорогостоящей техники под одной крышей, то есть в МТС, состоит в том, что обеспечивается высокая степень ее сохранности, комплексное сервисное обслуживание, грамотная и эффективная эксплуатация.

— Но, Геннадий Александрович, у нас в Кузбассе первый блин вышел комом. Я имею в виду Кемеровскую машинно-технологическую станцию, сформированную на базе Топкинского ремонтно-технического предприятия.

— Да, это так. Руководители станции допустили ряд ошибок при организации предприятия и в работе с заказчиками. Главное же в «блине» — государство, и в частности, Министерство сельского хозяйства много сулило, да мало сделало. Для развития станции была выделена малая толика денежных и технических средств из обещанного. Отсюда и результат.

— Но в других-то регионах страны машинно-технологические станции уже заняли подобающее им место в сельскохозяйственном производстве.

— Верно. Возьму для иллюстрации Башкортостан. Там действуют две республиканские и 18 районных станций. Например, Зирганская МТС, оснащенная восемью (!) зерноуборочными комбайнами, в 1997 году провела жатву на 8500 гектарах посевов и собрала 25.5 тысячи тонн зерна. То есть на каждый комбайн пришлось по тысяче с небольшим убранных площадей и почти по 32 тысячи намолоченного зерна. Сказку вам рассказываю? Нет, не сказку, а говорю о реальности. Каждый американский комбайн «Кейс» способен за сезон выработать 2000 гектаров уборочных площадей и намолотить 35000-40000 центнеров зерна.

— Геннадий Александрович, а прожужжавшие всем нам уши «Топлайнеры»?

— Что такое «Топлайнеры»? Каждый сельский житель и горожанин помнят циничный лозунг, брошенный в страду осенью 1989 года незабвенным М. Б. Кислюком: «Пусть там все сгниет, а мы палец о палец не ударим, чтобы помочь селянам». Правда позже Михаил Борисович «перекрасился», в результате чего и появились «Топлайнеры».

— «Академик» М. Б. Кислюк был далек от сельского хозяйства. Не о нем сегодня речь. И не о преимуществах «Кейса» над «Топлайнером», который намолачивает за сезон около 15000 центнеров зерна. Я возвращаю вас опять к МТС. В Башкирии они получили развитие, а у нас — одни разговоры.

— Башкортостан, как республика, по бюджету страны пользуется одной строкой господдержки, наша область — другой. Кроме того, Башкирия при организации МТС создала совместные предприятия. Совместные с зарубежными, в частности, с американскими, которые имеют 75 процентов акций в МТС. В этом они нас обошли. Но опять-таки вопрос: разумно ли 75 процентов акций отдавать «дяде Сэму», как это сделано в Башкирии? Думаю, что это абсурд.

В будущем году создавать МТС нужно, необходимо, коль сделан нынче первый шаг. На государственный бюджет, судя по сегодняшней обстановке, нет никаких надежд. Поэтому мы продолжим начатое дело, уповая на областной бюджет. Это делать нужно потому, что сельский товаропроизводитель без технической базы гол как сокол... С последующими отсюда выводами.

Фото Юрия Юрьева.

вместо полемики

С плоской шуткой пополам

В последнее время в печати определенного сорта появились клеветнические статьи, порочащие честь и достоинство ректора Кемеровского госуниверситета Юрия Александровича Захарова. Статьи выдержаны в обычных традициях «желтого» жанра: смесь откровенной лжи с полуправдой, но в интерпретации авторов. Смесь густо сдобрена грязными намеками и плоскими шутками. Считаем ниже своего достоинства более детальное обсуждение содержания этих, с позволения сказать, статей. Однако, учитывая неизбежное влияние, оказываемое публикациями такого сорта на общественное мнение, считаем необходимым сделать следующее заявление. Профессор Ю.А. Захаров — член-корреспондент Российской академии наук, академик Международной академии наук Высшей школы, член Российской академии естественных наук, доктор химических наук, председатель совета ректоров Кузбасса и ассоциации вузов и научных учреждений области, ученый с международным именем. Он является создателем и руководителем одной из ведущих в своей области научных школ России — кузбасской школы химии твердого тела. Юрий Александрович — признанный и широко известный вузовской академической общественности, крупный организатор науки и образования России. Благодаря его таланту и упорству Кемеровский университет по рейтингу входит в 15 лучших университетов страны. На базе КемГУ создан и успешно работает один из первых в России центр непрерывного образования, формируется сеть филиалов, начата программа внедрения системы «Интернет» в области. Самоотверженным трудом Юрию Александровичу и большому коллективу его коллег удалось сохранить сравнительно благополучное положение университета на фоне общего бедственного состояния вузов и научных организаций России.

В связи с этим мы рассматриваем попытки публичной дискредитации Ю.А. Захарова как очередной шаг кампании развала науки и образования в Кузбассе и России в целом.

Надеемся, что наша точка зрения окажется для общественности Кузбасса более весомой, чем «творчество» авторов и заказчиков клеветнических статей.

Э. КАЗИН, профессор, заслуженный деятель науки РФ.
В. ШАБАНОВ, заведующий кафедрой основ экономической теории, д.э.н., профессор, академик МАН ВШ.
В. ДЕНИСОВ, декан химического факультета, доктор химических наук.
Э. АЛУКЕР, завкафедрой физической химии, доктор физ.-мат. наук, профессор.
А. ПОПЛАВНОЙ, завкафедрой теоретической физики КемГУ, доктор физ.-мат. наук, профессор, заслуженный деятель науки Российской Федерации.
В. БОБРОВ, зав. Кузбасской лабораторией археологии и этнографии ИАЭ СО РАН — КемГУ, профессор.

Первый камень может стать последним

Первый фундамент в поселке Загорский Новокузнецкого района был заложен четверть века тому назад. Тогда на окраине Новокузнецка началось строительство одного из самых крупных в Кузбассе птицеводческих комплексов. Возводились не только мощные производственные объекты, но и большой рабочий поселок городского типа, школа, почта, здравпункт, спортивные сооружения, а потом и Дом культуры.

С тех пор о Новокузнецкой птицефабрике писали, говорили и показывали только хорошее. Она стоила того. За двадцать пять лет здесь не было ни одного года «минусовой» работы. Даже в рыночное время предприятие продолжает строить, организовывать дополнительные производства — за последние два-три года тут пущены хлебопекарный и макаронный цехи, швейное ателье, строится консервный цех. В позапрошлом году, когда многие птицефабрики Кузбасса уже «лежали», новокузнецкая сумела получить 13 миллионов, а в прошлом — около четырех миллионов рублей чистой прибыли.

Генеральный директор акционерного общества Валентин Антонович Ефремов, заслуженный работник сельского хозяйства — человек с богатым производственным опытом. Он и команду подобрал такую же. У государства теперь не допросишься дешевых кормов для птицы. А если покупать их по предлагаемым ценам, птицефабрика пойдет по миру. Новокузнецкая нашла другой путь. Купили два американских комплекса «Конкорд», пять зерноуборочных комбайнов, тракторы. И стали сами выращивать зерно на корм. Договорились с соседним совхозом имени Куйбышева на аренду земли, вспахали и засеяли ее. Засуха, к сожалению, помешала нынче собрать намеченный урожай. Да и аренда, считает В.А. Ефремов, не очень удобный выход из положения. Как ни говори, земля все же продолжает оставаться чужой и должного ухода за ней не проведешь. Если бы к родной технике еще и собственные земли — можно было бы иметь половинный запас своих кормов.

Коллектив Загорской птицефабрики в трудном положении: содержать фабрику и кормить город нет средств. Закрыть производство — на улице окажутся тысячи людей.

Однако генерального директора акционерного общества «Новокузнецкая птицефабрика» Валентина Антоновича Ефремова беспокоят не только корма. Поселок Загорский сейчас, пожалуй, один из немногих в Кемеровской области жилых массивов птицеводов, которые до сих пор находятся на балансе предприятий. 22 с половиной тысячи квадратных метров только квартир, Дом культуры, автодорога, тепловые и канализационные сети, котельная, не считая более мелких объектов коммунального хозяйства, съедают ежегодно до двух миллионов рублей средств предприятия. Их вполне хватило бы рассчитаться с долгами по заработной плате, направить на модернизацию производства, строительство новых производственных объектов, купить на них корма для птицы. Не первый год В.А. Ефремов просит администрацию Новокузнецкого района взять жилье и соцкультбыт в муниципальную собственность, но она не хочет даже заводить разговор на эту тему. Почему?

Заместитель главы Ю.Н. Смирнов, курирующий вопросы строительства, отвечает кратко: пусть Ефремов вначале приведет хозяйство в порядок, потом уж мы приступим к его приему в муниципальную собственность. Однако документ, утвержденный 9 сентября 1998 года руководителем птицефабрики, утверждает совсем другое. В протоколе заседания специальной комиссии по приему объектов жилищно-коммунального хозяйства в муниципальную собственность черным по белому написано: жилье и коммунальное хозяйство птицефабрики полностью готово к передаче районной администрации — в жилых домах побелено и покрашено, отремонтированы лестничные марши, козырьки, инженерные коммуникации, установлены водоизмерительные приборы; очищены канализационные колодцы, изолированы тепловые сети и так далее. Более того, птицефабрика выделяет жилищно-коммунальному хозяйству района обширное помещение под контору, колесный трактор с прицепом, сварочный трансформатор и автомашину «Алтай» для работы в Загорском. Но районная администрация молчит.

Еще один вопрос. В Новокузнецком районе расположено множество угольных предприятий, которые платят администрации крупные налоги за землю. Часть их можно бы взять углем и обеспечить им хозяйства района. Сегодня многие из них бедствуют без топлива. Нет угля и на Новокузнецкой птицефабрике. Если зима будет теплой, хватит до февраля, холодной — кончится в январе. Предприятие просит обеспечить поселковую котельную топливом хотя бы на пятьдесят процентов, а вторую половину оно постаралось бы достать само. Но районная администрация опять хранит молчание.

Таким образом, птицеводы оказались в трудном положении. Как быть? Содержать фабрику и кормить город? Не хватает средств. Закрыть производство? Тогда что делать с рабочим поселком, куда девать тысячи людей?

В Загорском, правда, подсказывают один, очень удобный для многих выход. Вокруг поселка расположены села Мир, Рассвет, Садопарковое, Бунгур, Южное. Почему бы не сделать административным центром этих населенных пунктов Загорский, имеющий и среднюю школу, и здравпункт, и магазины, и почту, и другие учреждения, нужные для нормальной жизнедеятельности населенного пункта? Даже конференции районного масштаба проводятся за тридевять земель от города — в Доме культуры поселка Чистогорский, а тут десять минут езды от здания администрации района. Прими власти такое решение — поселок Загорский автоматически перешел бы в разряд муниципальных, и все вопросы с его содержанием снялись бы сами собой. Но принять такое решение опять-таки могут только районная и областная администрации.

Пока Новокузнецкая птицефабрика продолжает поставлять в город яйца и мясо, хлеб и макароны, учить детей и лечить людей, ремонтировать дома и топить котельную. Слишком накладно столько дел для одного предприятия, призванного в первую очередь кормить людей.

Михаил ЕРШОВ.

к 70-летию областного краеведческого музея — исторические чтения

Петр ЧИХАЧЕВ

В будущем году исполнится юбилей главного музея области. Не будем говорить этому авторитетному учреждению комплименты. Музей в них не нуждается. Просто попытаемся приоткрыть дверцу в его хранилища. Рассказать о том, чем мы с вами располагаем. Кто мы и наши предки, осваивавшие Кузнецкий край. Поскольку наша Кемеровская область имеет еще и параллельное и, быть может, более популярное название — Кузбасс, начнем с человека, который первым определил естественные геолого-географические границы Кузнецкого каменноугольного бассейна. Это Петр Александрович ЧИХАЧЕВ.

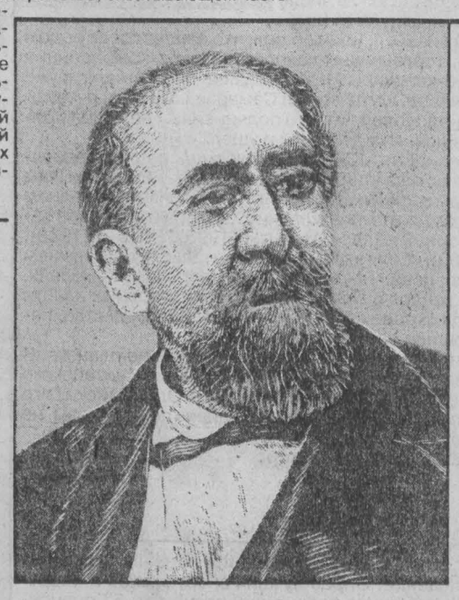

Сегодня — отрывки из «Путешествия в Восточный Алтай» Петра Александровича ЧИХАЧЕВА.

Воспитанник Царскосельского лицея. Дипломат. Философ и полиглот. Скрупулезнейший ученый-естественник. Неутомимый путешественник. Член Парижской, Берлинской, Мюнхенской, Венской, Филадельфийской и других академий, Королевского лондонского географического общества, Берлинского, Римского, Итальянского и других географических обществ. И, естественно, действительный член Российской академии наук. Человек, прошедший Европу, Азию и Африку. Написавший десятки томов книг — около десяти тысяч печатных страниц общим объемом.

В 1842 году Петр Чихачев был еще довольно молодым человеком. Камер-юнкером. Тем не менее он получил от Его Величества Государя Императора Николая Первого Штаба Корпуса горных инженеров «Приказ по совершению научной экспедиции».

«Объявляю Вашему Высокому Благородию высочайшую волю надлежащему исполнению», — торжественно звучат первые фразы приказа, как бы подчеркивая трудность и важность предстоящего экспедиционного труда. И дальше в тексте рядом с указанием приблизительного маршрута, которым надлежало проследовать ученому, и названиями «стран», которые ему предписывалось узнать, были слова: «Во время ученого обозрения сего поручить Чихачеву обратить должное внимание не только на орографическое и физическое положение тех стран и на минеральные их произведения, но и на произведения животного и растительного царства, в них встречаемые...»

Таким образом можно судить об универсальности, об энциклопедичности задач, которые должен был выполнить Чихачев и которые он весьма успешно выполнил — по заключению специалистов, многие его наблюдения оставались исчерпывающими в течение минимум ста последовавших после 1842 года лет.

Но это еще не все. Совершив названную экспедицию, Чихачев сделал при этом, может быть, главное открытие своей жизни.

В 1845 году в Париже на общепринятом тогда в географической науке французском языке Чихачев опубликовал свой двухтомный труд «Путешествие в Восточный Алтай». Именно этой публикацией было зафиксировано открытие угольного бассейна в межгорье Кузнецкого Алатау, Абаканского хребта и Салаирского кряжа. Процитируем, впрочем, самого Чихачева:

«Наличие каменного угля подтверждается в нескольких местах, начиная с окрестностей города Кузнецка и до местности, примыкающей к реке Ине, т. е. на пространстве, охватывающем часть оси района, который я попробовал заключить под общим названием «Кузнецкого каменноугольного бассейна» и все протяжение которого могло бы, следовательно, рассматриваться как образующее тот же самый осадочный слой. В таком случае Северный Алтай является одним из самых крупнейших резервуаров каменного угля мира, который до сих пор только известен, занимая в среднем пространство в 250 километров в длину и 100 километров в ширину. Эти неоцененные богатства, совершенно не тронутые благодаря чрезвычайному обилию лесов, могут когда-нибудь сыграть еще более значительную роль, если бы удалось там обнаружить осадочные слои железа, подобные тем, наличие которых мне удалось установить, хотя и не в большом масштабе, в каменном угле Афонина, где пласты сферосидерита вклинились либо в самый каменный уголь, либо между этим последним и песчаником, служившим ему кровлей. Чрезвычайно важное значение с практической точки зрения имеет ассоциация железной руды и каменного угля».

В 1995 году группа кемеровских журналистов и туристов сделала попытку пройти путем Чихачева по Восточному Алтаю, то есть по местам, ныне административно и географически принадлежащим смежным с Кузбассом республикам Горный Алтай и Хакасия и Красноярскому краю. Мы приурочили свое путешествие к 150-летию введения в научный обиход понятия Кузбасс. Дата, официально не признанная и принятая к празднованию, но для нас и для сотрудников областного краеведческого музея, всячески поощрявших нашу группу в данном предприятии, весьма значительная.

В силу ряда причин, главная из которых состояла в нехватке времени и средств, мы за полтора месяца полевой жизни замкнули всего лишь половину большого круга, которым Чихачев шел с марта по декабрь 1842 года. С одной стороны, мы увидели много — благодаря тому, что часть пути покрыли автомобилем и вертолетом (а другую часть — пешим порядком и сплавлялись по рекам на надувных судах-катамаранах). С другой — значительно меньше, чем Чихачев, ведший свою конную экспедицию малохожеными, вовсе нехожеными, а зачастую и вообще непроходимыми путями. Естественно, без карты и иногда с проводниками, знавшими места, которыми стыкуются нынешние Горный Алтай, Тува, Хакасия и Кузбасс, понаслышке и по догадке.

Мы, однако, все же добрались до хребта, которому другой ученый и путешественник, уже советских времен, В.А.Обручев дал имя Петра Чихачева. Мы посмотрели на его вершины через трансфокатор видеокамеры. Мы провели несколько суток в местах, которые лишь иногда тревожат табунщики, кочующие со стадами в поисках пастбищ. В этих чистейших в экологическом отношении местах, практически не тронутых индустриальным вмешательством по сей день. Легкие овечьи кошары, разделенные километрами щебнистой степи, не в счет.

Мы ночевали близ древнего некрополя, на горном плато, на высоте большей, чем вершины наших Поднебесных Зубьев. Холодными утрами нас будили курлыканьем семейные пары журавлей-красавок — они прилетали кормиться кузнечиками и пить светлую речную воду. Нашими гостями были кроткие, как курицы, каменные куропатки, приходившие склевывать мелкую гальку близ речки, а глава куропачьего гарема сердился на пришельцев, ревновал, должно быть, и прогонял, атакуя с разбега и норовя зашибить крепким крылом. Над нашим временным домом проносились тучи и проливались дождем в горных хребтах, под снежными их склонами. А нас дожди обходили, и мы знали, что они есть, только по стоящим мостами радугам.

Все было там, наверное, как при Чихачеве. И этим мостиком между прошлым и настоящим были мы. Мы — лично.

По возвращении в Кузбасс (а возвращались мы, пройдя рекой Абаканом до городка Абазы — того самого, что поставляет руду на Запсиб, соединяя предсказанные Чихачевым железные руды с кузнецким каменным углем) я вновь перелистал в книгохранилище областного музея том «Путешествия в Восточный Алтай» и удивился этому человеку. Его острому взору. Его неутомимости, физической и интеллектуальной. Его преданности России и уверенности в славном будущем этой страны, объявшей и соединившей два мира, две культуры, две половины единого целого — Европу и Азию.

Добавлю, что наблюдения Чихачева могут быть спроецированы на дни сегодняшней России переживающей, как считают оптимисты рыночной экономики, бум развивающегося капитализма. В этом плане они особенно любопытны...

Итак, с героя-путешественника, которого рискну назвать любимым героем Кузбасса, мы открываем «Исторические чтения». Суть этих чтений в целом — рассказать о наших предках (а значит, о нас с вами, какими мы были) словами и впечатлениями наших же предков. То есть мы намерены заниматься прямым цитированием записок, дневников, документов, непосредственно относящихся к Сибири и Кузбассу, предваряя данные цитирования небольшими рассказами об авторах. Выбор источников будет произвольным в силу богатства выбора. Выбор свидетелей тем более — нам есть из кого выбирать: Кузнецкий бассейн посещали многие, от естествоиспытателя Брэма до этнографа Радлова. Его осваивали разные люди и по-разному: кузнецкий воевода Синявин мечом, православный миссионер Вербицкий — словом. Критерий выбора — субъективный интерес ведущего рубрики. Который, быть может, сообщится читателю в виде интереса к истории России.

Василий ПОПОК.

КАК И КЕМ ЗАСЕЛЯЛАСЬ СИБИРЬ

В состав «колонистов» Западной Сибири входят, во-первых, лица, прошедшие ряд «очистительных» градаций, установленных для ряда категорий сосланных (об этом будет ниже), во-вторых, люди без определенного звания и профессии и, наконец, в третьих, крепостные, хозяева которых просили об их высылке.

Ввиду того, что очень большая категория ссыльных колонистов составляет лишь часть всех людей, сосланных в Сибирь, небезынтересно будет присовокупить некоторые данные о последних.

Смертная казнь, не применяющаяся в России, частично заменена ссылкой. Места и поселения, предназначенные для понесения этого наказания, строго предусмотрены законом, точнее, статьей 1057 (Свод законов, 1842 г.), в которой дается следующий их перечень: Сибирь и часть Кавказского района, заводы и солеварни на Урале, принадлежащие правительству, а также многочисленные предприятия в других частях империи; батальоны, предназначенные для службы в крепостях, охраны провинций и портовых работ. Хотя эти местности предусмотрены для тех, кто был приговорен судом к ссылке, сущность преступления предопределяет две очень разные категории сосланных. Одна из них состоит из преступников, осужденных на каторжные работы за уголовные преступления. Вторая категория — лица, сосланные за менее серьезные проступки. Эта вторая категория подразделяется статьей 1272 на пять следующих разрядов:

— ссыльные, наказанные плетьми и осужденные в дальнейшем на работы на заводах и фабриках; они именуются временными заводскими работниками;

— так называемые ремесленные рабочие, обладающие крепким телосложением и знающие ремесло;

— лица, более слабые и менее подходящие к тяжелым работам; их используют в качестве домашней прислуги;

— лица, возраст которых, здоровье и прошлые занятия позволяют определить их как работников сельского хозяйства и экономики; этот разряд образует, по существу, ту часть сосланных, которые по обычаю и закону именуются «поселенцами» или колонистами, поэтому в дальнейшем мы их будем называть «ссыльные колонисты»;

— наконец, люди больные, дряблые, т. е. те, которые по возрасту или состоянию здоровья не способны к какому-либо труду.

К какой бы категории осужденный ни принадлежал, закон воспрещает разлучать жену и детей с мужем и отцом, если только первые не выразят желания разделять ссылку.

Если принадлежащие к первой категории лица в течение года отличались образцовым поведением, они получают право перейти в следующий разряд. Второй разряд имеет семь секций в соответствии с характером ремесла или профессией. Во главе каждой секции стоит мастер. Лица, входящие в этот разряд, должны оставаться в нем в течение шести лет, затем они переходят в третий разряд, т.е. поступают в услужение людям, обращающимся с соответствующими ходатайствами к местным властям. Срок работы в этом разряде — восемь лет. По истечении этого срока лица, не замеченные в нарушении установленных для них правил, включаются в разряд «ссыльных колонистов». Если представители этого разряда не смогут организовать самостоятельное хозяйство, то их распределяют по домам «казенных крестьян», где они остаются до того времени, пока не образуют отдельной деревни.

В первые три года ссылки колонисты освобождены от всех налогов; в последующие семь лет они платят в половинном размере налоги, взимаемые с «казенных крестьян». По истечении этих двух сроков, т. е. после десяти лет, они приравниваются в правах с упомянутыми выше крестьянами.

КАК ЖИЛИ ЗОЛОТОПРОМЫШЛЕННИКИ ТОМСКОЙ ГУБЕРНИИ В 1842 ГОДУ

Они ничего не жалеют ради хорошего стола и европейского комфорта. Ими они хотят себя вознаградить за жизнь в этих далеких пустынных краях. Они жаждут тех предметов роскоши, которые привозят с другого конца света, и платят за них непомерные цены. Так, во время моей поездки по золотым приискам богатых купцов Рязанова, Попова, Астахова и других в Томской губернии мне не раз приходилось наблюдать удивительно роскошную европейскую жизнь среди гор и степей далекой холодной Сибири. Сколько раз, сидя за столом, уставленным привезенными со всех четырех концов света яствами, я не мог не поражаться невероятным контрастам. Вот алтаец в войлочной шапке подает на тарелке японского фарфора апельсины, привезенные на берега Енисея из Мессины или Марселя через Петербург и Москву. Вот после обильной трапезы вам предлагают лакомства со всех уголков мира, при этом не забыты даже вина Малаги, Рейна и Бордо. Вы наслаждаетесь ароматным нектаром Аравии и прекрасными гаванскими сигарами. Дары благодатного юга поглощаются гостями, закутанными в пушистые, защищающие от холода августовского вечера меха.

С одной стороны, маленькое сибаритство богатых золотопромышленников этого края может найти себе достаточное оправдание, учитывая положение тех, кто доставляет себе дорогие утехи. Но, с другой стороны, присматриваясь внимательно к положению вещей на месте, нельзя не заметить, что быстрота, с которой создаются в этом крае огромные состояния, сильно вредит плодотворному его употреблению. Волшебный переход от состояния среднего достатка к великолепию богатства всегда приводит к пагубным безумствам, особенно потому, что приобретение таких богатств не зависит от упорного труда или серьезной умственной работы. Из этого следует, что большая часть золотопромышленников принадлежит к низшим классам общества, лишенным коммерческого опыта, а зачастую и всякого образования. Они редко вкладывают внезапно полученные богатства в какие-либо многообещающие предприятия, так что накопление громадных капиталов приносит мало пользы торговле и промышленности или, во всяком случае, меньше, чем можно было бы ожидать. По тем же причинам уменьшаются блага, которые должны бы были естественно излиться на рабочих приисков вообще. Вместо того чтобы распространить на рабочих благодеяния колоссальных богатств, обеспечив их выгодной работой, золотопромышленники создают только местный промысел, который совершенно не гарантирует будущего тем, кто на нем занят.

РЫНОЧНАЯ ЭКОНОМИКА В СИБИРИ 150 ЛЕТ НАЗАД

Местечко Тисуль стоит на самой границе большой золотоносной области Западной Сибири.

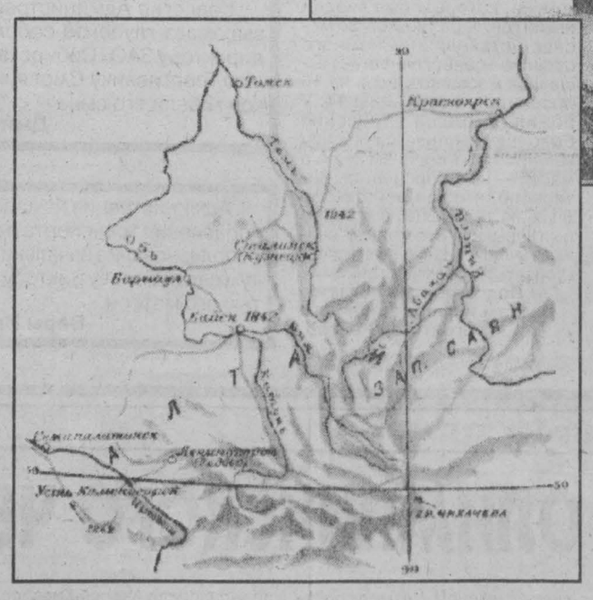

Прежде чем вступить в нее и ознакомиться с ее интересными районами, я считаю уместным напомнить читателю необычайный скачок в развитии золотопромышленности в Сибири. Вероятно, ни одна отрасль промышленности Европы не могла бы дать примера такого быстрого развития, чтобы за 14 лет рост промышленной продукции увеличился в 200 раз, как это произошло на золотых приисках Сибири: в 1830 году общее количество добытого золота равнялось примерно 95 килограммам, а в настоящее время оно составляет свыше 18 тысяч килограммов.

Возможности расширения разработок становятся еще более вероятными, если принять во внимание необычайную скорость расширения границ золотоносной области, как будто не желающих знать других пределов, кроме вечных льдов Арктики. Участие в этой отрасли промышленности, границы распространения которой в настоящее время невозможно определить, доступно любому лицу, пожелавшему ею заняться. За исключением двух районов (Колывани и Нерчинска), богатых золотой рудой и принадлежащих государству, необозримые просторы Сибири открыты всем народам.

Во избежание столкновений между предпринимателями были выработаны особые правила и законодательство в области промышленности по разработкам золотого песка. Горному ведомству (департаменту) поручено узаконивать и регулировать вход во владение, а также определять границы местности, на которую в ответ на формальный запрос от государства была получена концессия. Срок действия концессии — 12 лет. Каждому лицу дается во владение участок размером 5 верст в длину и 100 сажень (около 250 метров) в ширину. Законом строго воспрещается иметь несколько участков, если расстояние между ними менее пяти километров. Для контроля концессий в Западной Сибири назначен один ревизор и в Восточной Сибири — два; кроме аппарата, подведомственного Горному департаменту, в каждый округ генерал-губернатор Сибири назначает чиновника гражданского ведомства, которому вменяется в обязанность регулировать отношения между предпринимателями и рабочими. Чтобы обеспечить эффективность контроля, со специальной миссией изучать на месте положение дел и докладывать о нем центральным властям в Петербурге командируется жандармский офицер или агент тайной полиции.

В результате всех приведенных выше мер, а главное, благодаря духу самого народа во всех этих местах царит полное спокойствие, хотя многие обстоятельства могли бы послужить поводом к самым серьезным беспорядкам. Нельзя не восхищаться и не удивляться, наблюдая, как собранные в одном месте группы в 1500-2000 человек (почти все приговоренные законом) добывают каждый день массы сокровищ и добросовестно передают их в руки одного инспектора. Ведь у него нет никаких других средств помешать им поступить по-другому, кроме уговора и морального воздействия. Военной силы здесь нет. И вот когда в ветхой избе накапливается груда золота, его укладывают в ящики, которые устанавливают на телеги и спокойно везут в Барнаул. С неменьшим изумлением можно видеть, как золотой груз, нередко огромной ценности, перевозят на расстояние в несколько тысяч километров короткими переходами. Его сопровождают два оборванных крестьянина и один-два казака, спокойно покуривающих трубки. Часто казаки даже не находят нужным брать с собой такой лишний груз, как оружие. К тому же они не делают тайны из того, что везут, как будто речь идет о перевозке чего-то совершенно незначительного. Когда телеги с золотом мирно проезжают по какой-нибудь деревне либо в ней останавливаются, чтобы люди могли отдохнуть или сменить лошадей, этот обоз возбуждает значительно меньше интереса и любопытства, чем если бы он был нагружен продуктами или винами.

ТОМСК-КУЗНЕЦКИЙ, ИЛИ ТОМСКИЙ ЖЕЛЕЗОДЕЛАТЕЛЬНЫЙ ЗАВОД БЛИЗ КУЗНЕЦКА

Томск расположен в живописной местности. Он окружен горами, сплошь заросшими густыми лесами, сквозь которые то тут, то там мелькают беловатые массы известняка. С холмов, поднимающихся со всех сторон, открывается прекрасный вид на реку Кара-Томь, красиво струящуюся среди изумрудной зелени долины. Изменение уровня местности стало особенно ощутимым из-за сильного похолодания. Буйный ветер пригнал массу туч, готовых вот-вот разразиться снегом. Впрочем, в это время (25 августа по старому стилю, 5 сентября — по новому) снег здесь явление нередкое. Обильные снегопады бывают не только в сентябре. Вспоминали случаи, когда в середине сентября уже устанавливался санный путь...

Угрожающие признаки приближения зимы заставили меня еще энергичнее использовать каждую свободную минуту и вынудили отказаться от многих интересных исследований, которые потребовали бы большой затраты времени и большого спокойствия. Так, я мог посвятить всего три дня осмотру замечательной местности, где расположены томские заводы...

Минерал, который добывается, выплавляется и обрабатывается на предприятиях Томска, — это гидрат железа. Его обычно используют для производства чугунного литья и стали. Ежегодный выход чугуна достигает 50 тысяч пудов; из них вырабатывается 22 тысячи пудов чистого железа. Как и на всех заводах Алтая, в металлургических процессах используется только древесный уголь. Декарбонация железа производится в отражательных домнах. Домны здесь строятся обычно очень больших размеров, но дутье осуществляется с помощью цилиндрических мехов, приводимых в движение водой. Паровые машины не применяются еще ни на одном алтайском заводе, ибо использование при всех металлургических операциях исключительно древесного угля позволяет довольствоваться очень несложными и маломощными воздуходувными установками. Применение каменного угля усложнило бы работу, тем более, что уголь Кузнецкого бассейна по своей природе приближается к антрациту и потребовал бы значительного объема кислорода, подача которого могла бы осуществляться лишь при помощи более мощных машин. Из-за обилия и дешевизны леса во всех этих районах древесный уголь еще очень долгое время будет выгоднее применять, чем кокс. Для подачи воды на заводы оборудовано очень большое водохранилище. Хитроумно сконструированная плотина задерживает воду Томь-Чумыша и образует большой пруд. На некотором расстоянии вся вода идет по громадному деревянному трубопроводу.

Действительно замечательное явление, которое наблюдается почти на всех заводах и разработках Алтая и которое может вызвать удивление у любого иностранца, — это разнообразие обязанностей, можно даже сказать, универсальность, каждого рабочего. Собственно говоря, нет разделения на специальности машинистов, горняков, столяров, кузнецов, металлургов и т.д. Все машины и инструменты изготовлены руками, которые будут ими пользоваться при работе; эти же руки добыли из недр земли руду, которая будет плавиться на заводах, и эти же руки будут в дальнейшем обрабатывать металл и изготавливать различные детали. При этом поражают ловкость, умение и совершенно непостижимая сметливость, с какими выполняются самые различные операции...

БРАТНЫЙ ПУТЬ В ПЕТЕРБУРГ

На этот раз опять все громадное пространство, которое мне предстояло пересечь, было покрыто снежным покрывалом. Это немало способствовало монотонности и скуке двух долгих моих путешествий, во время которых Алтай представился мне заслуженной наградой за все неприятности и тяготы пути и в то же время стал предметом моих сожалений. Взвесив всякого рода лишения и опасности, я был признателен своей звезде.

Перевод с французского **В.В.ЦЫБУЛЬСКОГО.**

ЦИРК. Внимание! **С 18 декабря** в Кемеровском цирке новая программа «ЧУДЕСА КАТРИН МИРОШ». Вас ждут гималайские медведи, дрессированные южнорусские овчарки, гимнасты, акробаты, веселые клоуны Профессор и Гайкин и волшебные трюки госпожи Катрин! Начало в субботу и воскресенье в 12 и 16 час. Билеты продаются в кассе цирка ежедневно. Тел. 52-23-12.

ДОМ КИНО «МОСКВА». Большой зал. Французская авантюрная комедия Клода Шаброля СТАВКИ СДЕЛАНЫ (16, 18, 20). В главных ролях Изабель Юпер и Мишель Соро. Суперкомедия для детей ОДИН ДОМА-3 (12, 14). **Стереозал.** Стереоскопический остросюжетный боевик «СОС» НАД ТАЙГОЙ (17, 19, 20-30). Стереосказка НА ЗОЛОТОМ КРЫЛЬЦЕ СИДЕЛИ (13, 15)

«АВРОРА». Кинохит века, фильм-катастрофа «ТИТАНИК», 2 серии (12, 15, 18). Великолепная комедия для семейного просмотра с Эдди Мерфи ДОКТОР ДУЛИТТЛ (13, 15, 17, 19).

«ЮБИЛЕЙНЫЙ». Мелодрама СЛАВНОЕ БУДУШЕЕ (14, 16, 18, 20).

«КОСМОС». Пикантная комедия ВСЕ БЕЗ УМА ОТ МЭРИ (15, 17-15, 19-30). Харрисон Форд, Энн Хейч в приключенческом фильме ШЕСТЬ ДНЕЙ, СЕМЬ НОЧЕЙ (США) (16, 18, 20).

РАСШИРЕНИЕ РЫНКОВ ПОСТАВОК И СБЫТА ! ПОИСК БИЗНЕС–ПАРТНЕРОВ !

быстро и точно поможет сделать первый электронный мультимедийный справочник по Кузбассу

"ТОРГОВО-ПРОМЫШЛЕННЫЙ КОМПЛЕКС КУЗБАССА"

в котором будут представлены образцы продукции, товары и услуги производителей основных отраслей промышленности региона, а также весь спектр предложений малого и среднего бизнеса. Справочник будет периодически издаваться и размещаться в сети Интернет на сервере "Экономика и Жизнь Кузбасса" (http://www.mega.kemerovo.su), а также распространяться на CD-ROM (тир. до 10 тыс.) в регионах "Сибирского соглашения".

Приглашаем размещать свою информацию!

КОМПАНИЯ "МЕГА"

Тел. в Кемерове: (3842) **25-32-77, 36-29-06**

ЭЛЕКТРОДВИГАТЕЛИ

общепромышленные, взрывозащищенные от 0.12 до 1000 кВт

НАСОСЫ

консольные — КВ/18, 20/30, 45/30, 90/35, 90/85, 160/30
фекальные — СМ80, 100, 125, 150, 200, 250
погружные — ЭЦВ6-10-80, ЭЦВ-6-10-100, ЭЦВ8-25-100
горизонтальные — 1Д200, 250, 315, 320, 500, 630, 800
секционные ЦНСГ, вихревые ВКС, химические АХ
шестеренные НМШ, вакуумные ВВН и другие

г. Кемерово, Советский пр. 12, Тел./факс 36-54-93.

В магазине и киосках АО «Кузбасспечать» продолжается подписка «До востребования» на газету «Кузбасс» на 1999 год.

Гарантия сохранности и цены 1998 года.

Индекс	Периодичность выхода	Стоимость подписки на 1999 год	
		6 мес.	год
31023	1 раз в неделю	18.00	36.00
31029	3 раза в неделю	42.60	85.20
51901	5 раз в неделю	54.00	108.00
5-51901	5 раз в неделю, льготная для пенсионеров и инвалидов	34.20	68.40

В киосках можно оформить подписку и на другие издания.
Дополнительная информация у продавца или по телефонам:
52-65-66 — отдел подписки;
52-28-12 — магазин, пр. Ленина, 89.

Вниманию кадровых служб предприятий, организаций и учебных заведений некоммерческого профиля!
ТОЛЬКО ДЛЯ ВАС
областная массовая газета «Кузбасс»
БЕСПЛАТНО
разместит информацию О НАЛИЧИИ У ВАС ВАКАНТНЫХ МЕСТ.
Подробности по тел. 52-25-23, факс 52-12-10.
Мы ждем вас: г. Кемерово, пр. Октябрьский, каб. 402.

ИНФОРМАЦИЯ ДЛЯ ВАС
Тел. 52-02-10.
Все товары и услуги подлежат обязательной сертификации.

ПРИГЛАШАЮТ НА РАБОТУ

Квалифицированных штукатуров-маляров от 30 до 45 лет (двух женщин) и мужчину каменщика-штукатура-маляра. Тел. 22-12-77.

Школа № 75 — учителя физкультуры (образование высшее). Завуча по воспитательной работе, преподавателя истории. Желательно со стажем работы. Тел. 4-28-75.

Издательство «Кузбасс» — дворника. Тел. 52-75-74. Обращаться в отдел кадров по адресу: пр. Октябрьский, 28.

Муниципальной средней школе №61 требуется учитель русского языка, биологии с классным руководством, заместитель директора (организатор). Тел.: 21-08-00, 21-37-16.

Агентство по трудоустройству «Веста» — газоэлектросварщиков IV разряда, моториста, слесарей-сборщиков, сантехников, ремонтников, кочегаров, механиков по обслуживанию АС, медника, автокрановщика, поваров, пекарей, кухонных работников, официантов, администраторов, водителей, кондукторов, столяра, плотника-краснодеревщика, журналистов, снабженцев, секретарей-референтов, воспитателей, менеджера по рекламе, рабочих строительных специальностей и переплетчика. Пр. Московский, 45-а, свидетельство №9861 выд. АЛР г. Кемерово.

Управление исполнения наказания МЮ — мужчин до 35 лет, имеющих среднее образование, несудимых, прошедших службу в ВС и ВМФ, на должности младших инспекторов и водителей (категории С, Д) для прохождения службы в управлении конвоирования. Предоставляются льготы сотрудников УВД, заработная плата без задержек. Приглашаются офицеры. Тел. 29-72-64, 35-16-87.

мода Кузбасса

Ведь можем!

Филармония Кузбасса переполнена светом, музыкой, празднично настроенными людьми.
Кемеровский кондитерский комбинат открывает череду привлекательных выставок-продаж: свежие конфеты, печенье, новогодние подарки. Далее — меха: изящные шляпки, манто; костюмы и платья.
А вот нежная мелодия влечет к изделиям возродившегося производства музыкальных инструментов, и прежде всего к элегантному фортепиано «Ода» стоимостью три с половиной тысячи рублей.
Вполне приличные кожаные сумки ходовых расцветок, изысканные украшения, в том числе из бересты, — все это местные произведения, изделия, в основном женских рук, товары самых разных, больших и малых, предприятий областного центра.
Выставки-продажи открывают большой праздник, посвященный Дню матери и организованный администрацией города Кемерово и Кемеровским отделением Союза женщин Кузбасса.

В центре Большого зала филармонии — подиум. Здесь главное событие вечера — демонстрация новых коллекций одежды и обуви кемеровских фирм-товаропроизводителей. И тут узнаем автора замечательных зимних шляп. Это художник-модельер Александр Чибисов.

Кемеровское акционерное промышленно-торговое объединение «Томь» демонстрирует зимние и демисезонные женские пальто нестандартных сдержанных расцветок, приятного покроя, костюмы для мальчиков (главный художник-модельер Галина Буховец).

Строги и функциональны трикотажные изделия, уместны и полезны в условиях нашего климата. Но вот под девизом «Фламинго» видим нежно-розовые просторные одеяния, и это радует глаз.

Индивидуальны, интеллигентны поиски автора Виктории Агафоновой, работающей под девизом «Городской кутюр»: грустная веточка, листок дерева, оказывается, весьма выразительны в трикотажных изделиях.

Шквал аплодисментов вызвали прически и косметика с помощью так называемых египетских сцен: свечи, полумрак, босые ноги, отточенные движения и, естественно, столь же завораживающая музыка.

Образцы для детей и взрослых, для артистов и деловых дам модельера Елены Мелеховой известны в Кузбассе. Вот ее брючные комплекты для службы: они удобны, но не банальны, в каждом — своя изюминка (вплоть до вышивки), а вот милые сердцу комплекты классического образца, вечно юные и очаровательные: черные юбки покроя годе либо прямые, узкие, удлиненные и белоснежные блузки с пелеринами, под стойкой-воротничком которых едва угадывается черный шнурочек. Глядя на эту элегантную простоту, легко представить юными и мам, и бабушек в белых блузках и черных юбках. А до чего современны и уместны такие наряды под девизом «Мода Кузбасса»!

Осталось сказать, что замечательную песню к празднику написали преподаватели Кемеровского института искусств и культуры Виктор Туев и Владимир Пипекин, что праздник подготовлен руками без малого тысячи женщин-кемеровчанок, работающих на предприятиях «Томь», «Кемеровчанка», «Стиль» и многих других. Изделия радуют хорошим вкусом. Они необходимы. Они свои, а потому в них больше душевного тепла, доброй энергетики.

Ведь можем!

Таисия ШАТСКАЯ.

НА СНИМКАХ: сцены шоу «Мода Кузбасса».
Фото **Федора Баранова.**

Спортивный телетайп

По сообщениям корреспондентов газеты «Кузбасс», АП

тхэквондо

В понедельник были впервые подведены итоги турнира на Кубок России по тхэквондо. Первыми обладателями награды стала команда из Красноярска. Серебряные награды достались спортсменам из Чечни, бронза — волгоградской команде. Это был весьма представительный турнир — в нем приняли участие 180 спортсменов из 29 регионов России.

скандалы

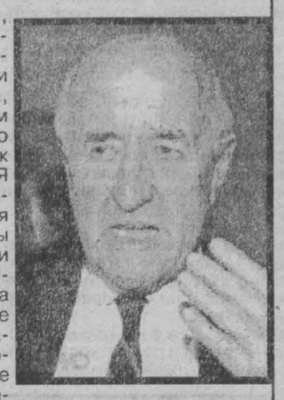

80-летний Марк Ходлер, член Международного олимпийского комитета и инициатор крупнейшего в истории этой организации скандала, пренебрег строгим указанием своего босса Хуана Антонио Самаранча и в понедельник дал пресс-конференцию. «Я провел три ночи без сна. В бессонную ночь находишь время для молитв. Я молился, чтобы умные, добрые, сильные и храбрые нашли в себе мужество бороться за честность на Олимпийских играх и в спорте вообще», — заявил он журналистам. Он вновь поведал о сомнительных «агентах», в числе которых был и член МОК (имени Ходлер на назвал, но сообщил, что этот человек родом из Африки), торговавших голосами. Пресс-конференция в холле штаб-квартиры МОК в Лозанне продолжалась уже около двух часов, когда вошел Самаранч. Он был, очевидно, крайне недоволен, что его подчиненный нарушил приказ, сморщился, махнул рукой и ушел.

Пока президент МОК дал добро лишь на расследование скандала с олимпийской заявкой Солт-Лейк-Сити (там пройдут Игры в 2002 году), несмотря на призывы в полном масштабе рассмотреть заявления Ходлера и вплотную заняться историей заявок Атланты (1996), Нагано (1998), Сиднея (2000). «Если найдутся доказательства, мы начнем новые расследования», — пообещал, впрочем, Самаранч. Ходлер же, говоря о Солт-Лейк-Сити, подчеркнул: власти этого города скорее стали жертвами вымогательства, нежели совершили злоупотребление.

Эхо скандала в Лозанне уже покатилось по планете. В Бангкоке, на Азиатских играх, некий чиновник китайского ОК заявил: заявка Пекина на проведение Олимпийских игр в 2000 была отвергнута в пользу Сиднея «по причинам, не имеющим отношения к спорту».

НА СНИМКЕ: Марк Ходлер.

Фото **АП.**

спорт и здоровье

Британская газета «Индепендент» провела независимое исследование. Опрос лучших спортсменов и спортсменок страны принес следующий результат: 57 процентов опрошенных признали, что принимают креатин. Спортсмены-тяжеловесы и регбисты принимают креатин вообще поголовно.

Креатин — диетная добавка, продающаяся в аптеках без рецепта, вещество, входящее в состав живого организма и добываемое из мяса и рыбы. Добавка предназначена специально для спортсменов, помогает, как гласит этикетка, накачать мышцы и смягчить боли после тренировок. До сих пор это средство считалось безопасной альтернативой печально знаменитым стероидам.

Но врачи не считают креатин таким уж безвредным. Многие уверены, что он очень вреден для почек, другие заметили, что у принимающих его в скором времени развиваются мышечные судороги и обезвоживание мышечной ткани. А прибыль от продажи средства чрезвычайно высока — около 20 миллионов фунтов в Британии и за 100 миллионов долларов — в США.

фестиваль

«Серебряные струны»

В предстоящие выходные в областном центре пройдет городской фестиваль авторской песни «Серебряные струны», посвященный юбилею Кемерова, 20-летию клуба самодеятельной песни «Гренада».

18 декабря в зале Кемеровского госуниверситета пройдет конкурсный концерт авторов и исполнителей песен. А на следующий день в большом зале ДК им. 50-летия Октября будет дан гала-концерт в честь юбилея «Гренады».

В фестивале примут участие как популярные, так и начинающие авторы и исполнители.

Валерий КАЧИН.

г. Кемерово.

правила хорошего тона

Чужой нос — законная добыча во все сезоны. Когда в помещении крутится какая-нибудь мадам Парфюмерия (или господин Одеколон), вроде бы и сказать ничего нельзя. Хотя и хочется.

А ведь это нарушение этикета. По правилам хорошего тона, парфюмерный запах должен чувствоваться лишь на расстоянии протянутой руки, не дальше. Кроме того, в парфюмерии используется около пяти тысяч химических соединений (в основном это производные нефти), и очень немногие из них испытывались в медицинских лабораториях. А ученым известно: некоторые вещества, входящие в состав парфюмерной продукции, даже в малых дозах вызывают раздражение кожи, оказывают вредное воздействие на почки и печень и могут вызвать аллергию, мигрень и астму.

Содержимое красивого флакончика хорошо пахнет, соблазняет, возбуждает. И вообще сильно воздействует на человеческий мозг. Никто толком не знает, как именно. Простейший пример: духи собеседницы вы уже нюхали. Ими пахло от той милой особы, с которой вы танцевали на прошлый Новый год и получили за это в челюсть.

ABCNews.

гастроли

О любви сказано почти все, но каждый новый роман начинается с белоснежного листа

В филармонии Кузбасса московский экс-театр «На Плющихе» представлял премьеру спектакля «Почти все о любви».

Трудно поверить, что людям стало достаточно телевизора, но театры, и особенно кинотеатры, публика не слишком-то жалует. И на этот раз зрительный зал был пуст наполовину.

Их двое. Он и она. Рука об руку. Герои пьесы нашли друг друга и боятся потеряться снова. Это развязка, где любовь побеждает. Это сказка, мечта. Но полтора часа на сцене бурлила самая реальная человеческая жизнь.

Главная тема — взаимоотношения мужчины и женщины. Но как мало видит зритель любви и как много — боязни одиночества, обид, гордости, гнева, прихоти и похоти. Все как в жизни.

Напрашиваются вопросы: почему мы порой не можем простить, почему, обретя друг друга, не ценим, почему обречены на бесконечную беготню по кругу за своим человеком и от него и зачем отдаем себя чужому, открывая двери и окна безнадеге?

Как удалось актерам рассказать нам все это? Они ведь не произносят ни одной реплики! Редкие фонограммные вставки задают тему и настроение.

А может, и не нужно говорить? Танец, пластику и музыку мы впускаем легче и наивнее, чем самые невинные слова. Даже не замечаем, как глаза и уши отдают нас во власть режиссерского замысла Александра Мосунова.

Мысль изреченная есть ложь... А мелодии и движения бояться пока не умеем, не научились возводить от них забора.

Поэтому оправданны и демонические пляски под аэросмитовский хит, и откровенный стриптиз.

Актеры раздеваются легко и много. Характер раскрывается не через слово, но через тело. Каждый герой избавляется от одежды своеобразно: Парис (Игорь Александров) — доверчиво и самозабвенно, Демон (Константин Ермаков) — агрессивно, восточная девушка (Анна Махова) — кокетливо, игриво.

Спектакль — еще одна баталия в бесконечной войне эмоций. На тайну взаимного притяжения и отталкивания опустилось покрывало занавеса.

Екатерина КОРНИЛОВА.

это интересно

Держи кусаку, но не размножай!

С июля будущего года в Нидерландах будет запрещено разводить и продавать собак четырех «опасных пород». В виду имеются стаффордширтерьер, фила бразилейру (она же бразильский мастиф), дого аргентино (аргентинский мастиф) и мастино наполетано. Тем, у кого есть такие собаки, переживать смысла нет — отнимать их и везти на бойню никто не собирается. Кусачие любимцы смогут спокойно дожить до старости и естественной смерти в доме хозяина.

Правительство, принимая такое решение, отреагировало на недавнюю трагедию — в октябре в Амстердаме умерла пятилетняя девочка, покусанная мастино.

А пресловутых пит-бультерьеров в Нидерландах запрещено разводить, продавать и даже держать с 1993 года.

НА СНИМКАХ: редкие в России породы догообразных — фила бразилейру и дого аргентино.

Таких не берут в Деды Морозы

Деуэйн Лофтон из Остина (Техас, США) решил на Рождество поработать Санта-Клаусом. Явился в фирму «Санта Плас», специализирующуюся по найму рождественских дедов. И получил отказ — там сочли, что чернокожий Санта-Клаус как-то не смотрится.

Каково же было удивление руководства фирмы, когда почта доставила повестку. Деуэйн подал в суд, обвинив «Санта Плас» в расовой дискриминации. И оговорил: прежде всего он жаждет справедливости, поэтому даже не называет, какую сумму денег хотел бы получить в возмещение морального ущерба.

Мышки, мышцы и преклонный возраст

Новый метод генной терапии, возможно, поможет пожилым людям работать и ощущать себя, как в давние годы. Об этом в понедельник сообщили ученые из Пенсильвании (США). Подопытные белые мышки, которым был введен некий ген, через несколько месяцев становились намного сильнее и энергичнее — мышечная масса возросла на 15 процентов, а сила — на 14. У пожилых мышей улучшение было еще заметнее: сила мышц увеличилась в среднем на 27, а масса — на 19 процентов. Интересно, что ген действовал лишь на те мышцы, в которые был впрыснут. Это хорошо, считают ученые — нечего ему разгуливать по всему организму.

Подготовлено по материалам информационного агентства Рейтер.

Коллегия Администрации Кемеровской области выражает глубокое соболезнование генеральному директору ЗАО «Сибирская горная компания» Анатолию Георгиевичу Смолянинову по поводу трагической гибели его сына

Дмитрия.

Администрация Кемеровской области и коллектив управления транспорта и связи выражают искреннее соболезнование начальнику управления по транспорту и связи Белову Виктору Петровичу в связи со смертью его матери

Веры Ивановны.

новости культуры

Увидят работы землячки

В прекрасном, как всегда, выставочном зале Ленинска-Кузнецкого открылась новая выставка. На этот раз — художественная.

Автором ее стала уроженка Ленинска-Кузнецкого, а ныне кемеровчанка Евгения Юманова. Много и плодотворно работала она в родном городе, организовывала выставки. Но теперь земляки воочию могут убедиться, насколько выросло мастерство художницы, творчество которой проникнуто ярким лиризмом, философичностью, оптимистическим взглядом на мир. Это в одинаковой степени относится к работам Е. Юмановой самых разных жанров — будь то пейзаж «Подсолнухи», «Натюрморт с яблоками» или «Автопортрет с детьми».

Всего же на выставке представлено тридцать полотен, выполненных маслом. Первые «спасибо» за доставленное эстетическое удовольствие горожане уже высказали в книге отзывов.

Евгений НОСЫРЕВ,
корр. «Кузбасса».
г. Ленинск-Кузнецкий.

тяжелая атлетика

Памяти олимпийского чемпиона

После годичного перерыва турнир памяти олимпийского чемпиона Александра Воронина снова вернулся в Мыски. На его представительстве не мог не сказаться экономический кризис, который не позволил многим атлетам, пожелавшим бы помериться силами, приехать в Кузбасс. Еще один момент, на который в интервью местной газете обратил внимание заместитель председателя облспорткомитета В. В. Лепилин, — на воронинский турнир штангисты сегодня едут не просто так, а с четкой установкой: либо выполнить высокий спортивный норматив, либо выиграть в своей весовой категории приз, желательно главный. Он в этот раз «потянул» на три тысячи рублей.

Да, авторитет турнира памяти нашего прославленного земляка высок. 92 участника из девяти сибирских и уральских регионов собрал тяжелоатлетический помост. И каких! 13 мастеров спорта международного класса, 35 мастеров спорта, чемпионов и призеров Европы, мира и России. У женщин, открывших соревнования, на помост выходила 31 спортсменка — столько же собрал последний чемпионат страны. Под стать российскому уровню были и результаты девушек. Альбина Хомич из Иркутска толкнула штангу весом 137,5 кг и не сдержала радостной улыбки, угодила прямо с помоста в объятия подруг и тренеров: ее результат на 2,5 кг превышает рекорд России. Еще две иркутянки, Галина Кутергина в весе 58 кг и Елена Гвоздева — 75 кг, праздновали победу. В остальных весовых категориях кузбасские девушки, сильнейшие в стране, не оставили соперницам шансов на успех. Золотыми медалями были награждены Ольга Зубенко и Ирина Орехова из Анжеро-Судженска, выступавшие с большим подъемом, а также Ирина Чирюкина и Татьяна Лузанова. Кстати, на турнире была представлена вся сборная команда нашей области, кроме того, соревновались представители еще девяти кузбасских городов.

— Состав очень сильный. Больших неожиданностей не произошло. Побеждали штангисты с именем. Четыре спортсменки сегодня впервые выполнили нормативы мастера спорта, две — из Ленинска-Кузнецкого.

Не менее острое соперничество развернулось у мужчин.

Комментарий судьи международной категории В. М. Погорелова, когда соревнования перевалили свой «экватор», в дальнейшем подтвердился. В напряженной борьбе иркутянин Олег Пригода завоевал «золото» в весовой категории до 56 кг, наш Дмитрий Воронин стал третьим. В следующих весовых категориях победы добились Николай Прокопьев из г. Минусинска, Вячеслав Ершов из Березовского, показавший в рывке результат выше областного рекорда; омич Александр Шабанов, Николай Кочеулов из Гурьевска и Фарит Шайхаттаров (Киселевск). Представительнее обычного был состав тяжеловесов. В 105-килограммовой категории золотую медаль завоевал Андрей Киселев из Красноярска, хотя многие предсказывали победу чемпиону Европы новосибирцу Вячеславу Ивановскому. А поставил победную точку супертяжеловес из Новокузнецка Роман Мещеряков с суммой 420 кг.

Успешному проведению турнира, на который приехали звезды советской тяжелой атлетики 80-х годов и тренеры сборных команд страны, способствовали усилия областных и городских структур, спонсоров. Гости в один голос отмечали радушие хозяев, которое отлично проявилось во время торжественного зрелищного открытия соревнований с хлебом-солью и большой концертной программой самодеятельных коллективов. Почетное место у судейского стола было отведено пожилой женщине в пуховом платке и валенках — Александре Николаевне, маме Саши Воронина.

Кузбасские специалисты отметили большой вклад губернатора А. Тулеева в повышение престижа турнира, желание сделать его международным, а сам Кузбасс — одним из центров подготовки тяжелоатлетов не только Сибири, но и России. Для этого есть все предпосылки. Высказывания гостей соревнований подтверждают высокий спортивный рейтинг Кузбасса.

Геннадий Пеленев, президент федерации тяжелой атлетики Омской области:

— Наша команда не пропустила ни одного турнира памяти Александра Воронина. Почему? По уровню организации он в чем-то превосходит российские чемпионаты, а по спортивным результатам близок к ним. Уже много лет кузбасская тяжелая атлетика подтверждает свой высокий авторитет. Мы хотели привезти в Мыски команду из 12 человек, к сожалению, пришлось ограничиться четырьмя. Собрать в сегодняшних сложных условиях на турнир около ста спортсменов — это говорит о многом.

Солтан Каракотов, главный тренер женской сборной страны:

— Меня привел на турнир профессиональный интерес, ведь штангистки Сибири — половина сборной. Впечатления самые хорошие. Я не ожидал такой организации и такого потока женщин, как здесь у вас. Год-два назад несовершенная техника, слабая подготовка претенденток в сборные страны доводила нас, тренеров, до предынфарктного состояния. Сегодня даже новички поднимают штангу красиво и уверенно. Ира Орехова показала такой впечатляющий результат, что пару лет назад могла бы попасть с ним в призовую тройку на взрослом чемпионате России. Небывалое наступление женщин в силовых видах спорта позволяет предсказать достижение пика женской тяжелой атлетики в 2000-2004 годах. Мы на равных будем конкурировать с китаянками, я вам гарантирую это.

Валерий ШЕВЦОВ,
корр. «Кузбасса».
г. Мыски.

Главный редактор В. С. КЛАДЧИХИН.

Газета «Кузбасс» учреждена Администрацией Кемеровской области и журналистским коллективом редакции. Зарегистрирована Омской региональной инспекцией по защите свободы печати и массовой информации 27.01.94 г., свидетельство о регистрации №54.

Мнение редакции не всегда совпадает с мнением авторов.

АДРЕС РЕДАКЦИИ: 650630, г. Кемерово, пр. Октябрьский, 28.
Электронный адрес: kuzbass@usa.net
СПРАВКИ: по рекламе — 52-25-23; по письмам — 52-38-23; по редакции — 52-32-74.

Собственные корреспонденты: в Новокузнецке — 45-99-62, Прокопьевске — 3-38-86, Ленинске-Кузнецком — 7-88-24, Мысках — 2-18-66, Яе — 2-13-67, Анжеро-Судженске 2-99-94. Телефакс 52-12-10.
Время подписания номера в печать по графику 20.00. Сдан в печать 19.35. Объем 2 п.л. Печать высокая.
Тиражи во вторник, субботу — 28031 (индексы 51901, 31029); четверг — 41048 (индексы 51901, 31029, 31023); среду, пятницу — 27838 (индекс 51901).
Газета набрана и сверстана на компьютерном комплексе газеты «Кузбасс».
По вопросам качества печати звонить по тел. 52-03-34.
Типография издательства «Кузбасс»: 650630, г. Кемерово, пр. Октябрьский, 28. Заказ № 235.