Кемеровская областная научная библиотека
Газетно-журнальный фонд

218 (22252)
20 НОЯБРЯ 1998 г., ПЯТНИЦА
Розничная цена 1 руб.

ОБЛАСТНАЯ МАССОВАЯ ГАЗЕТА
Кузбасс
Издается с 7 января 1922 года.

R.S.L. KEMEROVO
130323

НОВОСТИ

По сообщениям корр. «Кузбасса», пресс-службы АКО.

Газ под встречный заказ

Вчера в Москве А. Г. Тулеев подписал соглашение о взаимоотношениях с генеральным директором «Межрегионгаза» В. И. Никишиным.

Администрация области берется ужесточить контроль оплаты газа. Создается специальная комиссия для укрепления платежной дисциплины. Решен вопрос поставок газа на Юргинскую ТЭЦ, и теперь, по мнению губернатора, все зависит от оперативности руководства завода совместно с администрацией города в заключении договоров на выполнение заказов для газовиков. Такая форма расчета не закрыта и для других потребителей газа. Для ее реализации решено организовать в Кемерове торговый дом «Межрегионгаза».

К старым знакомым

Вчера А. Г. Тулеев вылетел в Швейцарию.

Там в течение суток запланированы встречи с представителями ряда банков, крупными бизнесменами и предпринимателями. Цель поездки — получение инвестиций. Губернатор намерен использовать деловые связи, которые были налажены, когда он был министром по делам СНГ.

За находчивость и доброе сердце

Губернатор направил телеграммы главе администрации Тяжинского района Н. С. Новикову, генеральным директорам «Кузбассавтотранса» В. К. Ланбамину и «Облкоммунэнерго» П. П. Куручу с благодарностью за ввод новых объектов — школы, автовокзала и котельной в районе.

В поздравлении особо отмечено, что эти руководители нашли возможность построить социально значимые объекты в условиях общего безденежья и глубокого кризиса.

Обучают здесь же

Служба занятости Осинников уже не первый год сотрудничает с учебными заведениями по профессиональному обучению и переобучению безработных.

В октябре 85 человек приступили к занятиям на курсах на базе профтехучилищ № 23 и № 60, автошколы РОСТО. Безработные осваивают профессию продавца, электрогазосварщика, а группа призывников — водителя категории «С». С учетом пожеланий работодателей впервые будет подготовлена группа монтажников санитарно-технических систем и оборудования с умением выполнять сварочные работы.

анонс

С 4-го по 6 декабря в М... ках пройдут шестые Всер... сийские соревнования по тя... лой атлетике, посвященные... мяти олимпийского чемпи... Александра Воронина.

Криминальная экономика

Долги по зарплате, как правило, велики на тех угольных предприятиях, где реализация продукции имеет преступный характер

За последние пять лет в Кузбассе убиты восемь руководителей угледобывающих предприятий. Покушения на жизнь еще пятерых сорваны по причинам, «не зависящим от исполнителей». Главным образом, это попытки убрать неугодных директоров, отказавшихся сотрудничать с преступниками в хищении угля.

А в последнее время есть поводы размышлять о том, что подобные попытки могли предприниматься и рабочими предприятий, где руководители, не выплачивая зарплату, сами лично имели немалую прибыль, полученную незаконным способом.

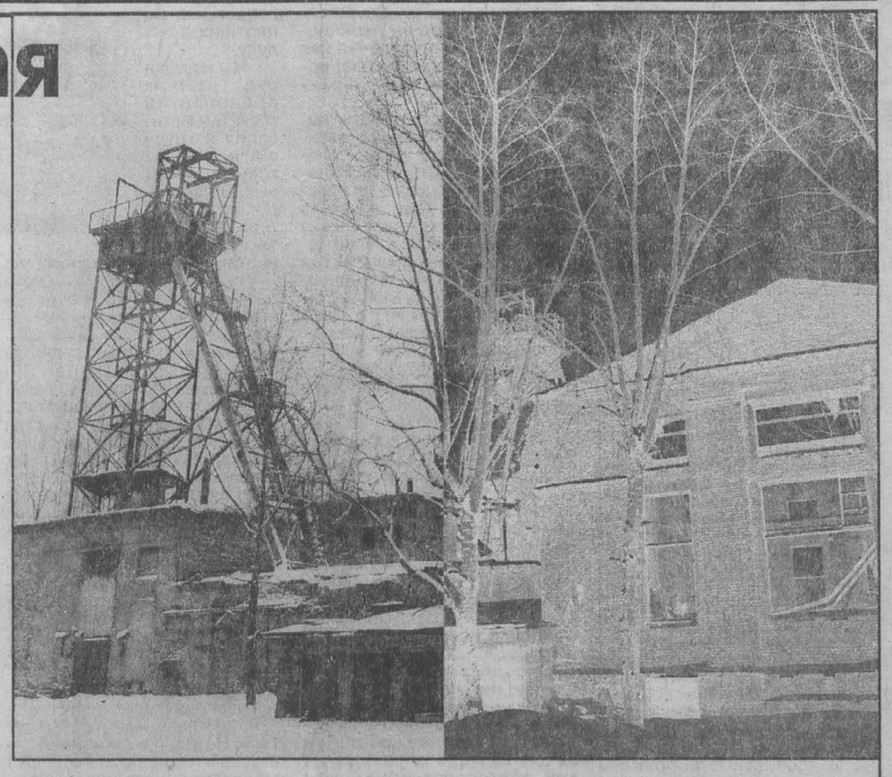

Начальник управления по борьбе с экономическими преступлениями областного УВД В. Кравченко обобщил ситуацию, сделав вывод о том, что задолженности по зарплате велики там, где в действиях руководителей зафиксированы нарушения закона и злоупотребления служебным положением. Так, на шахте «Краснокаменская» долг по зарплате составил одиннадцать миллионов рублей, и возбуждено уголовное дело экономического характера против одного из руководителей предприятия. На шахте «Абашевская» задолженность по зарплате — 21 миллион рублей, на шахте «Бунгурская» — девять миллионов рублей, на «Казанковской» — полтора миллиона. И на всех этих предприятиях зафиксированы экономические преступления, возбуждены уголовные дела.

Причем часто хамство начальства провоцирует подобные действия со стороны рабочих. Но суммы похищенного несоизмеримы. Если последние могут украсть транспортерную ленту или электродвигатель на несколько сотен рублей, то украденные руководством суммы исчисляются десятками миллионов.

Схемы хищений незамысловаты. Руководитель предприятия по сговору с фирмой-посредником заключает договор о поставке угля. Деньги за него на предприятие не поступают, а оседают на счетах фирмы, за что руководитель получает немалый процент. Нередко мошенники просто подделывают нужные документы или примитивно воруют уголь либо оборудование.

Особо популярны «операции» с поставкой угля за рубеж, когда «подельники» получают за него валюту. По данным Кузбасского таможенного комитета, руководители 24 предприятий области сами даже не приняли никаких мер к возврату денег из-за рубежа на 3,2 миллиона долларов.

Хищения при сбыте угля стали одной из причин невыплат зарплаты, социальной напряженности в области, приводящей к забастовкам. После «рельсовых войн» прошло несколько совещаний в правоохранительных органах. Работа их стала более координированной, выделены дополнительные средства на проведение ревизий. В итоге возбуждено 167 уголовных дел, связанных с хищением угля, денег, материальных ценностей на предприятиях угольной промышленности. Эта цифра на 48 процентов больше прошлогодней за этот период.

Наибольшее количество таких преступлений зафиксировано: в Ленинске-Кузнецком (31), Прокопьевске и Прокопьевском районе (26), Белове и Беловском районе (26), Новокузнецке и Новокузнецком районе (20), Междуреченске (14), Кемерове (14).

Уже закончено 103 дела. Из них отправлено в суд 69 дел, ущерб по которым составил 26,7, а возвращено 20,83 миллиона рублей. Среди преступников по ним фигурируют четыре руководителя шахт, девять должностных и материально ответственных лиц, 51 рабочий, четыре руководителя фирм и другие обвиняемые, среди которых 23 безработных.

Из 69 дел 39 уже рассмотрено, и 73 человека приговорены к наказанию: от лишения свободы (девять человек) до штрафов (три человека).

121 фирма-должник вернула угольщикам 140 миллионов рублей и 337 тысяч долларов. В отношении 24 руководителей посреднических фирм возбуждены уголовные дела.

Так, на четыре года лишения свободы осужден директор ООО «СД-компани» А. В. Данилов, который в 1995 году присвоил четыре с половиной миллиона (после деноминации) рублей, полученных за продажу угля с шахты имени Кирова Ленинска-Кузнецкого. К такому же сроку приговорен частный предприниматель Н. С. Вертей, который с помощью поддельных документов похитил с шахты «Краснокаменская» (г. Киселевск) три тысячи тонн угля.

По два года исправительных работ получили директор шахты «Казанковская» и его заместитель, похитившие на шахте 368 тысяч рублей.

Вчера на встрече с журналистами начальник следственного управления, заместитель начальника областного УВД В. С. Гринько прогнозировал, что преступления в этой сфере будут продолжаться, пока не исчезнут благоприятствующие им условия. Ликвидация их — вне компетенции милиции.

Валерий КАЧИН.

об этом говорят

Все больше о президентах...

Президент РФ Борис Ельцин сделал в среду еще один шаг от активной политической деятельности. Стало известно, что намеченный на декабрь визит в Нью-Дели вместо него нанесет премьер Примаков. Сообщено об этом было достаточно уклончиво — пресс-секретарь Якушкин высказался следующим образом: «Нельзя сказать, что врачи в восторге от поездки президента в Индию». Буквально накануне премьер заменил президента на форуме АТЭС в Малайзии. Наблюдатели уверены, что отмена поездки послужит причиной новых требований отставки Ельцина.

Тревожное впечатление оставило и интервью первого вице-премьера Юрия Маслюкова, опубликованное в этот день в «Коммерсанте». Как известно, в среду начались переговоры правительства с вернувшейся в Москву миссией МВФ. Гости настроены скептично — по данным Министерства финансов, с печатных станков сошло уже восемь миллиардов рублей. Юрий Маслюков предупредил: без посторонней помощи российское правительство может не справиться с кризисом. Если же ситуация в экономике не стабилизируется, это будет катастрофой, которая окончательно поставит крест на рыночной экономике, демократии и территориальной целостности России.

Эта угроза особенно сильно ощущается в последние дни на фоне телевыступления калмыцкого президента. Борис Ельцин распорядился созвать специальное совещание Совета безопасности РФ, темой которого должен стать демарш Илюмжинова. СБ оповестил, что заседание состоится в ближайшее время. О намерении обсудить ситуацию сообщили также из Совета Федерации. И спикер нижней палаты парламента Геннадий Селезнев заявил, что высказывания Кирсана Илюмжинова «не шутка, и отнестись к ним следует соответственно».

Кстати сказать, сепаратизмом отчетливо повеяло из Красноярского края — генерал Лебедь блокировал ввоз ядерных отходов в свой регион и потребовал, чтобы в дальнейшем такие доставки осуществлялись лишь при условии предоплаты в свободно конвертируемой валюте.

Кирсан же Илюмжинов оповестил сограждан, что в 2000 году намерен баллотироваться в президенты всей Российской Федерации. Аналитикам это намерение представляется трудноосуществимым. Похоже, Илюмжинов просто коллекционирует президентские титулы. Он уже является президентом Калмыкии, президентом ФИДЕ (говорят, и эти свои обязанности исполняет весьма экстравагантно), а в настоящее время добивается чести возглавить Российский футбольный союз.

НА СНИМКЕ: президент Ельцин обеспокоен вестью из Элисты.

Фото **BBCNews.**

Сообщает пресс-служба Законодательного собрания области

Сверить выполнение

Вчера председатель Законодательного собрания А. А. Филатов по просьбе совета городов Кузбасса обратился к Председателю правительства Е. М. Примакову с просьбой срочно прислать правительственную комиссию для сверки протоколов, подписанных в мае, июле с заместителем Председателя правительства О. Н. Сысуевым.

Депутатские слушания

Как уже сообщалось, в Законодательном собрании состоялись депутатские слушания по вопросам областного бюджета.

Участники обсудили и высказали мнения по исполнению бюджета за 9 месяцев и о секвестре бюджета 1998 года.

Как отметили присутствующие, бюджет напряжен до предела, и тем больнее вести разговор о секвестре, который составляет 22,3 процента. По мнению многих, эта цифра необоснованна — некоторые статьи бюджета исполнены на 100 процентов, а то и на 120 процентов, другие лишь на пять-семь.

Были высказаны предложения не подвергать секвестру здравоохранение, на период финансового оздоровления области прекратить «перекачивание» денег в федеральный бюджет, подойти к вопросу по секвестированию как к чрезвычайному бюджету на IV квартал 1998 года и т. д.

☆ ☆ ☆

В рамках подготовки к 26-й сессии состоялись депутатские слушания о состоянии здравоохранения. В них приняли участие специалисты-медики из 16 территорий области. Участники отметили, что вряд ли стоит напоминать о плачевном состоянии, если общий долг медицине за 9 месяцев составляет 1204482 тысячи рублей, в том числе и по заработной плате 672661 тысяча. Это обстоятельство губительно для нуждающихся — за все надо платить.

Прозвучало немало предложений, вплоть до инициативы создать закон о национальном здравоохранении и предусмотреть в бюджете 1999 года долг медицине отдельной строкой.

Все замечания и предложения учтены и будут переданы в облфинуправление, а сам вопрос выносится на сессию 8-9 декабря.

из областного бюджета

Вчера перечислено:

✓ **угольной компании «Облкемеровоуголь»** на государственную поддержку угольных предприятий — 400 тыс. рублей;

✓ **на заработную плату работникам образования** в г. Белово — 500 тыс. рублей, г. Мыски — 300 тыс. рублей, г. Тайгу — 200 тыс. рублей, Мариинский район — 200 тыс. рублей, Яшкинский район — 200 тыс. рублей;

✓ **на заработную плату работникам культуры** в г. Киселевск — 70 тыс. рублей, г. Калтан — 20 тыс. рублей, г. Ленинск-Кузнецкий — 100 тыс. рублей, г. Осинники — 50 тыс. рублей, Беловский район — 50 тыс. рублей, Кемеровский район — 100 тыс. рублей;

✓ **департаменту охраны здоровья населения** на заработную плату работникам областных лечебно-профилактических учреждений — 300 тыс. рублей, на текущее финансирование областных больниц — 200 тыс. рублей;

✓ **на заработную плату работникам здравоохранения,** работающим в бюджетной сфере, в г. Калтан — 100 тыс. рублей;

✓ **на содержание сестринского ухода за одинокими престарелыми больными** в г. Анжеро-Судженск — 100 тыс. рублей;

✓ **на расчет за пошив изделий в счет погашения задолженности по детским пособиям ОАО «Горнячка»** (г. Прокопьевск) — 150 тыс. рублей;

✓ **департаменту социальной защиты населения** на расчет с «Кемеровооблснабом» за выделенные кресло-коляски — 50 тыс. рублей.

для ЖКХ

Вчера поступило 100 миллионов рублей на заработную плату работникам жилищно-коммунального хозяйства угольных городов.

Из них: для г. Анжеро-Судженска — 11,5 млн. рублей, г. Белово — 12 млн. рублей, г. Березовский — 6,5 млн. рублей, г. Кемерово — 10,5 млн. рублей, г. Киселевска — 8,5 млн. рублей, г. Ленинск-Кузнецкий — 8,5 млн. рублей, г. Междуреченск — 5 млн. рублей, г. Мыски — 1 млн. рублей, г. Новокузнецка — 10,5 млн. рублей, г. Осинники — 7 млн. рублей, г. Прокопьевска — 19 млн. рублей.

Договоренность о срочном перечислении этих денег в Кузбасс была достигнута в Москве в ходе встречи губернатора А. Г. Тулеева с руководством Министерства финансов РФ.

банки

Нам не страшен мораторий

Шум вокруг снятия девяностодневного моратория на расчеты с западными кредиторами и инвесторами, печальные прогнозы на арест банковских счетов за границей, оказывается, ничуть не всколыхнули провинциальных банкиров.

— Это все московские проблемы, донельзя раздутые центральной прессой, — откомментировал директор «Кузбассугольбанка» И. Н. Петерс. — Вряд ли региональные банки занимались заключением форвардных контрактов. Возможно, в нефтяных областях это и имело смысл. Но у нас?

В самом деле, в разгар заключения таких контрактов — а это примерно май-апрель — наши крупные банки уже переживали не лучшие времена. Фирмы-экспортеры, конечно, пострадали. Но они или имели счета в Москве, или вели дела с филиалами московских банков.

Сумма банковских долгов — вне возможности немедленной уплаты. Говорят о 20 млрд. долларов. Без помощи со стороны не обойтись.

Но, скажем деликатно, интерес населения к доллару не исчез. А раз есть спрос, то наши банки его удовлетворяют, покупая валюту у Центробанка. Речь, правда, не о миллионах даже, а о паре-тройке сотен тысяч долларов. Во всяком случае, не кузбасские любители валюты поднимают курс доллара. На везение и ловкость могут рассчитывать московские коммерческие банки при выяснении отношений с западными. Кто уж как сумеет договориться.

Наши же кузбасские банки не гиганты, пострадавшие от российского финансового кризиса, потихоньку начинают выкарабкиваться. Начинают почти с нуля — клиентов надо завоевывать вновь.

Инна ЗОЛИНА.

Читайте завтра:

— «Фактограф»;
— «Спортарену».

$ КУРС ВАЛЮТЫ (ЦЕНТРОБАНК)
19 ноября
официальный курс — 16,98 руб.

погода

НОЯБРЬ

20 ноября. Восход 8.59. Заход 17.07. Долгота дня 8.08.

Новолуние 19 ноября. Восход 9.41. Заход 18.23.

21—22 ноября временами небольшой снег, местами метели. Ветер северо-восточный 9 — 14 м/сек, 22-го местами 15 — 20 м/сек. Температура 21 ноября ночью —12...—17, по северу области —22, днем —2...—7, местами —12. 22-го ночью и днем —5...—10, по северу области —17 градусов.

К 45-летию Беловского энергоуправления «Кузбассразрезуголь»

НА СНИМКЕ: за диспетчерским пультом Н. И. Дорохина — отсюда ведется управление всеми подстанциями.

Фото **Юрия Юрьева.**

2 стр.

Пожар на шахте «Инская»

17 ноября во второй половине дня вспыхнул пожар в лаве № 816 шахты «Инская». К счастью, обошлось без жертв, один горнорабочий получил легкие ожоги рук и лица. Огонь быстро набрал силу и теперь полыхает по всему сечению лавы, где мощность угольного пласта составляет более четырех метров. Эту лаву запустили нынешним летом, возлагали на нее большие надежды.

Сейчас здесь работают горноспасатели, пожарные, создан штаб по ликвидации пожара. О причинах его возникновения говорить рано, выводы сделает комиссия. На тушение огня может уйти несколько месяцев.

Виктор САВЕЛЬЕВ.

г. Белово.

конкурс

А вы хотите продавать спиртное оптом?

С 1 января в области вводится система аккредитации организаций оптовой торговли алкогольной продукцией. Подробности разъясняет начальник департамента торговли И. Садырева.

Аккредитация вводится в соответствии с постановлением правительства «Об усилении государственного регулирования в сфере производства и оборота этилового спирта и алкогольной продукции». Она касается организации оптовой торговли алкоголем для розничной торговли и общественного питания. Конкурс этих организаций проводится до 15 декабря. По результатам конкурса будут определены уполномоченные организации, которым будет предоставлено право маркировать продукцию, заключив договор с государственным унитарным предприятием «Кузбассалкоголь-контроль». Организует и проводит конкурс департамент торговли облдминистрации.

Для проведения конкурса создана областная конкурсная комиссия. В ее состав вошли представители всех заинтересованных организаций.

(Окончание на 2-й стр.).

Ассоциация производственных и коммерческих предприятий объявляет о конкурсном приеме
главного бухгалтера — заместителя директора
по финансовым вопросам.
Предлагаем интересную работу с использованием современных программ — БЭСТ, Консультант+, включающую в себя вопросы оптимизации налогообложения предприятия, организации труда сотрудников бухгалтерии и т.п.
Требования: высшее очное, желательно экономическое образование (диплом без троек), возраст до 37 лет, практические навыки работы на компьютере, стаж работы главным бухгалтером не менее трех лет, опыт налоговых проверок, организаторские способности, энергичность.
Обращаться по тел. 25-55-32.

В Кузбассе большинство людей пьют плохую воду, и это официально считают главной причиной повышенной заболеваемости. Вспомните, что вы дома делаете с водой: отстаиваете, фильтруете, кипятите, и это ведь — после очистки (водоподготовки) ее на водозаборах.

Между тем Россия впервые решила ввести санитарные правила и нормы на питьевую воду, гораздо более жесткие, чем сегодняшний ГОСТ на нее. Их должны вводить и в Кузбассе.

В январе этого года вышло распоряжение обладминистрации «О разработке и внедрении долгосрочной программы по обеспечению населения водой, соответствующей «СанПиН. Питьевая вода. Гигиенические требования к качеству воды централизованных систем питьевого водоснабжения». В декабре должен был быть представлен «проект долгосрочной программы поэтапного обеспечения безопасной в гигиеническом и эпидемиологическом отношении водой, с включением мероприятий по защите и восстановлению водоисточников, а также разработка нормативов предельно допустимых вредных воздействий с утверждением в Законодательном собрании». Пока только программа, а не сами действия. Но и ее не подготовили.

Мы беседуем об этом с заведующей отделом коммунальной гигиены областного центра санэпиднадзора В. Т. КОСМУН.

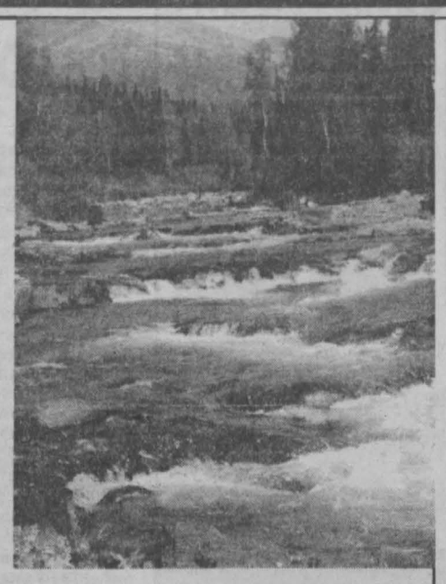

экология

Будем болеть, если не займемся очисткой воды

— Что нового вносит в требования к нашей питьевой воде новый документ — новые Санитарные правила и нормы?

— Главное — дополнительное нормирование: новые показатели — вирусологические, паразитологические, радиологические, ряд химических (наиболее токсичных и опасных веществ, например, ядохимикатов). Вводится контроль всех металлов, чаще встречающихся в природе, в сточных водах, в подземных. Расширен перечень контролируемых веществ, которые могут образоваться при обработке питьевой воды на водозаборе — хлорировании и озонировании.

— Мне рассказывали кемеровские санитарные врачи, что они и раньше контролировали более широкий список веществ, чем требовал старый ГОСТ. Чтобы поберечься.

— Да, некоторые требования СаПиНа мы отслеживали раньше. Например, наличие вредных веществ при хлорировании на крупных водозаборах области отслеживали Кемеровская, Новокузнецкая и областная СЭС. В результате изменили систему первичного хлорирования. Есть рекомендации, они действуют у нас уже лет шесть-семь. А теперь это записано в СанПиНе, то есть практические наработки учтены в нем. Ведь новый документ делали лет пять.

С месяц назад мы получили еще один уточняющий документ. Если раньше показатели вирусного загрязнения полагалось контролировать только на речных водозаборах, то теперь надо и на подземных. Для нас это тоже не новость, мы всегда так делали, и по всей области, учитывая высокую заболеваемость у нас гепатитом.

— Внедрение СанПиНа на питьевую воду явно потребует вложения средств — на дополнительный контроль и улучшение подготовки питьевой воды. Расскажите, что планировалось сделать для внедрения новых требований.

— Предполагалось — и это как раз было указано в распоряжении обладминистрации, в первый год, нынешний то есть, — провести расширенные исследования качества воды — на каждом водозаборе, по трем стадиям (источник — водоподготовка — сети) и по всем веществам, которые могут быть в этом водном источнике, исходя из ситуации на месте. Потом надо было результаты обобщить и разработать, как мы это называем, рабочую программу лабораторного контроля за качеством воды. Плюс мероприятия для каждого водозабора, необходимые, чтобы привести его питьевую воду в соответствие с СанПиНом. В. Т. Лобанову (управление по развитию жилищно-коммунального хозяйства) и А. Ф. Непеину (предприятие ЖКХ) было поручено организовать эти дополнительные исследования, оснастить базовые лаборатории и в итоге представить проект долгосрочной программы. В мероприятиях по подготовке к зиме на это полагалось выделить 10,6 млн. рублей.

Мы оценили, какие исследования и какая лаборатория может делать, выбрали три или четыре. Лучшей, кстати, оказалась Международного центра экологических и медико-биологических исследований (больше всего ингредиентов может исследовать, то есть имеет оборудование и владеет методиками).

Нынче сделать одну пробу стоит 5-6 тысяч рублей, а не дали ни копейки из запланированных средств. Областной центр санэпиднадзора напомнил заместителю губернатора В. И. Заузелкову об этом (на него возложен контроль) в мае. Ответ получили от А. Ф. Непеина: «Финансирование этих работ будет осуществляться по мере поступления средств из областного бюджета».

— То есть исследования воды и первый этап подготовки программы однозначно сорваны. Значит ли это, что в области нарушаются новые требования на питьевую воду?

— С юридической точки зрения — пока нет: есть разрешение главного санитарного врача России работать в 1998 году по старому ГОСТу. Кроме того, на многие показатели СанПиНа водозаборы исследования делать могут. На каких-то водозаборах сами смогли расширить перечень исследуемых веществ, освоив методики и приобретя для этого оборудование. И все же задержка реализации первого этапа программы перехода к СанПиНу на воду является, с точки зрения требований санэпидслужбы, санитарным нарушением, отодвигает сроки его внедрения.

— Что означает практически этот срыв?

— Отодвигается время внедрения контроля качества воды по более жестким требованиям. Впрочем, ведь и предыдущий ГОСТ в его последней редакции внедряли несколько лет, и до сих пор не все наши водозаборы могут готовить питьевую воду по его требованиям: их возможности очень невелики.

— В распоряжении обладминистрации говорится о разработке «мероприятий по защите и восстановлению водоисточников». Но ведь уже сколько лет разрабатывается в исполнительной дирекции водохозяйственных программ четырех областей так называемая программа по Томи, говорится и о специальной программе «Питьевая вода Кузбасса»

— Никакой программы улучшения питьевого водоснабжения жителей Кузбасса нет, она все еще в доработке. Обладминистрация же в практических решениях руководствуется какими-то своими соображениями, может быть, кто громче постучится к ней? Например, поставили новые очистные установки в Яшкине и Зеленогорске, сейчас делают в пос. Промышленная и что-то — по Тисулю. Я думаю, просто у администрации нет средств, а так как и программы нет, она латает дыры. А программа «Питьевая вода» очень нужна, очень! Началась бы целенаправленная работа. Тем более, что уже вышла федеральная, для всей России, концепция обеспечения населения питьевой водой. СанПиН прямо накладывается на нее. После исследований по качеству и ингредиентам, присутствующим в воде, которые в этом году были сорваны, и должны были разработать мероприятия: где нужны водоочистные сооружения, какие технологии использовать, где надо перевести питьевое водоснабжение на другие водные источники, если воду невозможно довести до нормируемых требований.

— Кто должен будет платить за них?

— Это определит программа, конечно, будут использованы все возможности. Вкладывать средства должны владельцы водопроводного хозяйства и муниципалитеты, а ответственность — на исполнительной власти. В федеральной концепции обеспечения населения России питьевой водой лишь малая часть средств планируется из федерального бюджета, и то — только для разработки новых технологий, которые пойдут для внедрения по всей стране, строительства уникальных сооружений и т. п. Получается, что все зависит от бюджетов области, городов и районов. А возможности, сегодня по крайней мере, нулевые. Значит, проблема с заболеваемостью в Кузбассе на десятилетия не станет лучше. А как только развернется экономика — объем загрязнений увеличится... Сейчас-то природа чуть-чуть вздохнула, и, хоть никаким нормативам вода в Томи не отвечает, все же 15 ПДК случается редко. Река ожила, чего не было много лет.

— Кроме того, оказывается, в области все-таки за последнее десятилетие, по данным облкомприроды, построили 40 очистных сооружений.

— За десять лет сорок очистных — это очень мало! Раньше в Кузбассе за год столько вводили. Тогда вопрос был — как бы средства освоить, а теперь — где их взять.

Интервью подготовила
Марианна ЛОБАНОВА.

Как мы уже сообщали, в Кемерове прошло знаменательное для ученого мира событие — межрегиональная конференция по проблеме «Рынок труда региона в условиях структурной перестройки экономики». Много любопытных предложений внес на конференции наш гость из Алтайского края Анатолий Константинович МИШИН, председатель комитета по труду администрации края, кандидат экономических наук, академик МАИ. Ему — слово.

опыт

Мы с директором — партнеры

Новый тип деловых отношений предлагает ученый

— Анатолий Константинович, многие годы преобладал несколько упрощенный взгляд на занятость населения. Она сводилась к элементарному трудоустройству. Вы вкладываете в это понятие гораздо большее содержание: условия труда и оплаты, развитие персонала и так далее. Почему, спрашиваете вы, отношение к развитию человека как творца материальных благ носит второстепенный характер?

— Увы, многие процессы выведены за рамки государственного регулирования. Взять теневую занятость, скрытую безработицу или разросшуюся до невероятных масштабов текучесть кадров на предприятиях. У нас в крае работающих во всех отраслях 1 млн. 200 тыс. человек. За один только год сменили место работы 347 тысяч человек. Я привел эти цифры на российско-японском семинаре в Москве. Японцы переспросили: «Вы не ошиблись в подсчете?» «Нет!» — отвечаю. Они ужаснулись: «У вас же нет будущего! При такой текучести качественно работать невозможно. Пока все вновь принятые адаптируются в коллективе, научатся новым операциям, уйдет масса времени».

— Ухудшение качества рабочей силы действительно наш бич. Связано это и с увеличением продолжительности периода безработицы. Говорят, уже после трех месяцев вынужденного безделья у человека теряется потребность в труде. А наш уровень оплаты, а задержки зарплаты, неумение некоторых руководителей управлять производством — все это не стимулирует людей к поиску работы и в какой-то мере оправдывает тех, кто сознательно хочет продлить себе статус безработного.

— Да, трудовые мотивации человека не учитываем совсем. А надо. Менять надо ценностные ориентиры, поведенческую основу и рядовых тружеников, и тех, кто в авангарде. Руководитель привык смотреть на подчиненного как на просто исполнителя его идей. А где собственное творчество подчиненного? Старая система управления коллективом не годится, начальникам всех рангов стоит больше доверять своим специалистам, чаще спрашивать совета, смотреть на коллег как на партнеров по делу.

Мы изучали ряд частных предприятий края. Там мотивация к труду выше, чем на государственных. В частности, на АО «Интер», АО «Биотек» наши главные бичи — пьянство и воровство — устранены полностью, хотя простому работяге там есть чем поживиться. «Интер» выпускает подсолнечное масло, бальзамы, столовые вина, но руководитель сумел поставить дело так, что каждый заинтересован в преумножении всего производимого. Заинтересован за счет участия в распределении прибыли. Принцип прост: я не ворую, так как во всем этом есть и моя доля.

Новую модель поведения людей можно сформировать на основе так называемого социального партнерства. У вас в Кузбассе только принят закон о социальном партнерстве, а мы, алтайцы, уже полтора года реализуем эту идею. Инструментом социального партнерства в трудовом коллективе является колдоговор и контракт (индивидуальный), этими документами устанавливаются границы взаимодействия работника и работодателя. На уровне региона социальными партнерами выступают три стороны: администрация, объединение работодателей и профсоюзы. У нас в 58 городах и районах (из 71) уже есть трехсторонние соглашения о совместных действиях, создано 31 объединение работодателей, которым приходится вникать во все вопросы жизни. К примеру, в объединении работодателей-селян коллегиально решают, какую помощь выделить детдому, стоит ли сейчас сокращать людей, если да, то сколько, как это отразится на ситуации в районе, в регионе. Или такой вопрос: почему рабочим совхоза не выдают зарплату? Объединение работодателей своего рода арбитр в споре между бастующими рабочими и администрацией конкретного предприятия.

— Но арбитр сможет лишь на время примирить стороны, если вопрос о зарплате не будет решен в корне. Если не будет глобальных сдвигов в экономике как в регионе, так и в стране. Сейчас народ связывает надежды на улучшение со сменой президента, ведь рыба гниет с головы.

— Я верю, что те громадные долги по зарплате — это временное явление. Так всегда не будет, так как этого в природе не должно существовать.

Ну а простая смена президента ничего не дает, если в самом обществе не произойдет ломки. У нас, к сожалению, нет интегрирующей российской идеи. Спросите любого живущего в Америке, кто он. Будет ответ: «Я — американец!» Хотя по нации этот человек немец или поляк. Мы же утрачиваем ценные качества сопереживать за судьбу России, края, чувствовать себя частичкой чего-то большого и важного. Хотя у нас есть некоторые объединения — молодежные, женские, ассоциации инвалидов... За эти социальные институты никто не бьется, они развиваются стихийно. А зря. Это ростки гражданского общества, их надо взращивать, поднимать, только тогда они станут субъектами социального партнерства. Мы в крае создали только объединения работодателей, а надо идти дальше. Сейчас мы издали еще ряд нормативных документов — законы об охране труда, об общественных работах, об объединении работодателей, о квотировании рабочих мест на предприятиях для слабозащищенных и другие. Ждать, когда вся Россия это примет, мы не стали.

— Но отношения социального партнерства не возникнут автоматически после издания соответствующих законов.

— Согласен. Эти отношения должны вызреть. Например, у вас в Кузбассе идеология социального партнерства начала складываться еще в 1993-94 годах, когда энергетики загнали всех в угол взвинчиванием цен на энергию и возникла необходимость крупного разговора за круглым столом металлургов, химиков, угольщиков и прочих о регулировании цен на энергоносители. Так постепенно зарождались основы делового сотрудничества, которые закреплены теперь в Кузбассе законом о социальном партнерстве.

— Развитие человека труда — все это красиво звучит. Реально-то каждый из нас не имеет свободы выбора, даже переехать в другой город, где найдется дело по душе и с нормальным заработком, не может. Нужно жилье, куда-то определить ребенка...

— Мы в Алтайском крае учли, что существующий рынок жилья препятствует мобильности работника. Сейчас в принципе в любом городе возможно арендовать, купить комнату или квартиру. Но цены, конечно, недоступные. Чтобы смена места жительства не повлекла большие затраты, мы решили ввести систему краевых жилищных сертификатов. Они применимы в монотерриториях, где лишь одно градообразующее предприятие, и то стоит замертво, а другой работы не найти. Так вот, здесь трудоспособные безработные получат жилищные сертификаты и по ним смогут приобрести квартиру в том населенном пункте, где для них найдется работа. Но при этом освобождаемую квартиру получатели сертификатов обязаны передать какому-либо очереднику на получение жилья из бюджетной сферы.

— Не могу согласиться с одним из ваших высказываний насчет дифференцированного подхода к безработным. Вы считаете, что государство должно помочь в поиске работы только слабозащищенным, а остальные пусть заботятся о себе сами — через самозанятость, открытие собственного дела. Но ведь не каждый человек способен себя самоорганизовать, тем более стать предпринимателем.

— Это предложение родилось не от хорошей жизни. Средств в фонде занятости нет, пособие безработным на Алтае выплачивают еще за 1996 год, а о создании новых рабочих мест вообще говорить сложно. Выход? Защитить хотя бы тех, кто не в состоянии себе помочь. Скажем, многодетную маму, молодого инвалида, выпускника школы, которые в условиях безработицы не выдерживают конкуренции с другими претендентами на вакантные места.

Остальных — учить самостоятельному поиску работы, основам предпринимательства, учить пониманию того, что человек должен себя развивать, добиваться полной самореализации. Американцы, например, не дают пособие безработному просто так, они заставляют человека отрабатывать эти деньги.

Наших же людей привлечь к труду не так просто. Летом в одном из сельских районов края некому было обрабатывать лен. Бросили клич безработным: пойдемте трепать лен! С условием, что и пособие по безработице будет сохранено. Из 300 стоящих на учете на «бирже» ни один не откликнулся. В США с людьми так нянчиться не стали бы, направили бы на общественные работы — и весь разговор. Там вообще временные работы широко распространены. Еще и Б. Клинтон дал распоряжение организовать 500 тысяч дешевых рабочих мест.

— Иждивенческая психология у некоторых русских складывалась годами. А сейчас тем более нет стимулов к труду. Нет желания вкалывать на хромающих на обе ноги предприятиях, нет возможности повысить профессиональный, образовательный уровень, люди не знают, как себя самореализовать.

— Но мы не поднимем производство, если не возьмемся как следует за кадры. Мы не выберемся из этой ямы, если каждый из нас не научится эффективно работать на своем месте. У нас на Алтае стало мебельное производство. Издержки оказались настолько высокими, что дешевле привезти готовую мебель из Италии. Но, если вдуматься, отчего издержки? Наша рабочая сила не выдерживает конкуренции с иностранной. У нашей нет того профессионализма, привычки к жесткой организации труда, к дисциплине, без которых немыслим подъем экономики.

Мы ведь сегодня не вкладываем в развитие персонала ни копейки. Во Франции на эти цели отчисляют 1,5 проц. от фонда оплаты труда. Нам бы с 0,2 проц. хотя бы начать.

Система внутриотраслевой переподготовки кадров тоже разрушена. Раньше рабочий повышал квалификацию раз в три года, а специалист — в пять лет. Сегодня в лучшем случае — раз в семь-десять лет. В профессиональном плане человек не растет. Получается, правы японцы. Страна без будущего, без развитой экономики будет оставаться таковой до тех пор, пока не перестанет экономить на людях, пока всерьез не задумается о качестве рабочей силы.

Беседовала
Елена ЩЕРБАКОВА.

милосердие

«Рука в руке»: не акция, а долг

Делегация учащихся общеобразовательных школ Ленинска-Кузнецкого в очередной раз порадовала руководителей городских детских домов и школ-интернатов, передав их воспитанникам солидные наборы детской обуви, одежды, игрушек.

Все это школьники собрали, в случае надобности отремонтировали — подштопали, почистили — сами, аккуратно упаковали и принесли в городской штаб по проведению акции «Рука в руке», ставшей уже неотъемлемой частью работы городского комитета по делам молодежи местной администрации. Такая помощь весьма кстати: детдомы и интернаты находятся сегодня в крайне тяжелом финансовом положении, и пополнить гардероб ребятишек еще вполне добротными вещами, преподносимыми от чистого сердца, совсем не плохо. А на этот раз вручение подарков организовали в стенах красивого ДК имени Ярославского, где учащиеся школ, участники самобытных детских и молодежных творческих коллективов художественной самодеятельности дали для своих подопечных большой концерт.

Начальник штаба по проведению этой акции, ставшей уже долгом для тысяч юных горожан, Яна Акулова твердо заверила, что доброе начинание, которому скоро два года, не станет кампанейщиной. Желание помогать друг другу в трудные времена в нашем народе неискоренимо.

Евгений НОСЫРЕВ,
корр. «Кузбасса».
г. Ленинск-Кузнецкий.

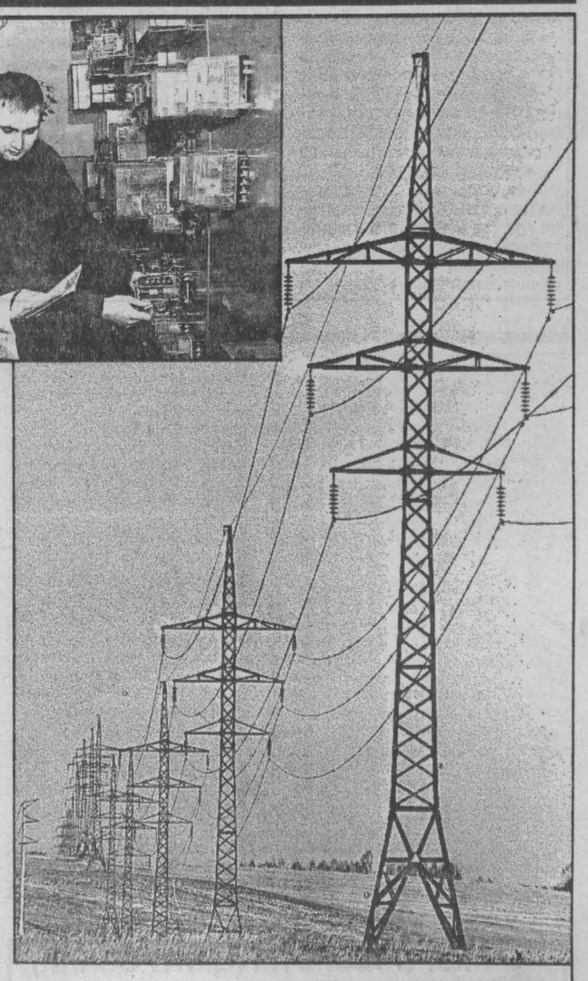

сегодня исполняется 45 лет Беловскому энергоуправлению «Кузбассразрезугля»

Сегодня коллектив предприятия своевременно обеспечивает электроэнергией крупнейшие разрезы области — «Черниговский», «Моховский», «Колмогоровский», «Бачатский», «Краснобродский» и «Новосергеевский».

В истории этого предприятия немало славных страниц. Например, в конце 70-х годов энергоуправление выполнило большие объемы строительно-монтажных работ на освоении Караканского и Ерунаковского месторождений. При строительстве ЛЭП был осуществлен технически сложный переход через реку Томь. В условиях суровой непогоды, непроходимых болот, вдали от родного дома приходилось работать этому коллективу, но каждый объект сдавался качественно и в срок.

Как и прежде, Беловское энергоуправление сохраняет свою высокую марку. А возглавляет его уже многие годы преданный своему делу Григорий Семенович Агапитов.

НА СНИМКАХ: на 31-й подстанции Бачатского района проверку релейной защиты трансформаторов ведут В. А. Барсук и А. И. Лобанов; директор энергоуправления Г. С. Агапитов; заведующая подсобным хозяйством Ю. А. Ковтун.

Фото **Юрия Юрьева.**

На торги выставляется рынок

В конце года в Междуреченске состоится конкурс, в ходе которого будет продан городской рынок. Будем надеяться, что в казну города поступят далеко не лишние деньги, а руководство рыночной торговлей станет более эффективным. По крайней мере, сейчас лучший контроль, более полный сбор налогов — именно на частных рынках, например, на Комаровском. А вот положение муниципального предприятия «Городской рынок» пока аховое.

В кабинетах городской администрации готовится проект решения о регламентации работы рынков, который после рассмотрения коллегией администрации будет представлен на суд депутатов горсовета. В этом документе будет предусмотрено все: от взаимоотношений хозяев рынков с поставщиками и продавцами до требований по созданию санитарно-бытовых условий.

Валерий КАЧИН.
г. Междуреченск.

конкурс

А вы хотите продавать спиртное оптом?

(Окончание. Начало на 1-й стр.).

Вся необходимая информация доводится до участников через отраслевые подразделения администрации городов.

Право на участие в конкурсе представляется юридическим лицам, имеющим лицензию на оптовую торговлю алкоголем и представившим в срок все необходимые документы.

На рассмотрение комиссии должны быть представлены следующие документы: заявка на участие; копии учредительных документов; копия лицензии на оптовую торговлю; справка из налоговых органов об отсутствии задолженности во все уровни бюджета; справка-информация о состоянии счетов в банке; информация об опыте работы на региональном рынке оптовой торговли алкогольной продукцией с приложением копий договоров на оптовые поставки алкогольной продукции; справка от контролирующих органов (санэпиднадзора, центра стандартизации, метрологии и сертификации, госторгинспекции) об отсутствии претензий по соблюдению правил торговли и санитарных норм; сведения о наличии складских помещений общей площадью не менее 1500 квадратных метров для городов и 750 — для сельской местности, подтвержденных соответствующими документами; договоры аренды на складские помещения и земельный участок; сведения об обеспечении охраной. Срок подачи документов —до 1 декабря. В случае, когда комиссия располагает данными от компетентных государственных органов об экономических правонарушениях, заявителю может быть отказано в участии в конкурсе.

Критериями оценки участников конкурса являются: наличие складских помещений, паркинга или автостоянки для автотранспорта, охраны, подъездных путей, оснащение необходимым оборудованием, компьютерной техникой, контрольно-кассовыми машинами, финансовое положение организации (отсутствие задолженности по обязательным платежам в бюджеты, претензий со стороны кредиторов, надзорных и контролирующих органов и т.п.), достаточный опыт работы (не менее 1,5-2 лет) в области оптово-розничной реализации алкогольной продукции.

Предложения участников конкурса рассматриваются комиссией, исходя из установленных условий и критериев выявления победителей. Для детального ознакомления с условиями хранения и необходимым оборудованием, помещениями комиссия будет выезжать непосредственно в организации.

Победителем конкурса станут участники, предложения которых удовлетворяют всем условиям конкурса. Решение принимается открытым голосованием большинством голосов от общего числа членов комиссии. Участники информируются об итогах конкурса.

В течение 10 дней после официального извещения об итогах конкурса победители заключают контракт с государственным унитарным предприятием «Кузбассалкоголь-контроль».

Срок аккредитации — 1 год. В случаях нарушений условий контракта, действующего законодательства Российской Федерации, нормативных актов администрации области по вопросам торговли алкогольной продукцией уполномоченная организация аккредитации лишается.

судьба

«Не много ли для одной?»

Три березы стоят за окном, прислонившись друг к другу. У двух берез стволы белые, гладкие, а у третьей кора потемневшая.

— Словно мы это, неразлучные. Два сыночка моих дорогих и я, — кивает на березы Александра Ефимовна.

Глаза у нее сухие и голос не дрожит. Даже улыбнуться пробует.

— Проснусь я утром и сразу к окну, чтобы поздороваться с ними — Толюшкой и Володенькой.

И — все. Замолчала Александра Ефимовна. А я прошу у нее прощения. За то, что разбередила душу и память о сыновьях — безвременно и трагически погибших с разрывом лишь в несколько лет.

— Сама удивляюсь, как мое сердце не разорвалось, — Александра Ефимовна снова смотрит на березки и уже беззвучно плачет.

"...Но самое начало жизни было светлым"

А ведь я поздравлять приехала хозяйку дома — Александру Ефимовну Чистякову. Увы, приехала не первой: несколько человек нашего брата журналиста уже побывали у нее. И появились публикации «Бабушка Шура — номинант Букеровской премии».

Литераторы утверждают, что это самая престижная премия в России. Выйти в число финалистов — уже большое признание. Ведь претендуют на премию асы, мэтры, звезды среди признанных писателей. Вот и в сентябре было отсмотрено взыскательным жюри более пятидесяти произведений. Но финалистов только шестеро. И среди них вот она (пожалуйста, запомните это имя), Александра Ефимовна Чистякова.

Сейчас-то, повторю, тропинка к ее дому протоптана. И соседи, показавшие мне дом под березами, не удивились.

— Знаем, знаем, что к нашей Александре пожаловали. Знаменитая она у нас теперь. И это правильно. За все страдания, в конце концов, должно быть заплачено...

Возможно, не все соседи читали повесть-дневник Александры Ефимовны. Успеют еще. Да и они, живущие с Чистяковыми не один год бок о бок, уж давным-давно перелистали ее жизнь. Кто-то жалеет, кто-то судачит: «Зачем терпела столько мук?»

Зачем?! С самых первых строк своей печальной повести она пытается ответить на этот вопрос. Прежде всего себе ответить. А другие не вправе судить ее. Это ее жизнь, ее судьба, ее ноша.

Год 1946-й. Она, молодая, красивая, но уже мужем своим битая, садится за тетрадь. И пишет, пишет, словно исповедуется чистому листу: «Мне уже двадцать четыре года. Я часто была в недостатках и печали, но самое начало жизни было светлым».

Семья Дмитриевых (это ее девичья фамилия) была большая. Жили вначале на заимке Вавилова. Вся заимка из двенадцати домов. А все равно не скучали. По будням — работали, а по праздникам стряпали, гостей принимали. И тогда с палатей непременно снимали маленькую Шуру, попросив сплясать или спеть. Она знала, что за свое представление непременно получит деньги. Охотно вспоминает Александра Ефимовна жизнь в коммуне. Тогда семья уже в Итат перебралась. Отец был в ней человеком уважаемым. Но не только ведь поэтому давали семье и мед, и муку. Все в коммуне было поровну: никто не голодовал...

Но недолго длилась «медовая» жизнь. Нашлись завистники. Арестовали отца за какое-то вредительство. Ясное дело, что по доносу. Но вроде выкарабкался, домой вернулся. А его в тридцать седьмом снова арестовали. И покатилось все под гору... Чтобы получить хоть какие-то документы семье врага народа, мать вынуждена была развестись с отцом, а потом и вообще скрылась. От тюрьмы, видно. Тогда ведь и жены за мужей (хоть и бывших) были в ответе. Дети по миру пошли. Но и родню не забывали. Вдруг не прогонят. Кто-то разрешал на печке отогреться, а кто-то гнал. Или хитростью выпроваживал, или прямо в глаза говорил, чтобы сгинули.

Однажды крестный, родной брат матери (выходит, что дядя), повез Шуру в Тяжин. Думали, что мать там. Но ее там не было. А дядя уже назад Шуру не берет. Сделал вид, что не знает он ее. И тогда проводница вывела девочку из вагона. Как безбилетную.

И об этом пишет в своей повести Александра Ефимовна: «Сердце мое сжалось, но я не заплакала. Я знала, что слезами ничего сделать нельзя». А потом она дождалась другого поезда. И нашелся добрый человек: укрыл ее своим тулупом, вот проводница и подумала, что под тулупом никого нет. А уже потом другой добрый человек на лошади довез Шуру до избушки. Шуру в свой тулуп укутал, а сам все за лошадью бежал, чтобы не замерзнуть. И подумала тогда Шура о смерти в первый раз: если бы пешком со станции пошла, то не дошла.

Вот так и будет у нее потом всю жизнь. Злые люди беду накличут, а добрые беду отведут. Так и выжила. А чтобы с ума от горя не сойти, продолжала Александра писать свой дневник.

"Не знаю, как высказать ту радость, которая озарила меня"

...Чем больше смотрю я на Александру Ефимовну, чем больше слушаю ее — тем сильнее убеждаюсь, что никак не пристало к ней имя баба Шура... И вовсе не приземленная она, хоть и самобытная. Она — особенная. Такие редко встречаются.

Нет, женщин, сполна испивших горькую чашу, немало. Предвижу, как и сейчас кто-то скажет, вздохнув: «О, а если мне свою жизнь описать, то разве бы одна повесть получилась».

Может быть. Но ведь не все владеют так словом, как Александра Ефимовна. Она и говорит-то, как пишет: «Во мне неправды нет», «В дороге можно потерять себя», «Если б скинуть мне сейчас хоть малость, хоть с десяток лет, то я бы лётом летала...»

И в Москву бы тоже лётом. На церемонию по случаю встречи финалистов и вручения самой-самой (повторяю, так говорят) престижной премии. Будет ли она первой? Кто знает. Сама Александра Ефимовна улыбается:

— Никогда не жила богато, так, может, и не стоит начинать.

Вижу, по ее удивленным, не выцветшим от слез и времени голубым глазам вижу, что не лукавит хозяюшка: не деньги для нее главное. Да они никогда главным и не были. Довольна, что повесть ее в самой Москве заметили. В прошлом году опубликовал ее красноярский журнал «День и ночь». Красивый журнал, солидный. Все гладит и гладит его глянцевую обложку Александра Ефимовна. Словно ребенка по головушке. Но ведь эта повесть и ее дитя. Только не девять месяцев ее под сердцем носила, а многие годы, пока последнюю точку не поставила и не стала пробивать ее в «свет». То есть готовить к печати...

...Вот уже на второй раз перечитываю я повесть «Не много ли для одной?». Чем глубже вчитываюсь, тем отчетливее понимаю, что невозможно пересказать ее на свой лад. В каждой строчке, в каждом слове она — Александра Ефимовна. И лучше ее не скажешь — как ни старайся.

Несколько раз упоминается в повести имя Шуры — парня, которого Александра полюбила. И из-за него же вся жизнь потом наперекосяк пошла.

— Я ждала его из армии, о встрече мечтала, а он там женился. Предал меня. И я потом, назло ему, замуж вышла. Самого непутевого выбрала, хоть и красивого. Но решила доказать Шуре, что я из мужа своего человека сделаю. Непременно. Так всю жизнь и доказывала. Не получилось. А когда узнала, что нет уже на свете моей первой любви — умер, то руки-то опустились. Поздно уже было все. Ушло времечко... Но не из памяти.

Мой любимый был одет лучше всех, да и сам, как мне казалось, был что цветок, чарующий меня. Как всегда, он на гармошке играет, а мы с девушками поем... Потом мой любимый отдал гармошку, подошел ко мне, приглашая пройтись по дорожке. Что мы говорили, не помню, только я цвела так, как цветы вокруг нас... Я слышала, как сильно бьется его сердце.

А ведь было немало ухажеров и поклонников у Шуры. В Новосибирске, например, куда она поехала за специальностью, устроившись на железную дорогу. Но ни на кого внимания не обращала. Об одном сердце тосковало — о Саше. Считала, что не случайно и имена-то у них одинаковые.

Но не только про деревню, про любовь пишет Александра Ефимовна. Очень много о работе. Да так пишет, что искренне завидуешь. Разве ж кто из нас, журналистов, мог бы вот так прочувствовать все, что входит в понятие «отношение к работе». И работа была у нее мужская: в годы войны — на мотовозе. Тут и мазут, и кайло, и лопата. Это еще разобраться надо было, кто кого вез: Шура мотовозом управляла, или он ее понукал. До боли, до слез.

В Кемерово приехала на своем мотовозе. В командировку. Но когда мотовоз не требовался, то посылали ее на станцию оператором. Вроде женская работа, но Шуре она не понравилась. Попросилась на курсы шоферов. «Думала так: если меня не берут на фронт, то я должна заменить мужчин в тылу. И мне это удалось. Я получила права шофера третьего класса. Нелегко было шоферить в войну: в горючее мешали всякий суррогат... В общем, нужно было иметь большую силу воли, чтобы работать. Но где бы я ни работала, никогда мне не делали замечания, потому что работа выполнялась со всем желанием, за что не один раз получала я чек на мануфактуру или отрез на платье. А в войну, чтобы купить отрез, требовались тысячи».

В автобазе познакомилась со Степаном Чистяковым. В то время «любовь ее оказалась уже отравленной» (Шура назвал женой другую) — вот она и кинулась от отчаяния... Но твердо решила, будто собственным обещанием на всю жизнь себя обрекла, быть верной женой Степану до гробовой доски. И не изменила. Ни ему. Ни себе.

А он уже под следствием был за какое-то хулиганство. Все люди добрые жалели ее, отговаривали. Но она пожалела его. И всю жизнь потом будет жалеть — непутевого, неблагодарного, жестокого, беспробудно пьяного.

"Получалось так, что вроде бы я одна виновата во всем"

В сорок пятом родился сынок — Володенька. Крикун. А жили тогда со свекровью и свекром. А еще с сестрой Степана, а еще.. Девять человек в одной комнатенке. И мать, и сестра Шуру обижали. А она, как на грех, снова забеременела. Но понимала, что с таким мужем и такой родней лучше не иметь много детей. Нашла бабку. И чуть не умерла, истекая кровью. Но выжила. Опять выжила! «Я лежала, не зная, что со мной будет дальше. Но чувствовала по себе, что теперь я еще смогу бороться и не поддамся смерти».

А в сорок седьмом решила Александра свой дом строить. Сама. Продала отрез на платье, фуфайку, брюки, а на вырученные деньги заставила Степана купить плах... Но тот был дом маленький, а потом она и на второй дом «замахнулась».

И ведь построила дом Александра Ефимовна, считай, одна. Долго строила, нанимая рабочих, собирая «помочь», распродав все, что можно было продать. Потом и второй сынок родился — Толенька. А она все строила и строила. Разрывалась между производством, хозяйством, сыновьями, пьяным Степаном, ворчливой свекровью. Но крепилась на людях. А ночью, когда все уснут, доставала свою заветную тетрадку и писала.

«За что же я такая несчастная, мучаюсь на белом свете! Нет мне радости, нет мне покоя, а он вовсе опостылел, хотя и был постыл. А ведь я думала перевоспитать его, но где мои силы. Я так унизила себя, что ничего не смогу сделать с ним, а свою жизнь почти погубила».

Но были, конечно, и у нее светлые денечки. Степан будто менялся, будто жалел ее. Хлопотал по хозяйству. Устроился, как и она, на шахту «Бутовская» трактористом. А она-то была дежурной по станции.

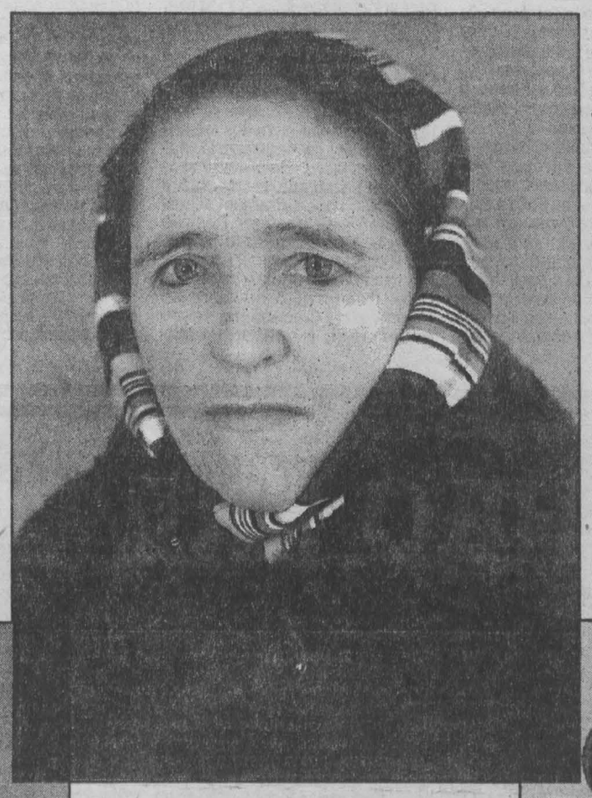

Но как только попадало сто грамм Степану — так про все забывал... А она к людям. Помогите трактор Степана вытащить. Только ее и уважали, а потому вытаскивали, ругая на чем свет Степана. Но он добра не помнил. Чуть что не по нем — хлесть по голове. И одежду на ней в клочья рвал. Не знал, куда ненависть свою девать.

После одной такой сцены решила Александра счета с жизнью свести. Задумала пойти на линию и принять на себя поезд. Думала, что это и будет конец всем ее мукам.

Но ведь оставались сыночки. Как-то они без нее? Кто приголубит сироток? И вытирала слезы, и, как ни в чем не бывало, выходила на улицу. «Как всегда, вид мой был жизнерадостный. Я никогда не вешала нос среди людей, хотя иногда и не очень радовала меня судьбинка».

Очень мягко Александра Ефимовна написала — иногда. Верней бы сказать — никогда. Только и были светлые пятнышки на темном жизненном поле, что сыночки ее. Да еще, как вспышка, первая любовь, хоть и обманутая.

Однажды, когда приезжала родных попроведовать, встретила его. Шел Александр из конторы, а за ним бежал мальчонка, годков трех, не больше. Уже вечерело, а мальчик в одной рубашонке. Жалко стало Александре ребенка. Как своих сыновей жалко.

Поздоровались с ним. Перекинулись новостями. И ни слова упрека он от нее не услышал. За письма свои, за то, что гуляли «рука в руке», за то, что не только ей объяснялся в любви.

Встретились-разошлись, а она уже о Степане думает. Как бы не задавил кого. И сам бы в пьянке не погиб. Сколько раз угорал от водки. Сколько раз спасала она его. Очухается и давай ее материть. Лицом красивый был, а душа — грязная.

Как-то в кино решила сходить. На нем все новое, все по размеру, а она бог знает во что одета. Он и говорит ей: «Мне стыдно с тобой идти». Будто не знал, что купить ей не на что. Все, что останется от расходов на питание, пропивал. А чаще пропивал все да штрафы уплачивал. И подумала она тогда: «Конечно, любую женщину одень в большую поношенную фуфайку и в мужские старые валенки, так она будет выглядеть плохо. Тем более, я была очень бледна, кровь не успевала у меня прибывать, а плечи из круглых превратились в два колышка».

Прочитаешь такое и сразу увидишь ее, горемычную.

"Я чувствовала, что меня эта безрадостная жизнь доведет до безумия"...

Тепло в доме Александры Ефимовны. Она встает рано, даже сейчас, когда осталась одна, нежиться не привыкла. И кот по клички Шустрый трется о ее ноги. Она наливает ему молока.

— Не хотите еще одну повесть написать? — спрашиваю.

— Нет, не хочу. Да и не смогу: слепну я.

У нее катаракта. Все в тумане видится. И я перед ней, как в тумане... «Аукнулась» доля-долюшка. Слезы, нервы, сердце, тоска. От этого действительно можно было сойти с ума. Но вот что пишет она в 1957-м: «Опускаются руки, а в душе — полное разочарование. Но преодолеваю все невзгоды и убеждаю себя, что крылья опускать не нужно». Пробовала на своем настоять. Было, что не тащила домой Степана, еле живого от пьянки. Свекровь сердилась. Но ведь понимала, что никому, кроме Александры, не нужен будет ее сын. В отличие от пройдохи Степана Александра Ефимовна всегда в почете была. Премии получала, знаки отличия. Из самого министерства. Захочет поделиться радостью со Степаном, а он на нее — трехэтажным матом. И не только на нее, но и на сыновей.

— Не любил он их. И они его не любили тоже. Стеснялись, что вечно пьяный и вечно скандалит. Но бабушку, то есть свекровь, любили очень. Да я ее не иначе, как мамой, называла. Прощала обиды, старалась угодить, — вспоминает Александра Ефимовна.

И все-таки человек — не лошадь. Надорвалась Александра Ефимовна. Лежала в больницах, терзалась: «Как там сыночки? Не натворил ли еще что Степан?»

У нее сердце всегда беду предчувствовало. Вот и перед той страшной трагедией долго места себе не находила.

Сыновья все больше к ней тянулись. И все больше чурались Степана. Потому что нередко убивал он в них всю радость. И нисколько не гордился, что росли они послушными, помогали во всем, учились, спортом занимались. А потом захотели научиться играть на баяне. Купила она баян в кредит. И ссуду выплачивала, что на строительство дома брала, и кредит. Вот и бесился муж, что на водку меньше остается. Но все равно редко какой день без нее жил. Водка светлая, а рассудок у мужа мутился все больше. Все меньше и меньше оставалось в нем человеческого. Не думал, какое зло творил.

Как-то под пьяную руку шепнул ему один мужик, будто Александра его любит... Хотел убить Степан жену. А тут мать его в дом вбежала. И он — на мать...

...Очнулась Александра Ефимовна в больнице. Рука забинтована, глаз ничего не видит. Спрашивает: «Что дома?» И слышит: «Муж в милиции, а мать его — в леднике».

Так от руки сына и погибла его мать. Выходит, что заслонила собой сноху.

Назад домой ноги Александру не несли. Вошла в домик свекрови: «Милая моя мамочка, да разве так мы с тобой жить планировали?»

А ехидные языки тут как тут. Говорили, мол, тебе, брось его. А что она? Она стала думать, как бы передачу собрать Степану, как свиданку с ним попросить. Скинула с себя окровавленное белье, переоделась в чистое и пошла. Потом напишет:

«Но разойтись с ним у меня не хватало мужества. Да и приходилось думать о воспитании детей. Как им будет без отца? Так и приходилось мириться».

Свидания добилась. Но так и не поняла мужа: или он горем убит, или жалеет, что ее недорезал.

Судили Степана Чистякова в клубе. Народу полно было. Кто ж не знал Степана? Кто ее не знал?

На том показательном суде приговорили убийцу родной матери к расстрелу. И почти сразу же после суда — медлить было нельзя — поехала Александра Ефимовна в Москву. Подавать прошение в Верховный Совет о помиловании. Помогал ей в этом двоюродный брат Василий, занимавший в Москве высокую должность в Министерстве внутренних дел.

Спасла и на этот раз Александра Ефимовна мужа. Расстрел заменили ему пятнадцатью годами заключения. Отсидел тринадцать. И все эти годы ездила к нему Александра Ефимовна с передачками. Отрывала от сыновей, от себя.

А он на первом свидании и не смотрел на нее. Говорил: «Дай я нагляжусь на свободу!»

Но даже в зоне, увидела Александра Ефимовна, «такая красота, что ковер расшитый».

А шла назад и думала с обидой, что у него вместо сердца льда кусок, а у нее не хватила тепла растопить этот лед. Но вновь взяла себя в руки: надо терпеть ради сыновей. Они взрослели без Степана. Но на свиданку к нему тоже ездили. Плакал Степан, не стесняясь своих слез.

— Батя будто меньше стал. И сутулый, — сказал Володя.

А она ответила:

— Чтобы ходить всегда не ссутулившись, нужно жить справедливо.

Это был и урок сыновьям, и ее, только ее, приговор мученику-мужу.

Шло времечко, складывало дни в недели, недели в месяцы, а месяцы в годы. Отправила Володю в армию. Осталась с Толей. Толя веселым был. Все напевал: «Я умру, я умру, похоронят меня, и родные не узнают, где могилка моя».

Она сердилась за эту песню. А он отшучивался: «Не надо так все близко принимать к сердцу».

Вернулся из армии Володя, женился. И отделился от нее. Неужели зря столько сил было на дом затрачено? Грустно в нем — большом и безлюдном. Даже свадьбу Володя играл не дома, а у родителей невесты. Невесело было матери на той свадьбе, среди чужих ей людей. Будто на поминках сидела.

Ей бы радоваться, пожелать сыну с невесткой долгой и счастливой жизни, а она опять слезами обливается. Знала, не потому, что слезы близко. Снова сердце беду почуяло. Рвется, сил нет.

"Прости меня, моя сынулечка, что далеко тебя оставила!"

...Толя погиб в армии. Вначале она думала, что это самоубийство: его любимая вышла замуж. Но майор, встретивший их с Володей, сказал: «Нет, это несчастный случай. Упал подъемный кран, на котором работал Толя». Володя уговаривал: «Крепись, мама». Но где же крепость взять? Убивалась, голосила и замолкала, обессиленная, только после укола.

Похоронили Толю со всеми почестями далеко от дома. Жара тогда стояла: не довезли бы домой тело. Над могилой долго-долго кружили стрижи...

...Сначала Александра Ефимовна согласилась было все рассказать мне. А когда до смерти сына дошла — уронила голову: «Не могу. В моей повести все описано».

Повесть — не очерк, где вымысла почти нет. Но в повести Александры Ефимовны, как и в ней самой, неправды нет. Это не «мыльная серия». Это — ее жизнь, ее страдания. Как хорошо, что жюри, а еще раньше литературные редакторы Александры Ефимовны не закрестили ее, только ее, не похожий ни на какой другой стиль. Писала, что чувствовала. Что пережила.

Знала, что не затянется рана из-за Толика. А тут еще одна — не очень-то повезло в личной жизни Володе. Сам он — в почете, уважаемый, квартиру большую получил. Все в квартире. «Стенки», посуда, пианино. На новоселье к Володе уже со Степаном поехала: вернулся он из заключения через тринадцать с половиной лет. Отец за столом хорошие слова сказал, и она тоже:

— Как красиво и светло в вашей квартире, желаю, чтоб так было у вас в сердцах. Чтоб не было мрака меж вами.

И все-таки пугала роскошь: не потерять бы среди нее человека.

...А Степан после возвращения за старое принялся. Снова бил. Александра Ефимовна показывает мне шрам на руке. Смотрю на эту натруженную, худенькую руку и думаю: «А сколько ж на сердце у нее таких вот шрамов, от людских глаз спрятанных...»

Отлегло от сердца, когда Володя в гости приехал. Жена его с сыном и дочкой в санатории отдыхала, а он, о них скучаючи, решил в отчем доме погостить. Ни минуты отдыха не знал. И родне, и соседям помогал тоже. Улыбался: «Это на память обо мне». Она сердилась: «Разве ж ты мало и так доброго делал? А дом строить кто мне помогал? Разве не тобой посажены деревья?»

Вернулась его жена с детьми, уехал Володя. Степан — за бутылку. И за нож. Если в первый раз свекровь собой заслонила, то во второй раз от смерти сосед спас. Ее-то спасали. А вот сыновей...

Телеграмму о смерти Володи принесли ночью... Как оказалось потом, Володя забыл ключи от квартиры. Было лето. Он хотел перелезть через соседский балкон, как делал не раз. Но сорвался. С пятого этажа. Трезвым был. Оба сына не пошли в отца — непьющие были. Уважали их люди. Про Володю в газетах писали. У нее до сих пор газеты сохранились. На память.

Памятью все в доме дышит. Фотографий много. Вот она с сыновьями. А вот сыновья. А вот и Степан. Не сняла она его портрет со стены. Смотрит он на нее до сих пор из-под кепки. Только где он сейчас? В аду? Или в раю?

Говорят, что о мертвых или не говорят ничего, или не говорят плохо. Но когда она писала свою повесть-дневник, то Степан был жив. Знал, что собираются печатать повесть. Владимир Ширяев, принявший самое прямое участие и в литературной обработке, и в том, чтобы повесть была опубликована вначале в альманахе «Огни Кузбасса», а уж потом в «Дне и ночи», рассказывал мне:

— Приехал я к Александре Ефимовне, чтобы посоветоваться: а не будет ли хуже, когда муж прочтет все про себя? Может, «смягчить» его присутствие в повести вычеркиванием некоторых отдельных эпизодов? На это Александра Ефимовна ответила, что ничего менять и править не надо. Хуже, чем было, уже быть не может.

Сам Степан догадался, что речь идет о повести. Поинтересовался гонораром: сколько примерно будет заплачено?

Попрощался гость, то есть Владимир Ширяев, а Александра Ефимовна снова осталась вдвоем со своим мужем Степаном, из-за которого случилось то, что случилось.

«Я еще раз уверилась, что его уже не исправить никогда. Можно продлить его жизнь, не доверяя ему денег. Чтоб не ругался, расходовать сразу на питание и на все, что еще хоть как-то скрасит нашу жизнь».

Последняя глава повести датирована 1991 годом. Напомню, что начало — в 1946 году. Всю последнюю главу можно процитировать полностью — столько в ней мудрого. Будто совет тем, кто не живет, а мается: «Когда обижает, то жить не хочется. Я обижена на всю жизнь своей судьбой. Но от себя не уйдешь, не уедешь...

Так проходит наша жизнь. Судьба ли это? Или неумение жить по-другому? Не разобралась до сих пор».

И на этих словах повесть-номинант престижной премии заканчивается. Не получилось сказки с добрым концом. Еще дважды после этого садилась Александра Ефимовна за поминальные столы. Когда хоронила Степана (так и сгубила его водка) и внука Володю. Володиного сына. Не хочешь, а поверишь в предостережение старых людей: не надо, во избежание беды, называть сыновей именем отца...

Вчера была суббота. Александра Ефимовна ходила в храм Ксении Блаженной. Поставила свечи. Заказала обедни, помолилась. А еще пожертвовала из своей пенсии на строительство храма.

И вчера же ей пришло письмо из Москвы. От того самого жюри. Приглашают на вручение премии. Не ей конкретно, а пока еще неизвестному победителю.

Александра Ефимовна говорит, что не поедет в столицу. Не может. Видит плохо. Ей теперь что Москва, что Кемерово. Да в Москве нет и таких березок, что растут под ее окном. Таких, прильнувших друг к другу, берез ни в одной повести, ни в одном романе не выдумаешь.

Конечно, я предвижу ваш вопрос: а где же можно почитать повесть Александры Чистяковой (но ни в коем разе не бабушки Шуры)? Публикации пока только в двух журналах. Но мне известно, что издатели собираются выпустить «в свет» и книгу нашей, теперь уже на всю страну знаменитой землячки. Наберемся терпения, пожелаем здоровья и долгих лет дорогой Александре Ефимовне. Прислушайтесь еще к одному ее признанию: «Что меня поддерживает? Наверное, любовь, которая не израсходована из моего сердца. Она все перебарывает на пути».

...На деревянной этажерке с вышитыми салфетками и книгами, которые читали еще Володя и Толя, будто зацепилась за реечку соломенная мужская шляпа.

— Чья это у вас шляпа? — спрашиваю хозяйку.

— Моего Степана, — тихо говорит она, не прикоснувшись к шляпе, будто кланявшейся и молившейся о прощении. Ведь при жизни не успел сказать ей Степан: «Прости!» Или не хотел.

Галина БАБАНАКОВА.

НА СНИМКАХ: А. Е. Чистякова и ее сыновья.

ситуация

Кто расплатится за экономию?

Серые глаза мальчугана внимательно следят за манипуляциями, пытаясь поймать взгляд доктора. И кажется, в этих глазах застыл вопрос: «Неужели вы, взрослые, ничего не можете изменить?»

Но изменить действительно уже ничего нельзя. Симпатичный шестилетний мальчуган — инвалид. Ещё недавно он со своим приятелем играл в прятки. Решив укрыться поосновательней, вошел в трансформаторную подстанцию и... С этой минуты Дима ничего не помнит. Придя в себя на больничной койке, мальчуган не сразу осознал беду. А сильный удар электротоком оставил малыша без руки. Разряд вышел через ступню. Так что Дима, очевидно, останется к тому же хромым.

— Дима, почему ты вошел в трансформаторную будку? — спрашивает врач.

— Дверь была открыта, я и вошел...

— Тебе папа говорил, что в таких местах играть нельзя?

— Не-е-т...

В чем же вина маленького человека? А вина лежит на электриках, родителях, еще многих других людях, призванных оберегать мальчугана. Электрики оставили дверь подстанции открытой, хотя знают, что их обязанность следить за состоянием этого опасного объекта. А мальчик, вместо того чтобы обследовать укромные места двора, должен ходить в детский сад. Но его родители, не получающие зарплату по многу месяцев, не в состоянии платить за содержание ребенка в детском саду. Казалось бы, в такой ситуации папе и маме самое время уделить ребенку больше внимания. Но именно на занятия с сыном времени недостает. И страшный итог равнодушия взрослых к маленькому человеку — трагедия, которую он пронесет через всю свою жизнь.

Мальчишки во все времена отличались непоседливостью, и травмы у них — дело нередкое. Но в последнее время, как заметил главный врач областной клинической ортопедо-хирургической больницы восстановительного лечения О. Хромин, стали особенно часты электротравмы.

— За этот год, — сообщил Олег Дмитриевич, — пятнадцать ребят разных возрастов стали инвалидами в результате электротравм. Большинство из них получили сильнейшие ожоги, когда пытались вырубить электрокабель, находившийся под напряжением.

Спрос на цветные металлы не проходит. Вроде бы год назад решением горсовета Прокопьевска была оставлена только одна фирма, специализирующаяся на приемке вторцветмета. И сделано это было для предупреждения хищений ценных металлов. Однако прошло немного времени, и в разных концах города вновь начали действовать подпольные пункты приема цветных металлов. И вновь с удвоенной активностью «медные» воры начали вырубать кабели. А у травматологов прибавилось работы.

Сегодня в реанимационной палате ожогового отделения больницы находится двенадцатилетний паренек, которому взрослые дяди предложили заработать плитку шоколада. Женя откликнулся на деловое предложение вырубить кабель. Результатом такого бизнеса стал сильнейший ожог рук, ног, лица. Врач поинтересовался у паренька, когда тот пришел в сознание, хотя до выздоровления еще далеко:

— Ты разве не знаешь, что провод, который находится под током, нельзя рубить?

— Не-е-т...

Кто виноват в том, что мальчишка, который должен знать элементарные законы физики, столь пренебрежительно отнесся к ним? Учитель физики? Но сегодня с педагогов, которых не обременяют регулярной выплатой зарплаты, и спрос иной: не хочет парень учиться — не учись. Государство старательно избавляет себя от лишних забот и расходов: нет дотаций на содержание детских садов — надо их закрыть. Нет денег на выплату зарплаты учителям — следует сократить число учащихся. А в итоге одни ребята, предоставленные сами себе, ищут развлечений, превращаясь в токсикоманов и наркоманов, а другие пытаются «заработать» на карманные расходы рискованными способами. Но в конце концов именно эти методы приводят подростков либо на скамью подсудимых, либо на больничную койку. И если в одном случае они становятся моральными инвалидами, то в другом физическими. Но в любом случае государство расплачивается за свою экономию на молодых. Это — экономия наоборот.

Дина КАЛИТИНА,
корр. «Кузбасса».
г. Прокопьевск.

край родной

Тезки

Чуть не у каждого города, поселка, села, как и у человека, есть свои тезки или полутезки. Расположены они то поблизости, то далеко-далеко, на другом краю России, а то и за ее рубежами

Кемерово

В древности, скорее всего еще до прихода русских, правобережье современного города Кемерово было заселено представителями тюркоязычных этнических групп. В их языке уже существовало слово «кемер», означавшее склон горы, берег, обрыв, холм. Правобережье Томи соответствует этой характеристике. Каждый кемеровчанин с левого берега видит гористый, с обрывами склон. Скорее всего древние тюрки называли эту территорию Кемер. Поселившиеся здесь русские люди усвоили топоним в той же форме, но с переносом ударения с последнего на первый слог. По аналогии с именами русских деревень стали именовать поселение Кемерово.

В далекой Турции, на юго-западном берегу изумительно красивого Мраморного моря, приютился городок-курорт Кемер. Он стоит на крутом берегу в ста километрах от знаменитой Трои. В этой же стране мы встречаем населенные пункты Кемерли и Кемербургаз.

На карте Азербайджана есть два поселения с термином «кемер»: Кемерли и Кемерван.

И совсем недалеко от Кузбасса, в Павлодарской области Казахстана, расположен населенный пункт Кемертуз.

На юге Вятской губернии, в Яранском уезде, в течение столетий существовала деревня Камары. Местность эта изобилует невысокими холмами. Древние тюрки-булгары, проникшие сюда в 13 веке, назвали данную территорию Камар — холмистая земля. Позднее здесь поселились выходцы из Новгородского края. Они усвоили название в форме Камары и этим именем назвали одну из деревень. Поскольку территория изобиловала еще и комарами, русские восприняли название булгар как собственное. Они не стали интересоваться смыслом слова. В официальные документы 18 века деревня записывалась как Комары.

Как известно, в Таджикистане проживает много тюркоязычных народов. И в этой горной республике расположены поселения Камар и Закамар. Здесь текут реки Камар и Кызыл-Камар — река с красными берегами.

На крутом берегу реки Пяндж (Афганистан) существует пещера Кара-Камар — пещера черной горы.

В пригороде древнего Бейрута (столица Ливана) есть населенный пункт Дэй-эль-Камар. Наконец, в Аравийском море один из небольших заливов, окаймленный высокими обрывистыми горами, носит имя Камар.

Кроме тюрок, слово «кемер» (камар) у персов заимствовали монголоязычные народы: буряты, калмыки и монголы. Потому на карте Калмыкии мы встречаем топонимы Хамар, Хамыр, Хамур. В Бурятии расположено урочище Амар-Дабан, а в Монгольской республике на обрывистом берегу знаменитой реки Халхин-Гол отмечена на картах гора Хамар-Даба.

Из всех перечисленных населенных пунктов нет ни одного, который бы по числу жителей, административному, хозяйственному и культурному значению приближался к нашему Кемерову. Все остальные либо крохотные городки, либо села, кишлаки или аулы.

Новокузнецк

Чистых тезок у самого большого города в Кузбассе нет ни в России, ни в остальном мире. Однако Кузнецк исторический, тот, которому недавно исполнилось триста восемьдесят лет, имеет своего однофамильца. Расположен тот город на небольшой речке Труев, которая впадает в малоизвестный сибирякам приток Волги Суру. Кузнецк на Труве много моложе нашего Кузнецка сибирского. Он основан на месте села Нарышкина в 1780 году. С современным Новокузнецком он не идет ни в какое сравнение. Населения там меньше ста тысяч. Гигантов промышленности нет. Обычный малый город.

И все-таки Кузнецк-тезка — второй по значению в маленькой Пензенской области, где и областной центр куда меньше Новокузнецка. В России у Новокузнецка тезок больше нет. Ленинск-Кузнецкий в счет не идет. Ведь в его названии главным является первое слово. Вторая часть топонима указывает лишь на то, что город расположен в Кузбассе.

А вот за рубежами России полутезок у Новокузнецка достаточно. В германской Баварии есть населенный пункт Шмидмюлен — мельницы кузнеца. В Южно-Африканской Республике расположен Шмидтсдриф, что можно перевести как Кузнецкое поселение или просто Кузнецк. В немецком языке шмид — кузнец, у африканцев шмидт, а у англичан — смит. В США, Великобритании, Канаде и Австралии географических названий со словом «смит» многие десятки. Есть и топонимы типа Нью-Смит. Это почти то же, что и Новокузнецк.

Прокопьевск

Некоторые поселения, в основе названий которых лежит личное календарное имя Прокопий, расположены далеко от третьего по значению города Кемеровской области. Так, в Кировской (Вятской) области село Прокопьевское в 20-30-е годы нашего века являлось центром сельского Совета Белохолуницкого района. Восточнее, в Верхнетуровском районе Свердловской области, тоже есть и населенный пункт Прокопьевский, и одноименная сельская территория. Немало поселений с таким названием и в Восточной Сибири. Это поселок Прокопьевский в Бодайбинском районе Иркутской области. Там же, на реке Буря, был хутор Прокопьевский, исчезнувший с карты области в начале тридцатых годов. В Иланском районе Красноярского края в первой половине 20 века существовало два села с именем Прокопьевское. Там же две деревни Прокопьевки (в Амонашевском и Кежемском районах).

Совсем рядом, в Томской области, в первой половине 20 века на реке Чулым проживали крестьяне в деревне Прокопьевке-Юрской. И в самом Кузбассе, в Тяжинском районе, сохранилась деревня Прокопьево.

Из всех названных Прокопьевских и Прокопьевок город Прокопьевск самое древнее поселение. Основано оно в 1650 году. К началу 20 века это было крупное село. Часть крестьян покидала его и основывала новые хутора и деревни. Так, в 1914 году часть прокопчан перебралась на территорию современного Крапивинского района и основала выселок Новопрокопьевский. Несколько позднее, в 1922 году, на речке Березовке (бассейн Оби), в Бийском районе, появляется еще один поселок Новопрокопьевский. Севернее его переселенцы из Прокопьевска Кузнецкого бассейна образуют хутор Прокопьевский (1925 год). Все эти поселения исчезают в 30-40-е годы.

Белово

В Российской Федерации малых деревень по имени Белово десятки. Они расположены на всем пространстве от Балтийского моря на западе до Тихого океана на востоке. Основали их в разное время (как и наш кузбасский город) крестьяне Беловы. Однако населенных пунктов крупнее по числу жителей, чем наше Белово, в России нет. Наиболее значительными из тезок являются село Белово в Волгоградском районе одноименной области, село Белово в Ребрихинском и такое же в Алтайском районе Алтайского края.

В Германии широко распространен топоним с основой вайс. Фамилия Вайс (Белый, Белов) встречается часто. Тезками и полутезками города Белово там являются городок Вайсенбург, поселения Вайсенфельс, Вайсенвасер.

Много у Белова тезок и в англоязычных странах. Таковыми являются населенные пункты со словом «уайт» (белый) в названии. Мы встречаем в Канаде городок Уайткорт, в США Уайттен, в Великобритании — Уайтхед, Уайтхейвен.

Ленинск-Кузнецкий

Вторая часть имени города указывает лишь на принадлежность его к Кузнецкому угольному бассейну. Главной частью названия является Ленинск. У этого имени есть два чистых тезки в России: город Ленинск (бывший рабочий поселок Лесные Поляны) в Волгоградской области и рабочий поселок Ленинск (бывший Лесогорск) в Челябинской области. А вообще по Российской Федерации число поселений, в основе названий которых слово Ленин, достигает полусотни.

До 1922 года Ленинск-Кузнецкий носил имя Кольчугино. В России и сегодня есть еще один город Кольчугино. Он расположен на речке Пекше (приток Клязьмы) во Владимирской области. В нем проживает немногим более 40 тысяч человек. Славится городок обработкой цветных металлов. Городом село Кольчугино стало только в 1931 году, то есть на шесть лет позже нашего. А вообще возраст его неизвестен. Ясно одно: Кольчугино Владимирской области существовало еще в глубокой древности. Здесь ковали кольчуги. Местных жителей прозывали Кольчугиными. И возможно, один из этих Кольчугиных основал на реке Ине деревню Кольчугино, которая и превратилась впоследствии в современный Ленинск-Кузнецкий.

Мариинск

Город Мариинск, как известно, назван так в 1857 году по распоряжению императора Александра Второго в честь его жены Марии Федоровны. А до этого стояло здесь село Кийское, объявленное городом за год до переименования. Став мариинцами, бывшие кийчане понятия не имели, что в то же самое время на Волге старинное село Сундырь объявлено городом и повелено его именовать впредь Мариинским Посадом.

Помимо имени, у обоих городов много сходных черт. Оба они принадлежат к огромной семье малых городов России. И на Волге, и на Кии работают спиртовые заводы и лесоперерабатывающие предприятия. И там и там есть швейные фабрики, пристани и лесотехнические техникумы. Однако в Мариинске на Кии еще и ликероводочный, и пивоваренный заводы, сельхозтехникум и педагогическое училище, чего нет на Волге. Зато в Мариинском Посаде — пищевой комбинат, заводы проммеханизации и (редкость!) обозостроения.

Владимир ШАБАЛИН.
ст. Каменный Ключ
Прокопьевского района.

ЦИРК. 27 ноября. В 18 часов новый мюзикл «ЛАЙМА В СТИЛЕ ТАНГО». Тел. 52-23-12.

ДОМ КИНО «МОСКВА». Большой зал. Мелодраматический фильм-катастрофа СТОЛКНОВЕНИЕ С БЕЗДНОЙ (12,14, 16,18, 20). **Стереозал.** Триллер ФРАНКЕНШТЕЙН (США) (13 ,15, 17, 19).

«АВРОРА». Последняя роль А. Кайдановского. ВОЛШЕБНЫЙ СТРЕЛОК (13, 15, 17, 19).

«ЮБИЛЕЙНЫЙ». По просьбам зрителей ТИТАНИК (12, 15 ,18).

«КОСМОС». Стивен Сигал в фильме ПАТРИОТ (США) (14, 16, 20). Фильм для всей семьи. Комедия ДОКТОР ДУЛИТЛ (США) (13, 18). Великолепная мелодрама ПО ТУ СТОРОНУ ПРОШЛОГО (США) (15 ,17, 19). Возрастное ограничение 16 лет. Сеанс для полуночников. ПАТРИОТ (22).

РАСШИРЕНИЕ РЫНКОВ ПОСТАВОК И СБЫТА !
ПОИСК БИЗНЕС–ПАРТНЕРОВ !
Быстро и точно поможет сделать первый электронный мультимедийный справочник по Кузбассу
"ТОРГОВО-ПРОМЫШЛЕННЫЙ КОМПЛЕКС КУЗБАССА",
в котором будут представлены образцы продукции, товары и услуги производителей основных отраслей промышленности региона, а также весь спектр предложений малого и среднего бизнеса. Справочник будет периодически издаваться и размещаться в сети Интернет на сервере "Экономика и жизнь Кузбасса" (http://www.mega.kemerovo.su), а также распространяться на CD-ROM (тир. до 10 тыс.) в регионах "Сибирского соглашения".
Приглашаем размещать свою информацию!
КОМПАНИЯ "МЕГА".
Тел. в Кемерове: (3842) **25-32-77, 36-29-06.**

КУПИМ
ЩЕКОВУЮ ДРОБИЛКУ
СМД-109
(СМД-110; СМД-116).
Тел. в Новосибирске
(383-2) 164-264.

отклик читателя

«Кемеровец» бегал по Томи и Оби

17 октября в газете «Кузбасс» был опубликован материал «Находка на Нижней Терси» — о вросшем в один из островов Томи пароходе с деревянными плицами. В Кемерове живу 65 лет, меня трогает все из прошлого нашего города. Вот и хочу сообщить, что в нашем речном порту было на моей памяти еще два парохода — «Кемеровец» и «Химик». Водил их (сначала «Кемеровец», а потом и «Химик») Николай Евстигнеевич Втюрин. С 1937-го по 1949 год он ходил на них по Томи — вверх и вниз, а часто до Томска и далее по Оби.

Николай Евстигнеевич жил в нашем частном секторе Рудничного района, где его все уважали — всегда подтянутый, в форме речника. Из его семьи сейчас в Кемерове живет дочь Людмила Николаевна.

Снимок «Кемеровца» сделан в 1946 году, он долго стоял на берегу в конце Рудничного района, вроде бы ждал ремонта, но когда и куда исчез, не знаю.

Полина АФАНАСЬЕВА,
кемеровчанка.

ОТ РЕДАКЦИИ. Наша Томь сейчас непривлекательна для речников. Но ведь она в том не виновата. Было же время, когда по реке ходили солидные пароходы, типа нашедшего покой на острове ниже Нижней Терси. А еще когда-то наша река служила главной связующей магистралью в освоении Кузнецкого края. Мне, например, было бы очень любопытно посмотреть на струг, в котором доплавился до «горючего камня» Михайло Волков, и на те суда, на которых шли до Кузнецкого острога из Томска служилые люди.

Да и Полина Дмитриевна в своем письме сетует на недолговечную память наших речников. Пусть Томь не такая уж полноводная, как в начале нашего века или несколько веков назад, но она заслуживает чести иметь свою биографию.

Кто ее воссоздаст? Не хотелось бы, чтобы память о Томи осела, как пароходы «Лейтенант Здоровцев», «Карл Маркс», «Пролетарий», «Кемеровец» в какой-либо глухой протоке, не оставившие ни о себе, ни о людях, ими управляющих, ничего.

Анатолий ПАРШИНЦЕВ.
НА СНИМКЕ: пароход «Кемеровец», 1946 г.

Александр Егорович ГОНТОВ

Вчера в Москве в подъезде своего дома был убит Александр Егорович Гонтов.

Вся трудовая жизнь Александра Егоровича прошла в Кузбассе. Родился он в 1938 году в д. Парули Краснинского района Смоленской области. В 1961 году окончил Сибирский металлургический институт. Свою трудовую деятельность начал с горного мастера на шахте «Зиминка 3-4», работал главным инженером гидрошахты «Красногорская» в Прокопьевске, директором гидрошахты «Байдаевская-Северная» в Новокузнецке. С 1975-й по 1988 год — генеральный директор ПО «Гидроуголь» в Новокузнецке. Затем работа в Москве. В последнее время возглавлял концерн «СТАРТ-ЦБС». С 1998 года советник губернатора А. Г. Тулеева по вопросам развития гидродобычи.

На каком бы посту ни работал Александр Егорович, он везде проявлял себя знающим специалистом, отличным работником, верным товарищем. Надеемся, что правосудие найдет и покарает тех, кто посягнул на его жизнь. Светлая память об этом человеке навсегда сохранится в наших сердцах.

А. Г. ТУЛЕЕВ, А. А. ФИЛАТОВ, А. В. ЧЕКИС, С. В. БЕРЕЗНЕВ, Н. В. БУБЛИК, Г. Т. ДЮДЯЕВ, В. П. ЖЕВАГО, В. Т. ЖУРАВКОВ, В. И. ЗАУЗЕЛКОВ, В. Г. КОЛМОГОРОВ, О. И. КОЧЕМАСОВА, В. В. КРАСИЛЬНИКОВ, Н. С. КРЮКОВА, Г. Ф. КУРТУКОВ, А. М. ЛАВРОВ, В. П. МАЗИКИН, Н. П. НЕВОРОТОВА, В. А. ПОЛЕЩУК, В. Д. АБРОСЬКИНА, А. А. ГРЕБЕННИКОВ, В. С. КЛАДЧИХИН, Г. М. МУРАВЬЕВА, В. А. САФЬЯНОВ, Г. Т. СКРИПАЛЬ, В. Н. ЧИРКОВ.

Ликвидационная комиссия ГП «Тайгинский завод минераловатных изделий» проводит продажу имущественного комплекса ГП «ТЗМИ» в составе 14 зданий производственного назначения, находящихся в аварийном состоянии, расположенных по адресу: г. Тайга, ул. Чернышевского, 1. Торги в форме аукциона состоятся 21 декабря 1998 г. в 14 часов по адресу: г. Кемерово, пр. Советский, 58, каб. 611.

Начальная цена 250000 рублей.

Имущество продается заявителю, предлагающему наибольшую цену.

Заявки принимаются до 14 часов 18 декабря 1998 г. по адресу: г. Кемерово, пр. Советский, 58, каб. 637.
Справки по телефонам в г. Кемерово: 36-30-31, 36-50-58.

Организация реализует автомобили б/у
КАМАЗ-5320, 1993 г. вып.,
ГАЗ-3307, 1993 г. вып.
Бульдозер-Т4, новый.
Форма оплаты по договоренности.
Тел. 28-58-29 в Кемерове.

В связи с изменением адреса территориального управления «Кузбассгосэнергонадзор» сообщаем телефон для справок: 36-20-18.

ИНФОРМАЦИЯ ДЛЯ ВАС
Все товары и услуги подлежат обязательной сертификации.
Тел. 52-02-10.

Спортивный телетайп

По сообщениям корреспондентов газеты

пауэрлифтинг

Отлично выступил на чемпионате мира в австрийском городе Граце П. Галкин из Междуреченска. В весовой категории до 67,5 кг междуреченец поднялся на верхнюю ступень пьедестала почета в многоборье.

мини-футбол

На проходящем в Якутске втором туре чемпионата России (первая лига) кемеровская «Вита» сыграла с новосибирским «Сибиряком» и проиграла — 2:3. Футболисты из Новосибирска нанесли первое поражение кемеровчанам в нынешнем сезоне.

☆ ☆ ☆

Турниром по мини-футболу отметили сборные команды вузов Кемерова Международный день студента. Два дня на корте Кузбасского политехнического университета шесть команд оспаривали право называться победителем.

В группе «А» сильнейшими стали футболисты технологического института пищевой промышленности, победившие команды института коммерции — 3:0 и сельскохозяйственного института — 6:1.

В группе «Б» «политехи» одержали победу над студентами университета — 3:1 и института культуры — 5:3.

Поединок лидеров турнира команд «Политехник» и «Технолог» проходил очень напряженно. Однако хозяева, имеющие богатый опыт турнирных баталий, тактически грамотно построили игру на протяжении двух таймов и, закрыв наиболее опасных нападающих соперников, посредством острых и неожиданных контратак победили со счетом 2:0. Технологам на сей раз пришлось довольствоваться вторым местом.

Совершенствование футбольного мастерства на этом у политехников не закончилось. Теперь они проводят свои внутренние соревнования между сборными командами факультетов в зачет традиционной спартакиады вуза.

шашки

В Новокузнецке прошло командное первенство области. Чемпионами Кузбасса стали прокопьевские шахматисты, на второмтретьем местах команды из Новокузнецка.

легкая атлетика

Два дня в Кемеровском легкоатлетическом манеже более 300 юных спортсменов 12-13-летнего возраста соревновались в десяти видах. В борьбу за призовые места включились и гости из Юрги, Междуреченска и Северска Томской области.

Богатый урожай призов за первые места собрала И. Обедина из областного центра. Ира была сильнейшей в финальных забегах на 60 и 300 м и дальше всех прыгнула в длину. У юношей быстрее всех 60 метров пробежал кемеровчанин М. Коньков.

В беге на длинные дистанции не было равных А. Фотиной. Алла победила на двух дистанциях — 600 и 1000 м, правда, в беге на один километр она показала одинаковое время с О. Меньшовой, но судейская коллегия согласно правилам вывела Аллу на первое место. Обе юные спортсменки впервые выполнили первый взрослый разряд.

На дистанции 1000 м у юношей не было равных прогрессирующему стайеру В. Гейгеру. Из гостей отличились Г. Лукашов из Юрги, выигравший бег на 3000 м, и Н. Семигулов из Северска, победивший в прыжках в высоту с результатом 160 см.

Борис ПРОСКУРИН.

коротко

Российское космическое агентство вплотную приступило к работе над запуском новой международной орбитальной станции. С Байконура был запущен ее первый элемент. Почтенный старичок «Мир», как было договорено с партнерами по проекту, будет списан. Однако на днях Е. Шапошников допустил возможность, что старенькая станция будет кружиться по своей орбите еще весь будущий год и часть следующего, а то и больше.

Спасибо, вылечил!

Оказывается, геморрой I и II степени можно вылечить даже дома и очень просто: ввел теплый зонд из пластиката в больное место и жди 15-20 минут. И так 10-20 сеансов , иногда с повтором. Не верится? В Брюсселе, на международной выставке «Эврика-97», поверили. И вручили устройству теплового лечения заболеваний прямой кишки ППК-01 диплом и золотую медаль. Устройство это запатентовано в России, сертифицировано, прошло полный цикл испытаний в 1992-1995 годах по направлению Минздрава РФ в ММСИ им. Семашко, институте хирургии им. Вишневского, ГНЦ проктологии, РНЦ РиФ, МОНИКИ. Кто поверил этому устройству, перепробовав на себе все, избавился от «спецпоходки» и остался весьма доволен:

«Получила... ППК-01, спасибо за все. Провела лечение и вернулась к своей обычной походке», — от Г. из Дагестана.

«При лечении анальной трещины в течение 2 месяцев муж почувствовал себя здоровым...», — с благодарностью от семьи М. из Амурской области.

«МАГ-30-3 и ППК-01 мы уже заказывали, большое спасибо. Ваши приборы очень помогли», — от Ш. из Набережных Челнов.

«Уже два года применяю в своей практике ваши аппараты МАГ-30-3 и ППК-01», — Калашник А. Н., врач из Южно-Сахалинска.

«Спасибо за прибор ППК-01. Вылечил геморрой», — З. из Владимирской области.

Тепло — древний способ лечения, устройство ППК-01 — благодарность предкам за подсказку и настоящее спасение «тихим мученикам».

Посоветуйтесь с врачом и приобретайте приборы **МАГ-30-3** (переломы, бурситы, артрозы, невралгии, остеохондроз, болевой синдром, гинекология, варикозные заболевания вен, тромбофлебиты), **ПГГ-01** (ринит, гайморит, тонзиллит, отит, ОРЗ, грипп), **ППК-01** (геморрой, анальные трещины, постоперационные рубцы), **УТП-01** (простатит) в **г. Кемерово:** ***аптека №1,*** т. 23-56-52; ***ТОО «Матекс»,*** т. 35-11-27; ***ЗАО «Ижица»,*** т. 23-07-92; **г. Новокузнецке:** ***аптека №40,*** т.: 37-73-79, 37-84-87; ***аптека №265,*** т.: 61-20-71, 61-20-84; ***аптека,*** тел. 55-25-97; ***аптека №37,*** т.: 45-45-49, 45-89-64; ***аптека №156,*** т.: 45-16-11, 45-16-80; ***аптека №103,*** т. 44-57-36; ***аптека №77,*** т. 31-26-69; ***аптека №153,*** т. 54-51-70; **г. Прокопьевске,** т. 3-24-68; **г. Киселевске:** *аптека №26,* т.: 6-51-42, 6-33-68, 6-18-12; ***аптека №71,*** т.: 3-15-79, 3-30-20; **г. Анжеро-Судженске:** ***аптека №75,*** т.: 2-01-48, 2-07-45; **г. Белове:** ***аптека №19,*** т.: 2-10-47, 2-00-86; **г. Березовский:** ***аптека №195,*** т.: 3-14-30, 3-27-80, 3-20-70 или почтой по адресу: **391351, Рязанская область, г. Елатьма, ул. Янина, 25, Елатомский приборный завод, заказ 2638.** Вопросы и консультации изготовителя по тел. (09131) 2-04-57.

Мнения специалистов, ответы на вопросы, отзывы пациентов в медицинской страничке по субботам: на радио «Маяк» в 8.35, на радио «Юность» в 10.45, 15.45.

Внимание! На всех паспортах и изделиях завода есть знак «елочка». Все остальное — подделки! Государственная лицензия №30-03/512. Все приборы сертифицированы.

ПРОДАЮТ

Стиральные машины «Сибирь» — 1800 руб., «Омь» — 600 руб., электропечи с духовкой «Тайга» — 650 руб. А также холодильники «Бирюса» — от 2300 руб. до 2900 руб., «Стинол» — 4800-5600 руб. Гарантия. Доставка. Тел. 53-96-35 или 4-19-72 (круглосуточно). Адрес: ул. Рутгерса, 34 (Рудник, остановка «Улица Нахимова»).

Рессоры для «ГАЗ-24». Тел. 21-53-97.

Стенку (дубовый шпон), прихожую с элементами натурального дуба (производство г. Краснодара), недорого. Тел. 21-01-37.

Киоск (2х3) на вывоз. Тел. 21-53-97.

КУПЯТ

Только два дня — 28 и 29 ноября парикмахерская «Локон» по адресу: ул. 50 лет. Октября, 14, покупает волосы длиной более 30 см. Обращаться с 9 до 18 часов.

ПРИГЛАШАЮТ НА РАБОТУ

Срочно! Средняя школа №32 — учителя математики. Тел. 29-58-50. Проезд автобусом №15 от завода «КЭМЗ» и от остановок «Улица Кирова», «Стадион «Химик» до остановки «Школа».

Во вновь открываемое кафе-кондитерскую — кондитера, владеющего оригинальной, нетрадиционной рецептурой, творчески мыслящего. Тел. 31-32-32.

ЗАО «Мастер-свет» — инженера по снабжению и сбыту. Оплата по контракту, согласно внутреннему положению. Образование не ниже среднего специального. Стаж работы по специальности не менее 5 лет. Знание взаимозачетов обязательно. Справки по тел. 36-85-40.

Детский санаторий «Искорка» — логопеда, медсестру, штукатура-маляра. Тел. 55-94-80.

Предприятие для ответственной работы — квалифицированных каменщиков, монтажников, плотников-бетонщиков, плиточников-отделочников, кровельщиков, кузнецов. Тел. 25-23-86.

На постоянную стабильно оплачиваемую работу — секретаря-референта. Требования: высшее образование, хорошее знание ПК, коммуникабельность, интеллигентность, приятная внешность, возраст до 30 лет. Тел. 36-12-28.

Санаторий «Борисовский» приглашает на конкурсной основе культорганизатора. Оплата по контракту. Обращаться по адресу: Крапивинский район, санаторий «Борисовский». Тел. 3-70.

Главный редактор В. С. КЛАДЧИХИН.

Газета «Кузбасс» учреждена Администрацией Кемеровской области и журналистским коллективом редакции. Зарегистрирована Омской региональной инспекцией по защите свободы печати и массовой информации 27.01.94 г., свидетельство о регистрации №54.

Мнение редакции не всегда совпадает с мнением авторов.

АДРЕС РЕДАКЦИИ: 650630, г. Кемерово, пр. Октябрьский, 28.
Электронный адрес: kuzbass@usa.net
СПРАВКИ: по рекламе — 52-25-23; по письмам — 52-38-23; по редакции — 52-32-74.

Собственные корреспонденты: в Новокузнецке — 45-99-62, Прокопьевске — 3-38-86, Ленинске-Кузнецком — 7-88-24, Мысках — 2-18-66, Яе — 2-13-67, Анжеро-Судженске 2-99-94. Телефакс 52-12-10.
Время подписания номера в печать по графику 20.00. Сдан в печать 19.35. Объем 2 п.л. Печать высокая.
Тиражи во вторник, субботу — 28031 (индексы 51901, 31029); четверг — 41048 (индексы 51901, 31029, 31023); среду, пятницу — 27838 (индекс 51901).
Газета набрана и сверстана на компьютерном комплексе газеты «Кузбасс».
По вопросам качества печати звонить по тел. 52-03-34.
Типография издательства «Кузбасс»: 650630, г. Кемерово, пр. Октябрьский, 28. Заказ № 218.