Кемеровская областная научная библиотека Газетно-журнальный фонд

201 (22235)
27 ОКТЯБРЯ 1998 г., ВТОРНИК
Розничная цена 1 руб.

ОБЛАСТНАЯ МАССОВАЯ ГАЗЕТА
Кузбасс
Издается с 7 января 1922 года.

R.S.L. KEMEROVO
128611

НОВОСТИ

По сообщениям корр. «Кузбасса», пресс-службы АКО.

Пусть не все сразу...

В воскресенье состоялись переговоры губернатора А. Г. Тулеева с председателем Пенсионного фонда РФ В. В. Барчуком и первым вице-премьером правительства РФ Ю. Д. Маслюковым.

Тулеев еще раз поставил вопрос о выплате задолженности по пенсиям кузбассовцам и о перечислении в Кузбасс трансферта из федерального бюджета, задолженность по которому с начала года превысила уже 600 млн. рублей. Достигнута договоренность о том, что в Кузбасс в ближайшие дни поступят 60 млн. рублей на выплату пенсий.

Федеральный долг разделили на части

На последнем заседании трехсторонней комиссии, в которую входят представители правительства, профсоюзов и объединений работодателей, обсуждалась проблема погашения задолженности по заработной плате бюджетникам.

При общей сумме долга 90 миллиардов рублей федеральная казна должна бюджетной сфере и военным около 13 миллиардов. В результате переговоров было решено, что до конца года правительство обязуется полностью финансировать текущие платежи и одновременно отдать более 8 миллиардов долга. Оставшиеся 4 миллиарда будут возвращены в январе-феврале 1999 г.

Продуктами и товарами

На 23 октября изыскано ресурсов для погашения задолженности по детским пособиям товарами и услугами на 50,5 млн. рублей.

Предприятия пищевой и перерабатывающей промышленности продолжают поставлять в специализированные отделы магазинов хлеб, мясо, молоко, кондитерские изделия. За прошедшую неделю поставлено товаров на 360 тыс. рублей. Отгрузка одежды, обуви и других промтоваров с 19-го по 23 октября практически не производилась из-за отсутствия у предприятий оборотных средств.

коротко

Вчера А. Г. Тулеев отправился в отпуск за 1996 год. Отпуск продлится две недели. Исполнять обязанности губернатора поручено первому заместителю С. В. Березневу.

об этом говорят

Задачи определены

В субботнем интервью ОРТ премьер-министр РФ Евгений Примаков объявил, что работа над долгожданной антикризисной программой завершена. Программа должна быть представлена правительству вчера, а обнародовать ее предполагается до конца недели.

Это не программа Маслюкова или кого-то еще, отметил Примаков, над ней трудилась целая комиссия, вырабатывая согласованный подход к решению российских проблем. Она включает не только первоочередные меры, но и средне- и долгосрочные задачи. Для воплощения ее потребуются президентские указы, становления правительств законодательная работа Гос мы. На ближайших заседан нижней палаты парламента у будет рассматриваться па законопроектов из новой пр граммы.

Вновь прозвучало упоми ние о возможной денежной эм сии — «минимальной». И о п мощи из-за рубежа. Как вы зился премьер, Россия «не ж дит с протянутой рукой», но д дет приветствовать и гуман тарную помощь, и кредиты. Хо полагает он, выберется из я из без кредитов.

заседание коллегии обладминистрации

Программа стабилизации принята

Вчера состоялось очередное заседание президиума коллегии областной администрации.

Программу стабилизации социально-экономического положения представил заместитель губернатора А. М. Лавров. Первый блок включает перечень неотложных мер по стабилизации социально-экономического положения в регионе. Второй — первоочередные приоритетные направления и проектные решения. После обсуждения программы члены коллегии внесли свои предложения и с соответствующей доработкой решили ее принять.

Кроме того, коллегия рассмотрела законопроекты «О плате за государственную регистрацию прав на недвижимое имущество, сделок с ним и за предоставление информации о зарегистрированных правах на территории Кемеровской области» и «Об освобождении от уплаты в областной бюджет налога на имущество предприятий и платы за землю».

Фото Юрия Юрьева.

из зала — сюда

Суд собирает факты

19-20 октября состоялись заседания Березовского народного суда по иску группы акционеров «Черниговца» о незаконности проведения собрания 7 сентября, где «сняли» с должности генерального директора разреза.

С самого начала судебных разбирательств ответчики — группа инициаторов собрания во главе с С. Вутой — так и не смогли внятно ответить суду: какое голосование они проводили — очное или заочное? Протоколы счетной комиссии составлены на очную форму. И тогда всплывает грубейшее нарушение: голосование проводилось в момент регистрации без определения кворума собрания. Видимо, поняв, что в этом вопросе они «плавают», ответчики заявили на суде, что голосование было заочным. Но и тут — сплошные нарушения. Самое грубое: не разослали бюллетени, как положено, за 30 дней до даты проведения собрания. А список акционеров, имеющих право участвовать в голосовании, вообще полагалось обнародовать за 45 дней до собрания. «Это было не собрание, — вдруг заявили ответчики, — 7 сентября в зале Березовского Дворца молодежи мы проводили митинг, а голосование шло за стеной, в отдельной комнате».

Вот те на! Даже у председателя счетной комиссии собрания господина Шмакова от такого «кульбита» голова пошла кругом. «Нет, это было собрание! — заявил он суду. — Я протокол составлял на очное собрание. И результаты по кворуму сообщал!»

«Где сообщали — на митинге?» — резонно спросил его судья.

Далее. На суде нашли подтверждение факту «дробления» пакета акций, скупленных «МирИнвестом». По 400 штук на руки получили «инициаторы», их родственники, не имеющие к разрезу никакого отношения. А директор фирмы «РОСТ» В. Харитонов, как выяснил суд, аж трижды зарегистрировался в числе участников. Выявились фальсификации в ведомостях, неправильно оформленных на представителей, в журнале выдачи бюллетеней, где имеются явные подчистки, исправления. Оказалось, что ответчики даже не имеют на руках протокола собрания — главного юридического документа, к которому прилагаются протоколы счетной комиссии. Протокола этого они не составляли. Таким образом, нет юридического основания считать, что само собрание-то было.

В журнале выдачи бюллетеней у «МирИнвеста» значится 9 с лишним тысяч акций. А по уставу акционерного общества этой компании положено, как и прочим участникам голосования, максимум 400 голосов. Этот факт заставил суд запланировать выемку бюллетеней для детального изучения, поскольку сам кворум (а значит, и легитимность) собрания инициаторов — под большим сомнением.

Очередное заседание суда назначено на 10 ноября.

Евгений ХУДОБИН.

Эксперимен поможе выйт из кризис

В администрации Лени ска-Кузнецкого состоялс совместное заседание сов та старейшин и обществен го совета при главе админи трации, которое было посв щено экономической ситуа ции в городе и программе эк номического эксперимент по применению системы го сударственной поддержк инвестиций.

Внимание собравшихс было обращено на то, чт всего семь видов продукто выпускается непосредствен но в городе, на их приобре тение население расходует процентов денег, следова тельно, 95 процентов денеж ных средств горожан факти чески вывозится из города При этом неуклонно расте безработица. Экономика го рода работает убыточно.

Разработанная специа листами программа эконо мического развития города дает конкретный ответ н только на вопрос, что нужн сделать, чтобы остановит падение производства и рос безработицы, но, главное как и за счет каких источни ков финансирования это бу дет сделано.

Б. М. Мамаев, и. о. глав администрации города, рас сказал о конкретных направ лениях программы экономи ческого эксперимента, о том, какие предприятия в пер вую очередь задействованы в ней, обратил внимание, что цель всего эксперимента — внедрение и развитие быстро окупаемых производств, сохранение и создание новых рабочих мест, не вывоз, а поступление денег в город за реализованную продукцию.

Наиболее подробно Б. М. Мамаев остановился на одном из направлений программы — создании экономической цепочки элеватор-хлебокомбинат-торговля, так как именно это вызвало недовольство руководства хлебокомбината, которое отвергает тесное сотрудничество с родственным предприятием, расположенным рядом, и предпочитает завозить муку из других городов и областей. Главной причиной такого противостояния Б. М. Мамаев считает неприятие заложенного в бизнес-плане жесткого контроля за товарно-денежным потоком.

Перед собравшимися выступил один из разработчиков программы, недавно назначенный директором техноцентра «Кольчугино» К. П. Чупаченко, который ответил на вопросы членов советов.

Портреты родного края

Сегодня в культурном центре «Собор» в Новокузнецке состоится открытие первой областной выставки преподавателей детских художественных школ и школ искусств.

На ней будет представлено более 100 работ живописи и графики 35 авторов. Особенностью выставки является то, что все работы, представленные на ней, выполнены на природе.

А в областном краеведческом музее сегодня откроется выставка «ВЛКСМ — 80 лет».

криминал

Теми же инструментами

В субботу вечером в частном доме по улице Стрелочной в Киселевске прогремел мощный взрыв, разворотивший крышу строения. Оперативная группа милиции обнаружила под обломками останки Виктора Гнездилова, забойщика шахты «Красный Кузбасс», а также три шахтовых аккумулятора и провода. Записки или других свидетельств причины трагедии не обнаружено, хотя установлено, что смерть забойщика произошла от взрыва предположительно шахтового аммонита.

Причины установит следствие, но, по словам начальника городского УВД Ю. Хлопянника, не исключен факт самоубийства. Ведь связка аммонита и кусок отпального провода в шахтерских городах стали страшным инструментом в руках шахтеров, отчаявшихся жить на белом свете. Возможно, что и хороший семьянин, отец двух несовершеннолетних детей В. Гнездилов, 1953 года рождения, тоже решил свести счеты с жизнью таким способом. Ведь «Красный Кузбасс» с мая фактически закрыт. Около тысячи горняков остались без средств к существованию.

Сергей ЛОБАНОВ.
г. Киселевск.

из областного бюджета

перечислено:

✓ **департаменту охраны здоровья населения на заработную плату медикам, работающим в системе ОМС:** в г. Кемерово — 1 млн. 200 тыс. рублей; г. Анжеро-Судженск — 300 тыс. рублей; г. Новокузнецк — 1 млн. рублей; г. Юргу — 256 тыс. рублей; г. Ленинск-Кузнецкий — 570 тыс. рублей; г. Киселевск — 400 тыс. рублей; г. Прокопьевск — 800 тыс. рублей; Кемеровский район — 114 тыс. рублей; Прокопьевский район — 89 тыс. рублей; Промышленновский район — 66 тыс. рублей; Тяжинский район — 154 тыс. рублей; Яйский район — 90 тыс. рублей; г. Белово — 329 тыс. рублей;

✓ **департаменту социальной защиты населения** на заработную плату работникам медико-социальных экспертных комиссий — 61 тыс. рублей; домоз-интернатов для престарелых и инвалидов — 674 тыс. рублей;

✓ **на заработную плату работникам учреждений социальной защиты** в Тяжинский район — 200 тыс. рублей; Тисульский район — 65 тыс. рублей;

✓ **департаменту культуры на заработную плату работникам культуры и искусства театрально-зрелищных учреждений** — 250 тыс. рублей; средних специальных учебных заведений — 360 тыс. рублей; музеев и библиотек — 110 тыс. рублей; в Кемеровский район — 100 тыс. рублей; Яйский район — 80 тыс. рублей; Тисульский район — 100 тыс. рублей;

✓ **по программе «Подготовка к зиме»** государственному унитарному предприятию жилищно-коммунального хозяйства для ремонта котельной в Тяжинском районе — 150 тыс. рублей; для насосно-фильтровальной станции в Промышленновском районе — 150 тыс. рублей; на приобретение приборов энергосбережения — 150 тыс. рублей; в г. Кемерово — 150 тыс. рублей, из них на приобретение приборов энергосбережения — 50 тыс. рублей; для котельной №31 г. Прокопьевска — 100 тыс. рублей; в г. Таштагол (для безмазутной растопки котлов) — 150 тыс. рублей.

картинг

В минувшую субботу в Кемерове состоялись традиционные соревнования по картингу на призы газеты «Кузбасс». Репортаж — в завтрашнем номере.

Фото Юрия Юрьева.

номенклатура

Зачинщикам «рельсовой войны» предъявлены обвинения

На прошлой неделе областная прокуратура предъявила обвинения двум участникам летней «рельсовой войны», жителям города Юрги, — водителю Юргинской автобазы П.П.Холопову и слесарю Юргинского машиностроительного завода Ярощуку. Несколько ранее такое же обвинение было предъявлено председателю профкома Юргинского машзавода Г.Д.Карманову.

Данный процессуальный акт мог быть совершен раньше, еще в августе, да вот чего-то наши законоблюстители замешкались.

Следствие, а именно следователь Старонедов, подписавший постановление о привлечении в качестве обвиняемого председателя профкома Юргинского машиностроительного завода Карманова, считает, что по делу собраны достаточные доказательства. Что именно Карманов при проведении митинга на 3492-м километре Транссибирской магистрали призвал 300 своих земляков, вышедших на рельсы, «не пропускать по железной дороге товарные поезда, а пропускать только пассажирские и электрички».

Свое предложение Карманов поставил на голосование. И оно было принято. А еще Карманов, как утверждается в постановлении о привлечении Карманова в качестве обвиняемого, «призвал людей, блокировавших железную дорогу, стоять на рельсах до конца, т.е. до тех пор, пока не будут выполнены к правительству Российской Федерации и Президенту Российской Федерации экономические и политические требования».

Это случилось третьего и четвертого июня. А через десять дней, 14 июня, сообщается в следовательской бумаге, Карманов «вновь призвал пикетчиков не разблокировать дорогу до выполнения их требований». Короче, «данными призывами к противоправным действиям Карманов Г.Д. способствовал продолжению перекрытия железной дороги с 03.07.98 г. по 19.07.98 г.» и причинил ущерб Кузбасскому отделению Западно-Сибирской железной дороги на сумму свыше 710159 рублей. Что является, по замечанию следователя Старонедова, «крупным размером» и с чем нельзя не согласиться.

(Окончание на 2-й стр.).

сессия Законодательного собрания

Нашли общий язык — и дело пошло

О том, что последняя сессия Законодательного собрания едва уложилась в два дня — настолько насыщенной оказалась ее повестка, — уже сказано. А вот о том, что удалось справиться с большей частью задуманного и, главное, в силу чего удалось, — необходимо сказать. Попробуем это сделать на примере блока экономических проблем, анализируемых на сессии.

Таисия ШАТСКАЯ, обозреватель «Кузбасса».

Разве простое дело — организация перевоза пассажиров междугородным автомобильным транспортом при различных формах собственности на этот транспорт? Однако закон на этот счет, о проекте которого и внесенных поправках доложил заместитель губернатора В. Г. Колмогоров, принят во втором и окончательном чтении. Есть государственные и коммерческие рейсы. У некоторых пассажиров имеются льготы. Как одно уживается с другим? Нужен на территории области порядок, нужна ясность.

Председатель комитета Законодательного собрания Н. М. Печенина: «Все формы собственности имеют равные права. Мы не можем вносить ограничения. Речь об упорядочении».

Председатель Законодательного собрания А. А. Филатов: «Если я, имея льготу, не могу попасть на транспорт, где эта льгота учитывается, мне компенсируют вынужденную затрату?»

В. Г. Колмогоров: «Возмещение оговорено в типовом договоре».

По словам депутата В. К. Гуназова, бюджет немало теряет с тех пор, как междугородные перевозки оказались в руках частников. Он предлагает отразить в законе роль местного самоуправления.

Часть предложений оформляют отдельными документами, которые будут действовать в поддержку закона.

Вот так и удается принять необходимый для жизни области правовой акт.

Начальник главного управления промышленности А. А. Губкин, предлагая проект закона об энергосбережении, напоминает, что наша область когда-то «гремела» в этом деле. Почему же в последнее время забыли о крайне необходимой экономии? Подписан ряд договоров о разделе прав и обязанностей с ведомствами и соседями. Подготовлено соглашение между нашей областью и Минтопэнерго. И все же закон необходим. Есть немалые сложности и тонкости. Выясняется, что область сможет использовать на себя большие, чем ныне, суммы. Депутаты принимают закон в первом чтении.

Готовя проект закона об областной системе идентификации качества алкогольной продукции, руководствовались федеральным законодательством и опытом соседей. Все регионы вводят так называемую марку. Вот и у нас она предлагается как способ защиты от подпольного бизнеса.

(Окончание на 2-й стр.).

$ КУРС ВАЛЮТЫ (ЦЕНТРОБАНК)
26 октября
официальный курс — 16,69 руб.

погода

ОКТЯБРЬ

27 октября. Восход 8.11. Заход 17.52. Долгота дня 9.41.

Новолуние 20 октября. Восход 14.26. Заход 22.50.

28—29-го временами небольшие осадки в виде дождя и мокрого снега. Ветер западный 9—14 м/сек. Температура ночью +1...-4, местами до -9, днем 0...+5.

СОТОВАЯ СЕТЬ БИЛАЙН ОПЕРАТОР СОТОВОЙ СВЯЗИ В КУЗБАССЕ
Информационные материалы этого номера газеты получены с помощью средств мобильной связи «Би Лайн»

Сто лет на реке Кии. 4 стр.

Номенклатура

Зачинщикам «рельсовой войны» предъявлены обвинения

(Окончание. Начало на 1-й стр.).

Это означает, что «своими действиями Карманов Г.Д. совершил подстрекательство к блокированию транспортных коммуникаций». А поскольку он еще и «сам непосредственно участвовал в перекрытии 492-го км», причем дважды — в мае с 20-го по 24 число и в июне, когда подстрекал, то его надо судить по статьям 33, часть 4, и 267, часть1, Уголовного кодекса Российской Федерации.

Здесь надо отметить, что 4 мая нынешнего несчастного года в Юрге между участниками «рельсовой войны» и вице-премьером правительства Сысуевым при участии кузбасского губернатора Тулеева состоялась встреча, в ходе которой был подписан «Протокол по результатам рассмотрения требований трудящихся предприятий города Юрги по блокированию железнодорожной магистрали в районе станции Юрга-». Утвердили документ Сысуев с Тулеевым. Подписали: от Минтопэнерго — Зайденварг, от Минфина — Зотов, от МПС — Мошенко, не самые первые чиновники, но и не последние. От участников блокады железнодорожных путей свои подписи поставили нынешние обвиняемые Карманов, Холопов и Ярощук — в числе двенадцати «зачинщиков» (остальные девять пока не обвиняемые, а всего лишь свидетели).

Интересны два пункта этого «Протокола». В пункте 18, последнем, говорится: «В случае невыполнения условий, указанных в протоколе, до 1 июля 1998 г. участники акции на железной дороге оставляют за собой право возобновить акцию протеста в той же форме». В пункте 14 записано: «Не привлекать к ответственности участников акции протеста с перекрытием движения на железной дороге».

Нет нужды говорить, что соглашение выполнено не было. Не выполняется оно и сейчас. А реабилитационный четырнадцатый пункт оспорен прокурором Кемеровской области г-ном Симученковым, подавшим заявление в областной суд: «Прошу признать п. 14 «Протокола по результатам рассмотрения требований трудящихся предприятий г.Юрги по блокированию железнодорожной магистрали в районе ст. Юрга-1 от 24.05.98 г. недействительным».

Мотивы такого заявления: привлекать граждан к ответственности или освобождать от нее могут суды, прокуратура, органы внутренних дел, контролирующие органы. Вице-премьер Сысуев — ни то, ни другое и ни третье с четвертым.

Обращение Законодательного собрания Кузбасса в московские верха осталось неуслышанным. Голос Государственной думы, обращенный к президенту, и ее довольно-таки подхалимские слова: «Ваша реакция на эти акции протеста была своевременной и правильной, поскольку стране причинялся огромный ущерб. Вы потребовали от Генерального прокурора Российской Федерации привлечения к строгой ответственности виновных в провоцировании и организации акций протеста на железных дорогах. Каково же было удивление россиян, когда органы прокуратуры стали привлекать к уголовной ответственности голодных участников акций протеста» — упали в пустоту.

Областной суд, куда отправил свое заявление Симученков, долго судил-рядил и избрал в конце концов такой вариант: подписывали документ люди из правительства, утверждали его вице-премьер и член Совета Федерации, пусть, значит, разбирается Верховный суд.

Между тем дело идет своей процессуальной чередой. Обвинение предъявлено. Отобрана подписка о невыезде. Дан срок на завершение следствия. Скажем, неделя. Дней десять положат на ознакомление обвиняемых с материалами дела. Потом судебное заседание. Так и до наручников дойдет.

Депутат Законодательного собрания Кузбасса анжерец В.Д.Федоров считает, что предъявление обвинения юргинцам — пробный камень, брошенный в болото общественного мнения. Послушают, какая реакция, — предпримут дальнейшие шаги.

Вспомним, перекрывали железнодорожные пути не только в районе Юрги, но и в других городах Кузбасса. Однако пока тихо в Осинниках. Не беспокоят пикетчиков в Междуреченске и Прокопьевске. Дела зачинщиков «рельсовой войны» в Анжеро-Судженске ведет, по сообщению В.Д.Федорова, Федеральная служба безопасности. Вызывают многих, допрашивают, но потихоньку. Там, говорит Федоров, обвинения могут быть «покруче» — терроризм. Конечно, будут ли они — это вопрос, но — попугивают.

К слову, надо отметить, что тайная полиция во время пикетов и забастовок вела себя, по впечатлениям Федорова, весьма нагло: «Чуть не в рот лезет со своей видеокамерой».

Кому, видимо, не будет предъявлено никакого обвинения, так это истинным виновникам «рельсовых войн» — госчиновникам, директорам, упраздненному «Росуглю», разбазарившему и разворовавшему «угольные» деньги. Правоохранительная система обновленной реформами России выбирает для предъявления вины сплошь «черный народ».

А наш-то Симученков! Орел. Другой бы на генпрокурора спихнул право взять за шиворот смутьянов. А наш не побрезговал — лично изыскал возможность устранить хлипкий зонтик вице-премьерской индульгенции. Отважный у нас прокурор. Отчаянный. И я бы сказал — отмороженный, но не скажу: боюсь, что плохо понимаю, что это слово значит.

Василий ПОПОК.

к юбилею комсомола

Не плыть по течению мутной реки

Тихо, незаметно, без торжественности подошел широко празднуемый прежде очередной юбилей комсомола. На сей раз ему — восемьдесят лет.

Комсомол, как бы ни ерничали некоторые, представлял собой уникальное массовое молодежное объединение, сочетая функции общественной и политической организации. С ним связана жизнь многих поколений. Иные ставят сегодня на нем своеобразное клеймо: «Кузница кадров для КПСС». Но стоит ли упрощать дело? Комсомол был кузницей кадров, но практически для всех областей деятельности.

Кое-кто с ужасом вспоминает принуждение, идеологическую пропаганду, действительно присутствовавшие в комсомоле, либо пытается забыть свое пребывание в рядах этой организации, считая ее погибшей вместе с режимом. Кто-то сожалеет о потере многочисленных трудовых, учебных, культурных, спортивных и развлекательных мероприятий, к организации которых был непосредственно причастен комсомол. Кто-то с неприязнью поминает многочисленный отряд бывших комсомольских «боссов», использовавших коммунистический союз молодежи в личных целях и удобно «приватизировавших» полученные связи и финансовые ресурсы.

Так или иначе, из жизни молодых исчезло то, что делало их способности востребуемыми обществом.

И, как бы ни было, все молодежные политические объединения непосредственно произошли от комсомола либо так или иначе используют кадровый, финансовый, организационный, идеологический потенциал, наработанный им.

Благополучно существует и пока не слишком заметно участвует в общественной жизни прямой наследник ВЛКСМ — Российский союз молодежи, демонстрирует политическую активность и боевитость Российский коммунистический союз молодежи, активизируют свою деятельность молодежные отделения партий и движений, входящих в Народно-патриотический союз России, периодически заявляют о себе молодежные филиалы «Яблока», ЛДПР, Народно-республиканской партии А. Лебедя. Некоторые молодежные организации пытаются, отбросив всякую идеологию, по мере своих возможностей решать конкретные проблемы. Действуют молодежные биржи по трудоустройству, социально-реабилитационные и информационные молодежные центры. Но велико ли их влияние на общественную жизнь и дела молодежи при разрозненности?

Вызывают беспокойство даже преуспевшие в современных условиях обладатели престижных вузовских дипломов, владельцы собственных фирм и компаний, сотрудники банков и офисов, ибо они страдают охватившим страну моральным недугом — цинизмом, отчуждением, презрением к «совкам» и ко всем тем, кто «не умеет работать» в нашу смутную эпоху. Выведут ли эти «капитаны» страну из трясины кризиса в светлое будущее, более чем сомнительно. Привычка делать деньги из воздуха либо напрямую на человеческой крови едва ли позволит сделать это. Социальное предназначение таких — стать надежной опорой антинационального криминально-олигархического режима, который за все годы своего существования, прикрываясь идеологией реформ, фактически уничтожал страну, лишая ее сколь-нибудь достойного будущего.

Никто не призывает к установлению тотального контроля за жизнью российской молодежи, искусственному навязыванию ей каких бы то ни было идеологических установок. Всем понятно, что в существующей ситуации это невозможно. И не имеет смысла. В то же время необходимо перестать умиляться самому факту торжества в молодежной среде безбрежного и зачастую бездумного плюрализма, удовлетворяться одной только возможностью молодых людей выбирать себе занятие, хобби, бизнес, а также наличием многочисленных добровольных общественных объединений, будь то экологические, культурные, спортивные и творческие сообщества, рок-тусовки, религиозные организации.

Как объединить и использовать имеющиеся сегодня потенциал, ресурсы и опыт многочисленных молодежных организаций для более эффективного решения молодежных проблем, как организовано добиться от государства политики, отвечающей интересам молодых? Сделать это можно, лишь привлекая к процессу самих молодых, убеждая их не плыть по течению мутной реки, которую представляет собой наша сегодняшняя реальность, а бороться за свои права, за свое будущее.

Определенные надежды вызывает наметившийся рост протестного студенческого движения, участники которого стали осознавать, что несет им реализация «реформы образования». Проведенные студентами акции в Москве и Екатеринбурге, участие молодежи во всероссийской акции протеста 7 октября показали, что при отстаивании молодыми своих интересов не избежать, как бы многим того ни хотелось, затрагивания самых острых политических вопросов. Не свести дело к проблеме трудоустройства или досуга!

Так или иначе, необходим координационный центр или организация, способная объединить молодых людей независимо от их социального положения и политических убеждений. Вот где пригодится опыт ВЛКСМ. А цели эти вполне очевидны: помочь молодежи в поиске своего «я», подлинных ориентиров и ценностей, выработать новую, объединяющую молодежь идеологию, воспитывать чувства патриотизма и гражданственности. Необходимо разбудить в молодых чувство социальной солидарности.

Возникает вопрос: кто сможет взвалить на себя тяжелый груз подобной ответственности? В этой роли должен выступить Российский союз молодежи, для чего ему предстоит преодолеть существующую сегодня бюрократическую аморфность и безликость, упрочить свое влияние на нынешнее молодое поколение. Сделать это можно лишь с помощью конкретных дел.

Альбина ГЕРАСИМОВА,
депутат Законодательного собрания области.

УКАЗ ПРЕЗИДЕНТА РОССИЙСКОЙ ФЕДЕРАЦИИ

О награждении государственными наградами Российской Федерации

За заслуги перед государством, многолетний добросовестный труд в области сельского хозяйства и перерабатывающей промышленности, большой вклад в укрепление дружбы и сотрудничества между народами наградить:

МЕДАЛЬЮ ОРДЕНА «ЗА ЗАСЛУГИ ПЕРЕД ОТЕЧЕСТВОМ» II СТЕПЕНИ

ГОРЕЛКИНА Юрия Александровича — лесничего Красноярского лесничества общества «Ижморский агролесхоз», Кемеровская область.

Присвоить почетные звания:

«ЗАСЛУЖЕННЫЙ РАБОТНИК СЕЛЬСКОГО ХОЗЯЙСТВА РОССИЙСКОЙ ФЕДЕРАЦИИ»

ЛУЧШЕВУ Виктору Петровичу — заместителю генерального директора акционерного общества «Сельхозтехника», Кемеровская область.

СИЗИКОВУ Виктору Николаевичу — директору предприятия госплемзавода «Октябрьский» Кемеровского района Кемеровской области.

«ЗАСЛУЖЕННЫЙ РАБОТНИК ПИЩЕВОЙ ИНДУСТРИИ РОССИЙСКОЙ ФЕДЕРАЦИИ»

ПОСПЕЛОВУ Евгению Григорьевичу — слесарю акционерного общества «Новокузнецкий ликероводочный завод», Кемеровская область.

САФЬЯНОВУ Ахату Альфадовичу — генеральному директору акционерного общества «Кемеровохлеб», Кемеровская область.

СЛИНЬКОВОЙ Вере Васильевне — мастеру-кондитеру акционерного общества «Осинниковский хлебокомбинат», Кемеровская область.

«ЗАСЛУЖЕННЫЙ ЭКОНОМИСТ РОССИЙСКОЙ ФЕДЕРАЦИИ»

КОРЕХОВОЙ Екатерине Ивановне — главному экономисту общества фирмы «Кузбассагролес», Кемеровская область.

Президент Российской Федерации Б. ЕЛЬЦИН.

Москва, Кремль.
14 октября 1998 года.
№1252.

фотоинформация

Хорошо развернул свою работу торговый комплекс «Каравай», что находится в поселке Красный Яр. За год своего существования эта торговая точка АО «Кемерово-хлеб» завоевала признательность не только местного населения, но и проезжего люда. Здесь всегда есть вкусный свежий хлеб, ароматные сладкие булочки, калачи и всякие прочие ватрушки-безделушки, любимые детворой. В постоянном ассортименте несколько видов тортов и пирожных.

«Каравай» планирует значительно расшириться. Сейчас уже вместо небольшого буфета действует хорошая столовая, которая не страдает от недостатка клиентов. Шоферы-дальнобойщики, автолюбители, пассажиры междугородных автобусов с удовольствием заезжают сюда, чтобы отдохнуть и подкрепиться. А в будущем здесь будет работать и небольшая гостиница, так что желающие смогут отдохнуть в комфортабельных номерах, принять душ, поиграть в бильярд, в то время как их автомобили будут находиться рядом на охраняемой автостоянке. Хорошо и удобно всем. И новый торгово-гостиничный комплекс уже взял себе новое название — «Три медведя». Будете проездом в Красном Яре — загляните. Рекомендуем.

Иван РАЗДОЛЬНЫЙ.

НА СНИМКАХ: директор торгового комплекса Людмила Ивановна Яковлева; на площади у «Трех медведей»; в столовой.

Фото **автора.**

сессия Законодательного собрания

Нашли общий язык — и дело пошло

(Окончание. Начало на 1-й стр.).

Депутат В. С. Богданов: «Приобрести марку — не проблема. Никого мы маркой не спасем. Это не экономическая мера».

Депутат Л. И. Барсукова: «Это же способ обеспечить рынок сбыта своей продукции».

А. А. Филатов: «Получим договор о разграничении полномочий между властями областного и федерального уровня, тогда и примем окончательно этот закон, а пока его следует доработать».

На том и порешили.

Принимая постановление об использовании средств государственного внебюджетного экологического фонда, депутаты отметили, что комитет по экономической деятельности, природопользованию и аграрной политике под руководством Н. М. Печениной провел огромную работу, вскрыв массу злоупотреблений. По некоторым фактам действует прокуратура. О других рассказали газеты. Материалы направлены в органы местного самоуправления. Постановлением подводится черта: что необходимо сделать, чтобы подобное не повторилось.

Живо обсуждали проект закона о государственном фонде драгоценных металлов и камней области.

Депутат В. Д. Федоров: «А зачем нам это передаточное звено — фонд? Через него путь увеличивается. Мы ничего не приобретем, а только потеряем».

Выясняется, что в нашей области 17 предприятий имеют лицензии на право добычи золота, работают же всего шесть из них.

Депутат Н. П. Бондарев: «Из этих шести одно у нас в Мариинске — «Гранит», в нем молодые, хорошие ребята. То, что добыли, отправили, в ответ ничего не получили. Сейчас пекут хлеб... Возможно, принятие этого закона хоть как-то поправит дело?»

Выясняется, что, например, в Республике Саха федеральный центр фактически способствовал тому, что драгметаллы уходили помимо государственного контроля. Вот и получается, что на местах нет никаких источников, чтобы жить и двигаться дальше, а кто-то приобретает по бросовым ценам то же золото.

При обсуждении этого вопроса нельзя не отметить взаимопонимания и чувства солидарности исполнительной и представительной властей. Закон принят в первом чтении. Продумать и доработать есть что.

На этой сессии очевидна польза взаимодействия властей. Кузбассу выгодно, когда они в одной связке. Ведь конечный-то результат любого властного шага ныне — хоть чуточку продвинуться, удержаться, предметно улучшить что-то, навести порядок. Должен же быть конец хаосу.

Вот совершенно казенный на первый взгляд вопрос. И слова-то какие! О санкционировании предоставления поручительства администрации области... За кого собирается ручаться наша исполнительная власть? За обязательства открытого акционерного общества «Западно-Сибирский металлургический комбинат». Так-то. И без благословения депутатов это невозможно. Посему то, что не раз «прокручено» на экране телевидения и в газетах, излагается вновь.

Есть опасение, что комбинат будут продавать по частям и сокращать тысячи людей. А за его спиной — большой город и целая область. Один из выходов — продлить внешнее управление. Что невозможно без поручительства администрации.

Депутатов интересует, почему за прошедший период внешнего управления дело на Запсибе не улучшилось, а ухудшилось, почему администрация не уследила? Выясняется: если бы не внимание администрации, было бы еще хуже. Мощная, влиятельная финансовая группа из Москвы пока замерла, но не перестала бороться за наш Запсиб. А разве не ясно было сразу, что эта группа будет выкачивать из нас последнее? Даже если и ясно, не было своих денег, чтобы вложить их в это производство.

Вопрос пока о спасении шеститысячного коллектива комбината. Но таких предприятий немало на очереди. Выход? Загубила приватизация — пусть спасает национализация. Заместитель губернатора В. В. Красильников передает мнение губернатора: все такие предприятия должны стать государственными. Депутаты предлагают готовить закон о национализации.

Показателен анализ проекта закона об отмене уплаты налога на имущество закрываемых неперспективных и особо убыточных шахт. Задолженность таковых велика, источников выплаты нет, вот она, эта задолженность, и растет. Но тут же жизненный пример. Шахту им. Калинина закрывают, а у нее есть участок открытых работ. Как быть? Рассматривать его как новое предприятие?

Поистине поднимается пыль до потолка в спорах о самом названии документа. И это далеко не буквоедство. Все дело в том, что уточняющих смысл знаков препинания в виде скобок либо запятых поставить нельзя, ибо речь идет лишь о закрываемых неперспективных и особо убыточных шахтах. При этом А. А. Филатов просит журналистов непременно учесть такую особенность. Дело-то непростое в конце концов. Появится документ— и повалят с просьбами об отмене налога те, кому это вовсе не положено. Но даже если корректоры в борьбе за внятность стиля вставят необходимые, по их мнению, запятые, комиссии, которым решать судьбу каждой шахты, не посчитаются с грамматикой. Крайне нужный закон принят в первом и окончательном чтении.

Осталось хотя бы перечислить некоторые другие решения экономического блока: об областном государственном заказе, об областной стипендии имени А. И. Чудоякова, о порядке квотирования рабочих мест для особо нуждающихся, о формировании внебюджетного «фонда риска».

Нашли общий язык — и дело пошло. Принято большое количество необходимых для жизни области документов.

перспективы

Предпринимателям стоит помочь

Депутаты Новокузнецкого городского собрания обсудили проект муниципальной программы поддержки малого предпринимательства в городе на предстоящие два года. Она предусматривает нормативно-правовое обеспечение деятельности малых предприятий, их финансово-кредитную и инвестиционную поддержку. Документ определяет порядок предоставления гарантий для получения кредитов, выделения площадей под предприятия малого бизнеса, стартовый набор льгот для открытия собственного дела, пакет нормативных актов, регулирующих взаимоотношения предпринимателей и чиновников. Продумано информационное и научно-методическое и кадровое обеспечение малого предпринимательства.

Сейчас в Новокузнецке зарегистрировано 7006 малых предприятий, в которых заняты 26 тысяч человек. на дальнейшее развитие предпринимательства городская администрация намерена выделить 6,6 миллиона рублей, от областной администрации ожидается десять миллионов, от других источников — еще 3,4 миллиона рублей.

Михаил ЕРШОВ.
г. Новокузнецк.

продолжение темы

Не та мать, которая родила...

Статья заместителя председателя комитета по социальной политике Законодательного собрания Лилии Михайловой «Что дешевле: приют или детский сад для малоимущих?» («Кузбасс», 6 октября с.г.). вызвала желание продолжить тему.

Открылся еще один детский приют для безнадзорных детей, еще 25 ребятишек, лишившихся родительского попечения, отобранных у пьющих или колющихся родителей, без лишней волокиты и оформления бумаг обрели пусть временный, но свой дом.

Все нормальные люди мечтают об обществе, в котором сытые и веселые дети живут в благополучных и обеспеченных семьях. Мы с энтузиазмом поддерживаем предложение об открытии детских садов для малообеспеченных семей, обеспокоены снижением рождаемости и старением населения. Но, не вдаваясь в финансовые механизмы открытия новых учреждений, для читателей поясним, что средства на открытие приютов выделяются Министерством труда и социального развития, а средства на открытие детских садов — Министерством образования. И спутать эти два кармана при всем желании не удастся, так как здесь действуют финансовые законы, а законы приходится выполнять.

Возродить институт детских приютов, которые существовали в России с 1707 года вплоть до 30-х годов нашего столетия, заставила кризисная ситуация, сложившаяся в обществе и в первую очередь отразившаяся на детях. Кузбасс не явился исключением. Приведу некоторые цифры из оперативной статистики органов соцзащиты.

Кроме снижения общего количества детей, в нашей области отмечается рост нуждающихся в особой заботе государства и общества. На 01.01.1998 года в Кузбассе насчитывается 9871 ребенок-инвалид — в два раза больше, чем в 1992 году. Причем около 25 процентов этих детей проживает в неполных семьях, почти 15 — в многодетных. К сожалению, многодетность в наше время стала признаком неблагополучной семьи. Каждый 14-й ребенок воспитывается в асоциальной семье.

Эту статистику можно было бы продолжить, но, исходя из существующих проблем, в нашем обществе стали развиваться учреждения нового типа, направленные на социальную реабилитацию. Правовой основой создания этих учреждений является «Закон об основах социального обслуживания населения в Российской Федерации», в статье 17 которого перечислены 13 типов учреждений отрасли социальной защиты, в том числе и социальные приюты для детей и подростков. Кроме этого закона, существуют Указ Президента «О профилактике безнадзорности и правонарушений несовершеннолетних, защите их прав», постановление правительства «Об утверждении примерного положения о специализированном учреждении для несовершеннолетних, нуждающихся в социальной реабилитации» и ряд других правовых документов.

Таким образом, исходя из наличия проблемы, заботу о безнадзорных детях, о которых не желают заботиться родители, берет на себя государство. За 1997 год через детские приюты прошло более 3600 детей. 180 из них пришли в приют добровольно, в основном из многодетных семей, более 450 сбежали из дома, почти тысяча брошены, около ста сбежали из интернатных учреждений, 240 остались сиротами.

Почти 110 детей поступили из асоциальных семей (пьянство, наркомания), 630 детей из вынужденно бедных семей (безработица, невыплата зарплаты) находились в приютах на время преодоления кризиса в семье.

Специалисты приютов стараются вернуть детей в семью, поскольку только семья способна создать естественные условия для нормальной жизнедеятельности ребенка. В этом направлении принимаются все меры, но если уж это не удается, то социальные приюты для детей имеют внутренние ресурсы для воспитания граждан, которые, став взрослыми , вполне признают истину, что не та мать, которая родила, а та, которая воспитала. И не случайно первым шагом заступившего на пост губернатора Кузбасса в проведении гуманной социальной политики явился марафон «Не оставим в беде», средства от которого пошли на поддержку детей, в том числе из детских приютов.

Что же касается стоимости содержания детей в детских приютах, то нормы его определены на основании постановления правительства №409.

Все детские приюты, особенно сельские, занимаются самообеспечением, которое позволяет соблюсти требуемые нормы. Например, приюты Яйского, Ижморского, Юргинского районов, как правило, заводят домашний скот, заготавливают картофель, выращивают свеклу, капусту, чеснок и т.д. Причем выращивают урожай и ухаживают за животными вместе с социальными работниками воспитанники приютов, поскольку трудовая реабилитация детей является неотъемлемой частью их социальной реабилитации.

Галина ОСТЕРДАГ,
начальник отдела проблем семьи, женщин и детей департамента социальной защиты населения администрации области.

правда снизу

Тринадцать лет угасания

Поселку, в котором я живу, через год исполнится 50 лет. В 1949 году на линии Барнаул — Артышта появилась небольшая железнодорожная станция, которую назвали по имени соседней деревни — Каменный Ключ. Уже через год к новоявленной станции был привязан леспромхоз, перебравшийся с берегов Оби, из Алтайского края, на Салаирский кряж. Он получил новое имя — Чумышский (по речке Кара-Чумыш). В том же 1950-м Москва утвердила для предприятия годовой план вывозки деловой древесины в 50 тысяч кубометров. Расписано было, сколько давать пиломатериала, штакетника, ружейной болванки...

Поселок рос. К 15-летию (1964 год) здесь проживало до одной тысячи человек, работали средняя школа, стационарная больница, детсад, почта, был клуб. Три неказистых магазина удовлетворяли запросы лесорубов. Тротуары (признак сельской культуры!) пролегли почти по всем улицам.

В леспромхозе было до трехсот человек. Случалось, назначат делового директора — дела идут хорошо, план выполняется, премии тут как тут; возглавит хозяйство алкоголик или воришка — план летит вверх тормашками, туда же и директор-бедолага. Жили сыто при любом. Выпивали, кто в меру, кто не в меру.

1985 год начался как обычно. Не заметили событий марта и апреля. Ни до нового генсека, ни до его пространных речей дела не было. Большинство моих земляков ждало открытия новой средней школы: в центре поселка, на высоком месте, поднималось ее трехэтажное здание. Деревянный Каменный Ключ обзаводился наконец-то каменным (из кирпича) трехэтажным домом.

Пока радовались новостройке, куда-то исчез сахар, потом (да быстро как!) и водка с винами. Хотели отметить как следует, по-домашнему, открытие новой школы, а водки тю-тю. Пришлось тащиться за 30 километров, аж в Красный Брод. А там очередь. Часа три простояли. Ворчали, позабыв, что весной сами же в клубе голосовали за сухой закон.

Хозяйки тем памятным летом запасались сахаром, да не все запаслись. Блат был не у каждого. Пришлось жевать свежую ягоду в огромных объемах. У ребятишек животы пучило. Остались без варенья.

На фоне безалкоголья и безсахарья не заметили каменноключевцы первого шага «реформ». Где-то в недрах железнодорожного ведомства зародилась мысль ликвидировать на вокзале нашей станции зал ожидания. Крохотный зальчик, а мешал кому-то. Вроде как нерентабелен. Я возмутился: как это так? Как-никак был депутатом сельсовета! Не послушались. Чего-то напихали в зальчик (говорили про электронику), а пассажиров заставили ожидать в крохотной пристроечке. Проиграл я первый бой с «реформами». Зря истратил до десятка конвертов. Ни из Москвы, ни из Новосибирска ответов не было. Шла перестройка. До жалоб ли?

Уже год безостановочно говорил генсек. По слухам, вот-вот нагрянет в Каменный Ключ. Тут громыхнул на весь мир Чернобыль. Генсеку бы подумать да посоветоваться с нашим братом. Нет, не приехал.

Чернобыль — это страшно. Однако в Каменном Ключе «реформа» делала второй шажок. Пошли слухи, что леспромхоз не в силах содержать общественную баню. Никак не укладывались в смету 60 рублей зарплаты истопнику-банщику. Ясное дело, пришлось мне воевать за баню. Проиграли я и мой друг Семен Степанович эту маленькую войну. Нам доказали на фактах, что баня нерентабельна. Дров уходит уйма - 50 кубометров в год! Пропадает леспромхоз от такой нагрузки. И посоветовали начальники: постройте бани каждый себе, а мы вам лесу дадим, бесплатно каждому. Обрадовались земляки, и за считанные месяцы до двухсот банек задымило в полную силу. Во сколько леспромхозу обошлись эти строения, Бог ведает. Снег когда-то белый, теперь от дыма превращается в неопрятное вещество грязноватого цвета. Не напоишь корову водой, приготовленной из такого снега.

В том же 1986 году начальники по телефонам решили реструктуризировать телефонную связь. Говорили, что в каждом доме будет стоять по телефону. Каждый может дозвониться аж до Рио-де-Жанейро. Убрали коммутатор и телефонисток. Долго копались. Что-то устанавливали, старались. В общем, кончились эти труды тем, что вместо полсотни телефонов остался на полторы тысячи человек один, в здании сельского совета. Лопнула реструктуризация вместе с автоматизацией.

1987 год ознаменовался исчезновением с полок магазинов поселка всех видов табачных изделий. Расхватали даже махорку, которая спокойно лежала в складах многие годы. Исчез нюхательный табак. Тоже искурили. В огородах появились табачные гряды. Крепким самосадом дымили мужики уже осенью того юбилейного года.

И водка исчезла. Стало процветать самогоноварение. Поскольку Каменный Ключ — поселок многонациональный, самогонка варилась по национальным рецептам. Не беда, что не было сахара. Белорусы гнали из картошки, украинцы — из свеклы... Было это питье национальным по форме, но крепким по содержанию. Кое-кто самогонку гнать не умел, а залить жажду очень хотел. Пили стеклоочиститель, олифу подвергали химической обработке и тоже потребляли, пробовали пихтовое масло. Кое-кто так и умер, проглотив какой-то совсем непотребный суррогат.

Леспромхоз разваливался. Рабочий класс прямо у бензопилы и пилорамы умудрялся заливать жажду не только квасом. Один из работяг (потом он стал мелким воришкой) объявил забастовку. Его спросили: «Зачем?» Ответил: «Сам не знаю». Простили. О выполнении плана леспромхозовцы стали забывать, как и о высоких заработках. Появились задержки с выдачей заработной платы. Но стали процветать несколько ночных водко-и самогоноточек. Так часть каменноключевцев втихаря зарабатывала первоначальный капитал. Власть смотрела на все не видя.

Генсек (Меченый) метался по Союзу. Все говорил о какой-то революции. Демократия докатилась и до Каменного Ключа. В 1988 году избрали нового директора леспромхоза. Вскоре работники леса стали потихоньку забирать трудовые книжки из конторы. Устраивались в соседней Артыште и в далеком Красном Броде. Уходили наиболее квалифицированные рабочие, а потом и кое-кто из инженерно-технических работников.

Говорливый генсек разъезжал по городам и весям Союза, обещал златые горы, а в Каменном Ключе возникла угроза исчезновения сберкассы и почты. Старое здание, где располагались эти два очень нужных людям учреждения, подлежало капитальному ремонту. Но почтово-сберкассовое начальство, изредка наезжая в Каменный Ключ, потихоньку убеждало наше начальство в том, что денег у них там, в Прокопьевске, на ремонт нет и не будет. Крутитесь, мол, сами. Местные шибко крутиться не умели. Почту и сберкассу перевели в цех реализации леспромхоза. А тот уж начинал дышать на ладан. Им бы самим выжить. Отопительную систему цеха разморозили. И стали работники почты и сберкассы вместе с леспромхозовцами выбивать зубами пулеметные очереди. Но не замерзли. И работать продолжали чуть не целую зиму. Потом перевели почту и сберкассу уже в контору того же леспромхоза. А там возьми да и перемерзни отопительная система. И опять пулеметные очереди. Аж зубы болят. Но работают.

Перестройка исчезла вместе с генсеком. В конце 1991 года мужики довольно поговаривали: «Туды ему и дорога, этому Меченому. Наболтал с три короба, а толку нет. Ни водки, ни сахару. Самосад один остался».

Распад Союза как-то мимо прошел — не горевали. Не догадывались болезные, что все те лиха, что испытали, были цветики маленькие, не лиха вовсе, а крохотные лишоночки. Новый, 1992 год справляли весело. Водки и вин было в изобилии. Новый властитель (Елец, по-каменно-ключевски) исхитрился напичкать Россию зельем до отвала, все больше иностранного происхождения. Дня три Новый год справляли. Опохмелили всех крепко. Сунулись в замороженную сберкассу, а денежки-то тютю! Обесценились. Кое-кто из простодушных уверял: «Что вы, ребята, стонете? Государство разве допустит разорение?»

Из леспромхоза рабочие бежали массово, по десятку в день. И все в Артышту да Красный Брод. Хоть и вставать ежедневно то в 5, то в 6 утра. Зато заработок.

В стареньком здании бывшей почты (жил еще домик) появился коммерческий магазин. Его веселый хозяин и продавец шустро торговал винами, водкой, продуктами, появилось курево. Молодец был. Но опять не повезло. В чем-то перед властями проштрафился и пришлось закрываться.

В 1992 году кое-кто еще думал, что у нас советская власть. Мой старый знакомый Иван Федорович, человек веселый, вечно улыбающийся, всерьез спросил меня: «Скажи ты мне, а где у нас советская власть?»

«Год как нету», — ответил я. Улыбка слетела с его щек: «Ты чо? Как это?» Дико оглядываясь на меня, он спешно удалялся.

В одну из сентябрьских ночей 1992 года сгорел великолепный, новый еще, поселковый Дом культуры. Кто его сжег, неизвестно. Пожары были частыми гостями в Каменном Ключе, но в годы «застоя» все восстанавливалось. На месте сгоревшего дома появлялся новый. Вот уже седьмой год руины Дома культуры с молчаливым укором смотрят на моих земляков.

Количество пожаров за годы перестройки и ельцинского времени достигло наивысшей точки. Столько же пожаров было здесь за предшествующие 36 лет.

И уж совсем дикими темпами росла все эти годы смертность. Кладбище расширилось вдвое. Умирают молодые и старые. Не редкость самоубийства. Иногда хоронят ежедневно. Ветки хвои не успевают засохнуть на Магистральной улице, которую уже в народе именуют Похоронной.

Крохотные пенсии вынуждают пожилых прирабатывать. Они садят много овощей, держат скот, но за неимением транспорта с огромным трудом добираются до городских рынков.

Мой старый знакомый Анатолий Егорович, 68-летний пенсионер, принес на себе к остановке рейсового автобуса мешок, в котором было пять ведер картошки. С этим мешком доехал до Трудармейки, где перенес его через высоченный мост к электричке. Уже в Прокопьевске пришлось ему добираться до вокзала. Не успел на обратную электричку и прошел пешком все 12 километров до дома.

Даже в войну и в тяжкие послевоенные годы не видел я на улицах взрослых людей, ходивших босиком. Летом 1996-го увидел, как старушка, бывшая работница леспромхоза, осторожно шагала по улице босиком. «Совсем не в чем ходить?» — спросил я ее. — «Галоши остались. Берегу. Осень скоро», — ответила пенсионерка. Я долго смотрел ей вслед.

Лет двадцать назад воровали изредка и по мелочам. Теперь что ни день — кража или попытка кражи. Обворовывают магазины, лезут в квартиры. Счет ворованных кур, гусей, овец, телят идет на сотни. Исчезает крупный рогатый скот. От всего этого местный участковый инспектор Валерий Петрович ходит вечно угрюмый. Похудел донельзя.

И наркомания не обошла Каменный Ключ. Года три назад подозрительные личности высматривали что-то в огородах. Оказывается, мак. Ночами залазили в огород и с корнями вырывали это нежное растение. Мак сеять перестали. Мелкие наркодельцы больше не шарят по огородам.

Поговаривают, что есть в Каменном Ключе притоны с веселыми девочками. Все, как в городе!

Когда в 1987 году на телеэкранах появилась реклама, мои земляки встретили ее с интересом. Вскоре стали досадовать — она не дает им спокойно смотреть телесериалы. Еще позднее стали тихо ненавидеть рекламу за ее назойливость и наглость. Мой друг Петя-кочегар уверенно говорит: «Нарочно издеваются над народом. Знают, что денег у нас и на хлеб нет, и табуретку купить не на что, а показывают самые дорогие товары. Чтоб нервы нам окончательно истрепать и здоровье испортить». Его коллега Николай о рекламе слышать не может, материт ее. Третий собеседник, мой сосед Леха, уже не о рекламе. Он кроет почему-то особо ненавистного ему Немцова. Я спрашиваю о Чубайсе. В его адрес несется грозная и непечатная речь. Про Ельцина никто из них слышать не может и говорить не хочет.

В тупик становятся, когда в магазинах своего поселка видят цены выше городских. «Что же это делается? — горюет бабка Маша. — Ить в Прокопьевске сливочное масло 27 рублей, а здесь 35». «Там базарные цены, — объясняет ей соседка. — Конкуренция!» «Зачем ты мне ету коркурецию пихаешь? Несправедливо, и все. И что там, в Москве, властя-то думают?»

Действительно, что там думают? Ведь село куда беднее даже самого захудалого города. В Каменном Ключе все-таки четыре магазина, а вот в соседних малых, умирающих деревнях — Еловке, Оселках, Кара-Чумыше и Каменушке — всего по одному магазинчику. Хочешь не хочешь, а покупай по той цене, что обозначена. И никакой там конкуренции.

Лето нынешнего года было жарким. Удалось заготовить великолепное зеленое сено. Но июльско-августовская жара наводила на мрачные мысли. А не сгорит ли картошка? Тогда хана. Грибы когда-то были забавой для нас. Теперь и о них болела душа. Не сожжет ли их беспощадное солнце?

Но в конце августа грянули спасительные дожди. Подросла, подобрела картошка и вся огородная мелочь. Полезли из земли подберезовики и свинухи, проклюнулись волнушки, на удивление всем появились (в сентябре) маслята и сыроежки. Маловато груздей, но не беда. Много ли надо грибам, чтобы выметнуться из земли? Пара хороших дождей!

Тринадцать лет беспощадный огонь горбачевско-ельцинских «реформ» выжигал души моих земляков, изгонял из ума и сердца такие понятия, как честь и достоинство, совесть и сострадание. Много ли надо им, чтобы уныние и ненависть, отчаяние и безнадежность были отброшены и забыты? Нужна пара хороших политических дождей.

Прорвемся. Будем жить.

Владимир ШАБАЛИН.
ст. Каменный Ключ,
Прокопьевский район.

ДОМ КИНО «МОСКВА». **Большой зал.** «ТИТАНИК», две серии (12, 15 -30, 19). **Малый зал.** Мелодрама ДОН ЖУАН ДЕ МАРКА (США). Фильм рассказывает об удивительной способности молодого человека доставлять каждой своей избраннице не сравнимое ни с чем чувство любви, о свежести чувств, о способности мечтать (11, 13, 15, 17, 19).

«АВРОРА». К 80-летию комсомола. **29 октября.** Художественный фильм ЖЕСТОКОСТЬ (Россия) (12). Елена Сафонова и Сергей Жигунов в новой мелодраме ПРИНЦЕССА НА БОБАХ (14, 16, 18, 20).

«КОСМОС». Антонио Бандерас, Энтони Хопкинс в приключенческом фильме МАСКА ЗОРРО (США) (15, 17-30, 20). Брюс Уиллис в боевике ГЕРОЙ-ОДИНОЧКА (США) (14, 16, 18-30, 20-30).

РАСШИРЕНИЕ РЫНКОВ ПОСТАВОК И СБЫТА !
ПОИСК БИЗНЕС–ПАРТНЕРОВ !
Быстро и точно поможет сделать первый электронный мультимедийный справочник по Кузбассу
"ТОРГОВО-ПРОМЫШЛЕННЫЙ КОМПЛЕКС КУЗБАССА",
в котором будут представлены образцы продукции, товары и услуги производителей основных отраслей промышленности региона, а также весь спектр предложений малого и среднего бизнеса. Справочник будет периодически издаваться и размещаться в сети Интернет на сервере "Экономика и жизнь Кузбасса" (http://www.mega.kemerovo.su), а также распространяться на CD-ROM (тир. до 10 тыс.) в регионах "Сибирского соглашения".
Приглашаем размещать свою информацию!
КОМПАНИЯ "МЕГА".
Тел. в Кемерове: (3842) **25-32-77, 36-29-06.**

ЭНДОКРИНОЛОГИЧЕСКОЕ ОТДЕЛЕНИЕ
КЕМЕРОВСКОЙ ОБЛАСТНОЙ КЛИНИЧЕСКОЙ БОЛЬНИЦЫ
(заведующая отделением врач высшей категории Л. Р. Жаббарова)
предлагает:
* СПЕЦИАЛИЗИРОВАННУЮ КОНСУЛЬТАТИВНУЮ ПОМОЩЬ;
* ДИАГНОСТИКУ И ЛЕЧЕНИЕ ПО ВЫСОКИМ ТЕХНОЛОГИЯМ ЗАБОЛЕВАНИЙ: ЩИТОВИДНОЙ ЖЕЛЕЗЫ, САХАРНОГО ДИАБЕТА С ОСЛОЖНЕНИЯМИ, ЭНДОКРИННОГО БЕСПЛОДИЯ, ГОРМОНАЛЬНЫХ ОПУХОЛЕЙ НАДПОЧЕЧНИКОВ, КЛИМАКТЕРИЧЕСКОГО СИНДРОМА ЗАБОЛЕВАНИЙ ПАРАЩИТОВИДНЫХ ЖЕЛЕЗ, ГИПОФИЗА, ОЖИРЕНИЯ, ОСТЕОПОРОЗА И ДРУГИХ ЭНДОКРИНОЛОГИЧЕСКИХ ЗАБОЛЕВАНИЙ.
Прием эндокринолога ежедневно с 8 часов в поликлинике, кабинет № 19.
Цены на услуги доступны населению.
Справки по телефону 52-17-74.
Лицензия 000325, сер. 1-АА, выдана 12. 04. 1995 г. ЛАК АКО.

УАЗ АКЦИОНЕРНОЕ ОБЩЕСТВО **«КузбассУАЗсервис»**
650620, ГСП-2, г. Кемерово, пр. Кузнецкий, 51.
Тел. (384-2)36-19-49; тел./факс (384-2)25-64-86. Тел. в Новокузнецке: 44-47-02; 44-43-16.

Официальный представитель Ульяновского автозавода
Автомобили «УАЗ», «Волга», «Газель», «ИЖ-2715», запасные части. РЕМОНТ.
ЛИЦЕНЗИЯ № 5 адм. г. Кемерово.
Тел. 28-93-43.

В магазине и киосках АО «Кузбасспечать» продолжается подписка «До востребования» на газету «Кузбасс» на 1999 год.
Гарантия сохранности и цены 1998 года.

Индекс	Периодичность выхода	Стоимость подписки на 1999 год	
		6 мес.	год
31023	1 раз в неделю	18.00	36.00
31029	3 раза в неделю	42.60	85.20
51901	5 раз в неделю	54.00	108.00
5-51901	5 раз в неделю, льготная для пенсионеров и инвалидов	34.20	68.40

В киосках можно оформить подписку и на другие издания.
Дополнительная информация у продавца или по телефонам:
52-65-66 — отдел подписки;
52-28-12 — магазин, пр. Ленина, 89.

кривое зеркало

Ноябрь на дворе, а школу уж открыли...

К сожалению, горькая ирония, заложенная в заголовке, имеет право быть. И особенно понятна она коллективу педагогов и полутора тысячам учащихся средней школы №8 Ленинска-Кузнецкого.

За уходящий месяц они получили сразу два подарка: 2 октября, к Дню учителя, здесь наконец открылись занятия всех классов, но на двух первых этажах. 20 октября учащиеся зашли и в классные комнаты, расположенные на третьем. Закончилась печальная эпопея, достойная пера фельетониста.

Виновницей затянувшихся каникул, начавшихся прямо с 1 сентября, стала протекающая крыша школы, обветшавшая за десять лет эксплуатации здания. Однако директор школы С. Громова бесцельно обивала начальственные пороги: в ремонте отказывали по причине отсутствия средств в городской казне. Никто не забил тревогу и нынешним летом, в том числе и новая заведующая городским отделом образования Н. Уткина. На открытие нового учебного года комплексная комиссия «добро» не дала, найдя на третьем этаже школы следы дождевой течи и аварийное состояние электропроводки. Правда, дней через десять комиссию собрали вновь. Школьная и горадминистрация на свой страх и риск решили начать занятия, поскольку ремонт крыши коекак пошел. Возмущение главного врача городского центра санэпиднадзора Г. Емелиной осталось за бортом. Занятия пошли.

Однако уже 25 сентября грянула беда. От замыкания отсыревшей электропроводки, как и следовало ожидать, возник пожар в актовом зале школы (его высокий потолок упирается в крышу здания), насмерть перепугав школьников и принеся новую зубную боль уже упомянутым администрациям — где теперь брать деньги на ремонт немалого по площади помещения, превращенного в закопченную забегаловку? И потом, хорошо, что вовремя, оперативно подоспели пожарники...

1 октября комиссию по приемке учебных учреждений уломали еще раз, спешно подготовив акт городского комитета по строительству, где говорилось, что «кровельные работы выполнены в виде цементной стяжки и оклейки одного слоя рубероида» и что при благоприятных погодных условиях они будут продолжены. При том сама комиссия накануне отметила, что «намокание стен и потолков продолжается, по этой причине не завершен ремонт кабинетов, спортзала, последствия пожара не устранены» и т.д. Обесточив третий этаж, объект все же открыли. Брошенная на произвол судьбы школа-инвалид, лишившаяся актового и спортивного залов, и до того переполненная до предела, перейдя на трехсменку, поспешила натужно догонять учебную программу.

Извлечены ли какие-то уроки из этой уникальной для области истории? «Зав.» горотделом образования Наталья Владимировна Уткина в октябрьском интервью городской газете по поводу случившегося была полна оптимизма, а заодно указала на истинного виновника ЧП. Цитирую: «Ну, одиннадцатый год школа существует. Ну, видно, Бог послал нам такие испытания. Выдержим! Что в этой ситуации делать? Опустить руки? Слезы лить? Надо работать! В таких случаях вспоминаю фразу Карнеги: «Если судьба дала тебе в руки лимон — сделай из него лимонад».

Что ж, прекрасное правило, которому в конкретных случаях (например, при подготовке подведомственных объектов к учебному году) не мешало бы практически следовать и самим работникам отдела.

Евгений НОСЫРЕВ,
корр. «Кузбасса».
г. Ленинск-Кузнецкий.

экология

Лицензия для кладбища

Новая форма узаконения деятельности — лицензирование — добралась до последней обители человека — кладбищ. Свою долю в установку условий деятельности сферы ритуальных услуг теперь вносят и экологи: они экспертируют природоохранное состояние кладбищ. Столь деловой и вроде частный факт, однако наводит на размышления.

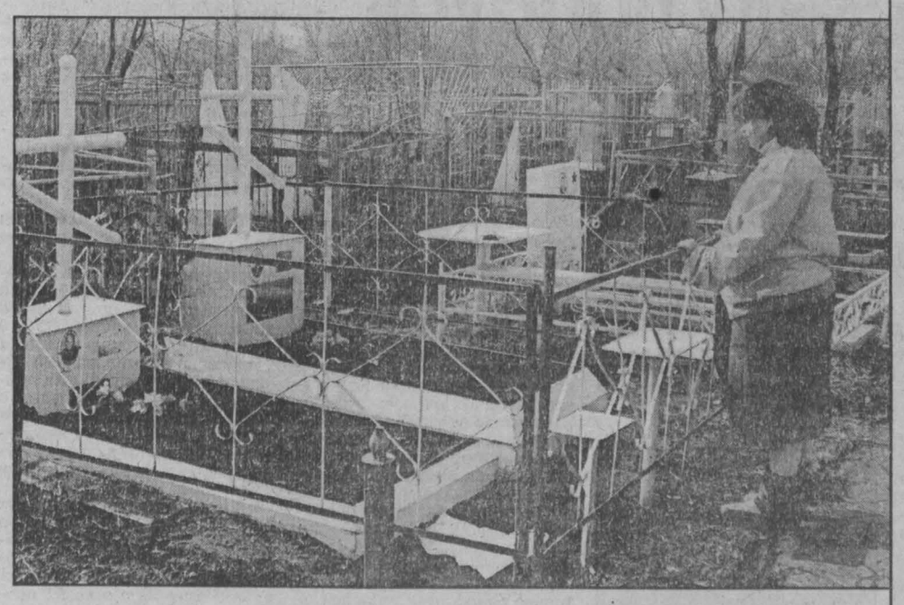

Всем известно, что городские кладбища, по крайней мере в Кемерове, вызывают гнетущее впечатление. Не философской мыслью о том, что все мы когда-нибудь найдем тут приют, а вполне житейской: как неприятен этот приют! Какая тут «таинственная сень»! Ни планировки, ни дорожек, ни доступа к могилам. А поэтому толпы людей, пробираясь в поминальные дни к своим близким, нередко затаптывают могилы чужих.

Так как мусор вывезти невозможно (да и не вывозят), кучи его пристраивают к какому-нибудь непосещаемому холмику.

Можно предположить также, что шла торговля местами на закрытом кладбище (речь о Кемерове). Тут была одна широкая асфальтовая дорога, ведущая в новую его часть, и в один год ее отдали под захоронения! И непритязательные наши люди, забывшие не только о религиозных обрядах похорон, но и, видимо, немалую часть нравственной национальной культуры, сваливали своих близких под асфальт дорожного полотна! Вечное русское пожелание «пусть ему (ей) земля будет пухом» тут уж звучит как издевка.

Пушкин писал:

Два чувства равно
близки нам,
Равно дают для сердца пищу:
Любовь к родному пепелищу,
Любовь к отеческим гробам.

Они основа нравственности всякого народа.

Любовь-то есть, пусть грубоватая, полуязыческая, сдобренная не только воспоминаниями о дорогом покойнике и оставленной на его помин конфеткой или крупкой для птичек, «чтоб летали на могилку», но и винным возлиянием тут же на манер пикника (или тризны?). А вот уважения к месту, где дорогой покойник лежит, нет. Можно много рассуждать о том, что, изгнав религиозную нравственность и страх божий, атеистическая власть так и не сумела заменить их в душах чем-то равноценным по глубине и чувству ответственности. Не нашлось и содержательного ритуала прощания, равноценного церковному по символике действа и уважению к личности и памяти о ней в потомках.

Что ж удивляться, что грубо материалистическое, потребительское отношение к человеческой жизни лишь как к «трудовому ресурсу» вылилось в безобразное небрежение к его последнему приюту.

Ну а если вернуться к поводу для этих реминисценций, то, оказывается, и с чисто производственной точки зрения кладбища организованы плохо. Когда экологи провели их обследования, то официально отметили и нарушения в обустройстве, возмущавшие до сих пор лишь этическое чувство родственников умерших.

Так, рассказывала Н.Н. Кижаева, заместитель председателя облкомприроды, нельзя смириться с тем, что на кладбищах нет площадок для размещения отходов, оборудованных стоянок для машин. Экологи непременно заставят руководство вынести с кладбищ мусор. Оказалось также, например, что в Кемерове в окрестных лесах снимают почвенно-растительный покров, чтобы обустроить могилы на кладбище, и нанесли уже немалый вред окрестностям. Должны быть соблюдены условия действия водо- и энергосистем. Вообще, на каждое кладбище должен быть проект. Естественные природные процессы на кладбищах могут повлиять на подземные воды. Проектное требование — могилы должны быть глубиной не менее полутора метров, а, например, в Кемерове под одно из кладбищ отведена была территория со скальным грунтом, и такой глубины могилы не роют.

Лицензию на ритуальные услуги содержатели кладбищ будут получать в общем лицензионном центре. В отдел экологических экспертиз областного комитета охраны природы уже приходили для выяснения экологических условий лицензирования ритуальных услуг работники служб Анжеро-Судженска и Яшкина. А вот из Кемерова пока не было.

Марианна ЛОБАНОВА.
Фото из **архива редакции.**

ИНФОРМАЦИЯ ДЛЯ ВАС
Тел. 52-02-10.
Все товары и услуги подлежат обязательной сертификации.

МЕНЯЮТ

В КЕМЕРОВЕ
2-комн. кв. (жил. пл. 36 кв. м, комнаты смежные, 3 эт., железн. дверь, тел.) по бульвару Строителей (рядом с магазином «Мода») — на равноценную кв., кроме 1-го и последнего этажей, в районе цирка. Тел. 31-86-70, с 12 до 22 часов.

ПРОДАЮТ

А/м «ВАЗ-21-013» после капремонта кузова и двигателя. Тел.: 37-98-23, 55-71-01.

Стиральные машины «Сибирь», «Омь» — 600 руб., электропечи «Тайга» — 600 руб., холодильники «Бирюса», «Стинол». Гарантия. Доставка на дом. Заказывать по тел.: 53-96-35 или 4-19-72. Адрес: ул. Рутгерса, 34 («Рудник», остановка «Улица Нахимова»).

ПРИГЛАШАЮТ НА РАБОТУ

Муниципальная средняя полная школа №61 — учителей русского языка, математики, классного руководителя (наставника). Тел. 21-08-00.

Организация на конкурсной основе примет на постоянную работу главного бухгалтера. Требования: высшее образование, знание ПК, возраст до 38 лет. Раб. тел. 25-55-32.

Организация — продавцов на лотковую торговлю, рабочих по изготовлению беляшей и чебуреков. Наличие санитарной книжки обязательно. Оплата труда сдельная. Тел. 53-19-88.

Кемеровское акционерное общество «Азот» срочно — специалиста с высшим экономическим образованием и опытом работы в торговле на должность заместителя главного бухгалтера в управление рабочего снабжения. Обращаться в отдел кадров «Азота». Справки по тел.: 22-15-19, 22-02-44, 22-02-54.

Коллектив ОАО «Кемеровский центральный универмаг» с прискорбием извещает о смерти ветерана труда
КУЗЯРИНОЙ
Валентины Ивановны
и выражает искреннее соболезнование родным и близким покойной.

память

Полвека без вести пропавший

Иван Григорьевич Михайлов, призванный на фронт в 1941 году, значился без вести пропавшим. Благодаря поисковикам экспедиции «Долина» его имя, вместе с именами 138 бойцов, недавно возвращено из небытия.

День, когда отец уходил на фронт, десятилетняя Валентина запомнила навсегда. Мать, собрав все свои силы, хлопотала по дому. Держалась стойко. Украдкой смахнула слезу, лишь когда принялась укладывать в рюкзачок нехитрые отцовы пожитки. Иван Григорьевич, всегда добрый, шумный, улыбчивый, был необычайно грустным и молчаливым. Совсем помрачнел, склонившись над колыбелькой двухмесячного сына Анатолия. Перед выходом из дома долго и внимательно смотрел на всех, каждого обнял, поцеловал, потом вдруг заплакал. Горько, навзрыд. Успокоившись, сказал жене:

— Александра, прошу тебя, как бы трудно ни было, что бы бы ни случилось, не бросай детей.

Пятерых ребятишек оставлял Иван Григорьевич. Трое из них — от первого брака. Жена умерла почти сразу после рождения младшей, Валентины. Малышку выходила мать Ивана Григорьевича. А когда встретил Александру, та без сомнений согласилась на его «приданое». И не прогадала, семья получилась дружной и большой: со временем на свет появились еще двое детей.

И вот грянула война. Всего три весточки, такие коротенькие письма-треугольнички, прислал Иван Григорьевич: два с дороги и одно по прибытии, с места. Больше известий не было. Не получили, как бывало в подобных ситуациях, ни извещения, ни «похоронки». Измученная ожиданием, Александра Васильевна подала в розыск. А вскоре пришло сообщение, что Михайлов Иван Григорьевич пропал без вести...

Сражались на войне все четыре брата Михайловых. Домой возвратились трое.

Годы побежали своим чередом. Заросли травой некогда перепаханные снарядами поля сражений, поднялись скорбные памятники над именными и безымянными солдатскими могилами. Честно исполнили свой гражданский долг, отслужив в армии, сыновья Ивана Григорьевича, а потом и внуки.

— Папу мы никогда не забывали, — рассказывает Валентина Ивановна. — Стало обычаем собираться в его день рождения. Так было заведено его женой, нашей мамой Александрой Васильевной. Не нарушили мы эту традицию и после ее смерти. Она, царство ей небесное, исполнила наказ, данный отцом: всех нас вырастила, на путь праведный наставила. Я ей очень благодарна, что выучилась, приобрела профессию медицинской сестры.

Рассказывая, Валентина Ивановна все время поглядывает на портрет отца, который стоит на почетном видном месте.

— Переснят с фотографии. Он мне от мамы достался. Тяжело сознавать, что погиб родной человек. Горечь утраты еще тяжелей, когда некуда прийти преклонить голову, помолчать над могилой — ее не было все эти годы... Ну, теперь спасибо поисковикам экспедиции «Долина». В ходе работ на местах боевых действий, в районе урочища Пехово Чудовского района Новгородской области, они нашли и перезахоронили останки солдат, среди которых оказался и мой отец. Так что последние почести, пусть и запоздавшие, погибшим отданы...

Случилось это в феврале нынешнего года. Позвонил Василий Григорьевич, один из братьев Михайловых, ее дядя, инвалид войны, а потом и Анатолий, ее брат, тот самый, что в день отъезда отца на фронт безмятежно спал в колыбельке: «Валя, читала в городской газете сообщение, присланное из Новгородской области? Обнаружены останки двух солдат. В смертном медальоне одного из них запись: Иван Григорьевич Михайлов, 1902 года рождения. И адрес семьи есть...»

Валентина Ивановна быстро отыскала газету, несколько раз перечитала адрес: «Новосибирская область, г. Сталинск, Куйбышева... ул. ...тельная, 6». Тут же словно какой-то внутренний голос подсказал — это об отце.

Несколько дней Валентина Ивановна Гайденко приходила после прочитанного в себя. Суетилась, выясняя, куда написать, чтобы уточнить все подробности.

Валентина Ивановна обратилась в военкомат. Там подняли архивы.

Параллельно работой по выяснению ряда деталей занялась местная поисковая группа под руководством Ларисы Иосифовны Сизовой из городского детско-юношеского центра «Орион». Обычные ребятишки-школьники и увлеченная, преданная своему делу их наставница. Перед ними стояла задача — отыскать улицу с окончанием, сохранившимся в медальоне: «...тельная, 6». А вместе с тем найти и опросить тех кто проживал там до войны.

Нашли и улицу, это была Горноспасательная, и оставшихся в живых соседей, помнивших семью Михайловых.

Ну, а сомнения в правильности предположений окончательно исчезли у родственников Ивана Григорьевича, когда из военкоматовского архива извлекли журналы с записями о том, что его жена, Михайлова Александра Васильевна, писала просьбу о содействии в розыске мужа и спустя время получила ответ: «Пропал без вести». Совпадали адреса, даты, одним словом — все.

Не откладывая, Валентина Ивановна написала поисковикам «Долины». Ответ не заставил себя ждать. И вот уже, едва сдерживая слезы, Валентина Ивановна читает:

«...Ежегодно, начиная с 1990 года, с пятачка размером 1.5х1.5 км мы выносим и хороним по 200-300 человек.

Осенью 1997 года, работая на месте бывшей деревни Пехово, нашли более сотни наших бойцов. Как они шли в атаку, так и остались лежать вдоль улиц бывшей деревни, с винтовками с примкнутыми штыками, саперными лопатками. У многих сохранились останки обмундирования.

Ваш отец найден 15 сентября 1997 года и вместе с остальными 138 бойцами похоронен в деревне Лезно на братском воинском кладбище 21 сентября».

Сегодня Валентина Ивановна, отказывая себе во всем, экономит и откладывает деньги из своей мизерной пенсии на поездку в Новгородскую область:

— Я обязательно должна съездить к папе на могилу. Хоть в последний раз поклонюсь его праху. Пусть знает, что мы не забываем о тех, кто положил за нас когда-то свою жизнь...

К сожалению, пока не откликнулись родные и близкие Александра Трофимовича Иванникова. В его медальоне содержалась информация: «Новосибирская область, г. Сталинск, Куйбышевское п/о, ул. Челюскина... землянка». Землянками тогда называли домики с засыпными стенами.

Не так давно в детско-юношеском центре «Орион» состоялась встреча, которую организовала Л. И. Сизова. Собрались родные Михайлова: дочь, сын, внук, брат, представители районной администрации, городского совета ветеранов. Беседовали, вспоминали. Потом была минута молчания. Вместе с другими склонили головы и мальчишки из поисковой группы «Орион». Эти им, нашим преемникам, хранить Историю. Время уходит, и нельзя допустить, чтобы память о Великой Отечественной, о погибших вместе с истиной канула в Лету.

Светлана ГИБНЕРС.
г. Новокузнецк.

гонки на выживание

Аншлаг на мототреке

Уже стартовала первая (спортивная) из запланированных гонок, а народ все прибывал на кемеровский «Мототрек РОСТО». Нынешние, пятые по счету в нынешнем сезоне, гонки на выживание собрали наибольшую аудиторию. Сады и огороды кончились, погодка благоприятная, и организаторы к тому же, несмотря на кризис, не подняли цены на билеты, которые по-прежнему стоят 10 рублей. Вот болельщики и заполнили трибуны в минувшее воскресенье.

Новинка организаторов

На этот раз зрителей ждало новшество — гонки на мотоциклах — мотокросс. Такие соревнования проводились в Кемерове после некоторого перерыва. Весьма представительным получился состав участников гонки, победитель которой определялся по итогам трех заездов. Главными же претендентами на победу назывались кемеровчане Дмитрий Важеников и Виктор Сидоров.

Не прогадали организаторы, включив в программу мотокросс, зрелище действительно захватывающее. После старта мотогонщиков вызвал оживление на переполненных трибунах корреспондент ТВК, спрятавшийся под трамплином и оттуда снимавший все происходящее. А фавориты не подвели — именно Важеников и Сидоров разыграли между собой главный приз. Первый заезд выиграл опытный Сидоров, второй и третий — Важеников. В победных заездах Дмитрий вел гонку с самого начала и никому не позволил себя обойти. В итоге он и победил по сумме всех заездов. Третье место у Андрея Пронина.

Преемственность поколений

Мотогонщики свои заезды проводили между гонками — спортивной и на выживание. Первыми же перед зрителями предстали автогонщики, выступающие в спортивной гонке. В первом полуфинальном заезде явным фаворитом считался Александр Луцкий-старший. Да-да, старший, ведь в этих гонках выступил и сын Луцкого, и тоже Александр. Но старшему Луцкому не повезло: уже на старте он наехал на препятствие и выбыл из борьбы. А в заезде победил новосибирец Ильиных, за ним финишировал кемеровчанин Максим Чурсин. Во втором полуфинале тоже не обошлось без неудачников. Зазевавшийся на старте Казаков ушел на трассу последним и хотя и не пробился в финал, но уважение зрителей завоевал, боровшись до конца. В третьем полуфинале получился самый захватывающий старт, который выиграли Хамзин и Бахтеев. За ними расположился Луцкий-младший. На предпоследнем круге лидеры увлеклись борьбой между собой, и Бахтеев в итоге вылетел с трассы.

В финале борьбы не получилось. Мастер спорта из Кемерова Александр Фабрициус уверенно повел гонку и лидерства никому не уступил. За ним финишировали Ильиных и Луцкий.

Знакомые все лица

За исключением Валерия Белобородова и Андрея Попова гонка на выживание собрала старых знакомых. Игорь Хамзин, Владислав Решетнев, Сергей Казаков, новосибирцы Реутов и Ильиных, Сергей Сидоров на своем неизменном и верном «Запорожце». Перед стартом удалось перекинуться парой слов с Владиславом Решетневым, одним из организаторов гонки и ее участником.

— Владислав, готов к гонке?

— Как всегда, и рассчитываю на победу.

Владислав уже становился победителем, но на этот раз финиш гонки назвал нового героя, впервые победившего в этом сезоне. Еще одно новшество — победитель определялся по итогам двух заездов.

Со старта первого отец и сын Луцкие оказались на разных полосах гонки. Старший гонку повел, а младший застрял на первом препятствии. За второе место борьбу повели Хамзин и Казаков. На одном из виражей Казаков «разделался» с Хамзиным и финишировал вторым. А второй заезд выиграл и в итоге стал победителем. Второе место у Луцкого-старшего, на третьем Виталий Паранок.

В нынешнем году осталась только одна гонка, но какая! 20 декабря на заснеженной трассе. То еще будет зрелище!

Олег КАЧКАЕВ.

НА СНИМКЕ: фрагмент соревнований.

Фото **Федора Баранова.**
г. Кемерово.

Спортивный телетайп

По сообщениям корреспондентов газеты, ИТАР-ТАСС

футбол

Московский «Спартак» — шестикратный чемпион России. Это стало известно после игры предпоследнего тура с «Шинником», в котором москвичи победили 3:1 и стали недосягаемы для соперников. Основные конкуренты спартаковцев тоже свои матчи выиграли. «ЦСКА» победил «Ротор» 2:0, доведя свою победную серию до 11 побед (повторение рекорда чемпионатов России), а «Локомотив» обыграл в Самаре местные «Крылья Советов» — 3:1. Остальные результаты: «Балтика» — «Зенит» — 3:2, «Тюмень» — «Черноморец» — 0:3, «Торпедо» — «Ростсельмаш» — 3:1, «Уралан» — «Динамо» — 0:1, «Алания» — «Жемчужина» — 3:0.

☆ ☆ ☆

Завершили свой спор команды второго дивизиона (зона «Восток»). Победив в последней игре «Кузбасс» 1:0, путевку в класс выше завоевали футболисты красноярского «Металлурга». Остальные результаты: «Виктория» — «Сибиряк» — 3:0, «Междуреченск» — «Звезда» — 0:3, «Океан» — «Заря» — 3:0, «Луч» — «Чкаловец» — 1:1, «СКА» — «Торпедо» — 1:0, «Амур» — «Динамо» — 3:0.

☆ ☆ ☆

«Металлург» (Новокузнецк) — «Селенга» (Улан-Удэ) — 1:1 (0:0).
Новокузнецк. 24 октября. Стадион «Запсибовец».
Судья А. Прокудин (Красноярск).
Голы: Кучин (65), Петров (72).

Последняя игра этого сезона была хозяевам интересна в историческом плане. По сведениям новокузнецких любителей статистики Ф. Казакевича и А. Ладенко, она являлась тысячной для «Металлурга» в первенствах страны начиная с 1946 года.

Поэтому, узнав об этом, болельщики стали требовать от хозяев только победы. И вроде бы игроки вняли просьбам болельщиков. Во всяком случае, в первом тайме «Металлург» позволил произвести только два удара в сторону своих ворот. Зато у ворот гостей острых моментов было предостаточно. Остановлюсь только на двух. На шестой минуте Железный пробил в правый нижний угол, и вратарь Титовец с трудом взял мяч, а затем на 25-й минуте Исайченко чуть было не поразил ворота, но вновь здорово в этом эпизоде сыграл вратарь.

Во втором тайме хозяев было не узнать. Гости полностью перехватили инициативу. И только ошибка голкипера «Селенги», отдавшего мяч Кучину, позволила «Металлургу» открыть счет.

После этого зрители были уверены, что кто-нибудь из хозяев забьет и юбилейный — 1300-й гол.

Не получилось. Оставшиеся 25 минут встречи хозяева провели в обороне. И в завершение ко всему на 72-й минуте пропустили ответный мяч.

Полезная официальная игра этого года стала своеобразной «ложкой дегтя в бочке меда» и оставила неприятный осадок у зрителей от вполне удачного сезона, в котором «Металлург» занял пятое место.

хоккей

В одном из своих материалов об игре новокузнечан я сделал такое резюме: если «Металлург» удачно проведет выездное турне из четырех игр, то он будет иметь все возможности, чтобы в этом сезоне побороться за медали чемпионата.

Поездка по маршруту Ярославль — Череповец — Омск — Тюмень закончилась. Наш клуб превзошел все ожидания. Выступление на выезде считается удачным, если команда привозит половинную сумму очков из всех возможных. А тут все сто процентов: 2:1 — в Ярославле, 4:0 — в Череповце, 3:2 — в Омске, а в прошедшую субботу наши хоккеисты уверенно сыграли в Тюмени, обыграв «Рубин» — 4:1. Это была одиннадцатая игра «Металлурга» в победной серии.

На сегодняшний день у новокузнечан 26 очков и лидерство в чемпионате.

Теперь в среду новокузнечане будут принимать у себя дома «Нефтехимик» из Нижнекамска, а в пятницу прошлогоднего чемпиона РХЛ — казанский «Ак Барс», который тренирует, кстати, бывший игрок новокузнецкого «Металлурга», заслуженный мастер спорта СССР, заслуженный тренер СССР Юрий Иванович Моисеев.

В прошлом сезоне новокузнечане уступили «Ак Барсу» — 0:5 и 1:3. Что же будет в этот раз? Ждать осталось недолго.

Виктор МАЛЫШЕВ.

к 55-летию архивной службы Кузбасса

Взяв в аренду прорубь...

Забытые способы пополнения городского бюджета

В 1856 году большое село Кийское, расположенное на живописном берегу Кии, преобразовано императорским указом в город Кийск. Через год сей град стал именоваться Мариинском. Так начал расти и крепнуть город, близко прилегающий к Транссибирской железной дороге.

Население постоянно пополнялось за счет осевших ссыльных, крестьян-переселенцев, пришедших в поисках лучшей жизни из губерний России. На начало 1906 года в Мариинске проживало: «9364 души мужского пола и 8638 душ женского пола, итого — 18002 человека». Население было разнородным как по социальному составу (купцы, землевладельцы, мещане, крестьяне, старатели, служилые люди, ссыльные), так и по национальному составу (русские, евреи, поляки и другие). Жители занимались извозом, промыслами и хлебопашеством. На реке Кии имелись артели по добыче золота.

Мелкие купцы и мещане проявляли немало изобретательности и предприимчивости, чтобы «не пасть лицом в грязь» перед другими, о чем свидетельствуют многочисленные документы. Приведем только несколько примеров.

14 марта 1907 года мещанин Иван Денисов Набоков с помощью мещанина Ивана Сидорова послал прошение в Мариинскую городскую думу о постройке «карусели» на берегу реки Кии на летний сезон «для развлечения народного гуляния». Проситель, будучи неграмотным, хорошо ориентировался в конъюнктуре рынка. Он предложил городской казне 25 рублей за выдачу ему разрешения на строительство данного объекта, в то время как один из его конкурентов, Владимир Киселев, уплатил уже в казну 11 рублей. Осведомленный об этой сделке, мещанин предложил чиновникам более крупную сумму и перехватил выгодное дело.

Многие предприимчивые люди умели делать деньги, как говорили в народе, из воздуха. Ежегодно в Мариинской городской управе проходили бурные торги за право получить разрешение на содержание прорубей. Почему так яростно сражались претенденты на этих торгах? Ведь жители города могли бесплатно и беспрепятственно набирать питьевую воду, поить скот и полоскать белье в проруби. Причина кроется вот в чем. Победивший на торгах предприниматель вносил в городскую казну третью часть выданной (назначенной) на торгах суммы, заключал контракт, по которому оставшуюся суму по двум частям уплачивал в течение зимы. Согласно составленной «кондиции» он обязан был в течение всей зимы все проруби на реке Кии, как для полоскания белья, так и используемые для питьевой воды и водопоя скота, содержать в исправности. Другим лицам категорически запрещалось устраивать проруби на реке.

Если в зимнее время Кия была отдана на откуп предприимчивым людям, то в весенне-осенний период использовалась для пополнения городской казны. На действующих переправах через реку была установлена плата, что и сегодня актуально.

Так, в 1881-1885 годах за переправу пеших, неслужилых людей в казну города бралась одна копейка, за провоз лошади в упряжке или коляске — 6-7 копеек, за провоз лошади, запряженной в телегу, — 4-5 копеек. Если лошадь без упряжки — плати 2 копейки с головы. Если провозишь товар в телеге, то с пуда товара в городскую казну — 10 копеек, а с одной бочки вина или водки — 15 копеек.

Освобождались от уплаты при переправах лица, сопровождающие верхом экипажи и транспорт, курьеры, переселенцы, ссыльные, арестанты и конвойные при них, а также хозяева скота, ежедневно выгоняемого из города на пастбища.

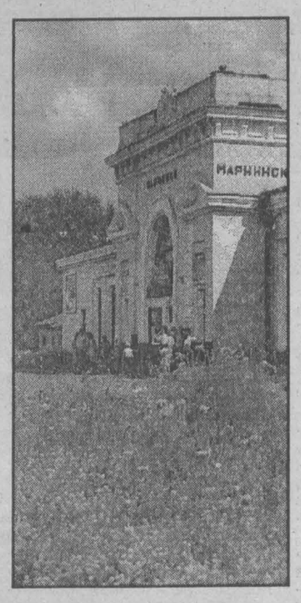

Особыми привилегиями бесплатного провоза пользовались крестьяне, везущие в город хлеб и другие припасы, сено, дрова для продажи на рынке. Это создавало определенную стабильность цен, способствовало насыщению рынка товарами. Вот и сегодня при создании определенных условий, выгодных для местного производителя сельскохозяйственных товаров, полезно было бы вспомнить об этом для стабилизации цен и насыщения рынка.

Быстрому развитию производства и торговли способствовало открытие 24 июня 1880 года общественного городского банка, для которого был предварительно разработан и после обсуждения в Думе принят устав. Согласно этому документу, наряду со всеми финансовыми операциями банку предписывалось заниматься выявлением фальшивых документов, что было сделано далеко не случайно, ведь еще 21 мая 1867 года у поселенца Антона Ципелева изъято два фальшивых кредитных билета достоинством в 25 рублей и в один рубль.

Из-за отсутствия должного количества денег в городской казне, к сожалению, не получили развития и претворения в жизнь многие смелые проекты и предложения.

Так, в 1878 году была проведена подписка на сбор денег для строительства в Мариинске метеорологической обсерватории и приобретения для нее приборов. Несмотря на неоднократные просьбы томского губернатора, удалось собрать только 68 рублей вместо необходимых 300.

В июне 1906 года 54 жителя города — влиятельные предприниматели, купцы, мещане — предложили проект строительства железной дороги от Мариинска до Ташкента. Проходившее 28 июня 1907 года собрание Городской думы отклонило этот проект вследствие недостатка финансовых средств. По той же причине не была осуществлена электрификация города, хотя план и проект мероприятия тоже были разработаны.

Революционные события 1905 года внесли существенные изменения в социально-экономическую жизнь города. Наряду с рабочими свои требования стали выдвигать приказчики и конторские служащие. Общее собрание биржевого комитета установило нормированный 10-часовой рабочий день для приказчиков в магазинах и лавках с обеденным перерывом. Для конторских служащих — 10-часовой рабочий день с полуторачасовым перерывом с правом ухода из конторы.

Документы того периода свидетельствуют о широкой благотворительности предприимчивых людей, включая и городского голову. Так, например, в 1880 году была открыта добровольная подписка в помощь строящемуся университету в городе Томске. В этом же году при активном участии городского головы Трифона Тимофеевича Савельева в здании Мариинского благородного собрания любителями был дан концерт. Деньги, вырученные от продажи билетов, в сумме 101 рубль были направлены на строительство городского училища.

При всех учебных заведениях города, а их в 1906 году в Мариинске насчитывалось восемь, активно работали попечительские советы, в состав которых входили многие предприимчивые люди.

Рашид БИКМЕТОВ,
археограф Государственного архива области.

«Чистые руки»

Когда преступник в погонах

Сигналы на действия работников, готовых поплатиться своей честью и совестью ради личной выгоды, поступают не так часто. Корыстные преступления совершает один из двух тысяч сотрудников, проходящих службу в органах внутренних дел. Этот «один» порой может трансформировать общественное мнение в плоскость негативного отношения к человеку в милицейских погонах в целом.

Между тем УВД Кемеровской области, не опасаясь за свою репутацию, считает одной из основных задач, стоящих перед личным составом, выявление и пресечение подобных действий со стороны сотрудников милиции. Только в текущем году выявлено восемь преступлений, связанных со взяточничеством.

Управление собственной безопасности во взаимодействии с другими подразделениями УВД области продолжает осуществление мероприятий в рамках операции «Чистые руки». За девять месяцев этого года за совершение преступных деяний привлечены к уголовной ответственности 55 сотрудников. Кроме того, проводится масштабная профилактическая работа по соблюдению законности работниками милиции при выполнении служебных обязанностей. В результате 327 сотрудников привлечено к дисциплинарной ответственности за укрытие преступлений от учета, необоснованный отказ в возбуждении уголовного дела, незаконные задержания граждан и другие правонарушения.

Органами внутренних дел принимаются меры по наращиванию объемов профилактического воздействия, проводятся мероприятия, способствующие повышению эффективности работы по выявлению нерадивых сотрудников и принятия к ним жестких мер. И в дальнейшем мы будем руководствоваться принципом «горячего сердца, холодного ума и чистых рук».

Станислав ЕВДОКИМОВ,
начальник управления собственной безопасности УВД области.

Генеральная лицензия ЦБ РФ № 1481 от 20.06.91 г.

Для Сбербанка все возможно: удобно, выгодно, надежно!

Пластиковые карточки СБЕРКАРТ для юридических лиц:
— сокращение затрат на обслуживание наличного оборота;
— четкий учет и контроль выданных подотчетных сумм;
— оплата товаров в момент приобретения;
— безопасная перевозка денежных средств;
— обслуживание практически во всех регионах России;
— зарплатные карточки для упрощения выдачи зарплаты сотрудникам фирм и предприятий.

А также

международные карточки Busiuess пласт, систем Visa Int, Europay Int.

Не отставайте от времени! Приобретайте пластиковые карточки в учреждениях Сберегательного банка.

Тел.: 35-17-53, 31-77-92, 35-24-73.

Главный редактор В. С. КЛАДЧИХИН.

Газета «Кузбасс» учреждена Администрацией Кемеровской области и журналистским коллективом редакции. Зарегистрирована Омской региональной инспекцией по защите свободы печати и массовой информации 27.01.94 г., свидетельство о регистрации №54.

Мнение редакции не всегда совпадает с мнением авторов.

АДРЕС РЕДАКЦИИ: 650630, г. Кемерово, пр. Октябрьский, 28.
Электронный адрес: kuzbass@usa.net
СПРАВКИ: по рекламе — 52-25-23; по письмам — 52-38-23; по редакции — 52-32-74.

Собственные корреспонденты: в Новокузнецке — 45-99-62, Прокопьевске — 3-38-86, Ленинске-Кузнецком — 7-88-24, Мысках — 2-18-66, Яе — 2-13-67, Анжеро-Судженске 2-99-94. Телефакс 52-12-10.
Время подписания номера в печать по графику 20.00. Сдан в печать 19.35. Объем 2 п.л. Печать высокая.
Тиражи во вторник, субботу — 27649 (индексы 51901, 31029); четверг — 40501 (индексы 51901, 31029, 31023); среду, пятницу — 26510 (индекс 51901).
Газета набрана и сверстана на компьютерном комплексе газеты «Кузбасс».
По вопросам качества печати звонить по тел. 52-03-34.
Типография издательства «Кузбасс»: 650630, г. Кемерово, пр. Октябрьский, 28. Заказ № 201.