189 (22223)
9 ОКТЯБРЯ 1998 г., ПЯТНИЦА
Розничная цена 1 руб.

ОБЛАСТНАЯ МАССОВАЯ ГАЗЕТА
Кузбасс
Издается с 7 января 1922 года.

R.S.L. KEMEROVO
124278
Кемеровская областная научная библиотека

НОВОСТИ

По сообщениям корр. «Кузбасса», пресс-службы АКО.

Из федеральной — в областную

В соответствии с проводимой губернатором политикой по усилению влияния области на управление предприятиями, расположенными на ее территории, комитет по управлению госимуществом Кемеровской области длительное время работал с Мингосимуществом России и правительством РФ по передаче ряда предприятий из федеральной собственности в областную.

И вот, наконец, получен первый результат. Как сообщил председатель комитета по управлению госимуществом области В. П. Жеваго, подписано распоряжение правительства РФ о передаче в государственную собственность Кемеровской области 12 предприятий, ранее находившихся в федеральной собственности. Среди них девять хлебоприемных предприятий и элеваторов (в том числе Ижморское хлебоприемное предприятие, Ленинск-Кузнецкий и Тяжинский элеваторы, Тисульское, Тутальское и Бормотовское хлебоприемные предприятия) и три предприятия пассажирского автотранспорта.

Кроме того, принято решение о продаже пакета акций ОАО «ЦОФ «Кузбасская», ранее закрепленного в федеральной собственности, в размере 13 процентов уставного капитала акционерного общества. Акции предназначены для продажи членам трудового коллектива предприятия. Доходы от продажи акций будут направлены в областной и федеральный бюджеты.

Детям на пюре

Более трех тысяч тонн картофеля будет роздано малоимущим семьям в счет погашения задолженности по детским пособиям предприятиями потребительской кооперации.

Картофель будет выдаваться из расчета 50 килограммов на одного ребенка.

Вчера же губернатор направил благодарственные телеграммы руководителям предприятий, которые выпускают продукцию в счет погашения долгов по детским пособиям. Среди них ОАО «Березка» (Новокузнецк), ОАО «Одежда» (Ленинск-Кузнецкий), ОАО «Томь» (Кемерово), ОАО «Лидер» (Кемерово), ОАО «Сибитал» (Киселевск).

пенсии

Вчера департамент социальной защиты населения перечислил в территории области 84 млн. рублей. Июльская пенсия профинансирована на 38,4 процента.

событие

Есть «Лантра», есть «Акцент», будет и джип

Вчера по новому просторному цеху акционерного общества «Автос», младшего брата Анжерского машзавода, мягко пробежалась элегантная иностранка с элегантным именем «Лантра». Развернулась и замерла под восхищенными взглядами гостей и объективами прессы.

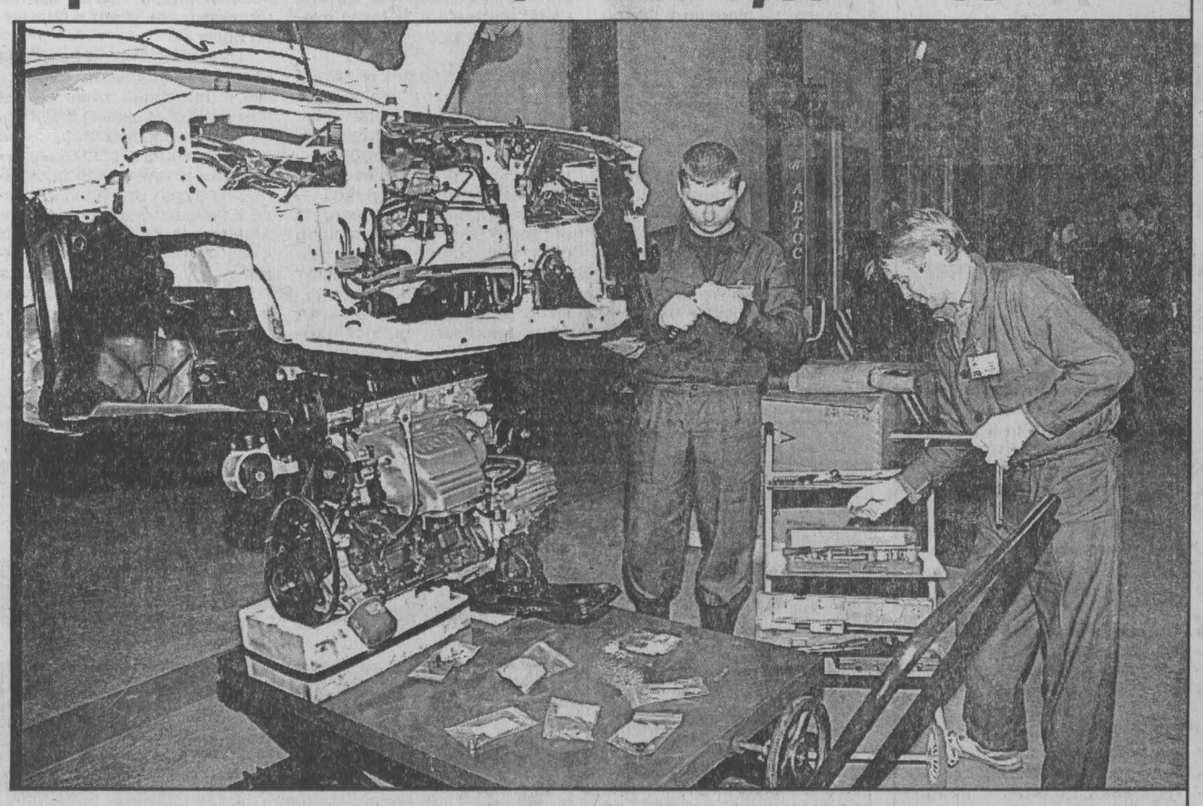

Любопытные имели возможность уточнить параметры незнакомки: рабочий объем двигателя 1800 кубических сантиметров, электронный впрыск топлива, передний привод, круиз-контроль (наземный вариант автопилота при движении на международных трассах), центральный замок, кондиционер и т.д. и т..п.

«Сегодняшний день можно считать днем рождения автосборочной отрасли промышленности Кузбасса» — так сказано в памятном адресе, который был при этом вручен губернатору. Будущие автомобили поступают сюда из Южной Кореи в виде запасных частей. Коллектив заключил договор с широко известной фирмой «Хендэ» на отверточную сборку ее машин шести модификаций четырех моделей. Самая дешевая — «Атос» типоряда 1998 года стоимостью около 120 тысяч рублей. Есть надежда, что спросом будет пользоваться также и «Лантра-вагон» стоимостью от 15,5 до 17,8 тысячи долларов — рынок сбыта изучается. За последние две недели продано уже 12 собранных здесь автомобилей. Всего же цех намерен выпускать до тысячи экземпляров в год. Но не хватает оборотных средств, необходимо получить таможенные льготы на ввоз запчастей, потому что сегодня таможенники берут с предприятия налоги не за запчасти, а за готовое изделие, то есть на 15-20 процентов больше.

Сборка очередного автомобиля, в которой принял участие А. Г. Тулеев, и стала центром вчерашнего события. Машина будет вручена коллективу редакции газеты «Кузбасс».

На встрече с руководителями предприятия достигнута договоренность о решении проблемы погашения долгов завода в федеральный бюджет.

Но главная задача коллектива, подчеркнул губернатор, добиться завершения работ над кузбасским джипом, для широких слоев населения, которые были начаты несколько лет назад. Сборка одного джипа приравнивается к созданию в Анжеро-Судженске одного рабочего места.

Достигнута договоренность, что первый кузбасский джип должен выйти на испытательный полигон весной будущего года.

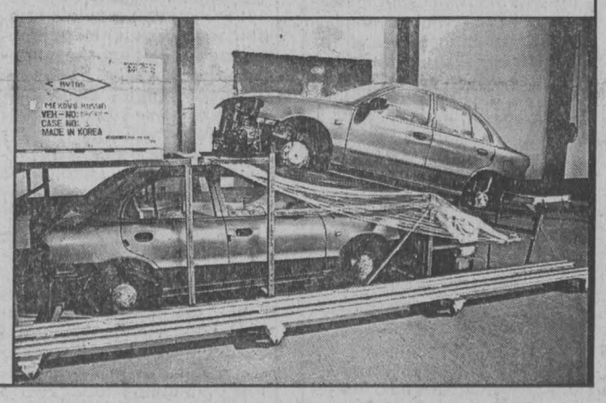

НА СНИМКАХ: в сборочном цехе. Слесари-наладчики Виталий Главатских и Сергей Хасанов устанавливают двигатель; в очереди на сборку.
Фото **Юрия Юрьева.**
г. Анжеро-Судженск.

об этом говорят

Итоги 7 октября

В своем предсказании численности акций протеста 7 октября оказались правы скорее профсоюзные лидеры, нежели КПРФ. Результаты подсчетов разнятся, но максимальная цифра не превышает десяти миллионов.

Организаторы же акции, несмотря на недостаточную массовость маршей протеста, остались довольны. Они указывают, что марши и митинги — это еще не все. В частности, забастовкой с полной остановкой работ было охвачено 78 процентов предприятий угольной отрасли страны. Полностью остановилось производство на всех шахтах Ростовской области, Инты, Якутска и Челябинска. Как считает «Росуглепром», таких массовых шахтерских забастовок еще не было.

А в Красноярске марш протеста возглавил лично губернатор Лебедь. «Власть должна служить народу, а если она не справляется со своими обязанностями, ей следует уйти», — заявил он в речи на митинге.

Соперник Лебедя в уже практически начавшейся предвыборной борьбе, московский мэр Лужков, держался подальше от демонстрации. Но у себя в мэрии дал пресс-конференцию, которую, комментируя телевизионное обращение премьера Примакова, начал со сдержанной похвалы и закончил открытым изложением своей программы возрождения России. Это прозвучало как предвыборный манифест.

Что же касается нынешнего президента, то он провел этот день в Кремле. Выслушивал сообщения о событиях. И никак не комментировал информацию о требованиях его отставки.

CNN.

Белград ждет удара

Вчера министр иностранных дел РФ Игорь Иванов прибыл в Лондон (а не в Брюссель, где поначалу планировалась встреча) для собеседования со своими коллегами из стран Запада и поиска дипломатического разрешения югославского конфликта; на момент сдачи номера в печать исход встречи был неизвестен). Накануне же генеральный секретарь НАТО Хавьер Солана сделал тревожащее заявление: план атаки готов, воздушный удар по Югославии может быть нанесен в течение ближайших дней (Пентагон отвел на это более 250 самолетов, в том числе два бомбардировщика «Стелс»). Затем, скорее всего, будет введен ограниченный контингент сухопутных войск. Было заявлено: НАТО не имеет ничего против населения Югославии и попытается свести к минимуму ущерб для гражданского населения.

А что население? Готовится. Запасает продукты и бензин.

НА СНИМКЕ: бомбоубежище времен второй мировой.
Фото **BBCNews.**

сегодня — Всемирный день почты

Лети с приветом! Если долетишь...

9 октября 1874 года в Берне (Швейцария) был образован Всемирный почтовый союз, в который входит сегодня 170 стран, в том числе и Россия. Цель его — «отменить» границы на пути прохождения почтовой корреспонденции, наладить общение людей разных стран ради мира во всем мире.

Трудно сказать, почему — то ли что по-прежнему идем «другим» путем, то ли из-за того, что границ, то бишь препон, на пути почтовой корреспонденции довольно и внутри страны. Вот один из примеров.

В сентябре оказались «на приколе» почтовые вагоны — так железные дороги попытались «выбить» деньги за оказанные услуги. В каждом регионе ситуация развивалась по-разному. В частности, в Кузбассе она складывалась так.

Первый заместитель начальника по перевозкам Кузбасского отделения Западно-Сибирской железной дороги С. Н. Лобанов сообщил, что управление Западно-Сибирской железной дороги раньше других сняло запрет на курсирование вагонов, но предложило до 12 октября заключить договор, согласно которому изменить порядок оплаты — вести ее не через единый расчетный центр управления почтовой связи, находящийся в Москве, а на месте, то есть чтобы Кемеровское управление федеральной почтовой связи само рассчитывалось за услуги железнодорожников.

А. А. Воробьев, первый заместитель начальника Кемеровского управления федеральной почтовой связи, пояснил, что данный вариант вряд ли приемлем из-за отсутствия финансов, тем более что перед Московским расчетным центром кузбасские почтовики долгов не имеют.

Задержки с перевозками за пределы области очень осложнили нашу работу, продолжил далее Александр Александрович, и мы, хоть и без вины виноватые, приносим свои извинения отправителям почтовой корреспонденции.

Спор этот разрешила телеграмма из Госкомсвязи: «С 00 часов 08 10 98 восстанавливается курсирование почтовых вагонов по всем железным дорогам». И хотя одновременно сообщено, что вводится квотирование пробега почтовых вагонов по железным дорогам, сокращается количество действующих почтовых железнодорожных маршрутов, одна препона на пути доставки корреспонденции преодолена.

А когда исчезнет последняя, мы, возможно, широко и радостно будем праздновать Всемирный день почты.

Ольга МИХАЙЛОВА,
Тамара МАЛЫШКИНА.

из областного бюджета

Вчера перечислено:

✓ **на заработную плату работникам в системе обязательного медицинского страхования** в г. Калтан — 200 тыс. рублей;

✓ **на заработную плату работникам медицинских учреждений**, находящихся на бюджетном финансировании, в Мариинский район — 200 тыс. рублей;

✓ **на заработную плату работникам образования:** в Беловский район — 250 тыс. рублей, в Тяжинский район— 100 тыс. рублей;

✓ **департаменту культуры** на заработную плату работникам музеев и библиотек — 200 тыс. рублей и на издание Книги памяти — 15 тыс. рублей;

✓ **департаменту сельского хозяйства** на премирование передовиков — 150 тыс. рублей;

✓ **департаменту охраны здоровья населения** на приобретение медикаментов и шприцев для областных медицинских учреждений — 100 тыс. рублей;

✓ **на ремонт отопительной системы ясли-сада № 19** п. Тайжина (г. Осинники) — 50 тыс. рублей;

✓ **на заработную плату работникам жилищно-коммунального хозяйства** в г. Ленинск-Кузнецкий — 500 тыс. рублей;

✓ **на заработную плату работникам бюджетной сферы** в г. Таштагол — 300 тыс. рублей, Крапивинский район — 200 тыс. рублей;

✓ **на заработную плату работникам образования** в г. Прокопьевск — 500 тыс. рублей, г. Белово — 500 тыс. рублей;

✓ **областному противотуберкулезному диспансеру** — 670 тыс. рублей (в том числе на заработную плату медперсоналу — 500 тыс. рублей и на приобретение ультразвуковых ингаляторов для лечения и на установку телефонной связи — 170 тыс. рублей).

По программе «Дети России»

В соответствии с программой «Дети России» Министерство труда и социального развития предоставило Кузбассу 3 мини-трактора, 4 автомобиля, 6 стиральных машин, 8 холодильников и столько же холодильных камер, 8 дезинфекционных камер, 9 комплектов аудио- и видеотехники общей стоимостью около 500 тыс. рублей. Вся эта техника безвозмездно передана социальным приютам для детей и подростков Юргинского, Мариинского, Тяжинского, Ленинск-Кузнецкого, Яйского, Тисульского, Ижморского сельских районов и г. Топки.

официально

Законодательное собрание Кемеровской области доводит до сведения, что решением Кемеровского областного суда от 17. 08. 98 г. по заявлению прокурора Кемеровской области признан недействительным закон Кемеровской области от 04. 01. 98 г. № 203 «О проведении налоговой амнистии в Кемеровской области в 1998 году» с момента опубликования в газете «Кузбасс» 13. 01. 98 г.

коротко

Городской рынок Новокузнецка безвозмездно выделил учреждениям здравоохранения более семи тонн муки. Помимо этого, между администрацией Новокузнецка и АО «Объединение рынков Кузбасса» заключен договор о фиксировании цен на основные продукты питания. Так, более месяца не меняется цена муки — 3 рубля 50 копеек, масла животного — 30 рублей, масла растительного — 22 рубля, сахара — восемь рублей.

$ КУРС ВАЛЮТЫ (ЦЕНТРОБАНК)
8 октября
официальный курс — 15,81 руб.

погода

ОКТЯБРЬ

9 октября. Восход 7.35. Заход 18.35. Долгота дня 11.00.

Полнолуние 5 октября. Восход 21.02. Заход 12.00.

10 — 11 временами снег, метель, местами гололед. Ветер северо-западный 9—14 м/сек. Ночью 10-го +2...-3, 11-го -2...-7, днем +4...+11.

СОТОВАЯ СЕТЬ БИЛАЙН ОПЕРАТОР СОТОВОЙ СЕТИ В КУЗБАССЕ
Информационные материалы этого номера газеты получены с помощью средств мобильной связи «Би Лайн»

Судьба и дороги разведчика Семена Хрипкова.

3 стр.

Читайте завтра:
— «Фактограф»;
— «Спортарену»;
— астрологический прогноз на неделю.

Газета Кузбасс в Интернет: www.mega.kemerovo.su/kuzbass

продовольственный рынок Кузбасса

Помощь селу и горожанам

Спад сельхозпроизводства, расширение импорта продовольствия потребовали политики государственного регулирования продовольственного рынка Кузбасса. С этой целью 7 апреля 1998 года создано Кемеровское агентство по регулированию продовольственного рынка. Это дочернее предприятие федерального агентства. Оно занимается развитием и регулированием рынка сельскохозяйственной продукции, созданием условий прибыльной работы кузбасских сельскохозяйственных товаропроизводителей, защитой их интересов, удовлетворением спроса населения на продовольствие, а промышленности — на сельскохозяйственное сырье.

Фактически агентство стало преемником филиала федеральной продовольственной корпорации при Министерстве сельского хозяйства и продовольствия Российской Федерации, ликвидированного в конце 1997 года. В свое время ему поручалось обеспечение приемки зерна в региональный фонд от местных товаропроизводителей и создание резерва муки. Филиал выступал госзаказчиком в формировании фонда продовольственного зерна, обеспечивал выплату компенсаций сдавшим зерно селянам. В пользовании филиала находились средства, переданные сельским производителям в качестве авансов, прямых договоров, поставок горюче-смазочных материалов, минеральных удобрений, комбикормов.

Все это выдавалось с условием возврата производимой продукцией, собранным урожаем. Для обеспечения продукцией городов и районов области, федеральных спецпотребителей из Новосибирска через филиал корпорации поступали пшеница и мука. Затем они распределялись между хлебокомбинатами области. К моменту ликвидации филиала задолженность сельских товаропроизводителей за авансы 1995-1997 гг. составляла 120 миллионов рублей.

Теперь выполнение перечисленных задач стало обязанностью агентства. Кроме этого, областная администрация поручила ему обеспечение сельхозпроизводителей ГСМ, удобрениями, запасными частями и другими материальными ресурсами.

Агентство участвует в создании и обеспечении функционирования оптовых продовольственных рынков. Необходимость их существования очевидна — такие рынки решают вопросы снабжения городов продовольствием, обеспечивают налоговые поступления в бюджеты всех уровней, создают рабочие места. А селянам выгодно выращивать продукцию «под заказ», поскольку рынки примут и реализуют ее в полном объеме.

Агентство не остается в стороне от социальных забот области. Оно поставляет продукцию департаментам охраны здоровья, социальной защиты населения, образования.

Для погашения задолженностей по детским пособиям, по заработной плате поставля-

тема дня: взгляд художника

Рис. **Михаила Ларичева.**

ситуация

За что, гражданин прокурор?

Заявление президиума территориального комитета профсоюза Кузбасского отделения Западно-Сибирской железной дороги

Железнодорожники Кузбасского отделения Западно-Сибирской железной дороги делают все возможное для стабилизации социально-экономического положения в Кузбассе. Коллектив магистрали работает четко, слаженно, без сбоев, обеспечивая перевозки грузов и пассажиров. В условиях разразившегося кризиса, «обвала» финансовых рынков руководством отделения принято решение не повышать в одностороннем порядке тарифы на перевозки, компенсируя убытки за счет внутренних резервов, т.е. ущемляя себя буквально во всем.

Несмотря на то, что промышленные предприятия области на сегодня должны отделению дороги за перевозку грузов более двух миллиардов рублей и дебиторская задолженность неуклонно растет, мы продолжаем отгружать продукцию таких промышленных гигантов, как Запсиб, КМК, «Азот», угольных предприятий и других, давая возможность коллективам получать зарплату, развивать собственное производство. Уже сегодня на складах «Кузбассэнерго» около 3 миллионов тонн угля, что в два с лишним раза больше прошлогоднего. И хотя долг «Кузбассэнерго» постоянно увеличивается и сегодня составляет 74 миллиона рублей, перевозки угля на ГРЭС и ТЭЦ продолжаются, поскольку железнодорожники хорошо понимают, что нельзя оставить промышленные предприятия, жителей области без тепла и электроэнергии.

Несмотря на тяжелейшее финансовое положение, усугубленное 100-миллионными убытками, понесенными нашим коллективом от «рельсовых войн», которые, кстати, никто нам не возместил, Кузбасское отделение дороги не имеет долгов перед областным бюджетом и весь год исправно платит налоги, причем с предоплатой.

Ежемесячно рассчитываемся с местным бюджетом, одновременно погашая имеющуюся недоимку. Полностью выплатили все долги пенсионному фонду и сегодня регулярно осуществляем текущие

Кажется, железнодорожниками немало сделано для снятия социальной напряженности в регионе. На фоне этого крайне странно выглядит начавшаяся в середине сентября по инициативе зампрокурора Кемеровской области В. В. Демидова настоящая травля Кузбасского отделения дороги — с вызовом руководителей в прокуратуру, изыманием денег из кассы, опечатыванием кабинетов, угрозами конфисковать за долги мебель, технику, машины, здание управления.

Необходимая предыстория. В ноябре 1996 г. между обладминистрацией, «Кузбассоцбанком» и тогда еще Кемеровской железной дорогой было заключено соглашение, по которому пеня в 306 миллионов деноминированных рублей, начисленная за несвоевременное перечисление платежей в бюджет, будет списана при условии погашения дорогой существовавшей на тот момент недоимки. Что и было сделано в феврале 1997 г. распоряжением М. Б. Кислюка. Однако областная прокуратура в апреле этого же года направляет губернатору протест, на основании которого предыдущее распоряжение в июне отменяется. И вспоминают об этом распоряжении только через год с лишним — в сентябре 1998 года.

Почему-то именно сейчас заместитель прокурора области В. В. Демидов решил как следует взяться за Кузбасское отделение дороги и во что бы то ни стало «вытрясти» из железнодорожников 306 миллионов рублей, причем, как можно быстрее.

Однако денег таких у отделения, естественно , нет. Сумма немалая, это 6-месячный фонд заработной платы всего коллектива. Что может предпринять руководство отделения в этой ситуации? Единственный выход — потребовать возвращения долгов от дебиторов — предприятий области. А путь известный — прекращение подачи вагонов под погрузку, т.е. остановка КМК, Запсиба, «Азота», ТЭЦ, ГРЭС и т.д. Это неминуемо приведет к социальному взрыву в Кузбассе, вину за который

Всякие бывают обращения в нашу редакцию. Чаще всего нам пишут в спокойном вопросительно-просительном тоне, реже — в требовательном и тем более злобном. Но чтобы доходило до слез, до рыданий...

Человек плакал от безысходности. И какой человек! Ветеран войны, инвалид, да еще и безгранично одинокий в свои 90 лет. Ему срочно нужны лекарства, а денег нет, так как пенсию сейчас выплачивают с большим опозданием. Пенсионер, чувствуется, не привык стучать кулаком по столу должностного лица, требуя свое. Он человек скромный. Но и терпеть дальше физическую боль кемеровчанин Федор Лукич Борзина не в силах. Обращался за помощью в органы соцзащиты, но там с лекарствами не помогли. Теперь вот наша газета для него — последний лучик надежды в борьбе за уходящую жизнь.

Разумеется, мы незамедлительно обратились в городское управление здравоохранения. Получили твердое обещание помочь.

И все-таки осталась неуверенность, тревога. Уже не за Федора Лукича — за всех остальных заслуженных людей, которым в наше нелегкое время может понадобиться аналогичная помощь. Тем более, что и руководитель отдела горздрава Нина Владимировна Катрич вполне разделяет наше волнение:

— Знаете, сколько ветеранов приходит к нас сейчас за помощью?! Поток! И многие со слезами на глазах. Мы уже из фармацевтического отдела превратились в социальный. Людям помочь-то надо. Хотя возможностей для оказания адресной помощи становится все меньше. С апреля не получаем средств на закупку лекарств, на погашение долгов аптек.

социальная защита

Льготный отпуск лекарств нужен как никогда

Социальный запрос общества — льготный отпуск лекарств для особо нуждающихся — он велик, как никогда, и выполнять его надо даже в условиях жесточайшего дефицита средств.

Областная исполнительная власть, как мы уже сообщали, не отбросила данную проблему, выступила с инициативой о создании губернской аптеки, где могли бы бесплатно обслуживаться ветераны войны. Речь также шла о создании сети муниципальных аптек для удовлетворения потребностей в дешевых медикаментах других групп населения. В какой стадии сейчас решение данного вопроса?

— Идея начинает обретать конкретные очертания, — рассказывает Валерий Павлович Лопатко, зампредседателя департамента охраны здоровья населения. — Так называемая губернская аптека будет создаваться как бы в два этапа. На первом (к нему уже приступили) будет организован фонд лекарственных препаратов, где будут сконцентрированы запасы гуманитарной помощи, а также часть медикаментов, поступающих в область централизованно. На втором этапе в Кузбассе появится та самая сеть муниципальных аптек, где будут отпускать лекарства исключительно ветеранам войны.

Почему решили начать с фонда? Чтобы нашу помощь получило как можно больше людей, остро нуждающихся в таковой, а не только ветераны войны. Дело в том, что запасы лекарственных препаратов, накопленные фондом, будут уходить не в конкретную аптеку, а непосредственно в стационары для лечения и ветеранов, и других льготников — больных сахарным диабетом, инфарктом миокарда, детей от года до трех лет и многих других. Уже с нынешней недели первая партия медикаментов уйдет в больницы области.

Наверное, такое решение вопроса правильное. Тем более, что ветераны войны, как мы поняли из объяснения В. Лопатко, даже в условиях стационара будут как бы на особом положении. Департамент здравоохранения на днях отправил в города и районы письма с предложением возобновить в местных клиниках работу отдельных палат для участников войны, а там, где таковые еще не созданы, обустроить хотя бы специальные сейфы, полки для хранения лекарств, предназначенных для ветеранов.

Наконец, второй этап реализации программы «Губернская аптека» наверняка снимет остроту проблемы льготного лекарственного обслуживания тех, кто воевал на фронтах Великой Отечественной. Тем более, что речь уже идет не об одной специализированной аптеке, а о создании целой сети такого рода учреждений. Кстати, адрес первой аптеки, которая откроется сначала в Кемерове, уже определен. Уже сейчас государственное предприятие «Медикаменты Кузбасса» готовит все необходимое к ее открытию. Хотя доставка сюда медикаментов, оснащение аптеки всем необходимым — это полдела. Работники здравоохранения озабочены тем, чтобы с первых дней работы этого специфического учреждения обеспечить в нем полный порядок. Чтобы не возникло больших очередей, необходимо определить остро нуждающихся, позаботиться о доставке лекарств на дом тем, кто не может ходить, и многом другом. В общем, решение этого вопроса не требует спешки, иначе можно опять-таки кого-то незаслуженно обидеть.

Ну а пока, чтобы покупатели не падали в обморок при виде высоких цен на все выставленное в аптеках, областная власть позаботилась о регулировании надбавок для лечебных учреждений. Согласно распоряжению администрации от 21 сентября 1998 года, предельные оптовые надбавки на лекарственные препараты будут составлять не 65 проц., как было раньше, а максимум 55 и 45 процентов.

PS. Управление здравоохранения Кемерова сдержало свое обещание помочь инвалиду Федору Лукичу Борзина. Как нам сообщили, медики побывали у этого человека дома, выписали рецепты на приобретение жизненно важных лекарств и помогли приобрести их.

Елена ЩЕРБАКОВА.

человек и власть

Когда всем тяжело

Вы только вдумайтесь: 6312 обращений по разным поводам было в администрацию области в минувшем третьем квартале этого года. Из них — 2841 в письменном виде, 1837 — телефонных звонков и 1437 человек пришли в приемную. Каждое обращение зафиксировано, взято на контроль.

Чтобы представить себе, много это или мало и о чем свидетельствует, для начала сравним с итогами за аналогичный квартал прошлого года. Так вот, в прошлом году таких обращений было 9172! Напомним, что тогда, стосковавшись по вниманию к себе, люди буквально хлынули с идеями, предложениями, просьбами, пожеланиями, жалобами во все инстанции исполнительной власти областного уровня. Это и хорошо, потому что свидетельствует о пробудившемся доверии, и плохо, потому что масса вопросов должна решаться на местном уровне. Но факт остается фактом.

Проходит время. Все постепенно встает на свои места. Однако какого кропотливого труда стоит нормальная организация дела по этим просьбам, жалобам, обращениям. Ведь все беды, переживаемые обществом, тотчас отражаются на том, что человек протестует либо ищет защиты у власти, в том числе областного масштаба.

Каков социальный состав обращений в третьем квартале этого года? Если прежде обращались в основном люди пожилого возраста, то этот

В ожидании пенсии. Фото **Федора Баранова.**

внимание в каждом конкретном случае, не всегда, кстати, материального порядка. Письма, как правило, содержат деловые предложения.

Характерная особенность этого периода — коллективное обращение. Например, групп женщин из Анжеро-Судженска, Яшкинского и Яйского районов по поводу детских пособий. По этим конкретным фактам выезжали на места заместитель губернатора Н.П. Неворотова и руководитель департамента социальной защиты Ю.А. Гладков.

Естественно, в работе над любой жалобой важна результативность. Но как непросто ее добиться в обстановке, которая всем очевидна. Вот такой вопрос — неисполнение судебных решений. Их уже более одиннадцати тысяч. И все, как правило, касаются невыплаченных сумм — зарплат, пенсий, пособий. Выход? Хоть чем-то, но помочь, чтобы не звучало: «Есть нечего!» То форму школьную, то крупу, то муку хотя бы выдать. Надо продержаться. При этом не допустить озлобленности.

Почему люди едут в обладминистрацию искать правду? Потому что уверены: на местах их обманывают. А ведь это не всегда так. Тех же женщин из Анжеро-Судженска привели в кемеровский магазин «Лакомка», чтобы отоварить кондитерскими изделиями, а они заявили: «У нас дешевле...»

Часто приходится звонить в города и районные центры, убеждать, чтобы искали выход на месте, чтобы не вынуждали людей напрасно ехать в областной центр. А с июня организовали и уже проводим по специальному графику прием граждан в городах и районах. Осуществляют это заместители губернатора. Завели даже особого цвета карточки приема граждан, где зафиксирована суть дела и отражен процесс работы по нему. Пусть эти карточки отличаются от остальных даже внешне. Им — особое внимание. В октябре в Междуреченске ведет прием В.П. Мазикин, в Тайге — В.Г. Колмогоров, в Белове — В.Т. Журавков.

Естественно, к этим представителям обладминистрации на местах обращаются по самым разным вопросам, порой вовсе не касающимся профиля курируемых ими проблем. Вот для чего особые карточки. Чтобы ни одно обращение не осталось без внимания. Чтобы точно определить исполнителя.

Такие приемы уже провели заместители губернатора В.И. Заузелков в Анжеро-Судженске и Чебулинском районе, Г.Т. Дюдяев — в Крапивинском, Яшкинском, Промышленновском районах, Н.С. Крюкова в Осинниках, где, кстати, затянулся прием почти до полуночи. Все вопросы на контроле областного уровня — вот что важно.

Работает у нас «телефон доверия» — подлинный индикатор настроения людей, источник информации «из первых рук». Так «августовский кризис» немедленно отразился в бурном сообщении по телефону о подлинных ценах на рынках области. Мы эту информацию передавали губернатору — срабатывала цепочка народовластия в конкретном деле, касающемся каждого.

Получаем в день по сто, а то и больше писем. И каждое расписываем кому-то из должностных лиц для исполнения, что требует кропотливости. При этом непременно ищем пути помощи. Очень жаль людей, которые обращаются с ходатайством о деньгах для операции или для лекарств после операции. Нет средств, тут никакое разъяснение не поможет. И все-таки, хоть частично, стараемся помочь.

Хотя в некоторых случаях и разъяснения достаточно. Бывает, человеку необходимо, чтобы его выслушали, поняли. Уходя, такой благодарит за теплоту приема, за понимание. Есть и назойливые посетители с необузданными претензиями. Есть просто душевно больные с навязчивыми идеями. Что поделать? Выслушать надо каждого, причем терпеливо, вежливо.

Всех не обогреть. А если крик души? Бывает, ехал человек издалека и рвется непременно к губернатору. Напрасно. Ну может ли руководитель плотно населенной области выслушать каждого претендующего именно на его внимание к себе? Заместители губернатора ни разу не отказали никому в приеме. Бывает, позвонишь В.И. Заузелкову, а он — сразу же: «Сейчас зайду к вам». И зайдет, и приведет исполнителя просьбы, о которой только что услышал по телефону. И другие поступают так же. В приеме тоже никто не ограничивает.

На территориях главы администраций, вполне понятно, сами ведут приемы, но вера людей в более высокие органы власти все-таки сказывается. Наше управление (прежде в структуре администрации области его не было) работает не более полугода. Мы ищем пути результативности работы в обстановке чрезвычайно сложной, возрождаем, например, общественные приемные и будем благодарны за деловые советы и предложения.

Людмила ЛИХОДЕД,
начальник управления по работе с обращениями граждан организационно-территориального департамента обладминистрации.

готовимся к зиме

Холодное отношение к студенту

Отопительный сезон на Тыргане начался две недели назад. И только физкультурный техникум стоит холодным островком. Здание худо-бедно подготовлено к зиме, а отапливать его должна муниципальная районная котельная № 6. Должна, да не торопится. Поэтому возникает мысль: неужто 14-15 градусов в классах и тренировочных залах — температура специальной программы закаливания? Ан нет. Юноши и девушки, а с ними и преподаватели, вынужденные сидеть на занятиях в пальто, мерзнут вовсе не в соответствии с программой закаливания. Пропагандистами такого нетрадиционного способа закаливания стали теплоснабженцы.

Техникум физической культуры, по подсчетам районной котельной, задолжал за отопление 564 тысячи рублей. Денег, чтобы расплатиться с долгом, у учебного заведения нет. Правда, Госкомспорт, на содержании которого находится техникум, обещает погасить долг. Но исходя из письма, пришедшего недавно из Москвы, это обещание дано в виде скромной суммы — 72 тысячи рублей. Именно столько финансовое управление Госкомспорта РФ запланировало на услуги теплоснабжающих предприятий.

В то же время техникум вовсе не тот закоренелый неплательщик, который не считает нужным вспоминать о своих долгах. В августе он перечислил котельной двадцать тысяч рублей, в сентябре еще небольшую сумму. Однако руководство теплоснабжающего предприятия, которому должны и ЖЭКи, и различные организации, решило проучить неплательщиков на примере именно этого учебного заведения. И еще в апреле отправило письмо, в котором уведомляло о том, что пока техникум не погасит полностью долги, до той поры в душевые не будет поступать горячая вода и не будет подключено теплоснабжение.

А между тем в здании прокопьевского ТФК расположено и общежитие на шестьдесят учащихся. И если ребята, живущие в Прокопьевске, после занятий идут отогреваться домой, то иногородние возвращаются в холодные комнаты общежития. Неудивительно, что этой осенью среди учащихся, со слов врача Л. Изотовой, больных простудными заболеваниями и ангиной особенно много. Ведь специфика занятий студентов техникума такова, что несколько часов в день они посвящают тренировкам. И разгоряченные после спортивного зала оказываются в ледяных классах. Тут уж не выдержит и самый закаленный организм.

Но самое интересное то, что, пытаясь найти средства, чтобы погасить долги хотя бы частично, директор техникума обратился в различные инстанции Кемерова и Москвы. И в ответ получил документ за подписью председателя региональной энергетической комиссии Кемеровской области, разъяснивший, что техникум как любое учебное заведение имеет по оплате за тепло льготы, действующие еще с января 1996 года. Правда, почему-то об этом документе районная котельная узнала только на днях. И если произвести перерасчет, то теплоснабжающая организация и сама может оказаться в должниках у техникума....

Но пока в классах и комнатах учебного заведения по-прежнему холодно.

Дина КАЛИТИНА,
корр. «Кузбасса».
г. Прокопьевск.

Котлы начищены...

Похоже, этой зимой в Киселевске больших проблем с отоплением не будет. Во всяком случае, чтобы исправить положение дел, администрация города предприняла немало усилий. Подготовлены сразу несколько дополнительных источников тепла. Введены в строй две мощные котельные, которые последние годы простаивали. Теперь и на Новостройке, и в районе машзавода, где раньше люди замерзали, проблем с теплом не будет. Здесь запущены новые отопительные мощности. Приведены в порядок заброшенные котельные шахты «Черкасовская», пивзавода. Работу коммунальщики провели большую, причем без необходимого финансирования, не получая зарплаты. Пока что за «спасибо» горожан, которые, конечно, эти старания оценят по достоинству.

Сергей ЛОБАНОВ.
г. Киселевск.

былое

Надо помнить и верить...

Все еще снятся те ребята...

До Праги оставалось 25 километров. До Победы — несколько дней. Разрозненные немецкие войска. в истерике сгруппировавшиеся у чешской столицы, огрызались в кольце окружения. Солдаты, матеря фюрера, сдавались русским. В дивизионной разведке шутили: «Немцы сдаются даже нашим лошадям: только услышат русское ржание, сразу хенде хох».

Лейтенант Семен Хрипков, несколько месяцев назад назначенный начальником разведки дивизиона, отмечал Победу с пехотой. Его ребята раздобыли где-то канистру ликера. Солдаты проверяли жидкость «на качество», вливая ее с ожесточенным исступлением в глотки немцам.

Безукоризненно уложенные складочки гимнастерки, до блеска начищенные сапоги, сверкающий козырек офицерской фуражки лейтенанта Хрипкова ни у кого не вызвали никаких эмоций. И разведка, и пехота снисходительно относились к щегольской выправке лейтенанта. В окопах-то не до форсу было, а тут как раз кстати. Характером лейтенант колючий, а солдату понятный. Таких в разведку посылают, а наградами не обсыпают.

...В ноябре сорок третьего шли по направлению к Житомиру. Дорогу развезло: грязь по щиколотку. От усталости солдаты спят на ходу. Смотрит лейтенант: повело-повело в сторону одного, другого. У самого тоже глаза слипаются. Растормошит, растолкает заснувшего, тот тряхнет головой, благодарно глянет в сторону лейтенанта и опять в строю. Подоспеет полевая кухня — поедят, подымят самокруткой и опять в поход. Разведчики, отстав от своей батареи, всю дорогу с пехотой. С батареей связь по рации. Рация только и талдычит: «Не теряйте с нами связь».

К первому декабря войска взяли Житомир. Немцы ответили контрударом: город опять оказался в их руках. По рации команда: «Быстренько снимайтесь и на огневые позиции. Танки идут». Выбежав за деревню, разведка увидела в блеклом рассвете две колонны танков. Берут в «клещи». Трассирующие пули белыми хлопьями мельтешат в утреннем рассвете, все вокруг превращая в беспорядок. Чудом вырвавшись из этого безумного плена, разведчики с лейтенантом добежали до огневой позиции своей батареи. Там уже никого не было. Орудия разбиты: на одном только уцелел прибор (панорама). Двое раненых. Командир орудийного расчета копошится над ними, пытаясь помочь. Командуй, товарищ лейтенант! Ты еще не знаешь, что инициатива бывает наказуема, даже на фронте.

Примеченный по дороге «студебекер» подогнали из укрытия. Седьмым, а может быть, восьмым чувством лейтенант уловил, что владеет ситуацией. Раненых положили в машину, с орудия сняли оптический прибор; кто в кабину, кто в кузов — и вперед. На ходу из кузова сбрасывали банки с краской, загоревшейся, видимо, от трассирующей пули. Спидометр равнодушно отмотал 80 километров бегства. Отдышались в какой-то деревеньке. Подобрали там гаубицу с пробитым колесом, прицепили ее к «студебекеру» и дня через два догнали свой полк. Разыскав батарею, лейтенант сдал гаубицу и оптический прибор с орудия.

Раскинувшись на сене в сарайчике, лейтенант Хрипков в полудреме расслышал окрик часового и знакомый голос начальства. Отряхнулся, подтянулся, выбежал. Руку к виску.

— Отдыхать изволите, вояки. Почиваете, значит, а орудия побросали к чертовой матери, — громыхал командир артиллерии дивизии с нарастающей яростью.

Секунда — и эта ярость материализовалась в удар кулака по скуле лейтенанта. Рука от виска машинально отпала к кожаной кобуре. Ярость охватила обоих. Слава Богу, хватило ума да смелости ординарца, вставшего стеной между ними. Лейтенант был в ярости от несправедливости, вылившейся на него; полковника Козлова ярость душила от того, что его штаб драпанул, побросав документы. Стало известно, что штабные документы попали к немцам...

Как-то сидя в окопе на наблюдательном пункте, сержант, командующий разведротой, разоткровенничался: «Случись что, товарищ лейтенант, мы вас из любого огня вынесем: хоть живого, хоть мертвого».

В длительной обороне стояли западнее Тернополя. Ни полковые, ни армейская разведки не могли взять «языка». Пришло решение сделать разведку боем и во что бы то ни стало притащить немца. Командир штрафной роты капитан Бакланов пришел к лейтенанту Семену Хрипкову поздно вечером. В блиндаже обсудили план операции. Прихваченные капитаном консервы и водка пришлись кстати. Тушеное мясо выложили на хлеб, а освободившиеся банки наполнили водкой: ну, с Богом!

Лейтенанту был дан приказ организовать артподготовку, а затем поддерживать огнем роту. К полуночи все было готово. Прожить бы тебя, летняя короткая ночь!

Саперы разминировали проход по переднему краю. Рота бесшумно скользнула к переднему краю противника. Саперы уже работали там, разрезая колючую проволоку. Как будто фонарики вспыхнули в небе — над головами зависли на парашютиках осветительные ракеты. Застрочили пулеметы, их поддержал пока еще слабый голос артиллерии. Немцы были начеку. По команде лейтенанта две гаубичные батареи бросили огонь по немецким пулеметным гнездам. Еще саперы не закончили свое дело, еще не был перенесен огонь на вторую линию противника, штрафники, движимые каким-то своим нервным импульсом, пошли на немецкие окопы. За Родину! Прощайте, статьи Уголовного кодекса! Один взвод подорвался на минах, половина второго была расстреляна из немецких окопов на колючей проволоке. Прорвавшаяся в окопы часть солдат, упоенная боем, не получила удовлетворения: немцы отползли на вторую линию траншей. «Языка» не взяли, достался только кем-то из них брошенный автомат. При возвращении на нейтральную полосу еще часть солдат штрафной роты прошептала свое последнее «прости-прощай».

Капитан Бакланов и лейтенант Хрипков распрощались молча, пожав друг другу руки...

Лейтенанта Семена Хрипкова на фронт призвали в начале сорок третьего. Ему, выпускнику первого Томского артиллерийского училища, в числе немногих было присвоено звание лейтенанта. Эшелон, сформированный из выпускников двух томских артучилищ, в марте шел, тужась от длительных остановок, к Москве. Свежий командирский состав должен был влиться, как свежая кровь, в артерии окопов, траншей, орудийных расчетов. Восемнадцати-девятнадцатилетние командиры! Какую роль сыграли вы на крутом переломе Великой Отечественной — не рассказать-пересказать, не написать-переписать...

326-й артиллерийский полк в составе 148-й стрелковой дивизии занял правый фланг Курской дуги. Двухбатарейный состав третьего дивизиона полка разместился в районе станции Малоархангельск. Вновь созданный в конце февраля сорок третьего Центральный фронт в крепкой связке с другими фронтами держал оборону.

До своей части лейтенант Хрипков добрался попутными машинами. Взвод связистов управления разведки принял его дружелюбно испытующим молчанием.

Два пункта наблюдения разведки: на передовой командует лейтенант Хрипков, на втором пункте в полутора километрах от лейтенанта — командир батареи. Еще через два километра — огневые позиции орудийных расчетов. Связисты рассредоточены группами, разведка — тоже. Из блиндажей в стереотрубу и бинокли ведется круглосуточное наблюдение за перемещением войск противника, за передвижением его техники, при стрельбе с противоположной стороны фиксируются на схеме места расположения пулеметных гнезд. Ручейки данных стекаются в штаб полка, в штаб дивизии, в штаб армии, в Генеральный штаб Советской Армии...

В начале апреля Маршал Г. К. Жуков направил Верховному Главнокомандующему доклад с оценкой обстановки и соображениями о плане действий в районе Курского выступа. В докладе сообщалось: «Переход наших войск в наступление в ближайшие дни с целью упреждения противника на нашей обороне считаю нецелесообразным. Лучше будет, если мы измотаем противника на нашей обороне, выбьем его танки, а затем, введя свежие резервы, переходом в общее наступление окончательно добьем основную группировку противника».

...Шли жесточайшие оборонительные бои. Пехота, как ни старалась, не могла вытащить «языка». Командир артполка после очередного отражения атаки, еще не выйдя из упоительного состояния от боя, предложил комсоставу полковой разведки свой план захвата «языка». Под артобстрелом с обеих батарей группа в несколько человек бросается во вражеский окоп, хватает «языка» и также молниеносно возвращается, немцы и опомниться не успеют — таков был предложенный им план. Разведчики отвергли его, аргументированно доказав комполка несостоятельность такого плана. Между собой обменялись словами покрепче.

Пошли тихо. Переднего края, как такового, уже невозможно было определить. Важно было ничем не нарушить тишину ночи. Впереди лейтенант Хрипков, справа и слева, чуть поодаль, солдаты из разведроты. Ноги ступали на землю тише, чем бились сердца. Вглядевшись, лейтенант определил: бруствер. Две каски чуть виднеются. Уже как будто по воздуху ступал лейтенант. Пистолетом стукнул по каске. Русское «встать!» разорвалось над немецкой боевой охраной, как артиллерийский снаряд. Операция закончилась без единого выстрела ни с той, ни с другой стороны.

Более ста дней обе стороны в районе Курского выступа готовились к сражению.

О Курской битве написаны многочисленные тома на разных языках мира. Эта битва определила окончательное поражение гитлеровской армии.

Маршал А. М. Василевский, как представитель Верховного Главнокомандования, координирующий действия фронтов в сражениях на Курской дуге, спустя годы дал лаконичную характеристику: «Курская битва, включающая в себя три крупные стратегические операции советских войск — Курскую оборонительную, Орловскую и Белгородско-Харьковскую наступательные, характерна огромным пространственным размахом, исключительной напряженностью и ожесточенностью сражений.

В операциях битвы участвовали мощные группировки войск. Советское командование привлекло силы шести фронтов, авиацию дальнего действия, большую армию партизан. С обеих сторон в сражения последовательно были вовлечены свыше 4 млн. человек, около 70 тыс. орудий и минометов, около 13 тыс. танков и самоходных орудий, до 12 тыс. боевых самолетов, что было значительно больше, чем это имело место в битвах под Москвой и Сталинградом...

...Курскую битву по праву называют величайшей танковой битвой второй мировой войны».

Курская битва стала достоянием мировой истории. Участникам битвы, ее победителям, детям и внукам победителей и побежденных, всему человечеству дано право помнить...

«Победа под Курском должна явиться факелом для всего мира» — говорилось в приказе из ставки Гитлера в апреле сорок третьего. Какой смысл вкладывали в слово «факел» фашистские главари — остается только догадываться. Факел Курской битвы в руках советского солдата стал светом на пути освобождения мира от фашизма.

...Пожелтевшая фотография, ставшая ломкой и хрупкой за пятьдесят с лишним лет. Фотограф, сам не ведая того, оставил навсегда живыми, молодыми и красивыми фронтовых товарищей. Это там, под Прагой.

Разглядывая через лупу старую фотографию, Семен Семенович вглядывается в знакомые черты, в близкие глаза своих фронтовых спутников.

— Бывает, ворочаюсь-ворочаюсь, не могу заснуть. А потом не то во сне, не то наяву вижу лица тех ребят, — говорит в задумчивости старый воин. — Коля Петухов был при мне вроде ординарца. Смелый парень, но глуховат на одно ухо. Я старался не выставлять его на опасные места. Телефонист Новиков — тому осколком ухо срезало. Часами сидели с телефоном: повесишь его на ухо и слушаешь. Засыпали при этом. Но спали чутко: чуть шевельнешься, спящий отреагирует, как собака у конуры — дрыг-дрыг ногой. Значит, чует тебя. Алексей Сергеевич Ткаченко из Артемовска, командир разведотделения, все переживал — не сошлась ли его жена с немцами. Дай Бог, жива бы осталась, в оккупации ведь была. Связисты Бычков и Леня Куликов, лет по двадцать семь им было. Бычков все жаловался, что ноги у него болят. Теперь сам знаю, как болят ноги. На передовую Бычкова никогда не брал. Разведчик Шпак — прохиндей. Были с ним как-то в разведке на лошадях. На полчасика просится отлучиться, возвращается с горячей домашней колбасой. Из госпиталя пришел к нам разведчик Борис Калугин. Ранен был в спину. Как бомбежка или обстрел, он не может усидеть на одном месте. Мечется туда-сюда. Спиной чувствовал опасность. Братья мои родные, старшие — Миша и Володя. Убиты на войне. Да, снятся ребята...

На столике у Семена Семеновича томик стихов Сергея Есенина. Любовь к российскому поэту заложил в его душу начальник разведки полка капитан Ларионов, бывший учитель. Хороший был командир, надежный человек. Сразила его пуля, и умирал он на руках лейтенанта. А в памяти Семена Семеновича Хрипкова он живой, безграничнo влюбленный в есенинскую поэзию. Память возвращает мертвых из небытия, на корнях памяти держится жизнь. А значит, и продолжается.

Надо помнить!

Тихий фронт

Герберта Штейнборна интересовали сведения о советских войсках в Германии. Его агенты записывали номера реактивных самолетов, фотографировали их. Фотоснимки отсылались в Париж в штаб-квартиру НАТО. В Берлине Штейнборн имел связь с ведомством, занимающимся перебежчиками из ГДР. Материалы допросов перебежчиков ложились в его досье. Они играли исключительную роль при вербовке новых агентов. Его агентурная сеть была обширна. С западногерманской полицией у него имелась договоренность, что в случае задержки его людей полиция незамедлительно отпускала их, если они говорили, что работают по заданию Штейнборна.

— Информация по Штейнборну стекалась в мои руки, — рассказывает Семен Семенович. — Мы знали, что Герберт Штейнборн — резидент нескольких разведок: американской, западногерманской, английской, французской, впоследствии отчасти и нашей. На ногах под обувью он носил взрывные щитки на тот случай, если его разоблачат и схватят, подорвать себя. В его сеть мы внедряли своих агентов. Была у него женщина — Вильма Шульц. Тоже работала на американскую разведку.

Американская разведка проявляла повышенный интерес к железным дорогам ГДР. Вильма обеспечивала американцев информацией по этой отрасли. Внедрив к ней своего агента, мы таким образом передавали ложную информацию через нее, а с другой стороны, пытались завербовать ее. Компрометирующих ее материалов было достаточно: во время войны она много чего наделала против своих соотечественников. Но, к сожалению, вербовка не состоялась: американский доллар перевесил советский рубль. Пришлось поработать над тем, чтобы Вильму выгнали из американской разведки.

...Мог ли предположить лейтенант Семен Хрипков там, на передовой в окопе на Курской дуге, что пройдет чуть больше десятка лет и он вступит в незримый бой с теми, кто, не насытившись кровью второй мировой, будет вынашивать планы третьей мировой войны? Разведка стала его профессией.

После войны Хрипков окончил Саратовскую школу КГБ, работал в Томске, откуда он родом. Затем Московская разведшкола. В 1956 году Москва направила его в первую длительную командировку в Германскую Демократическую Республику.

Разведотдел при управлении особых отделов контрразведки в ГДР стал для офицера Семена Хрипкова местом работы на предстоящие пять лет...

Не без риска быть схваченными проходила вербовка советскими разведчиками Вильмы Шульц. Еще большей опасности подвергались они, беседуя со Штейнборном с целью склонить его к сотрудничеству. Но игра стоила свеч...

Разветвленная система шпионских служб в ФРГ была «государством в государстве». Особую роль играла Федеральная разведывательная служба, основанная на базе разведорганов третьего рейха под руководством гитлеровского генерала-шпиона Рейнгарда Гелена. Дезинформация, провокации, диверсии, устранение провалившихся агентов, месть, политические «самоубийства» — все входило в арсенал средств шпионской деятельности.

«Гелену удалось совершить единственный в своем роде «подвиг»: полностью избежать последствий фашистского поражения в 1945 году, — писал в книге «Серый генерал» французский журналист Аллен Герэн. — Без «малейшей неприятности« он сумел ускользнуть от справедливого возмездия».

Еще летом сорок пятого, как повествует французский журналист, у Гелена состоялась сделка с американской разведкой. Для нее он создал организацию, которая определялась как «широкая разведывательная, если не подрывная сеть, во всех странах по ту сторону железного занавеса» и как центр по «сбору и обработке всего того, что может быть использовано для изучения Советского Союза». Из всех нор и дыр после короткой спячки стали выползать по всей Европе мастера и подмастерья шпионажа. Совершенная сделка оборачивалась Гелену доходом более пяти миллионов долларов в год. Война снова сосредотачивалась на Востоке. Холодная война. Западный Берлин, американская зона оккупации Германии, стал землей обетованной для службы «серого генерала». «Дранг нах остен» — к третьей мировой войне!

На фоне гигантской машины шпионажа Гелена контрразведывательная работа советского разведчика Семена Хрипкова выглядит скромно. Занимаясь делом Штейнборна, одного из агентов «серого генерала», он, по сути, выполнял то же, что и тогда, перед Курской битвой. На тихом фронте, как и на фронтах войны, ручейки информации стекались в одно большое русло, укрепляя силу и мощь советской разведки, а значит, силу и мощь Отечества...

...Рената активно входила в доверие англичан. Информация, которую давала ей советская разведка, легко заглатывалась ими. Для оперативной связи ей выдали новинку шпионской техники: небольшой приборчик, работающий на радиоволнах. Подключался приборчик к радиоприемнику. В условленное время — обмен информацией. Офицеров связи Управления особых отделов контрразведки интересовал именно этот приборчик, его устройство. Развинтили, раскурочили его основательно. Возвращая Ренате, попросили протереть все детальки ее пальчиками: сама, мол, пыталась устранить «неполадку», отчего и не вышла на связь. Провожая Ренату, на всякий случай дали таблетку, как сказали, от страха: «Вдруг заволнуешься, когда будешь отдавать прибор для замены на новый». После завершения операции спросили у Ренаты: «Таблетка-то подействовала?» Женщина ответила со смехом: «Выбросила я вашу таблетку. А прибор выдали новехонький».

— Мы [illegible] технику наше начальство отвалило пол-окопа, — смеясь, рассказывает Семен Семенович.

Первая пятилетняя командировка в ГДР окончена. Томская служба госбезопасности встретила его сокращением штатов. Воздух, сотрясенный в то время «кузькиной матерью», хоть и стал намного свежее, но дыхание все же перехватывал. Знатоки и пропагандисты квадратно-гнездового метода посева кукурузы, как и прежние партийные стратеги, видимо, лучше знали, сколько должно быть работников госбезопасности на душу населения.

Хрипкова направили на работу в Кемерово. Служба госбезопасности держала в своем поле зрения работу немецких специалистов по монтажу оборудования на Кемеровском химкомбинате. Семен Семенович Хрипков оказался здесь как раз кстати.

А тут еще как-то приехала делегация из ГДР. В обкоме партии ее приняли, а понять не могут, к кому и зачем пожаловали немецкие гости. На химкомбинате никого не ждали, «официальных визитов», регламентируемых Москвой, не намечалось. Для перестраховки пригласили переводчика из комитета госбезопасности. Семен Семенович помог обеим сторонам преодолеть языковый барьер. Как выяснилось, делегация из ГДР прибыла в Кузбасс по доброй воле, движимая интернациональной дружбой и памятью о победе советских воинов над фашизмом.

Делегация прилетела в гости к Герою Великой Отечественной Николаю Ивановичу Масалову.

Оценив ситуацию, предложил было Хрипков переводчиком преподавателя пединститута, но партийным аппаратчикам было все же спокойнее с ним. Ох и покатался он тогда по Кузбассу: везде хлеб-соль, даже в шахту спускались. Дело было весной, путь к Герою отрезан: жил он в Тяжинском районе, а туда и летом-то в хорошую погоду непросто было добраться. Николая Ивановича доставили немецкой делегации на вертолете. Умели гостей встречать, что ни говори. Провожать тоже: сколько «посошков» было на дорогу, сами гости потом не могли вспомнить...

...В марте 1965-го Семен Семенович с семьей вновь выезжает в ГДР. Разведотдел Управления особых отделов контрразведки представляли десять офицеров связи. Они координировали действия агентурной сети, готовили разведоперации, поддерживали связь с министерством госбезопасности ГДР. Это была вторая пятилетняя командировка разведчика Семена Хрипкова. В промежутке между первой и второй длительными командировками была еще одна, менее продолжительная, — с разведгруппой. Рискованная и опасная.

Вспоминая работу в разведке, Семен Семенович как-то по-особому бережно рассказывает об одном эпизоде. По случаю празднования 50-летия советской власти СССР министр госбезопасности ГДР генерал-полковник Мильке устроил пышный прием на 600 человек. Были тосты, были здравицы, вручались медали, приуроченные к юбилейной дате. Но «гвоздем» приема было участие в нем легендарного советского разведчика Рудольфа Ивановича Абеля и кристальной чистоты чекиста Яна Яновича Буйкиса. Ян Янович, ученик и сподвижник Дзержинского, в свои 73 года, сидя в кресле, по-детски искренне и вдохновенно рассказывал о своем Учителе, о том, как железный Феликс не дал ему смалодушничать при выполнении первого задания. А первым его заданием было ни больше ни меньше как раскрыть заговор послов, выяснить, есть ли у них связь с контрреволюцией, направленной против молодой Советской республики. Ни опыта не было, ни специальной подготовки — а ведь справился!

Абель пленял всех своей непревзойденной игрой ума. Забыв про этикеты приема, министр госбезопасности ГДР в волнении говорил гостям: «Учитесь работать у Абеля! Делайте свое дело так же профессионально, как это делал Рудольф Иванович!»

— В тот вечер фотографии с автографом Абеля министр вручал лучшим работникам ведомства. Эта награда была выше всех других, — с едва уловимой грустью говорит Семен Семенович.

Слушаю Семена Семеновича и думаю: во имя чего все это было — и Курская битва, и встреченная им под Прагой Победа, и связанная с риском работа разведчика, и чекистская гордость за свое Отечество? Где все это? Неужели растворилось во времени, смялось и затопталось в суете?

Читаю: «В белорусском лесу был похоронен Советский Союз. Решившие его судьбу доложили об этом президенту США, а затем Горбачеву. И тот молча сложил с себя полномочия Президента и Верховного Главнокомандующего Вооруженными Силами.

Знает ли человечество хоть один пример, чтобы так отдавали власть?» — это из книги «КГБ и власть», написанной первым замом председателя Комитета госбезопасности СССР Ф. Д. Бобковым. Умная, спокойная книга, без пораженческой истерики. Заставляет многое переосмыслить.

Холодная война окончена, а праздника на душе от этого нет. Ликуют ЦРУ, эмвээфы, всемирные банки; заморские президенты диктуют свои условия: «не примете нашей программы — не дадим денег»...

Остается причастность к великому делу, не имеющему ни начала, ни конца, к вечному делу служения Отечеству. Ничто из того, что удалось сделать, не пропало даром. Где-то в фундаменте величественного здания будущей России будет лежать и моя, ничтожно малая, частичка, одна из несметного множества таких же безымянных частиц, — это уже из книги другого автора, человека уникальной профессии — разведчика, бывшего главы внешней разведки КГБ Леонида Владимировича Шебаршина. — Остается боль за свою родную землю и свой народ, остается неистребимая, питаемая историей и инстинктом вера в то, что они выживут и вырвутся наконец в достойное их будущее».

...С посветлевшим лицом Семен Семенович подает мне фотографию. На ней прямо-таки современная мадонна с ребенком на руках.

— Эта кроха — моя правнучка, — говорит Семен Семенович. — Да, да, я уже прадед.

Где-то в подсознании возникает образ русского солдата со спасенной немецкой девочкой на руках, застывший в камне в берлинском Трептов-парке. И эта девочка, правнучка разведчика Хрипкова, прильнувшая к матери на фотографии. Они соединяются в какой-то другой, новый, едва различимый образ. Прошлое и будущее.

Надо помнить и верить!

Екатерина ПЕЧУРКИНА.

Семен Хрипков среди однополчан (во втором ряду первый справа) под Прагой (1945 г.).
Фото из **личного архива.**

ЦИРК. С 18 сентября по 18 октября открытие сезона «АМЕРИКАНСКОЕ КОЛЕСО СМЕРТИ». Начало представлений: в пятницу — в 18 час., в субботу, воскресенье — в 12, 16 час. **19 октября.** Концерт легендарной группы «СЕКТОР ГАЗА». Солист Юрий Клинских. Начало в 19 час. Цена билета от 50 до 90 руб. Тел. 52-23-12.

ДОМ КИНО «МОСКВА». Большой зал. Фантастический боевик ПАДАЮЩИЙ ОГОНЬ (14, 16, 18, 20). В главной роли М. Паре. **Малый зал.** Художественный фильм ОПЕРАЦИЯ «ЛЮЦИФЕР». Композитор Игорь Тальков (13, 15, 17, 19, 20-30).

«АВРОРА». Американский детектив АМСТЕРДАМСКИЙ КОШМАР (14, 16, 18, 20). **9 и 10 октября.** Ночная дискотека с 23 час. 30 мин. до 5 час. Дискотека для молодежи — с 20 до 23 час.

«ЮБИЛЕЙНЫЙ». Фильм-катастрофа СТОЛКНОВЕНИЕ С БЕЗДНОЙ (14, 16, 18, 20).

«КОСМОС». Триллер СЕКРЕТНЫЕ МАТЕРИАЛЫ (США) (15, 17-30, 20). Майкл Дуглас в детективе ИДЕАЛЬНОЕ УБИЙСТВО (США) (14, 16-30, 19).

Клиническая больница №10 предлагает населению платные медицинские услуги:
— лечение геморроя инфракрасным коагулятором;
— удаление полипов эндоскопическим методом;
— прерывание беременности методом вакуум-аспирации под наркозом;
— лазерная терапия;
— 2-недельное очищение организма от шлаков, камней, снижение веса в условиях стационара с выдачей больничного листа;
— барокамера;
— магнитотурботерапия;
— сауна;
— нетрадиционные методы лечения врачом-специалистом из Китая;
— коррекция фигуры, массаж лица методом лифтинга, тренажерный зал;
— проведение медицинских осмотров;
— заключение договоров с учреждениями на обслуживание в больнице.
Тел. 23-31-51.

РАСШИРЕНИЕ РЫНКОВ ПОСТАВОК И СБЫТА !
ПОИСК БИЗНЕС–ПАРТНЕРОВ !
быстро и точно поможет сделать первый электронный мультимедийный справочник по Кузбассу
"ТОРГОВО-ПРОМЫШЛЕННЫЙ КОМПЛЕКС КУЗБАССА"
в котором будут представлены образцы продукции, товары и услуги производителей основных отраслей промышленности региона, а также весь спектр предложений малого и среднего бизнеса. Справочник будет периодически издаваться и размещаться в сети Интернет на сервере "Экономика и Жизнь Кузбасса" (http://www.mega.kemerovo.su), а также распространяться на CD-ROM (тир. до 10 тыс.) в регионах "Сибирского соглашения".
Приглашаем размещать свою информацию!
КОМПАНИЯ "МЕГА"
Тел. в Кемерове: (3842) **25-32-77, 36-29-06**

ОБЛАСТНАЯ АДМИНИСТРАЦИЯ КУЗНЕЦКАЯ ЯРМАРКА
14-17 октября Кемерово
КУЗБАСС-ПРОДОВОЛЬСТВИЕ
КУЗБАСС - ЗОЛОТАЯ ОСЕНЬ
выставка-ярмарка
продовольствия, оборудования, тары и упаковки, продукции земледелия, животноводства, звероводства и рыбоводства
Информационная поддержка:
Областная газета "Кузбасс"
Газета "Работа"
Газета «Кузнецкий край»
Место проведения: легкоатлетический манеж, пр. Химиков, 8
Контактные телефоны:
(3842) 36-79-61, 36-62-38, 36-14-48

ИНФОРМАЦИЯ ДЛЯ ВАС
Тел. 52-02-10.
Все товары и услуги подлежат обязательной сертификации.

ПРОДАЮТ

Пиломатериал любой, только сосна. Доставка бесплатно, с 9 до 17 час. Тел. 33-00-15.

Стиральные машины «Сибирь», «Омь» — 600 руб., электропечи «Тайга» — 600 руб., холодильники «Бирюса» и «Стинол». Гарантия. Доставка на дом. Заказывать по тел. 53-96-35 или 4-19-72. Адрес: ул. Рутгерса, 34 («Рудник», остановка «Улица Нахимова»).

Срочно! «Волгу ГАЗ-33029» 1995 г. вып., пробег 45 тыс. км. Цена 34 тыс. руб. Тел. 31-86-51.

Подземный капитальный гараж 6х12 под спорткомплексом «Октябрьский». Тел. 25-35-94.

РАЗНОЕ

Грузоперевозки (город — межгород), «Газель». Пейджер 31-77-77, аб. №511.

Ищу работу бухгалтера на дому. Составлю квартальный отчет. Тел. 55-06-31.

УТЕРИ

Утерянное свидетельство предпринимателя Кузнецовой Т.А. №4432, выданное администрацией Центрального района 5 декабря 1997 года, считать недействительным.

Утерянное удостоверение «Ветеран труда» сер. №377899, выданное администрацией Кемеровской области на имя Антипиной Анны Александровны, считать недействительным.

ПРИГЛАШАЮТ НА РАБОТУ

Автоколонна №1237 — водителей категории «Д» для работы на автобусе. Тел. 28-94-74.

Отдел кадров кемеровского открытого акционерного общества «Азот» срочно приглашает опытных специалистов (мужчин) для работы в должностях: мастера смены в цех гидрокоиламиносульфата производства капролактама 1-2; мастера смены, механика, мастера по ремонту оборудования в цех синтеза производства диметилформамида. Обращаться в отдел кадров КОАО «Азот». Справки по тел.: 22-02-44, 22-02-54, 22-02-39.

Электрослесаря 6-го разряда, рамщика, машиниста козловых, мостовых кранов (только мужчину). Тел. 33-00-15, с 9 до 17 час.

Организация — рабочих-каменщиков. Заработная плата без задержек. Тел.: 53-19-88, 51-76-79.

спидофобия

Людям надо доверять, но не в ущерб своему здоровью

В августе этого года в Кемерове был выявлен четырнадцатый ВИЧ-инфицированный, по области их уже 27. Но это лишь официальные данные. По мнению ученых, на каждого выявленного носителя вируса приходится от 10 до 100 скрытых. Поэтому, как бы страшно это ни звучало, любой из ваших знакомых может оказаться ВИЧ-инфицированным. Это не призыв бояться людей, просто напоминание: ваше здоровье прежде всего в ваших руках.

Наркомания — болезнь, она страшна сама по себе и тем, что сопровождает ее обычно целый букет всевозможных инфекций. Среди них может быть СПИД. Общая игла или общая чаша для дозы — веский повод для обращения в центр хронических инфекций и СПИДа.

Из 14 кемеровских ВИЧ-инфицированных десять употребляли наркотики внутривенно. При половых контактах с носителем вируса СПИД шанс заразиться один из ста. Только никто не знает, произойдет это при первом контакте или при сотом. Между тем самый обычный презерватив сводит риск почти к нулю.

Ежегодная проверка на СПИД должна стать такой же традицией, как посещение дважды в год стоматолога. Обследование на ВИЧ-инфекцию у нас анонимно и пока бесплатно. Лишь для иностранцев и лиц, отправляющихся за границу, процедура будет стоить денег. Но зато им выдается сертификат международного образца.

Кстати, если вы подозреваете, что могли быть инфицированы, стоит обратиться в СПИД-центр как можно быстрее. Ведь чем позднее выявлена эта болезнь, тем меньше шансов продлить жизнь человека.

По данным СПИД-центра, печальный лидер Сибири по количеству ВИЧ-инфицированных — Тюменская область (191 человек), затем Красноярский край (46 человек). Хотя число носителей вируса в Кузбассе возрастает с каждым годом, до Тюмени нам, слава Богу, еще далеко. Но четверо кузбассовцев уже умерли от СПИДа.

СПИД — «медленная» инфекция, и тест на его выявление стоит сделать дважды. Через три месяца после заражения вероятность обнаружить вирус — 95 процентов, а через шесть — уже 99.

«Положительный результат СПИД-теста — это еще не конец жизни, — убеждает Лариса Львовна Горланова, зав. горотделением СПИД-центра, — есть множество препаратов, способных продлить и облегчить жизнь ВИЧ-инфицированным».

Женщина, зараженная этим вирусом, вполне может родить здорового ребенка, особенно если во время беременности она пройдет профилактическое лечение.

Известие о том, что один из партнеров ВИЧ-инфицирован, далеко не всегда ведет к разрыву пары. Иногда любовь оказывается сильнее болезни. Можно, оказывается, годами жить с ВИЧ-инфекцией в крови...

Хотя ВИЧ-инфицированные и дают подписку о соблюдении определенных правил, многие из них не меняют свой обычный образ жизни. А кто-то просто не знает, что является носителем страшного вируса. Так что ваше личное здоровье и безопасность зависят прежде всего от вашей осторожности.

Если вы хотите посоветоваться, проконсультироваться или что-нибудь узнать о СПИДе, в Кемерове существует «горячая линия», ее номер 51-03-32, и работает она с 8 до 16 часов ежедневно, кроме выходных.

Звоните, вам обязательно ответят.

Нина ЗЕМЛЯНУХИНА.
г. Кемерово.

Рис. **Александра Маркелова.**

Река Томь — краса Кузбасса. Фото **Виктора Грызыхина.**

9 октября отмечается Международный день культуры. И этот день — день рождения Николая Константиновича Рериха, удивительного человека, чье имя сегодня воспринимается неотрывно от самого понятия «культура», художника, ученого, поэта, педагога, общественного деятеля. «Лучший дар, который вы можете принести человечеству, это — улучшить себя», — писал Н.К. Рерих. «Мир через культуру» — этот принцип являлся основой всей многогранной общественной деятельности этого человека.

энтузиасты культуры

Строим музей всем миром

Трудное время, сложное время переживает наша страна. Подняв культуру, утвердив в жизни красоту, мы в какой-то мере сможем противостоять волнам безобразия и хаоса.

Да, Россия сейчас экономически слаба, но ведь в ней сокрыта большая культурная сила. Вспомним наши литературу, поэзию, музыку, живопись — какие огромные культурные сокровища накоплены нашей страной! Когда все эти богатства войдут в жизнь народа, вырастет и новое творческое поколение, и воспрянет всегда богатая талантами русская земля. Поэтому строительство очагов культуры в столь сложное время очень важно для будущего страны.

И вот в центре города Новосибирска самим народом русским строится новый очаг культуры — Музей Н. К. Рериха, видного общественного деятеля, борца за культуру. Известно, что выдвинутый Рерихом «Пакт по охране культурных ценностей в военное и мирное время» был принят как международный договор 60 государствами на Конференции ООН в Гааге в 1954 году. Его «Знамя Мира» является международным символом охраны культуры. Оно находится в Государственной думе, поднято в Космос, развертывалось над величайшими вершинами мира.

Я горжусь, что мне приходится трудиться на строительстве Музея Н. К. Рериха, музея, которому уготовано стать творческой лабораторией жизни народа. Здесь будут выставляться подлинники картин, будут проходить концерты, располагаться творческие студии, мастерские.

Сердца многих людей отозвались на зов о культуре. На строительстве музея трудятся не только новосибирцы, но и многие энтузиасты из других городов. Ради строительства музея они даже на время оставили свою основную работу.

Музей практически заново перестраивается из полуразрушенного здания детского сада. Не за горами зимние холода, и, чтобы сохранить построенное, нужно в ближайшее время покрыть здание крышей, остеклить окна, провести инженерно-технические коммуникации. Работы ведутся с раннего утра и до позднего вечера. А работа здесь самая разнообразная — от тяжелой физической до интеллектуальной, но главное в ней — творчество и горячее желание выполнить ее как можно лучше. Ведь строительство ведется во имя красоты, во имя культуры будущего.

Строится музей всем миром, как в былые времена шло строительство на Руси. Добровольные пожертвования на строительство вносят и предприятия, и организации, и частные лица. Из Екатеринбурга и Хабаровска, из Тюмени и Нижневартовска, из Якутска и Москвы, из Литвы и Казахстана приходит помощь. С разных концов России и из-за рубежа откликаются сердца людей на зов о возрождении культуры.

Наша Кемеровская область не стоит в стороне от этого интересного, нужного дела. На помощь строительству уже пришли предприятия Кемерова, Топок, Юрги, Мысков и других городов и районов области. Мне приходилось бывать на некоторых из этих предприятий, общаться с их руководителями и рабочими. И я был рад этим встречам, потому что видел людей отзывчивых, всем сердцем болеющих за Россию, думающих о будущем своей страны. Я встретил понимание значения и объединяющей роли культуры.

С особой теплотой и горячим желанием помочь строительству встретили нас люди в Яшкинском лесничестве. Они отобрали для строительства музея самый лучший лес, много сил положили, чтобы помочь в его погрузке. Запомнилось мне и топкинское предприятие «Железобетон-4» своей доброжелательной атмосферой. Его руководитель Василий Васильевич Новиков воистину энтузиаст культурного строительства. Без таких отзывчивых людей невозможно никакое народное строительство.

Сейчас стройка опять перед большой проблемой: чтобы в срок закончить работы, необходимы швеллеры, трубы. Чье сердце отзовется на зов о помощи будущему музею?

И еще отличает это строительство то, что хотя музей еще не построен, сотрудники его уже ведут обширную культурную и творческую деятельность.

Виктор ВАЛЬКОВ.
г. Кемерово.

Спортивный телетайп

По сообщениям корреспондентов газеты, ИТАР-ТАСС

футбол

Кемеровский «Кузбасс» может лишиться шести очков. Об этом руководство клуба предупредила контрольно-дисциплинарная комиссия. Произойдет это, если «Кузбасс» в течение месяца не рассчитается с тульским «Арсеналом» за трансфер футболиста Тузикова.

☆☆☆

Состоялись игры 37-го тура. «Локомотив» (Санкт-Петербург) — «Газовик — Газпром» (Ижевск) — 0:2, «Кристалл» (Смоленск) — «Рубин» (Казань) — 4:1, «Кубань» (Краснодар) — «КамАЗ» (Набережные Челны) — 3:0, «Дружба» (Майкоп) — «Нефтехимик» (Нижнекамск) — 0:0, «Динамо» (Ставрополь) — «Иртыш» (Омск) — 0:0, «Спартак» (Нальчик) — «Томь» (Томск) — 1:1, «Факел» (Воронеж) — «Сокол» (Саратов) — 0:2, «Металлург» (Липецк) — «Анжи» (Махачкала) — 1:0, «Лада-Град» (Димитровград) — «Сатурн» (Раменское) — 2:3, «Лада-ВАЗ» (Тольятти) — «Локомотив» (Чита) — 1:1.

Лидирует «Сатурн» — 71 очко, у пропускавшего тур нижегородского «Локомотива» — 65, на третьем месте, набрав 64 очка, «Сокол».

☆☆☆

7 октября в 13.45 на выезде из дачного поселка Кудряши был убит президент футбольного клуба «Чкаловец» г-н Вагин. Подробности произошедшего еще неизвестноы, но милиция склоняется к версии заказного убийства.

анонс

10-11 октября в детском загородном лагере «Спутник» пройдет **слет юных туристов**. Его проводят департамент образования, областной детский эскурсионно-туристский центр и фонд «Возрождение» для воспитанников детских домов и школ-интернатов.

Открытие 9 октября в 9 часов 30 минут в лагере «Спутник» (д. Журавли).

Контактный телефон областного детского эскурсионно-туристского центра 35-20-71.

хоккей

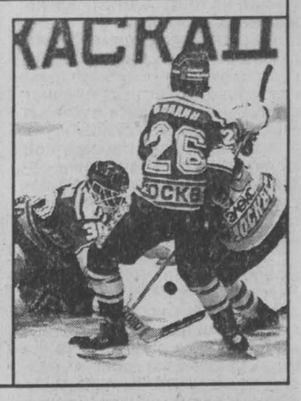

Долго длилась судебная тяжба между Центральным спортивным клубом армии и ХК ЦСКА, который в этом сезоне выступает в высшей лиге. Этой хоккейной команде армейский клуб пытался запретить использование товарного знака «ЦСКА». Но, похоже, сейчас поставлена точка — согласно решению Высшего арбитражного суда РФ, с 21 сентября 1998 года ТОО (товариществу с ограниченной ответственностью) «Хоккейный клуб» (ХК ЦСКА) запрещено использование аббревиатуры «ЦСКА» в своем названии. Теперь придется подыскивать что-нибудь новое.

Новое лечение

Рассказы о разных методах лечения из медицинской литературы переселились на радио, в газеты и превратились в обыкновенную рекламную гонку. Как разобраться, что лучшее, что поможет? Очевидно, лучшее — это новое, основанное на уже испытанных, проверенных человечеством методах.

Медицинские аппараты Елатомского приборного завода имеют эти качества, а еще они просты в использовании, доступны и рассчитаны на долгий срок службы, и поэтому им доверяют свое здоровье:

«Добрый день! Пишут вам из белорусского города Скидель. Мы очень благодарны вашему предприятию за аппарат ПГГ-01. Сегодня трудно верить тому, что пишут в газетах, но вашей рекламе мы почему-то очень поверили, и вот вы в самом деле молодцы, показали нам на деле, что ваша реклама — это истина: как пишете, так и поступаете. Аппарат хороший, детям стало лучше, и сами мы лечим превосходно насморк и даже снимаем другие боли, грели и колено, и локоть даже. Соседей тоже пришлось полечить от насморка. Продолжайте и дальше делать добро, и Бог вас благослови».

«Хочу сделать заказ на прибор МАГ-30-3. Я очень вам благодарен, что вы выпускаете такой аппарат. Я им пользуюсь уже полтора года, со своей спиной я не мог подняться на 4-й этаж, сейчас забегаю. Родители у меня старые, хочу сделать им подарок, так как отец не мог на ногу наступить, а сейчас в огороде работает. Как только я ему дал попробовать МАГ-30-3, через неделю он весь огород вскопал больной ногой» — из Башкортостана от Анищенко.

Посоветуйтесь с врачом и приобретайте приборы **МАГ-30-3** (переломы, бурситы, артрозы, невралгии, остеохондроз, болевой синдром, гинекология, варикозные заболевания вен, тромбофлебиты), **ПГГ-01** (ринит, гайморит, тонзиллит, отит, ОРЗ, грипп), **ППК-01** (геморрой, анальные трещины, постоперационные рубцы), **УТП-01** (простатит) **в г. Кемерово: аптека №1**, ул. Орджоникидзе, 7, тел. 23-56-52; **ТОО «Матекс»**, ул. Сибиряков-гвардейцев, 140, тел. 35-11-27; **ЗАО «Ижица»**, ул. Красная, 6, к. 311, тел. 23-07-92; **г. Новокузнецк: аптека №40**, ул. Ленина, 49, тел.: 37-73-79, 37-84-87; **аптека №265,** ул. Косыгина, 29, тел.: 61-20-71, 61-20-84, **аптека**, тел. 55-25-97; **аптека №37**, ул. Орджоникидзе, 5, тел.: 45-45-49, 45-89-64; **аптека №156**, тел.: 45-16-11, 45-16-80; **аптека №103,** пр-т Курако, 12, тел. 44-57-36; **аптека №77**, тел. 31-26-69; **аптека №153**, тел. 54-51-70; **г. Прокопьевск,** тел. 3-24-68; **г. Киселевск: аптека №26,** ул. Унжакова, 14, тел.: 6-51-42, 6-33-68, 6-18-12; **аптека №71**, ул. 50 лет Октября, 48, тел.: 3-15-79, 3-30-20; **г. Анжеро-Судженск: аптека №75**, ул. Челинская, 13, тел.: 2-01-48, 2-07-45; **г. Белово, аптека №19**, ул. Октябрьская, 29, тел.: 2-10-47, 2-00-86; **г. Березовский, аптека №195**, пр-т Ленина, 21, тел.: 3-14-30, 3-27-80, 3-20-70 или почтой по адресу: **391351, Рязанская область, г. Елатьма, ул. Янина, 25, Елатомский приборный завод, заказ 2635, тел.: (09131) 2-04-57, 2-09-60, 2-21-09.**

Мнения специалистов, ответы на вопросы, отзывы пациентов в медицинской страничке по субботам: на радио «Маяк» в 8.35, на радио «Юность» в 10.45, 15.45

Внимание!

На всех паспортах и изделиях завода есть знак «елочка». Все остальное — подделки!

Государственная лицензия №30-03/512. Все приборы сертифицированы.

детство

Какой цвет у счастья?..

«А я правда живу или это мне только снится? Наверное, правда — ведь я же думаю, чувствую».

Где же живут такие маленькие философы? Учебно-воспитательный комплекс «Детский сад — прогимназия» является структурным подразделением центра непрерывного образования (ЦНО) КемГУ (научные руководители Т. М. Чурекова, проректор ЦНО КемГУ кандидат педагогических наук, и В. М. Солдатова, методист ЦНО).

Прогимназия имеет государственную аккредитацию и аттестацию, является дважды лауреатом всероссийского конкурса «Детский сад года».

«Структура учебно-воспитательного комплекса сложилась так: детский сад, где находятся дети с полутора до пяти лет, и прогимназия — там с пяти до семи лет. Именно в таком виде комплекс существует уже второй год. До этого шесть лет были прогимназия при гуманитарной гимназии № 41 и стоящий рядом детский сад. Но прогимназия перестала вмещать всех желающих, и возникла идея объединения двух дошкольных учреждений», — говорит Т. А. Лебедева, директор комплекса.

Тамара Алексеевна рассказала, что они работают в тесной связке с гуманитарной гимназией № 41. Из подготовительной группы все дети попадают в первый класс гимназии. Это имеет свои преимущества: ребята заранее знакомятся не только с теми, с кем вместе будут учиться, но и с учителями, со школой. Тем более, что детский сад и гимназия № 41 объединены единым учебным планом, рядом сквозных программ.

Расписание занятий у старших дошкольников достаточно плотное. Здесь и «Экология для малышей», и хореография, музыка и плавание, «Азбука общения» и изобразительное искусство, развивающие игры и театральная деятельность, математика и иностранные языки, развитие речи и «Зарядка для ума».

А когда же дети играют? «Всегда! — подключается к разговору И. Ю. Гильминтинова, замдиректора комплекса. — Дело в том, что дошкольник осваивает мир вокруг себя только через игру, деятельность, поэтому педагогическим кредо нашего коллектива являются слова:

«Расскажи — я забуду.
Покажи — я запомню.
Включи меня в деятельность — я начну думать».

Маленькие исследователи путешествуют в Африку с доктором Айболитом, на Северный полюс с цветиком-семицветиком, опускаются на дно морское и на космическом корабле поднимаются в небо. Они ищут, спасают, борются со злом и выходят победителями. А то, что для этого нужно попрыгать десять раз, решить логическую задачку с кругами Эйлера, спеть песенку на английском языке, прочитать письмо и найти юго-запад на компасе, ориентироваться во времени и сконструировать мост через реку, — это уже, как говорится, дело педагогического мастерства.

Чему и как здесь учат детей? Об отношении коллектива к этому вопросу говорит известная притча: к двум рыбакам подходит очень голодный человек и просит поесть. Один отдает ему удочку, другой — весь свой улов.

Свою задачу воспитатели видят не в том, чтобы предложить ребенку готовый улов — знания, умения, навыки, а дать ему средства, способы самому их добывать. «Ребенок за семь лет концентрированно проживает опыт развития всего человечества, — рассказывает Ирина Юрьевна. — Не зная, что до него эти открытия уже делали древние и очень мудрые люди, они исследуют пространство группы пальцами, локтями, ступнями, мальчиками и девочками, рисуют тарелку — Землю, над которой по полусфере неба движется Солнце, «изобретают» солнечные часы». И. Ю. Гильминтинова уверена, что, если ребенку предоставить возможность сейчас «изобрести» велосипед, в дальнейшем он сможет сделать действительно что-то стоящее.

Юные «почемучки» не только сами развиваются семимильными шагами, но и от педагогов требуют того же. У взрослых даже родилась по этому поводу шуточная песенка-переделка:

Загружать все дети нас
Стали почему-то,
Прогимназия у нас
Вроде института.
Нам детишки задают
Трудные вопросы
Сколько, например, рогов
У трицератопса...

Т. А. Лебедева отметила, что для них важным является психолого-валеологическое сопровождение развития ребенка. Они сотрудничают с психофизиологической лабораторией КемГУ, в которой обследуются старшие дошкольники. В качестве комплекса мер по укреплению здоровья ребенка педагоги предлагают интенсивное закаливание, плавание и гидроаэробику, пальчиковые игры, дыхательную гимнастику и аэробику, лыжи и баскетбол, кислородный коктейль и фитотерапию.

Для детей, у которых патология какой-либо системы организма, врач-валеолог разрабатывает индивидуальную программу реабилитации. Маленький человечек, по мнению директора, должен знать, что у него есть право на ошибку. Поэтому-то так важна в юном возрасте работа психологов, которые учат детей общаться друг с другом, говорить о своих чувствах и понимать чувства других.

На специальных психологических тренингах «Азбука общения» малыши цветом «прорисовывают» музыку, протанцовывают свое настроение, учатся дарить радость друг другу. Дети составляют словарь общения, пытаются определить, какого цвета счастье или печаль, как звучит радуга, потрогать на ощупь смех.

«Особенно много его было в День смеха, — рассказывает Ирина Юрьевна. — Все, взрослые и дети, не одетые в дурацкие одежды, изгонялись в раздевалку и костюмерную, чтобы они могли принять соответствующий этому празднику вид. Группа взрослых с горном и барабанами ходила по детскому саду и собирала народ на «Зов джунглей», где дети представляли травоядных, а взрослые хищников. В итоге победила дружба».

Большим преимуществом Тамара Алексеевна считает то, что из сада дети попадают в уже знакомую школу, в один класс. Преподаватели из гимназии подхватывают этот игровой метод, и процесс адаптации ребят проходит благополучно. Ведь в большинстве случаев педагогам бывает трудно проследить за своими выпускниками, а здесь их не теряют из поля зрения.

Психологи провели тестирование старших дошкольников и пришли к выводу, что у них выше скорость мыслительных процессов, сформирован навык самостоятельной работы. Они лучше усваивают учебный материал, так как уже адаптированы к учебной деятельности и могут реализовать себя в ней. У детей высокий показатель вербального интеллекта, словарный запас подвижен, ребята могут вести дискуссию и отстаивать свою точку зрения. У них сформирована позитивная самооценка и практически отсутствует страх перед неудачей. А значит, они смогут более активно и полно реализовать свои возможности в будущем.

Ольга МИХАЙЛОВА.
г. Кемерово.

Главный редактор В. С. КЛАДЧИХИН.

Газета «Кузбасс» учреждена Администрацией Кемеровской области и журналистским коллективом редакции. Зарегистрирована Омской региональной инспекцией по защите свободы печати и массовой информации 27.01.94 г., свидетельство о регистрации №54.

Мнение редакции не всегда совпадает с мнением авторов.

АДРЕС РЕДАКЦИИ: 650630, г. Кемерово, пр. Октябрьский, 28.
Электронный адрес: kuzbass@usa.net
СПРАВКИ: по рекламе — 52-25-23; по письмам — 52-38-23; по редакции — 52-32-74.

Собственные корреспонденты: в Новокузнецке — 45-99-62, Прокопьевске — 3-38-86, Ленинске-Кузнецком — 7-88-24, Мысках — 2-18-66, Яе — 2-13-67, Анжеро-Судженске 2-99-94. Телефакс 52-12-10.
Время подписания номера в печать по графику 20.00. Сдан в печать 19.35. Объем 2 п.л. Печать высокая.
Тиражи во вторник, субботу — 27649 (индексы 51901, 31029); четверг — 40501 (индексы 51901, 31029, 31023); среду, пятницу — 26510 (индекс 51901).
Газета набрана и сверстана на компьютерном комплексе газеты «Кузбасс».
По вопросам качества печати звонить по тел. 52-03-34.
Типография издательства «Кузбасс»: 650630, г. Кемерово, пр. Октябрьский, 28. Заказ № 189.