см
Кемеровская областная научная библиотека Газетно-периодический фонд

165 (22199)
5 СЕНТЯБРЯ 1998 г., СУББОТА
Розничная цена 1 руб.

ОБЛАСТНАЯ МАССОВАЯ ГАЗЕТА
Кузбасс
Издается с 7 января 1922 года.

R.S.L. KEMEROVO 122700

НОВОСТИ

По сообщениям корр. «Кузбасса», пресс-службы АКО.

Президента считаю недееспособным

Вчера у А. Г. Тулеева состоялась встреча с председателем Центробанка С. Дубининым. Вновь рассматривался вопрос о судьбе кузбасских вкладчиков. Достигнута договоренность, что после формирования правительства группа специалистов Центробанка приедет в Кузбасс для решения проблемы на месте.

Губернатор еще раз уточнил перед журналистами свою позицию по ситуации в руководстве России: он считает президента недееспособным. В связи с чем необходима его отставка и проведение досрочных выборов.

Зарплату платим вместе

Из всех городов Кузбасса Новокузнецк (глава С. Д. Мартин) лучше других справился с выплатой зарплаты бюджетникам. За семь месяцев на это израсходовано 164632 тыс. рублей, причем 57 процентов суммы — за счет местного бюджета.

По данным главного финансового управления, выдержали долю в 50 процентов из средств местного бюджета Междуреченск (глава С. Ф. Щербаков), Киселевск (А. Н. Наумов), Гурьевск (Н. И. Скопкарев), Мыски (А. М. Кульчицкий) и Юргинский район (А. С. Приезжев).

Не исполняют распоряжение губернатора о направлении 50 процентов на выплату заработной платы Березовский — 22,8 процента (глава С. В. Шафранский), а также почти все сельские районы.

В Белово осень придет поздней

Как и прежде, отопительный сезон в Кузбассе начинается 15 сентября.

В настоящее время на котельные области завезено свыше 200 тысяч тонн угля — больше, чем в это же время в прошлом году. Однако меньше нормы его завезено в Крапивинский, Яшкинский и Чебулинский районы. Тревожной остается ситуация на котельной № 10 в Белове, котельной № 7 в Киселевске, котельной «Тепловик» в Мысках. В связи с плохой готовностью сроки начала отопительного сезона в Белове, Тисуле, Юрге, Прокопьевском районе и в селе Красная Горка Яйского района будут сдвинуты.

пенсии

Вчера департамент социальной защиты населения перечислил в территории области 18,8 млн. рублей. Июньская пенсия профинансирована на 53,4 проц.

об этом говорят

Виктор Черномырдин: С января 1999 года в России вводится «экономическая диктатура»

Вчера, выступая перед депутатами Совета Федерации, и. о. премьер-министра РФ Виктор Черномырдин сделал обещанное сенсационное заявление — объявил о своем намерении ввести в стране «экономическую диктатуру». Иначе, по его мнению, полного краха экономики не избежать.

Прозвучало предупреждение: имущество налогоплательщиков будет конфисковываться в пользу государства. Банкротства многих предприятий неминуемы.

Черномырдин также объявил, что «абсолютно приоритетными» станут продукты и товары отечественного производства. «Я готов взять на себя всю ответственность. С января 1999 года страна перейдет под экономическую диктатуру, — сказал он. — Если мы не прекратим панику, произойдет несчастье, подобное тому, что грозило России в конце 80-х; выбор — либо пропасть гиперинфляции, либо мобилизация контроля над экономикой».

Виктор Степанович добавил, что предлагаемые им жесткие меры будут непопулярными, но они смогут увести страну «с пограничья жизни и смерти».

НА СНИМКЕ: Виктор Черномырдин: время истекает?
Фото **BBCNews.**

ПРАВИТЕЛЬСТВЕННАЯ

«Зарубинское», Шачневу.

Уважаемый Евгений Алексеевич! От всего сердца поздравляю с окончанием уборочной.

Примите благодарность кузбассовцев за то, что вы свое слово сдержали, намолотили более 12 тысяч тонн зерна, собрали с каждого гектара по 31 центнеру.

Здоровья, счастья, благополучия специалистам, механизаторам и всем работникам хозяйства.

А. ТУЛЕЕВ,
губернатор.

Отдыхай, поле, до весны!

Комбайнеры «Зарубинского» начали страду первыми в области. Вчера они закончили жатву. Уборка заняла 19 рабочих дней.

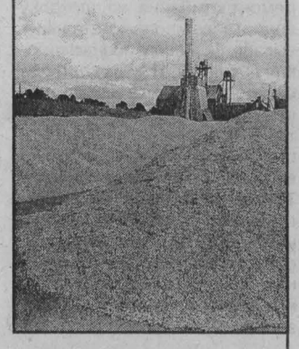

Директор совхоза Е. А. Шачнев выделяет два основных фактора успеха. Первый — агротехника, второй — люди, которым доверено растить хлеб.

— 14 комбайнеров участвовали нынче в страде, — рассказывает Евгений Алексеевич. — Восемь из них на «Донах-1500». Пятеро — Ю. Ю. Карипанов, С. П. Попов, А. Н. Климчук, А. Н. Торгунаков и В. Н. Коннов — намолотили по 13000 центнеров.

На последних гектарах мы встретились с А. Н. Климчуком.

— Поздновато я вышел на уборку, — сокрушается он. — Из-за масла простоял. А так бы всех обогнал, — по нынешним хлебам можно давать рекорды.

— Каков завтрашний день «Зарубинского»?

— В прошлом году имели 3500 гектаров зерновых, — отвечает Е. А. Шачнев, — нынче 4000. На будущий год планируем довести до 5000 га. При одновременном повышении урожайности, разумеется...

Евгений ПЕСТЕРЕВ,
корр. «Кузбасса».

НА СНИМКАХ: комбайнер Александр Климчук; последние гектары; зерно на току.
Фото **Федора Баранова.**

Топкинский район.

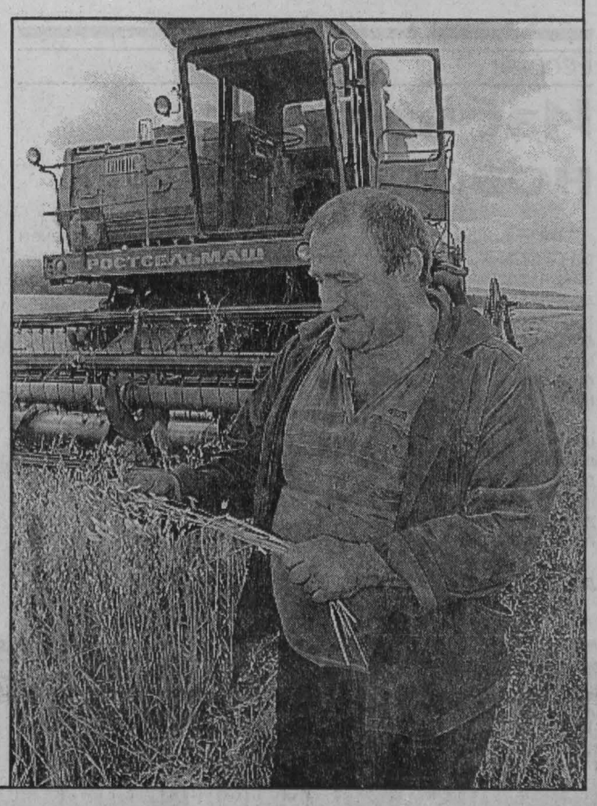

из областного бюджета

Вчера перечислено:

✓ **департаменту сельского хозяйства** на приобретение горюче-смазочных материалов для уборочно-посевных работ — 300 тыс. рублей; для расчетов за поставленные комбикорма ОАО «Сибирский колос» — 100 тысяч рублей;

✓ **на заработную плату медикам**, работающим в системе обязательного медицинского страхования, в г. Кемерово — 500 тысяч рублей, Прокопьевск — 500 тысяч рублей, Юргинский район — 50 тысяч рублей;

✓ **департаменту здравоохранения** на приобретение перевязочных средств и шприцев — 200 тысяч рублей;

✓ **на заработную плату работникам образования** в г. Прокопьевск — 500 тысяч рублей;

✓ **департаменту образования** на заработную плату работникам областных учреждений — 500 тысяч рублей;

✓ **по программе «Подготовка к зиме»** государственному унитарному предприятию «Жилищно-коммунальное хозяйство» на создание аварийного запаса — 150 тысяч рублей;

✓ **на выплату детских пособий** в Яшкинский район — 25 тысяч рублей;

✓ **на приобретение двух квартир для инвалидов** в г. Таштагол — 140 тысяч рублей;

✓ **на государственную поддержку угольной компании «Облкемеровоуголь»** — 500 тыс. рублей. таким образом, существующий график государственной поддержки этой компании за август, утвержденный губернатором, полностью погашен;

✓ **государственному унитарному предприятию «Кузбассавтотранс»** на заработную плату работникам пассажирского автотранспорта — 500 тыс. рублей;

✓ **департаменту культуры** на заработную плату работникам художественных и музыкальных училищ — 300 тыс. рублей;

✓ **управлению внутренних дел** на заработную плату — 250 тыс. рублей; на ремонтно-восстановительные работы — 100 тыс. рублей.

$ КУРС ВАЛЮТЫ (ЦЕНТРОБАНК)
5 сентября
официальный курс — 13, 4608 руб.

деньги

Жизнь подорожала

Жизнь подорожала — вот, пожалуй, единственный практический вывод из черных дней. Пока. Во что может вылиться повышенный спрос на товары и продукты, как-то не хочется и думать. Все устали ждать худшего. И усвоили суровую психологию смутного времени: будем бороться с проблемами по мере их поступления.

За свои вклады и сбережения беспокоятся, не доверяя ни единому утешающему заявлению московских властей. А вклады все равно недоступны. Как невозможны элементарные денежные расчеты через банки. Не зря рассеренные предприниматели одного из городов страны решили на паях создать свой расчетно-кассовый центр, независимый от всех банковских бурь, и как-то выживать.

Все решения Центробанка последних дней выдают его растерянность перед ситуацией и приносят обратную реакцию. Стремление спасти народные денежки (вклады), передав из шести крупных московских банков московскому же Сбербанку, а также решение выдавать валютные вклады в рублевом эквиваленте по курсу доллара в 9.5 руб. вызвало лишь твердое желание забрать свои вклады и понимание, что Отечество о них заботиться не будет. Вкладчикам предложено не беспокоиться в течение двух месяцев, пока идет перевод документов из банка в банк, забыть на это время о процентах. Потери при этом выросли. Банкиры сердятся, что их не спросили, могут ли они сами справиться.

Торги на валютной бирже возобновились. По фиксированному курсу. Официально заявлено, что 4 сентября доллар будет стоить 13 рублей 46 копеек. Есть мнение вовсе отпустить поводок, дать доллару столько стоить, сколько за него запросят. Хоть 30 рублей. Пока не надоест и ставка естественным путем не начнет снижаться.

Между тем цены на товары в городах Кузбасса продолжают расти. Небольшой импортный телевизор за 1000 рублей вдруг перевалил за 2.5 тысячи. Скачут цены на растительное масло. Утром — 15 руб. за бутылку, вечером — 28. Зарплата не выдается, сбор налогов снизился. Но ажиотажного спроса на товары первой необходимости не наблюдается.

Инна ЗОЛИНА.

(Материалы о ситуации на финансовом рынке читайте на 3-й стр.).

ситуация

Закрылись в котельной

Если коммунальщики начинают заявлять о себе акциями протеста, значит, зима не за горами.

Рабочие котельной №29 решили заставить обратить на себя внимание руководства городского управления котельных и тепловых сетей по-своему. С вечера забаррикадировавшись в котельной, они закрыли доступ в помещение ремонтникам. И объявили голодовку. Когда слесари пришли на смену, услышали ультиматум: «Либо нам вернут зарплату, либо вы будете сидеть без дела».

Учитывая сезон, администрация управления не замедлила приступить к переговорам. Тем более что к сезону готова только половина котельных. Так что дорог каждый день. В то же время администрации нечего обещать. Эти же рабочие летом предпринимали подобную акцию протеста. Тогда же мэр подписал соглашение с обязательством погасить долги в течение трех месяцев по графику. Однако деньги, ожидаемые по протоколам всех уровней, на которые и рассчитывал город, так и не пришли. Рассчитывать на сбор квартирной платы — тоже дело безнадежное, этот источник мелеет из месяца в месяц.

И все же после переговоров котельщики позволили ремонтникам приступить к работе. В свою очередь руководство предложило ответить на вопрос: «Что будет с котельными управления, если мы вернем вам все деньги, при этом не оставив денег на подготовку оборудования и теплосетей к отопительному сезону?»

Дина КАЛИТИНА.

г. Прокопьевск.

вернисаж

Лики «Святой Руси»

Во вторник, 8 сентября, в 17 часов в Кемеровском областном музее изобразительных искусств состоится открытие выставки «Святая Русь» из фондов музея истории религии г. Санкт-Петербурга. Во многих странах мира демонстрировались экспонаты этого музея, вызывая восторг и восхищение. В нашей стране только жители и гости Санкт-Петербурга могли любоваться рукотворными чудесами. И только теперь удалось организовать выставочный тур по городам Сибири. Кемерово — первый город на маршруте тура.

Экспозиция, которую предстоит увидеть посетителям Кемеровского музея изобразительных искусств, воистину уникальна. Здесь редкие иконы XVII-XX веков; лики Казанской и Владимирской Богоматерей, «Царские врата», модель иконостаса. Появилась редчайшая возможность воочию увидеть знаменитые пасхальные яйца и другие неповторимые изделия ювелирных мастеров, ткани богослужебной одежды...

Отдельный раздел выставки посвящен старообрядчеству.

Дополняют эту небывалую, особенно для сибиряков, выставку живописные полотна выдающихся мастеров В. Васнецова, М. Нестерова, К. Маковского, С. Коровина, В. Кузнецова.

Удивительно повезло кемеровчанам. Справедливо им могут завидовать жители очень многих городов: побывать на такой выставке — значит ощутить истинное счастье от встречи с высоким бессмертным искусством.

завтра — День работников нефтяной и газовой промышленности

...Так сердце гонит кровь по венам

Наверное, лет пятнадцать-двадцать я не был на линейной производственно-диспетчерской станции и происшедшие за это время изменения заметил сразу. Административное и производственные здания не постарели, а, наоборот, помолодели как снаружи, так и внутри, облицованные пластиком и металлом. Рабочие места товарных операторов, диспетчеров приемо-сдаточного пункта, других специалистов, участвующих в технологическом процессе, автоматизированы, компьютеризованы. На экранах мониторов — вся необходимая схематическая и визуальная информация, начиная от положения задвижек на магистральных трубопроводах и кончая режимами перекачки, параметрами работы мощных насосов, которые, словно сердце кровь, гонят нефть как в западном, так и восточном направлениях...

Надежда Якубова, Светлана Гришина и многие другие посвятили предприятию всю свою трудовую биографию, у них на глазах преображалась станция.

НА СНИМКЕ: рабочие артерии станции.
Фото **Сергея Щербинина.**

(Окончание на 4-й стр.).

погода

СЕНТЯБРЬ

5 сентября. Восход 7.31. Заход 21.01. Долгота дня 13.30.

Первая четверть 30 августа. Восход 20.40. Заход 5.43.

6-го — 7-го временами дожди. Ветер переменный 5—10 м/сек. Температура ночью +2...+7. 7-го на почве местами заморозки 0...-2, днем +11...16.

СОТОВАЯ СЕТЬ БИЛАЙН ОПЕРАТОР СОТОВОЙ СЕТИ В КУЗБАССЕ
Информационные материалы этого номера газеты получены с помощью средств мобильной связи «Би Лайн»

Читайте во вторник
— письма издалека;
— банкротство — последний шанс;
— порядок с привкусом беззакония.

Координационный центр проекта «Кузбасс. Рубеж тысячелетий» объявляет конкурсный набор менеджеров, имеющих опыт работы в рекламном агентстве.
Обращаться по телефону 23-51-40, с 9 час. 30 мин. до 16 час. 30 мин.

ФАКТОГРАФ

уголь

Арендовали пласт у соседей

Когда на шахте «Полысаевская» с подачи дирекции был поднят вопрос о возможности взять в аренду у соседей «Сычевской» один из перспективных пластов, противников идеи в коллективе оказалось немало. Полысаевское предприятие в финансовом отношении является лучшим на Ленинском руднике. Зарплату здесь выплачивают практически месяц в месяц, что повергает в шок деловых гостей. А тут предстояло выложить сразу четыре-пять миллионов рублей наличными только за выкуп контрольного пакета акций «Сычевской». С богатым приданым в виде ее кредиторской задолженности и долгов по зарплате.

Директор «Полысаевской» В. Сидорчук аргументировал необходимость аренды тем, что запасы на обоих своих пластах иссякают, а нарезать новые лавы на пласту Толмачевском без существенных потерь времени на переход на новое поле невозможно. Это не считая неминуемых денежных потерь. Словом, надо браться за гуж!

«Гуж» оказался весьма дюж. Быстро пустел шахтовый кошелек. 21 миллион ушел на строительно-монтажные работы, на оборудование нового пласта «Сычевский-1». Еще около пятнадцати миллионов вложили в ремонт комбайна, на проходку водоотлива и вспомогательных выработок. Дорого обошлась новая лава №2601. Не скоро она себя окупит. Даже не она, поправляет директор, а только третья за ней начнет давать прибыль. Стоила ли овчинка выделки? Да, уверены на шахте. Трудности неизбежны в любом горняцком коллективе. Тут важнее видеть перспективу, думать о будущем. Уголь на «Сычевской» такой, что потребитель за ним в очередь встает. Это позволит параллельно готовить пласт Толмачевский — будущее «Полысаевской».

Первый уголь с арендованного пласта пошел в начале августа. Сначала слабеньким ручейком в триста-пятьсот тонн в сутки. Сейчас он «весит» от полутора до двух тысяч. Полысаевцы работать умеют. Часть коллектива, перейдя на новую шахту и укрепив ее, доказывает это на деле.

Евгений НОСЫРЕВ,
корр. «Кузбасса».

г. Полысаево.

конкурс

И за рулем, и у компьютера, и в тире

В Кемерове прошел областной конкурс инспекторов дорожно-патрульной службы (ДПС) на звание «Лучший инспектор». Тридцать три участника, представляющие все городские и районные подразделения Государственной инспекции безопасности дорожного движения Кузбасса, а также батальон областного управления ГИБДД вышли на старт конкурсных соревнований.

Как известно, при нынешнем реформировании Госавтоинспекции к инспекторам ДПС предъявляются повышенные требования. Потому программа конкурса была особенно насыщенной. Претенденты на победу соревновались в знании правил дорожного движения и нормативных документов, в мастерстве вождения автомобиля, физической подготовке (кросс), владении приемами рукопашного боя, стрельбе из табельного оружия (пистолет Макарова).

Борьба на всех этих этапах была упорной. Надо сказать, что отличную профессиональную подготовку показали буквально все участники. Однако конкурс есть конкурс, и он должен был назвать действительно лучших. И вот позади все шесть этапов.

Первое место и титул «Лучший инспектор ДПС Кузбасса» завоевал старшина милиции Виктор Лишко, инспектор отдела ГИБДД УВД г. Новокузнецка. Ему и вручен главный приз.

Второе место в конкурсе присуждено инспектору батальона ДПС областного управления ГИБДД, прапорщику милиции Олегу Останину. На третьем призовом месте — сержант Аким Петров (отдел ГИБДД УВД г. Кемерово).

Наградами отмечены также участники, показавшие лучший результат в одном из видов программы.

По результатам конкурса за высокую профессиональную подготовку инспекторов ДПС специальные призы присуждены ряду подразделений ГИБДД.

Конкурс завершен. Злостные нарушители правил дорожного движения должны помнить: не исключено, что после очередного «подвига» придется им встретиться на дороге с кем-то из лучших инспекторов дорожно-патрульной службы. Они свое дело знают отлично.

Илья ЛЯХОВ.

НА СНИМКАХ: на этапе соревнований по фигурному вождению автомобиля; награду получает победитель конкурса Виктор Лишко.

Фото **Юрия Юрьева.**

выход

Вместо денег — щебень и мука

К сентябрю июньскую пенсию в Беловском районе выплатили всего на 33 процента. Причины банальны — у Пенсионного фонда не хватает денег, которые, в свою очередь, задолжали ему предприятия.

Из этой ситуации активно ищет выход Беловская администрация.

В районе начала действовать система талонов. Они выдаются индивидуально, на половину пенсии. Районное управление социальной защиты заключает с предприятиями-должниками договоры, по которым они и выдают пенсионерам продукцию в счет погашения долгов.

Пенсионеры имеют право отказаться от талона или выбрать продукцию какого-либо предприятия-должника. Это и лесоматериалы, и продукты питания, и товары первой необходимости, и, в сельских районах, корма для скота. На сегодняшний день соглашения заключены с Пермяковским РТО, межрайбазой, совхозом «Ильич», щебеночным заводом, Беловским РТО, колхозом «Россия», колхозом «Правда», Беловским райпо, «Электросвязью» и другими предприятиями.

Что касается цен, то они не превышают рыночные. За их уровнем следит ежемесячно собираемая комиссия, которая определяет их потолок.

В настоящий момент в Беловском районе талоны выданы уже 1074 пенсионерам на сумму 200426 рублей.

Наталья НАЗАРЕНКО.
г. Белово.

сессия

Избираем нового главу

Внеочередная сессия Анжеро-Судженского городского Совета народных депутатов удовлетворила просьбу Виктора Макаркина и приняла решение о досрочном прекращении полномочий главы города. Депутаты поблагодарили его за многолетний и добросовестный труд.

Согласно закону принято решение о назначении выборов нового главы города. Определена дата — 22 ноября. Финансирование — за счет резервного фонда городского бюджета, который предусматривает эти расходы.

На период предвыборных действий исполняющим обязанности главы города назначен Виктор Ившин, который уже показал себя человеком серьезных намерений.

— Должен пояснить, — сказал, комментируя решения сессии, председатель городского Совета Борис Петрушин, — что он будет исполнять эти обязанности до момента, когда официально зарегистрируется кандидатом на пост главы города. За месяц до выборов будет вынужден оставить должность.

Владимир МАУРИН,
корр. «Кузбасса».
г. Анжеро-Судженск.

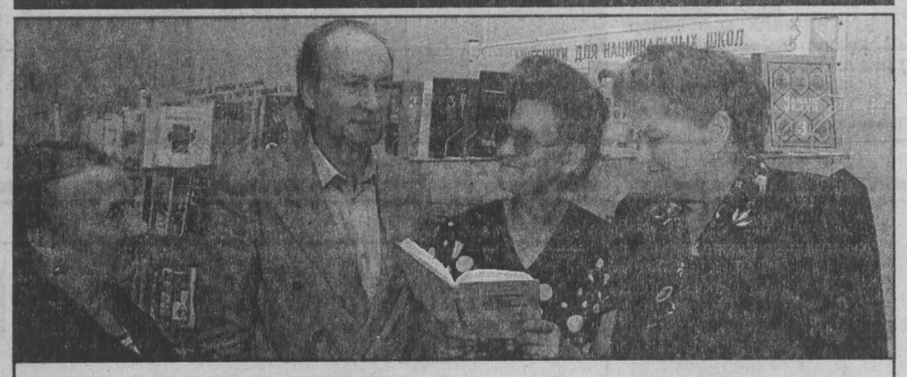

курсы

Мы здесь душу лечим...

Пятый год в Кемеровском областном институте усовершенствования учителей проходят необычные курсы, на которые приглашаются ветераны педагогического труда из самых разных городов и районов области. Педагоги проходят бесплатный оздоровительный курс в санатории-профилактории «Исток», повышают свое педагогическое мастерство (большинство ветеранов по-прежнему работают в школах), а самое главное — расширяют круг общения, находят новых друзей, чувствуют себя самыми нужными, самыми значимыми людьми. «Мы здесь душу лечим» — так отзываются педагоги о курсах. «Лечить душу» помогает им и психологическая служба института. Специалисты проводят работу с учетом возрастных особенностей учителей, организуют индивидуальные консультации.

Социальная защита учителя, особенно учителя-пенсионера, отдавшего образованию столько жизненных сил и энергии, — дело святое. Поэтому приятно, что при тяжелой экономической ситуации в области все же нашлись деньги для педагогов. А люди это замечательные — настоящий кладезь истории кузбасской педагогики, самых светлых ее страниц.

В программе курсов предусмотрена интересная культурная программа. Педагоги посетили Театр на Весенней, музей-заповедник «Томская писаница». Каждый день в стенах института звучат музыка и песни, открываются гостиные и хобби-центры, проводятся персональные выставки и «Часы общения». Весь заезд с педагогами работают методисты кабинета воспитательной работы облИИУУ И. Семенова и И. Добрынина, которые стали для ветеранов родными и близкими людьми.

Лидия ДЕВЕТИЯРОВА.

НА СНИМКЕ: слушатели курсов — отличник просвещения, ветеран труда Пелагея Ивановна Журавик, преподаватель начальных классов Раздольинской средней школы Топкинского района; Виктор Анатольевич Челноков, руководитель кружков, г. Тайга; Мария Никифоровна Одинокова, преподаватель русского языка и литературы, г. Салаир; Альбина Николаевна Маркевич, учитель математики школы № 5 п. Яшкино, делегат Всероссийского съезда учителей 1987 г.

Фото **Федора Баранова.**

сегодняшние стихи

Анатолий ИЛЕНКО.

Нельзя молчать

Молчат мои друзья-поэты,
Молчат, набравши в рот воды.
Сейчас ли им молчать об этом,
Когда полшага до беды?

Она уже стучится в двери,
Уже стучится на порог.
Друзья мои, вам люди верят,
Ударьте в колокол тревог!

И пусть достанет вашей силы
Поднять униженных с колен,
Чтоб в чистый честный флаг России
Подули ветры перемен.

Да, кровь людская —
не игрушки.
И что вы скажете потом,
Когда опередят вас пушки,

Ворвется горе в каждый дом?
Настал ваш час,
друзья-поэты.
Беда ступает на порог,
Сейчас ли вам
молчать об этом,
Ударьте в колокол тревог!

г. Кемерово.

НОВОСТИ

По сообщениям корреспондентов газеты «Кузбасс»

Воды мало, грязи — много

В Новокузнецкий территориальный комитет по охране окружающей среды поступила телефонограмма начальника ПТО Томусинской ГРЭС о том, что повысился уровень содержания соли и щелочи в реке Томи. Это отрицательно сказывается на технологической очистке воды.

Для выявления источника загрязнения группой проботбора Южно-Кузбасского специализированного государственного экологического комитета, главным госинспектором Новокузнецкого территориального комитета В. В. Пономаревым было проведено обследование рек Томи, Усы, Мрассу. Установлено превышение средних данных по щелочности в обследованном районе Томи.

По результатам расследования был сделан предварительный вывод о возможном сбросе большого количества щелочи (предположительно от промывки котлов районной котельной г. Междуреченска или прорыва сточных вод из золошлаконакопителя).

Имеющаяся в настоящее время в комитете информация не позволяет однозначно определить виновников загрязнения Томи. Проводится расследование.

На рельсах были, теперь — в суд!

В объединении «Юргинский машиностроительный завод» прошло расширенное заседание заводского совета ветеранов войны и труда, где обсуждался иск, поданный областной прокуратурой на организаторов забастовки на железной дороге.

Было решено провести общегородскую акцию протеста против решения прокуратуры. Обсуждается и предложение подать встречный иск на правительство РФ, где будут указаны долги работникам завода по заработной плате и причины, которые привели от кратковременных голодовок и забастовок на рельсы. То есть аргументы, доказывающие вину правительства, а не обнищавшего народа.

Открыт центр реабилитации

Вчера в Ленинске-Кузнецком при управлении социальной защиты населения открылся центр реабилитации для детей-инвалидов.

Он создан по решению администрации города за счет средств местного бюджета и рассчитан на 50 человек: 30 — на дневном пребывании и 20 — в стационаре. Но стационар планируют открыть в конце года. Там смогут находиться дети из Ленинска-Кузнецкого и Полысаева. Уже немало желающих.

По статистике число детей-инвалидов в последнее время заметно увеличилось. Сейчас их в городе — 518. В центре для детей предусмотрены мероприятия по социальной и частичной медицинской помощи: адаптация их в обществе, обучение необходимым навыкам.

Первый газ КМК

20 лет назад Кузнецкий металлургический комбинат получил новый вид топлива — природный газ.

Перед тем сталевары ездили учиться на предприятия, где газ уже использовался. С первых же месяцев мартеновцы взяли обязательства в короткий срок освоить новый вид топлива. Строители и монтажники должны были проложить трубопроводы для подачи газа в котельную, на ТЭЦ, к доменным печам.

Помогать металлургам в работе приезжали специалисты с Магнитки, из Нижнего Тагила. И уже четвертого сентября 1978 года первые тысячи тонн стали были выплавлены в мартенах КМК на новом топливе.

Первую смену на пятой печи отработал потомственный сталевар Ю. А. Чалков. Пришлось нелегко, но он заверил, что со временем научатся и преимущества, которые дает газ, будут использованы сполна...

Награда — коллеге

Редактор благотворительной газеты для взрослых и детей «Левый берег» Алла Голованова «за заслуги в деле возрождения исторических традиций России» награждена знаком национального комитета кавалеров русских императорских орденов. Знак сопровожден грамотой, подписанной председателем комитета А. А. Симоновым.

Такими же знаками у нас в Кузбассе награждены ранее А. Г. Тулеев, владыка Софроний и генеральный директор фирмы «ТОКЕМ» В. Климов.

У Интернета праздник

Сегодня в Кемеровском университете — студенческий фестиваль «Первый Интернетционал», посвященный первой годовщине открытия центра Интернет.

За год классы открытого доступа посетили более 2000 человек, из них около 100 преподавателей, свыше 300 студентов других вузов. В рамках фестиваля состоится видеоконференция с центрами Интернет Красноярска, Томска, Новосибирска и Омска. На сегодняшний день к центру подключены КемТИПП, КузГТУ, городской классический лицей, служба занятости.

Материалы подготовили
Ольга МИХАЙЛОВА,
Ирина ШЕЛКОВНИКОВА,
Евгений ХУДОБИН.

фестиваль

Как здорово, что все мы здесь сегодня собрались! Соберемся ли снова?

«Какие бабы, такое и лето» — эта присказка уже давно зародилась на юргинском фестивале авторской песни «Бабье лето». В этом году три дня фестиваля выпали на теплые деньки, а значит, и со всем остальным все в порядке: рюкзак за спиной, встреча со старыми друзьями, палатки, песни у костров, гости — известные барды и новые имена...

Вот уже седьмой раз в окрестностях Юрги фестиваль собрал более двух тысяч любителей авторской песни со всей России и ближнего зарубежья. Самому младшему — шесть месяцев, а самому старшему — шестьдесят девять лет.

«Жаркий костер, хорошая песня — и ты забываешь, что где-то есть тот, другой, мир с его проблемами и заботами, ты живешь здесь, на природе, в природе, с природой... И это здорово!» — так ответил на вопрос: «Почему вы сюда приезжаете?» один из участников фестиваля. На «Бабьем лете» все вместе: и просто собравшиеся отдохнуть туристы, и именитые гости. Как обычно, приехали известные барды: Юрий Кукин, Ирина Арищенко, Николай Старченков, Артур Гладышев, Анатолий Киреев, Зенур Миналиев... «На ура» встретили группы: «Золотой корень» из Красноярска и «Золотая долина» из Новосибирска. Многие здесь уже не в первый раз и постоянно повторяют, что юргинский фестиваль — один из самых теплых и добрых.

И все бы хорошо, если бы большинство собравшихся не огорчило известие о том, что этот фестиваль в Юрге может оказаться последним. Причина, к которой давно уже привыкли все, — отсутствие денежных средств. Организаторы «Бабьего лета» Александр Козленя и Александр Николаев делают все возможное, чтобы в лесу, на берегу реки в очередной раз вырос большой палаточный городок. Но усилий двух человек для организации недостаточно. А старожилы этого мероприятия отмечают, что «Бабье лето» проходит уже не столь масштабно, чем прежде: народу стало меньше — у многих просто нет денег, чтобы сюда доехать, а спонсоров искать все труднее.

Нет, фестиваль все же не исчезнет, он будет жить, но хозяином станет уже не полюбившаяся всем уютная Юрга, а солидный Томск. А ведь это стало отдушиной, праздником для тихого, провинциального, хоть чем-то прославившегося городка, где на последнем вздохе держатся заводы, людям не платят зарплату — и им совсем невесело жить. Но... Грустно будет, если мы уже никогда не услышим строчку из полюбившейся многим песни Николая Старченкова, строчку, которую на фестивале знают и напевают все: «Видишь, на Юргу радугу-дугу «Бабье лето» кинуло», а сам город больше не наполнится звуками гитары и полюбившимися песнями...

Ирина ШЕЛКОВНИКОВА.
г. Юрга.

Вам пруд не нужен ли?

Знаете ли вы, сколько в области прудов и водохранилищ? Инвентаризация, проведенная комитетом природных ресурсов, отвечает точно: 428 водохранилищ и прудов. Запасы воды в них — более 400 млн. кубометров.

Но из-за сегодняшних экономических новаций, закрытия или банкротства иных предприятий, ликвидации или консервации двух десятков угольных шахт многие пруды и водохранилища стали бесхозными. Вроде бы не страшно — природа о многом сама позаботится. Это неверное представление. Пруды и водохранилища — инженерные сооружения и требуют ухода. Нет хозяина — значит долгое время не было ремонтно-эксплуатационных работ. Например, в этом положении оказались рыбоводные пруды ГКО «Кемероворыбхоз», пруды села Андреевка и шахты «Лапичевская» в Кемеровском районе, в Киселевске на речке Канзагай, в деревне Чесноки и селе Тараданове Крапивинского района и многие другие.

Специалисты, делавшие проверку, увидели, что на прудах гидротехнические сооружения находятся сейчас в неудовлетворительном состоянии: паводковые водосбросы разрушены, нарушена сама устойчивость плотин, идет эрозия склонов в прибрежной полосе. Случись авария — возможно затопление жилых и хозяйственных строений, животноводческих ферм, автомобильных дорог. Это, понятно, нанесет значительный материальный ущерб.

Комитет природных ресурсов предложил администрациям городов и районов области выявить все бесхозные пруды и подготовить материалы для передачи прудов в особое пользование предприятиям и организациям, расположенным на их территории.

Что это означает? На таких объектах общее водопользование допускается на условиях, установленных водопользователем, но по согласованию с комитетом по природным ресурсам. То есть порядок установит хозяин пруда. Но он же зато должен следить за состоянием водоема, пока будет им владеть.

Брошенными прудами уже заинтересовались некоторые частные предприниматели. Например, в комитет поступила заявка о передаче на десять лет в особое водопользование пруда на речке Канзагай в Киселевске. Предприниматель хочет организовать рыборазведение и спортивное рыбоводство для горожан. Комитет идет навстречу таким предложениям, полагая, что целесообразно в ближайшие два года оформить передачу в особое пользование большинства водохранилищ и прудов. Чтоб были целы, приносили пользу их новым хозяевам и территориям.

В. СМИРНОВА,
главный специалист областного комитета природных ресурсов.

ВЕРА РУБЛЮ И БАНКАМ ИСЧЕЗЛА. НАДОЛГО?

Пишу от безысходности и бессилия перед власть и деньги имущими.

Лишних денег в нашей семье никогда не было, жили довольно скромно. В ноябре 1995 г. случилось несчастье — погиб в результате несчастного случая мой муж в возрасте 33 лет. Я осталась одна с двумя детьми. Но беда не приходит одна — в этом же месяце обокрали квартиру. Чтобы выкарабкаться, я продала машину, а деньги положила в «Кузбассоцбанк». Надеялась сберечь свои деньги от воров, кормить и одевать детей.

И ошиблась. С марта банк никому ни копейки не выдает. В надежде на защиту я обратилась в суд Центрального района Кемерова. Решение о взыскании денег с «Кузбассоцбанка» в мою пользу суд вынес 12 мая 1998 г. И на этом все. Решение есть, но денег я не получила, и неизвестно, получу ли вообще. В суде висит объявление, что денег из банка не поступало.

В аналогичной ситуации оказалась и моя мама, Ушакова Валентина Васильевна, которая положила деньги в этот же банк, чтобы иметь возможность купить кусок хлеба, когда пенсии не платят по 2-3 месяца. Пострадали и три мои знакомые женщины, положившие деньги не из роскоши, а в надежде обеспечить себя на «черный день» и поплатившиеся за это.

Мы жаловались в прокуратуру Центрального района Кемерова, в прокуратуру Кемеровской области, в управление юстиции администрации области, в администрацию области.

В ответ получили отписки в прямом смысле этого слова. Копии этих «документов» и копии жалоб высылаю. Помогите нам и другим обманутым «Кузбассоцбанком», подскажите, куда можно обратиться еще, чтобы получить свои деньги обратно. И есть ли на это какая-то надежда? В банке себя сейчас не утруждают общением с нами, ничего не хотят объяснять. Телевидение молчит, упорно обходит эту тему стороной. В газетах только констатируют факты: обманутые вкладчики сделали то и это.

Галина ВАСИНА.

Упорное молчание «Кузбассоцбанка»

ОТ РЕДАКЦИИ. К письму действительно приложены все документы, все решения инстанций. Приходится согласиться и с тем, что пресса ограничивается констатацией факта обмана вкладчиков. Ничего другого ей не остается. Руководство «Кузбассоцбанка» уклоняется от общения с журналистами тоже. Тайной остаются шаги банка (если они предпринимаются) по стабилизации обстановки. Совсем из других источников мы узнаем и сообщаем читателям об обращении обладминистрации в Центробанк с просьбой рассмотреть ситуацию в «Кузбассоцбанке» (и «Кузбасспромбанке» тоже), найти возможность выдать стабилизационный кредит.

Стала известной и попытка передать дела этого банка Сбербанку. Как и когда возможно такое «воссоединение» и возможно ли оно вообще — трудно сказать. Слишком много здесь подводных камней.

А в условиях политического, банковско-финансового кризиса быстрых решений ждать не приходится. Все мы слышали заявление президента о том, что будет сделано все для сохранения вкладов населения. Каким путем, в какой форме, из каких средств? Будем ждать разъяснений.

«Пирамиды» строит государство

Рис. **Игоря Сольского.**

Среди многих отечественных достижений государственный кредит, к сожалению, не числится. Более того, у нас здесь «дурная наследственность». В 1913 г. государственный долг России составлял почти 8,9 млрд. руб. Это меньше, чем у Франции или Германии, но больше, чем у Англии или Австрии, а также в 2,5 раза больше суммарного бюджета России за тот же год. Платежи по займам составляли 13,7 проц. расходов обыкновенного бюджета, из которых 57 процентов приходилось на внутренние долги. Война и Временное правительство увеличили сумму долга до более чем 60 млрд. руб., из них 44 составляли внутренние обязательства.

Большевики их не признали и 3 февраля 1918 г. декретом ВЦИК аннулировали все займы. С одной стороны, это был политический шаг — удар по внешней и внутренней буржуазии. С другой — фактическое признание государственного банкротства. Уникальность ситуации заключалась в том, что законные держатели государственных ценных бумаг не могли обратиться в суд для восстановления своих прав. Гражданский кодекс РСФСР лишил бывших собственников права требовать возвращения имущества, экспроприированного на основе революционного права. Он запрещал даже принимать к рассмотрению споры по гражданским делам, возникшим до Октябрьской революции. Малоимущим гражданам и «демократическим организациям» было предложено обменять старые займы на новый, который, однако, так и не был выпущен.

История советского госкредита начинается в октябре 1922 г. с выпуска первого денежного государственного выигрышного займа на 100 млн. руб. золотом. Держателям купонных облигаций обещали 6 проц. годовых и выкуп с 1 декабря 1928 г. Выплаты процентов и выигрышей производились совзнаками по курсу на золото. С ростом эмиссии совзнаки стали стремительно обесцениваться. Уже осенью 1923 г. ежедневный рост денежной массы составил 4,4 проц., а цен — 9 проц. Гиперинфляция привела к фактическому аннулированию почти всей массы выпущенных ранее бумажных денег, что «освободило государство от обязательства материальной компенсации товарными ценностями или золотом владельцев совзнаков...» С тех пор освобождение государства от обязательств перед гражданами стало традицией.

Сегодня, похоже, история с займами мало кого научила осторожному обращению с ценными бумагами. С одной стороны, события финансовой жизни последних лет во многом стали полями сражений обманутых вкладчиков. С другой — тенденция превращения государственного долга в «пирамиду» становится закономерностью.

В первом же денежном займе часть облигаций распространялась принудительно и была необратима. Государственные и кооперативные организации, а также капиталистические элементы были обязаны приобретать облигации. Для частников делалась специальная надпечатка: «Не подлежит приему в залог и не может котироваться на бирже».

Расходы по обслуживанию займов в 1922-1926 гг. составляли примерно половину от поступающих от них средств. Советская экономика тогда еще не приобрела устойчивости, и фондовый рынок, на котором котировались и государственные бумаги, был подвержен стихийным колебаниям. В Кремле склонялись к силовым методам стабилизации финансовых отношений в стране. В 1927 г. займы начинают размещать путем подписки, под зарплату, с возможной рассрочкой платежа. Считалось, что новая форма «опирается на активность и инициативу трудящихся». Поступления в бюджет резко возросли, а вместе с ними и государственный налог. Он увеличился с 591 млн. руб. в 1926 г. до 1915 млн. руб. в 1929 г. Доля рыночных займов заметно снижается, тормозятся выплаты по ним, ликвидируется частный фондовый рынок. С 1929 г. все операции с ценными бумагами мог проводить только Госбанк. Подписка все более превращала их права в обязанность.

Смена экономического курса и плановый авантюризм привели к серьезному финансовому кризису 1929-1930 гг. Резкий рост капитальных вложений и кредитов, не давших ожидавшейся быстрой отдачи, привел к росту эмиссии. В 1930 г. денежная масса возросла на 45 проц., что в 2 раза превысило темпы роста производства предметов потребления. Сельскохозяйственное производство и товарооборот сократились. Это не могло не отразиться на госкредите. В 1929 г. реализация облигаций выросла только на 12 проц., а их сброс населением превысил максимально планируемый в 2,4 раза. Реальной стала перспектива обвального сброса государственных ценных бумаг. Спасти ситуацию экономическими методами уже не было ни возможностей, ни политической воли. С февраля 1930 г. продать или заложить облигацию можно было только с разрешения комиссий содействия государственному кредиту (КОМСОД). Чтобы наглядно представить их деятельность, вспомним активиста Швондера и его окружение, блестяще описанное М.А. Булгаковым в «Собачьем сердце».

С этого времени государственный долг начал резко возрастать. Официально с целью упорядочения и унификации десятков обращавшихся в стране займов в СССР регулярно проводились их конверсии. Они всегда приводили к значительным потерям держателей облигаций и были направлены исключительно на отсрочку платежей и силовое сокращение внутреннего долга. В феврале 1930 г. существовавшие займы конвертировали. Срок удлинился, проценты упали. В следующее пятилетие число займов множилось, долг рос, потребовалась новая конверсия. В 1936 г. был выпущен заем четвертого года второй пятилетки, на который обменяли все предыдущие. Срок вырос вдвое, проценты аналогично упали.

Владельцы государственных ценных бумаг ни разу не были предупреждены заранее о готовящихся изменениях. Они не имели возможности расторгнуть договор займа из-за ставших невыгодными условий. От 10 до 15 проц. облигаций не предъявлялись вовремя к обмену в период конверсий и аннулировались — поступали в доход государства.

Требовать возмещения ущерба через суд не могли даже теоретически. «Отношения государства с гражданами (по поводу госзаймов), — подчеркивал проф. Б.М. Рубинштейн, — не являются гражданско-правовыми и не подлежат судебному рассмотрению». Обеспокоенность финансовых органов вызвала активизация нелегального фондового рынка. Маклеры скупали облигации по низким ценам у населения и «теневиков» и через коррумпированных активистов КОМСОД или финансовых работников сдавали их. Верховный суд квалифицировал эти действия как спекуляцию. Государство решило взять инициативу на себя. Постановление СНК и ЦК ВКП (б) от 20 июля 1936 г. разрешало сберкассам принимать облигации госзаймов в залог без особого разрешения. Владельцам могла быть выдана ссуда под 30 проц. стоимости облигаций, на 6 мес. из расчета 0,5 проц. в месяц.

«Частое появление русского правительства в качестве должника вызвано не недостатком капитала, не потребностью производства или временными исключительными расходами, а исключительно... дефицитом национального дохода».

«Таймс», 1905 г.

Свободно покупались и продавались только облигации внутренних выигрышных займов, которые иногда называли рыночными. Свободная покупка за наличные не вызывала энтузиазма у населения.

Наличные займы также подвергались конверсиям. В 1938 г. их объединили в один на скромную сумму 600 млн. руб. по 3 проц. на 20 лет.

Люди, в свое время вложившие деньги в эти бумаги, жестоко просчитались. В годы войны операции с ними были прекращены, а в 1947 г. владельцев фактически обвинили в том, что они, покупая рыночные облигации, «отмывали» спекулятивные накопления. В ходе реформы заем 1938 г. обменивался по курсу 5 к 1, что было близко к конфискации. Государство еще немного заработало на элементарной фондовой спекуляции.

Займы, распространенные по подписке с 1936 по 1946 гг., в ходе очередной конверсии обменивались на новый займ 1948 г. по т.н. «льготному» курсу — 3 к 1. Такое соотношение, вероятно, было выбрано не случайно. По официальным данным, государственный долг вырос за годы войны в 3 раза, следовательно, и сократить его надо было тоже втрое.

Использование займов для финансирования войны, конечно, не было советским изобретением, они покрывали примерно 50-70 проц. военных расходов в странах воевавших коалиций. Методика силового сокращения государственного долга уже отрабатывалась предыдущими конверсиями, был и зарубежный опыт.

Вернемся к денежной реформе 1947 г. Она не стала началом возвращения долгов по займам. В 4-й пятилетке было выплачено 17 млрд. руб., но вновь «занято» — 117 млрд., что соответствовало общей тенденции. Налицо все признаки грандиозной финансовой пирамиды.

В начале 50-х приток средств замедляется, система начинает давать сбои, резкой критике подвергаются КОМСОДы.

Занятое у народа даже в мирное время расходовалось в значительной степени непроизводительно. Расчеты Минфина показывали устойчивое падение доходности займов. Особенно дорого обходились тогда геополитические амбиции. В отличие от плана Маршалла никто сегодня не отмечает юбилеев наших огромных вложений в экономику Польши и других стран «новой демократии». В такой ситуации возврат денег населению был нереален.

В апреле 1957 г. ЦК КПСС и Совет Министров в специальном постановлении заявили о прекращении выпуска займов по подписке и отсрочке уже выпущенных на 20 лет. Планировалось закончить его полностью к 1994 г. Отказавшись от дальнейшего выпуска облигаций, государство оказалось не в состоянии даже начать расплачиваться по долгам. Министр финансов А.Г. Зверев фактически признал, что система займов работала по столь знакомому нам сегодня «пирамидальному» сценарию.

К 1 апреля 1957 г., согласно официальным данным, внутренний государственный долг достиг 258 млрд. руб. Нетрудно подсчитать, что с 1926 г. он вырос в 430 раз. Однако реальная сумма долга была значительно выше.

С прекращением принудительного распространения энтузиазм населения по приобретению займов заметно угас. В 1960 г. в Сибири на них добровольно тратили почти в 80 раз меньше средств, чем в 1955 г. по подписке.

Сегодня, похоже, история с займами мало кого научила осторожному обращению с ценными бумагами. С одной стороны, события финансовой жизни последних лет во многом стали полями сражений обманутых вкладчиков. С другой — тенденция превращения государственного долга в «пирамиду» становится закономерностью. С. Глазьев еще в мае этого года был убежден, что очередного краха ГКО и всей системы госдолга «избежать все равно не удастся». Не ясно было для него только, кто заплатит — биржевые спекулянты или население. С учетом исторического опыта ответ ясен. Мало кто сегодня задается вопросом: каким образом огромное количество рублей, столь необходимых стране для выплаты зарплаты и других неотложных нужд, сосредоточилось в одном месте — на торгах ММВБ, обрушивая и без того еле живую национальную валюту?

Проблема государственных долгов в конце столетия так же остра для нас, как и в его начале. Не хотелось бы вновь получать оценки почти столетней давности. «Таймс» писала в 1905 г.: «Частое появление русского правительства в качестве должника вызвано не недостатком капитала, не потребностью производства или временными исключительными расходами, а исключительно... дефицитом национального дохода. А это значит, что при таком положении дел Россия прямиком идет к государственному банкротству. Ее долги перед иностранцами превышают народные средства, и у нее нет реального обеспечения этих долгов...» С нескрываемым удовольствием читал эти строки В.И. Ленин. Его комментарий не отличить от сегодняшних думских заявлений: «Они хозяйствуют вечно в убыток. Они вывертываются, только входя глубже в долги... Золото, полученное взаймы, показывают всем и каждому как доказательство богатства и платежеспособности России».

Напомним, что слова эти были адресованы С.Ю. Витте и В.Н. Коковцеву — фигурам, равных которым трудно найти сегодня в наших финансовых кругах.

Игорь ЧУДНОВ,
кандидат исторических наук.
г. Кемерово.

«Кузбасспромбанк»: задержки выплат возможны

20 августа «Кузбасс» поделился новостями из «Кузбасспромбанка» — как он работает со вкладами населения. С перебоями, малыми дозами, но работает. А главное, сообщает, что делается за его стенами. Подвергать сомнению официальную информацию не было оснований. У читателей же появились вопросы.

!

✓ С 17 августа практически нет поступления импортных грузов через Кузбасскую таможню. Лишь партии, успевшие пересечь госграницу до начала кризиса, да товары из ближнего зарубежья прибывают в Кузбасс.

Объем импортных поставок за 8 месяцев составил 57 млн. долларов, что в 2.5 раза ниже, чем в прошлом году.

В структуре поставок машиностроительная продукция (горно-шахтное оборудование, цехи переработки продовольствия) составляет 51 проц., продовольственные товары и сырье для их производства — 16 проц.

Экспорт угля, кокса и полукокса осуществляется в прежних объемах.

✓ Цены на товары и продукты в среднем по Кузбассу выросли в 1.5-1.7 раза.

✓ Банки региона осуществляют все необходимые расчетные операции, но в меньших объемах.

А.П. Цымбал: — Попал в больницу. Нужны деньги. Отстоял в банке 15 июня три часа на комиссию. Разрешили взять 2 тыс. руб. 21 июня. Касса выдает только по 200 руб. ежедневно. Ходить 10 дней подряд? Нельзя ли сначала накопить сумму, а потом всю сразу выплатить? Нельзя, говорят.

— Почему? — спросили мы «Промбанк». Нам ответили, что много заявлений о неотложных нуждах — свадьбы, похороны, операции. Они идут вне очереди. Из-за этого приходится ждать уже получившим разрешение комиссии.

А.М. Гладышев: — Неправда, что стариков и инвалидов обслуживают на дому и полностью, без ограничений выдают вклад.

Банк объясняет, что их информация истолкована неверно. Обслуживание на дому предполагает выплату не всего вклада, а только той суммы, которую определит комиссия. Из-за большого количества клиентов, нуждающихся в обслуживании на дому, выделенная сумма доставляется в несколько приемов. Задержки возможны.

При угрозе вкладчику

Учитывая дестабилизацию банковской системы и массовые нарушения прав вкладчиков, руководители областных правоохранительных органов на координационном совещании 26 мая приняли решение о дополнительном укреплении законности и правопорядка, в том числе и в банковской сфере. Прокуратура области проверила законность и полноту осуществления главным управлением Центрального банка России по Кемеровской области полномочий по надзору за деятельностью коммерческих банков и укреплению банковской системы.

Проверка установила, что ГУ Центробанка проводило системную работу с анализом деятельности каждого банка для выявления ситуации, угрожающей законным интересам кредиторов (вкладчиков), стабильности банковской системы. Выявились факты нарушений банковских нормативов и банковского законодательства. Однако принятые меры реагирования явились запоздалыми и неэффективными. Руководство ГУ не реализовало вовремя весь комплекс полномочий, предоставленных ему законом, не оказало должного воздействия на стабилизацию работы банков. Это явилось одной из причин финансового кризиса в области и массовых нарушений прав жителей.

Учитывая дисциплинарный характер выявленных правонарушений, прокурор области направил представление председателю Центрального банка РФ С. Г. Дубинину с требованием разобраться и принять меры, привлечь виновных к ответственности, обеспечить надлежащее осуществление Центробанком своих функций на территории области.

С. Г. Дубинин проигнорировал представление прокурора, лично его не рассмотрел, мер не принял, ответа прокурору не дал, а направил документ на рассмотрение.... руководству главного управления Центробанка РФ по Кемеровской области. То есть лицам, в отношении которых данное представление внесено. От них получен ответ, отвергающий доводы прокурора, в котором они оценивают свою работу положительно.

Учитывая данный факт и продолжающийся кризис банковской системы области, прокуратура направила информацию в Генеральную прокуратуру РФ. В ней предлагается обязать руководство Центробанка рассмотреть доводы представления, принять меры укрепления банковской системы в Кузбассе, защитить тем самым права вкладчиков, выполнить надлежащим образом обязанности, возложенные на Центробанк законом.

Информация, поступившая в июне, в том числе и из администрации области, свидетельствует, что наряду с объективными причинами кризиса, имеются факты противоправного расходования средств вкладчиков. Это послужило прокуратуре основанием дать поручения о проведении комплекса оперативно-розыскных мероприятий органам УВД, УФСБ и УФСНП области для выявления фактов незаконной банковской деятельности, незаконного получения кредитов, злостного уклонения от погашения кредиторской задолженности, невозвращения из-за границы валютных средств, злоупотреблений руководством коммерческих банков.

По поручению прокуратуры УВД области проводит проверки 280 юридических лиц и граждан, которые уклоняются от возвращения кредитов «Кузбассоцбанка» для принятия решений о возбуждении уголовных дел.

Прокуратура предъявила иск в арбитражный суд области о защите прав коллективов угольных предприятий, валютные средства которых, исчисляемые миллионами долларов, не поступили на их счета из «Кузбассоцбанка».

Прокуратура внесла представление руководству «Кузбасспромбанка» по фактам нарушения законодательства при осуществлении кредитования.

Рассматривается вопрос о возможности предъявления исков в интересах коммерческих банков к ряду их дебиторов, учитывая перспективы реального взыскания средств и обеспечения тем самым защиты прав вкладчиков.

В случаях, когда граждане в силу пенсионного возраста либо инвалидности не в состоянии самостоятельно обеспечить судебную защиту своих прав, прокуратуры предъявляют иски к коммерческим банкам в их интересах.

Пресс-служба прокуратуры области.

завтра — День работников нефтяной и газовой промышленности

...Так сердце гонит кровь по венам

(Окончание. Начало на 1-й стр.).

Сейчас пришло на смену новое поколение. У дежурного слесаря-ремонтника технологического участка Валерия Павлова и отец, и дядя работают здесь более тридцати лет. Дежурный электромонтер Сергей Реуцкий и его отец Николай Максимович — тоже классные специалисты.

— У нас в штате всего 167 человек, — рассказывает, показывая свое большое и сложное хозяйство, заместитель начальника ЛПДС молодой инженер Михаил Логачев. — Текучести кадров практически нет. Трудовая дисциплина на высоком уровне. Жизнь заставляет, когда не найти хорошую работу, а тем более вовремя оплачиваемую.

Да, нефть есть нефть. Если уголь называют хлебом промышленности, то нефть — ее кровью, жидким золотом. Поскольку и раньше, и теперь ее экспорт обеспечивает значительную часть валютных поступлений.

Высокая культура производства, малолюдные, а то и просто безлюдные цехи — характерная особенность станции. Но Логачев знает, кто где находится, чем занимается: связывается то с тем, то с другим по сотовому или радиотелефону. Такая связь здесь — не роскошь, а производственная необходимость — как-никак территория станции занимает 22 гектара.

Посторонний сюда никак не проникнет. Это производство — повышенной опасности. Надежное ограждение. Плюс дозорная служба. По всему периметру — охранная сигнализация, телекамеры. После пожара, происшедшего несколько лет назад, пришлось принять самые кардинальные меры, чтобы обезопасить себя от таких чрезвычайных происшествий. Значительно усилены и меры пожарной безопасности.

Технический прогресс заметен везде. Как раз разгружался поступивший из-за рубежа инспекционный снаряд, который запускается в магистральный трубопровод и передает данные о его внутреннем состоянии, показывает, где и что нужно сделать, чтобы не нарушалась пропускная способность труб. Тем самым предупреждаются, уменьшаются аварийные ситуации. Самая современная технология и в дефектоскопии резервуаров.

Современные очистные сооружения — проявление заботы об экологии. Обслуживает их всего один человек. Чистота, цветочки, никакого неприятного запаха.

По оценке специалистов, наша ЛПДС — самая крупная и совершенная в Новосибирском районном нефтепроводном управлении, входящем в «Транссибнефть», имеющей сеть трубопроводов протяженностью около четырех тысяч километров.

Само месторасположение станции очень важное. Нефть поступает с севера Томской области по трубопроводу Александровское — Анжеро-Судженск. Здесь происходит разделение ее перекачки на западное и восточное направления — на Омский, Ачинский и Ангарский нефтеперерабатывающие заводы.

Возможно, что и под Анжеро-Судженском в скором времени будет свой мини-завод. О его строительстве шла речь на переговорах с делегацией московского правительства.

Магистральный трубопровод протянулся на 40 километров на восток и на 88 километров на запад. Его 30-летний срок службы уже сказывается. Каждый год производится капитальный ремонт отдельных участков.

Осматриваем огромные резервуары.

— Для чего они? — спрашиваю Михаила Борисовича.

— В основном для формирования определенных партий нефти, — отвечает. — Нефть по своему качеству тоже бывает разная. Это важно для потребителей.

... Нельзя сказать, что нынешние трудности в стране не коснулись ЛПДС. Невозможно жить в системе и иметь какое-то обособленное хозяйство. Все дается неимоверными усилиями руководства и всего коллектива. Сложно, но выживают. И будут жить!

Владимир МАУРИН,
корр. «Кузбасса».

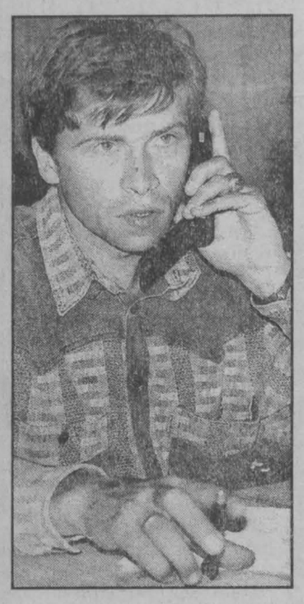

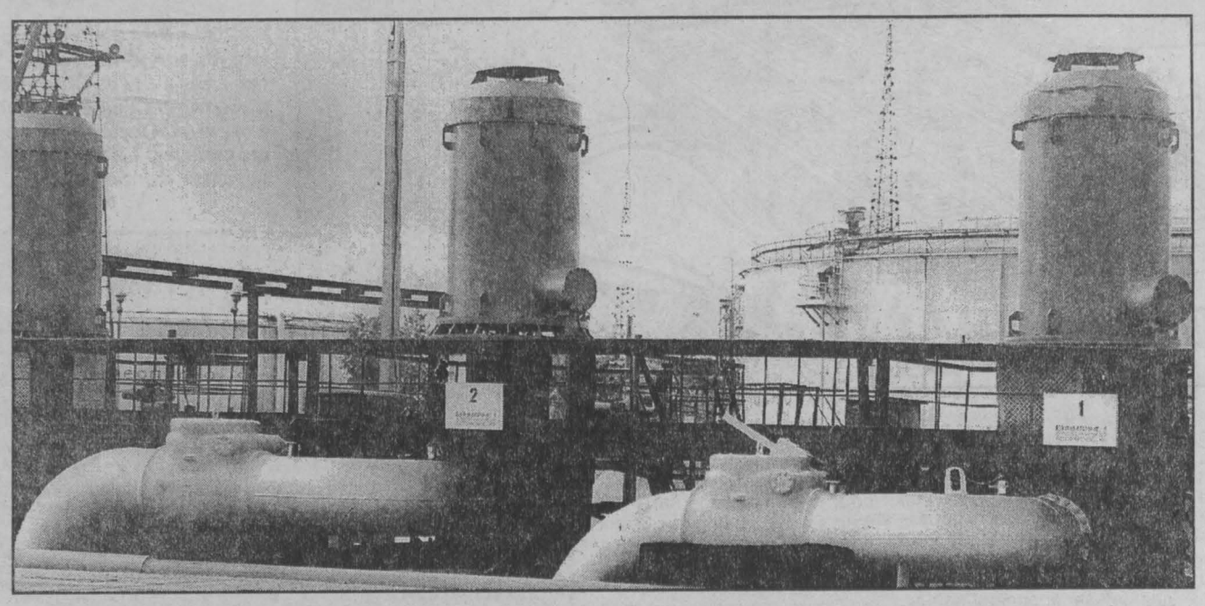

НА СНИМКАХ: оператор Н.С. Якубова; ведущий инженер М.Б. Логачев; общий вид станции.

Фото **Сергея Щербинина.**
г. Анжеро-Судженск.

ДОМ КИНО «МОСКВА». Большой зал. Фантастический боевик СМЕРТЕЛЬНАЯ БИТВА-2 (США) (Продолжение фильма МОРТАЛ КОМБАТ) (14, 16, 18, 20).

«АВРОРА». Американский фантастический боевик КОСМИЧЕСКИЙ ДЕСАНТ, 2 серии (11, 13-30, 16, 18-30).

«ЮБИЛЕЙНЫЙ». Дети, для вас! ОСВОБОДИТЕ ВИЛЛИ-3 (12, 14). «ТИТАНИК» (15-30, 19).

«КОСМОС». Суперхит Уолта Диснея, полнометражный мультфильм ГЕРКУЛЕС (США) (13, 15). Лучший фильм года «ТИТАНИК» (США) (16, 19-15). Николас Кейдж, Мэг Райан в мелодраме ГОРОД АНГЕЛОВ (США) (14). Комедия МУЖСКОЙ СТРИПТИЗ (США) (17, 19).

7 сентября

«МОСКВА». Большой зал. Фантастический боевик СМЕРТЕЛЬНАЯ БИТВА-2 (США) (Продолжение фильма МОРТАЛ КОМБАТ) (14, 16, 18, 20). **Малый зал.** История триумфа человеческого духа и очень откровенная комедия МУЖСКОЙ СТРИПТИЗ (13, 15, 17, 19).

«АВРОРА». Триумф космических приключений ЧУЖОЙ-4 (14 , 16-10 , 18 -20, 20-30).

«КОСМОС». Полнометражный мультфильм в лучших традициях Уолта Диснея ГЕРКУЛЕС (США) (13, 15). Комедия ЛЮБОВЬ И СМЯТЕНИЕ (Франция) (17, 19). «ТИТАНИК» (16, 19-15).

Вниманию кадровых служб предприятий, организаций и учебных заведений некоммерческого профиля!

ТОЛЬКО ДЛЯ ВАС
областная массовая газета «Кузбасс»

БЕСПЛАТНО

разместит информацию О НАЛИЧИИ У ВАС ВАКАНТНЫХ МЕСТ.

Подробности по тел. 52-25-23, факс 52-12-10.
Мы ждем вас: г. Кемерово, пр. Октябрьский, каб. 402.

Компания "Мега" готовит к выпуску первый в Кузбассе электронный мультимедийный справочник

"ТОРГОВО-ПРОМЫШЛЕННЫЙ КОМПЛЕКС КУЗБАССА"

В нем будут представлены образцы продукции, товары и услуги производителей основных отраслей промышленности региона, а также весь спектр предложений малого и среднего бизнеса. Справочник будет размещен в сети Интернет на сервере «Экономика и жизнь Кузбасса» (www.mega.kemerovo.su), а также распространяться на CD-ROM в регионах «Сибирского соглашения».

Приглашаем к сотрудничеству!

Заявки по тел. в Кемерово (3842) 25-32-77, 36-29-06.

Михаил Григорьевич РЫБАЛКИН

В ночь на 3 сентября 1998 года ушел из жизни замечательный человек, прекрасный семьянин и незаменимый работник – Михаил Григорьевич Рыбалкин. Он не дожил до своего семидесятилетия несколько месяцев.

Много лет Михаил Григорьевич отдал службе в органах внутренних дел. Его опыт и знания очень ценили коллеги, а высшее образование, которое он получил в Московском финансово-экономическом институте, помогало ему принимать всегда точные и правильные решения.

Михаил Григорьевич завершил свою службу в должности заместителя начальника УИТУ, уйдя в 1989 году в отставку по возрасту. Но и будучи на пенсии, он эффективно работал, возглавляя совет ветеранов при управлении исполнения наказаний Кемеровской области. За свою службу Михаил Григорьевич был награжден шестью правительственными наградами.

Руководство и личный состав УИН искренне скорбят по поводу кончины Михаила Григорьевича и выражают глубокое соболезнование родным и близким покойного, всем, кто знал этого замечательного человека.

любопытно

Нельзя? Ну и что?

Любители фантастики! Не верьте сюжетам о проникновении в дальние галактики и отдаленные эпохи через «черные дыры». Израильские ученые Цви Пиран и Шакар Ход утверждают, что это невозможно.

Они опубликовали в журнале «New Scientist» статью, в которой разъясняется: при образовании «черной дыры» возникает особый тип сингулярности (т. е. точки, в которой изгиб времени — пространства становится бесконечным и материя разрывается). Иными словами, при входе в «черную дыру» космический корабль не перейдет, словно сквозь калитку, в новую Вселенную (писатели-фантасты не высосали эту идею из пальца, она принадлежит астрофизикам), а будет мгновенно уничтожен. Впрочем, хорошая фантастика от этого никак не пострадает.

Рейтер.

Зомби, который всегда с тобой

Идея, что даже мозг психически здорового человека порой выходит из-под контроля и может сыграть странную шутку, вполне научна. Психологи и неврологи все охотнее используют малоприятный термин «зомби» для обозначения другого, подсознательного «я», воспринимающего мир совсем иначе, нежели «я» сознательное.

Двойственность нашей психики ярче всего проявляется в эмоциональных реакциях. Но еще интереснее ее демонстрирует сфера зрительного восприятия. Ослепший человек каким-то образом сохраняет способность выполнять действия, требующие зрения, иногда загадочным образом определяет форму, передвижение и даже цвет предметов. Люди, потерявшие память, испытывают прилив эмоций, когда им показывают фотографии близких.

Вспоминается популярная в 70-е годы тема «битвы» между правым и левым полушариями мозга. Но речь не об этом. Ученые не думают, что мысль гнездится в одном участке мозга, а интуиция — в другом. Это просто два разных режима работы мозга как целого.

BBCNews.

ТРИ КОНВЕРТА

Вот это санаторий!

В современной жизни так мало хорошего, светлого. И так трогает за душу чья-то нежданно-негаданная забота, доброе отношение к человеку.

Меня давно мучает радикулит, где бы я ни лечился, а результат все тот же. Я уж было рукой на себя махнул: дескать, кому мы, старики, нужны, кто о нас позаботится? И вдруг однажды раздался телефонный звонок. Так, мол, и так, Ленинский отдел соцзащиты Кемерова предлагает путевку в санаторий «Лебяжье» Юргинского района на 24 дня. Я тогда и не представлял себе, как мне повезло.

Расположено «Лебяжье» в красивом месте: с одной стороны речка, с другой — сосновый бор. Такая благодать!

В трехэтажном здании санатория отдыхают такие же, как я, пожилые люди, ветераны войны. Тихо, спокойно, комфортно. Жилые комнаты на двоих, в каждой свой санузел.

Приняли нас радушно. Предложили сначала пройти в столовую и пообедать, потом не спеша оформиться. Лечение хорошее назначили. Восемь процедур. Успокаивающие ванны, массаж, сауна с приятным чаем — все это дает потрясающий эффект. Обслуживающий персонал настроен доброжелательно, старается угодить каждому отдыхающему. Утром до завтрака выдают нам по бутылке «минералки», а перед полдником идем на кислородный коктейль. Очень понравился большой спортивный зал с множеством тренажеров. Мои любимые тренажеры — это велосипед с встроенной панелью показаний работы сердца, беговая дорожка, а также различные приспособления с гирями. За все время лечения в санатории я не принял ни одного своего лекарства! О питании разговор особый. Кормят здесь пять раз, очень сытно и вкусно. Перед сном обязательно что-то молочное.

Не заметил, как пролетели 24 дня отдыха. Наверное, потому, что завклубом Геннадий Алексеевич Борисов не дает старичкам скучать, занимает свободное время. Танцы, кино, всевозможные викторины, конкурсы частушечников и танцоров среди отдыхающих. И люди, лихо отплясывая «цыганочку», «русскую», забывают про свои годы, подорванное здоровье, домашние неурядицы и многое другое.

Короче, мы, отдыхающие, не чувствовали никаких неудобств, связанных с нашим тяжелым временем. А ведь санаторию не так просто поддерживать порядок, элементарную жизнедеятельность. У этой здравницы те же проблемы, что и повсюду: недостаток финансирования, отсутствие надежной котельной (то, что есть, не обеспечивает здание достаточным теплом), задержки зарплаты персоналу. Все эти проблемы одному директору В.В. Романович не решить. Вот бы кто помог этой ветеранской здравнице! Ну, а пока хочется выразить благодарность работникам соцзащиты и санатория за заботу о людях преклонных лет.

И.А. БИЗИН
(по поручению группы отдыхающих).
г. Кемерово.

Доброе слово и кошке приятно

Говорят, русских людей за границей узнают сразу: у наших вечно хмурый, озабоченный вид, ни радостных улыбок на лицах, ни жестов приветствия. И что мы за нация такая суровая?! Еще соседям, близким своим бываем рады, а вот незнакомцу можем запросто нагрубить. А ведь доброе слово, говорят, и кошке приятно. Неужели так трудно быть всегда со всеми вежливым, производить на окружающих приятное впечатление? Но нет, из-за какого-нибудь пустяка мы готовы накричать, оскорбить, отравить человеку настроение.

24 июля в моем доме №6 по улице Потемкина установили железную дверь, а спустя несколько дней заклинил замок, и я не могла выйти из квартиры. Позвонила в ту организацию, которая поставила нам дверь. Хотела спокойно объяснить, в чем дело, но услышала в телефонной трубке крик и нецензурную брань, которой диспетчер сопровождала каждое свое предложение. Неоднократно я набирала номер телефона, чтобы договориться о времени встречи, но мне опять грубили. Не добившись ничего, я попросила соседа позвонить в ту же организацию и объяснить ситуацию. Сосед оказался более удачливым. Может быть, на диспетчера подействовало обещание соседа обратиться в милицию с заявлением об оскорблении личности?

Короче, после длительной нервотрепки пришли слесари и устранили дефект. К ним претензий нет, а вот диспетчер... Неужели той организации, предлагающей услуги по установке дверей, нельзя посадить на телефон человека более вежливого? Такие диспетчеры подрывают авторитет фирмы!

Я прожила более 60 лет, отработала в народном просвещении 40 лет и никогда не слышала настолько грубой речи. Кстати, эта нервотрепка довела меня до приступа стенокардии. Как жить рядом с такими людьми? Как вести себя клиенту, если в каждой организации он будет слышать такое «приветствие»?

Л.Ф. ГЕРАСКЕВИЧ.
г. Кемерово.

Не политика, а злой эксперимент

С глубочайшим пониманием мы восприняли требование губернатора Кузбасса Амана Гумировича Тулеева защитить права пенсионеров и бюджетников.

Известно, что гуманность государства определяется его отношением к пожилым людям и детям. Из всех специалистов ближе всех связаны с формированием подрастающего поколения медики и учителя. Одни заботятся о здоровье, другие формируют интеллект. Без тех и других не может быть здоровой нации. И можно только удивляться, почему не хочет понять этого нынешнее руководство страны!

Учителя и медицинские работники — и без того одни из самых низкооплачиваемых специалистов, однако правительство снова решило экономить на учителях. Увеличение недельной нагрузки с 18 до 24 часов, отмена оплаты за классное руководство, за проверку тетрадей и прочее приведут к еще большему уменьшению заработной платы учителя. Педагогическая ставка учителя высшего, 14 разряда по г. Осинники составляет 390 рублей, а начинающий учитель получает 165 рублей. Не случайно молодые специалисты не идут в школы, а пополняют ряды коммерсантов. По словам молодой учительницы биологии одной из осинниковских школ, из всего университетского выпуска в школу пришла она одна, и нет уверенности, что в школе она останется. Складывается впечатление, что нынешние реформы — это лишь злой эксперимент на людях. Не нужны реформы, направленные против подавляющего большинства людей. И не нужны те правители, которые не хотят (или не могут) этого понять.

Совет старейшин г. Осинники с вами, уважаемый Аман Гумирович. Ваша политика направлена на защиту человека. Мы выражаем протест против курса реформ, проводимых российским правительством и президентом, ибо они направлены на чрезмерное обогащение небольшой части населения страны и обнищание миллионов.

К.Н. ЛОМАКИН
и **Н.М. МАТРОСОВА**
(от совета старейшин).
г. Осинники.

сделано в Кузбассе

На бросовом топливе

Необычную технологию начали опробовать специалисты таштагольской промышленно-коммунальной котельной. Там проходят проверку изготовленные в Новосибирске плазмотроны для сжигания в котлах водно-угольной смеси.

Котельная, построенная почти два десятилетия тому назад, отапливает не только предприятия, но и большую часть городских кварталов. Ее оборудование было рассчитано на сжигание мазута. Когда-то его уходило до 3 тысяч тонн за сезон. Однако техника ветшала, становилась менее экономной. За прошлую зиму здесь сожгли уже около 9 тысяч тонн мазута, что при нынешней стоимости этого вида топлива очень накладно для городской и областной казны. При этом в домах горожан было отнюдь не жарко.

Нужно переходить на уголь, посчитали. Это дешевле, ведь живем в Кузбассе.

...И начали действовать два плазмотрона. С помощью плазменного луча в котлах теперь сжигают не мазут, а водноугольную смесь. Причем годится обычная угольная пыль, шламовые отходы из отстойников гидрошахт из того же Прокопьевска. Котельщики просчитали, что в отвалах угледобывающих предприятий Кузбасса лежит без дела не менее 100 миллионов тонн подходящего топлива. Такого дешевого, что с ним проблем быть не должно.

Но с выводами коллектив, где трудится 120 человек, пока не торопится. Надо пережить зиму.

Кстати, плазмотроны уже зарекомендовали себя как экологически чистые. Если при мазутной технологии порой недогорает около 30 процентов топлива, которым загрязняется окружающая среда, то по новой технологии водно-угольная смесь сгорает подчистую. Поэтому котельщики начали сжигать в первую очередь накопившиеся за десятилетия на территории своей котельной горы угольной пыли.

ИНФОРМАЦИЯ ДЛЯ ВАС

Все товары и услуги подлежат обязательной сертификации.

Тел. 52-02-10.

МЕНЯЮТ

2-комн. кв. улучш. планир. (кухня 7,5 кв. м, 9 этаж, тел.) в р-не «Военторга» плюс КГТ (8 этаж) в «Шалготарьяне» — на 3-комн. кв. в Ленинском, Центральном р-нах, кроме 1 эт. Тел. 51-73-57.

ПРОДАЮТ

Дом. В доме 4 комнаты, кухня, вода. Во дворе баня и все хозпостройки. Огород 10 соток. Улица Кооперативная, 126.

КУПЛЮ

«ВАЗ-2108» в аварийном состоянии. Тел. 33-05-92.

УТЕРИ

Утерянное удостоверение Н-094643 на имя Мелехиной Анны Николаевны, выданное райвоенкоматом Ленинского р-на в 1992 г., считать недействительным.

Утерянный диплом серии МВ №474619, выданный Кузбасским политехническим институтом 10 июня 1986 года на имя Карпович Галины Николаевны, считать недействительным.

Утерянный аттестат серии А № 0668644, выданный школой №31 имени Мартемьянова г. Кемерово в 1995 г. на имя Новикова Александра Александровича, считать недействительным.

Утерянный диплом КХТТ НТ №273470, регистрационный номер 8002 от 23.06.89, на имя Мазниционой Т.А. считать недействительным.

ПРИГЛАШАЮТ НА РАБОТУ

Информационное агентство проводит набор и обучение рекламных агентов с дальнейшим трудоустройством. Тел. 52-06-01, с 9 до 17 час.

ОАО «Запсибэлектромонтаж»: электромонтажников, электрослесарей 3-5 разрядов, прораба, образование высшее, стаж работы не менее 3 лет. Тел.: 36-72-58, 36-72-82.

Система «Подорожник» — менеджера по рекламе, опыт работы по специальности, знание ПК (Corel Draw, Photo Shop). Обращаться по адресу: г. Кемерово, ул. Рутгерса, 34, с 9 до 12 до 11 сентября.

Управление исполнения наказания Министерства юстиции приглашает мужчин до 35 лет, имеющих среднее образование, не судимых, прошедших службу в ВС, ВВ РФ, для прохождения службы в батальоне по конвоированию. Предоставляются такие же льготы, как сотрудникам МВД. Заработная плата без задержек. Тел. 35-16-87, 29-72-64.

Юрисконсульта на полный рабочий день (инвестиции, кредиты, налоги, договорная работа, трудовые отношения). Требования: возраст до 27 лет, высшее юридическое образование, знание ПК (Windows, Word, нормативные базы), энергичность, инициативность. Раб. тел. 25-55-32.

Организация— слесаря по ремонту автомобилей 4-го разряда; лифтеров-обходчиков, имеющих удостоверения, инженера для монтажа связи (временно, на срок 4-6 месяцев), электромонтера по обслуживанию охранно-пожарной сигнализации. Тел. 31-02-76.

РА «Европа плюс Кемерово» объявляет конкурс на замещение вакантной должности финансового директора. Требования к кандидатам: возраст до 35 лет, образование высшее, опыт работы на управленческой должности не менее двух лет, хорошее знание бухгалтерского учета, навыки работы на ПК (Windows, Word, Excel), энергичность, инициативность. Тел. 25-67-29.

Руководство, совет ветеранов УВД Кемеровской области глубоко скорбят о преждевременной смерти ветерана МВД, председателя совета ветеранов управления исполнения наказания

РЫБАЛКИНА
Михаила Григорьевича

и выражают соболезнование родным и близким покойного.

В ночь на 3 сентября 1998 года ушел из жизни замечательный человек **РЫБАЛКИН Михаил Григорьевич.** Он был прекрасным человеком и незаменимым сотрудником, много лет проработавшим в органах внутренних дел.

Руководство и личный состав управления исполнения наказаний выражают свое искреннее соболезнование родным и близким покойного.

Редактор выпуска Олег КУРОЧКИН.

СПОРТАРЕНА

Специальный выпуск департамента физической культуры, спорта и туризма администрации области и газеты «Кузбасс».

юбилеи

И вдохновение, и труд

50 лет исполнилось старшему тренеру областной СДЮШОР по шахматам заслуженному тренеру России Евгению Андрееву. 28 из них он посвятил воспитанию молодых талантов. Самый прославленный из его воспитанников — международный гроссмейстер Е. Пигусов. Всего же за эти годы тренерской работы через руки Андреева прошло сотни, если не тысячи юных шахматистов.

А началось все когда-то с первенства 46-й школы, что в Рудничном районе Кемерова. Пятиклассник Сережа Трофимов, будущий мастер и чемпион Кузбасса, занял тогда третье место, а семиклассник Женя Андреев — четвертое. Охваченный порывом к совершенствованию, Женя пошел в библиотеку, взял учебник Панова и внимательно проштудировал. Затем шахматный клуб, турниры с часами, страстное увлечение игрой и типичный путь от любителя-самоучки до крепкого перворазрядника. Ко всякой азбучной истине надо было подбираться самому, теорию изучать в неразженванном виде — квалифицированных тренеров в те годы как-то не водилось. Кандидатом в мастера он стал на армейской службе, после чемпионата Приволжского военного округа.

Вернувшись домой, демобилизованный солдат поступил на истфак пединститута, успешно учился и был уже без пяти минут учителем истории, когда руководство областного спорткомитета предложило ему курировать шахматы. Так Андреев сделал свой выбор, определивший дальнейшую судьбу.

Он начал помогать тренеру Игорю Валентиновичу Волчихину, который вел шахматный кружок во Дворце пионеров. У Андреева появилась первая плеяда интересных, многообещающих учеников: Евгений Пигусов, Михаил Меркулов, Сергей Чернов, Лариса Полнарева, Инга Масенайте, Виктор Тарасенко... И впервые в Кузбассе тренер был достоин своих питомцев — в том смысле, что поставил работу на профессиональный уровень. Исходя из убеждений, что талант — это 98 процентов труда и два процента вдохновения, он заставлял ребят работать до седьмого пота, нагружал дебютными знаниями, ставил им комбинационное зрение и технику расчета. Отсюда вполне закономерная отдача — очки, места, медали, престиж как учеников, так и учителя.

Трудно перечислить все достижения «андреевцев», поэтому попробуем набросать картину вкратце, начиная с давних лет. Е. Пигусов — второй призер Европы среди юношей, в дальнейшем гроссмейстер (присвоение Е. Андрееву звания заслуженного тренера состоялось именно в 1981 году, после европейского первенства юношей). М. Меркулов и Л. Полнарева — чемпионы России среди юношей и соответственно девушек. Под руководством Е. Андреева (назначенного тренером сборной России) неоднократно выигрывались командные юношеские первенства СССР (как правило, с участием кузбассовцев, непосредственных учеников Андреева). Не раз команда Кузбасса, руководимая Е. Андреевым, побеждала на Спартакиадах РСФСР, а впоследствии столь же успешно выступала в соревнованиях ЦС ДСО «Буревестник», «Урожай». Андреев привлекался в качестве тренера школы В. Смыслова, школы гроссмейстеров Е. Свешникова и А. Панченко.

За годы работы Андрееву множество раз приходилось встречаться и свободно общаться с теми шахматистами, которые, если глядеть из нашей хмурой провинциальной жизни, кажутся небожителями: М. Ботвинником, В. Смысловым, М. Талем, Т. Петросяном, Б. Спасским, А. Карповым, Г. Каспаровым (в этом чемпионском списке отсутствует только заокеанский отшельник Р. Фишер). Однако больше всего Евгения Николаевича интриговали, естественно, его коллеги-тренеры. Было чему поучиться у корифеев: И. Болеславского (тренер Петросяна) и И. Бондаревского (тренер Спасского). Чего только стоит реплика Бондаревского: «Один человек — работа, два человека — консультация, все остальное — базар!»

Это касается прежде всего анализа сыгранной партии, когда за фигуры могут азартно хвататься десять рук.

Всю жизнь Андреев по-хорошему завидовал Марку Дворецкому, человеку милейшему, знающему наизусть сотни партий. Дворецкий без шпаргалок и вообще без подготовки может читать лекции по теории дебютов с точнейшими вариантами. В этом отношении впечатляет только феноменальная память гроссмейстера Льва Псахиса, бывшего красноярца, часто гостившего в Кемерове и не раз, в частности, игравшего в блицах на призы газеты «Кузбасса». Псахис может без запинки процитировать любое место из всех 744 опубликованных партий Фишера...

И уж, конечно, совершенно изумителен Гарри Каспаров, шахматист, обладающий необыкновенной фантазией. Както несколько дней подряд Е. Андрееву посчастливилось ходить вместе с ним в театр (Гарри вместе с мамой Кларой Шагеновной заядлые театралы). И так произошло, что однажды на шахматном съезде в Москве Клара Шагеновна подошла к Евгению Николаевичу и обратилась с просьбой: не согласится ли Пигусов стать тренером-секундантом чемпиона мира на его матче с Анандом? Пигусов согласился и, как известно, не подвел. Его помощь, особенно в анализе позиций варианта дракона, была оценена Каспаровым высоко. А. Е. Андреев, любящий шутку и юмор, улыбается сейчас: «Раньше я тренировал Пигусова, а теперь Пигусов тренирует Каспарова!»

В последнее время создается впечатление, что Евгений Николаевич наибольшие тренерские усилия прилагает к собственной семье. Кажется, лишь теща тренера не владеет тайнами передвижения фигур. Все остальные играют весьма квалифицированно. Тесть Р. Масенас — солидный перворазрядник и неплохой переписочник. Жена Инга, бывшая Масенайте, ученица, ставшая подругой жизни, а ныне тоже тренер, мастер спорта. Их 12-летний сын Никита — чемпион города среди школьников, был чемпионом области. Дочь Наташа несколько раз была призером чемпионатов страны среди девушек, а недавно привезла с первенства России среди девушек до 20 лет «золото». Кстати, о медалях. Оказывается, Наташа окончила среднюю школу с золотой медалью. И еще интересно: несмотря на победы, дети в семье Андреевых не являются фанатиками шахмат. На первом плане у них стоит учеба. Они интенсивно осваивают иностранные языки и компьютер. Наташа учится на инженерно-экономическом факультете КузГТУ (пошла по стопам мамы). Два курса она окончила на одни пятерки.

Что касается папы, он тоже ценит полученное им образование, с удовольствием читает исторические романы, следит за новостями исторической науки и со студенческой скамьи свято хранит несколько сотен томов учебников и монографий, украшающих его библиотеку. Педагогические знания, обретенные в вузе, несомненно, помогли ему в тренерской работе.

Сейчас в СДЮШОР Е. Андрееву есть с кем работать — И. Паутов, Т. Кулиев, Р. Ельцов...

— А братья Марголины? — говорит Евгений Николаевич. — Это изумительные дети! Одному 9 лет, второму 7. Очень трудолюбивые ребята! А трудолюбие — редкое явление.

Евгений ЧИРИКОВ.
НА СНИМКЕ: Е.Н. Андреев.

шахматы

Под знаком гроссмейстеров

В последние дни уходящего лета большой зал областного шахматного клуба был набит до отказа — проходил традиционный темпотурнир в честь Дня шахтера на приз газеты «Кузбасс».

Состав нынче собрался не слабый. Согласие на участие в турнире дали международные гроссмейстеры — кемеровчанин Е. Пигусов и новосибирец А. Хасин, международные мастера Д. Лопушной, С. Трофимов (Кемерово), И. Сюняков (Осинники). А единственная девушка из 16 участников — студентка КемГУ мастер ФИДЕ А. Трофимова — пробилась в финал из отборочного этапа, опередив более 30 конкурентов (в том числе и трех девушек).

Перед финалом директору клуба С. Трофимову был вручен знак «Отличник физической культуры и спорта». От имени областного департамента физической культуры, спорта и туризма Сергея Леонидовича поздравили директор областной СДЮШОР по шахматам А. Рещиков и вице-президент федерации шахмат Кузбасса Е. Пигусов.

Чуть позже жребий свел между собой виновника торжества и вице-президента федерации в первом же туре. Трофимов был доволен: еще бы, в первой же встрече победить одного из главных фаворитов!

Далее он подписал легкий мир с Денисом Лопушным и чувствовал себя вполне уютно, отставая лишь на пол-очка от А. Хасина, идущего пока со стопроцентным результатом. Но в пятом туре С. Трофимов попал в такой переплет в игре с С. Старковым, что только героическая защита позволила ему избежать поражения и даже завоевать очко. Но, видимо, эта партия поглотила так много энергии, что С. Трофимов потерпел поражение от П. Романова и И. Сюнякова.

Центральной партией девятого тура была встреча А. Хасин — С. Трофимов. Но, увы, кемеровчанину в ней не повезло. В то же время Е. Пигусов победил П. Романова и сумел улучшить свое положение.

Теперь оставался практически один вопрос: кто остановит работающего, как исправный мотор, гостя из Новосибирска? Отчасти ответ дал Е. Пигусов, сыгравший с А. Хасиным вничью. И лишь в 12-м туре новосибирский гроссмейстер «споткнулся» на юргинце Владимире Грищенко, «зевнув» ему ферзя в примерно равной позиции.

В итоге победителем все-таки стал Александр Хасин (13 очков). Он был награжден главным призом газеты «Кузбасс» — электрочайником «Тефаль». У Е. Пигусова и С. Трофимова оказалось по 11,5 очка, но по дополнительным показателям второй приз был присужден международному мастеру. И. Сюняков остался на четвертом месте. Пятое-шестое места разделили кемеровчанин А. Конышев и юргинец В. Грищенко, довольно стабильно выступающий в последнее время.

Евгений СТЕФАНОВИЧ.
г. Кемерово.

вместо послесловия

«У сибириад — большое будущее»,

— считает председатель департамента физической культуры, спорта и туризма администрации области Анатолий ХОДАКОВСКИЙ. Сегодня он делится впечатлениями о недавних стартах II летней Спартакиады народов Сибири, прошедших на спортплощадках Новокузнецка, Осинников и Мысков.

— По своей сути спартакиады являются спортивными праздниками и в то же время своеобразным смотром состояния дел физкультурных движений краев и областей, но главное — это все-таки пропаганда здорового образа жизни среди населения. Не случайно выбор места проведения спартакиады пал на Кемеровскую область. У нас накоплен немалый опыт проведения масштабных спортивных мероприятий. При этом важными были внимание и поддержка областных властей. Так, оргкомитет возглавляла вице-губернатор Н. Неворотова. Большой вклад в организацию соревнований внесли руководители Новокузнецка С. Мартин и В. Роккель, Осинников — С. Долгополов, Мысков — А. Кульчицкий, их заместители, специалисты отделов администраций, которые многое сделали для подготовки объектов спартакиады, готовности городского хозяйства принять большой спортивный форум.

Немалую практическую помощь оказали ОАО «Ужкузнецкуголь» (В. Лавриков), ОАО «Кемеровохлеб» (В. Сафьянов), киселевская фирма МСЦ-ЛТД (С. Клышбаев), СБС-Агро (Л. Метелев), федерация тяжелой атлетики Кузбасса (В. Бобылин). Для проведении спартакиады было задействовано много активистов, специалистов спорта, самых различных служб — транспорта, гостиничного хозяйства, медицинского обеспечения, общественного питания. Всем им сердечное спасибо.

Что касается самой спартакиады, то команды-участницы были очень сильными, в их составах насчитывалось немало мастеров высокого класса. Поэтому ход состязаний между командами проходил в острейшей борьбе, с большим соревновательным накалом, который бывает только на спартакиадах. Приятно, что кузбассовцы не ударили в грязь лицом: девять командных побед в наиболее престижных видах спорта, таких как легкая и тяжелая атлетика, пулевая стрельба, пауэрлифтинг, художественная гимнастика, вольная борьба, спортивные танцы. Это позволило нашей делегации занять первое общекомандное место.

Если говорить о значении подобных мероприятий, то проведение сибириад дает возможность решать многие проблемы, обновлять в местах проведения многие спортивные сооружения, объекты городского хозяйства, автотранспорта, учреждения социально-культурного предназначения. Но, главное, это дает работу многим службам, занятым в проведении спортивно-культурных мероприятий, вечеров, праздников, выставок. Нам удалось привлечь в область для проведения спартакиады до одного миллиона рублей. Цифра небольшая, но и она в общих усилиях всех отраслей дает возможность работы и заработка трудящимся. Поэтому, по моему глубокому убеждению, у спартакиад большое будущее.

Главным итогом спартакиады мы считаем то, что нам удалось создать коллектив, где сопереживались победы и неудачи, не было равнодушных, ощущался давно утерянный дух патриотизма и поддержки!

Личные результаты были весьма значительными. Достаточно сказать, что чемпион спартакиады в легкоатлетическом многоборье Сергей Никитин из Кемерова набрал восемь тысяч очков, а это результат международного уровня. У женщин, к примеру, в тяжелой атлетике с результатом в сумме двоеборья 177 кг победила спортсменка из Анжеро-Судженска Ольга Орехова. Именно с таким результатом она победила и на чемпионате мира в прошлом году. Отлично выступила кемеровчанка, чемпионка мира и Европы по художественной гимнастике Надежда Шитикова, она завоевала шесть золотых медалей, вела за собой команду, которой противостояли сильнейшие сборные команды девушек из Омска, Новосибирска, Иркутска.

Высоких оценок заслуживают выступления легкоатлетов Лизы Шалыгиной, Елены Прохоровой, кемеровчанина Сергея Колесникова в марафоне, новокузнечанина Сергея Мелентьева в спортивной ходьбе, борцов, стрелков и многих других наших замечательных спортсменов, вложивших свой вклад в копилку общекомандной победы.

За крупными спортивными мероприятиями, такими как спартакиады, международные турниры, чемпионаты страны, большое будущее, так как они способствуют дальнейшему развитию спортивной базы, привлечению дополнительных средств из-за пределов области, пропагандируют здоровый образ жизни и, что немаловажно, дают возможность молодым людям утвердиться в жизни, проявить чувство патриотизма, способствуют воспитанию многих положительных качеств человека.

Сегодня прежде всего я хотел бы выразить глубокую благодарность тренерам, специалистам, которые готовили наши команды к соревнованиям и обеспечили их успешное выступление. От всей души выражаю глубокую признательность всем болельщикам, любителям спорта, которые болели за наших ребят, поддерживали их. А самое большое спасибо — нашим спортсменам, по праву в общекомандном зачете ставшим сильнейшими в Сибири!

Итоговая таблица II летней Спартакиады народов Сибири

ТЕРРИТОРИИ	ОЧКИ
Кемеровская область	215
Новосибирская область	195
Красноярский край	190
Иркутская область	172
Алтайский край	169
Омская область	169
Тюменская область	167
Республика Хакасия	151
Томская область	148
Ханты-Мансийский АО	127
Республика Алтай	59

необходимый комментарий

Самой многочисленной на Сибириаде была делегация Кемеровской области — 207 спортсменов. Красноярцы были представлены 174 участниками, новосибирцы — 154. Всего на старты вышло 1050 спортсменов, среди которых были один заслуженный мастер спорта, 58 мастеров спорта международного класса, 368 мастеров и 327 кандидатов в мастера спорта.

Первыми открыли Сибириаду ходоки-мужчины и женщины. Первую золотую медаль спартакиады завоевала мастер спорта международного класса М. Смыслова из Новосибирска. Чуть отстала от нее новокузнечанка, мастер спорта Т. Мельникова, третьей была ее подруга по команде Н. Ващенко. Зато у мужчин весь пьедестал почета оказался нашим. Первую медаль высшей пробы для Кузбасса завоевал новокузнечанин С. Мелентьев. И закрутилась легкоатлетическая карусель, насчитывающая более 36 видов мужских и женских дисциплин. Кузбасские легкоатлеты внесли наиболее весомый вклад в командную победу.

По-хозяйски вели себя на тяжелоатлетическом помосте и наши мужчины и женщины. Представительница «слабого пола» — мастер спорта международного класса, призер чемпионата мира Л. Аверьянова без особого труда расправилась со своей соперницей и повела женскую дружину за собой. Как результат целеустремленных действий — общекомандное первое место и три золотые медали. Под стать им оказались и мужчины, в активе которых два первых места и пять вторых.

Сенсационной была победа кузбасских борцов вольного стиля — мужчин над авторитетной школой не только в России, но и в мире — красноярской командой. Кузбассовцы завоевали четыре «золота» и одно «серебро», что в итоге принесло им первое командное место.

Ну и, конечно, вершиной эстетического наслаждения и великолепного успеха были победы в спортивных танцах и художественной гимнастике. Достаточно сказать, что кемеровчанка О. Горшкова, выступавшая по программе кандидатов в мастера, не уступила лидерства во всех шести упражнениях, а среди мастеров спорта верхние ступеньки пьедестала почета остались за кемеровчанками Н. Шитиковой и Ю. Володиной.

В спортивных танцах судьи признали эталоном мастерства танцевальные дуэты из Кузбасса.

Точным попаданием в «яблочко» завершились соревнования стрелков. Из шести первых мест в личном зачете четыре завоевали кузбассовцы.

Наибольшее количество команд собрали соревнования по пауэрлифтингу. Здесь блистал заслуженный мастер спорта, 25-кратный рекордсмен Европы и мира Константин Павлов из Ленинска-Кузнецкого. Сенсационной стала победа 19-летней Т. Ельцовой из Ленинска-Кузнецкого над четырехкратной чемпионкой мира Е. Ямских в весовой категории до 48 кг. Попутно Татьяна установила два рекорда области и один российский. После успешного выступления на международных соревнованиях взошли на олимп (пока еще только сибирский) братья Игорь и Олег Гагины. В активе кузбассовцев в пауэрлифтинге 14 медалей разного достоинства.

Завершилась спартакиада всекузбасским марафоном, в котором приняло участие более 300 любителей бега. Новенькую машину «Жигули» в упорной борьбе на финише выиграл мастер спорта из Кемерова Сергей Колесников.

Мэр Новокузнецка С. Мартин передал флаг спартакиады делегации г. Омска, который через два года будет принимать гостей III летней Сибириады.

Борис ПРОСКУРИН.

фотофакт

Пока покоряется «Олимп»...

Накануне Дня шахтера в Греческой деревне (подле поселка Кедровский) произошло весьма знаменательное событие — открылся спорткомплекс, символично названный «Олимп».

Вероятно, покорение «Олимпа» еще состоится, ведь, кроме плавательного бассейна на 25 метров, спорткомплекс включает в себя несколько спортивных залов, в том числе тренажерный, а желающих заниматься спортом — множество.

Всего пять месяцев хватило работникам разреза «Кедровский» вкупе с греческими специалистами, чтобы воздвигнуть этот замечательный храм спорта. Труд их окупится с лихвой, судя по настроению пришедших сюда ребятишек.

Фото **Юрия Юрьева.**

пулевая стрельба

В Москве прошло первенство России, где победительницей стала кемеровчанка Наталья Ярикова. Бронзовые награды завоевали новокузнечане Татьяна Южакова, Сергей Дорошевский и кемеровчанин Вячеслав Калюжный.

память

Матч, в котором играли друзья

9 сентября 1996 года от руки наемного убийцы трагически оборвалась жизнь заместителя начальника Ленинск-Кузнецкого межрайонного отдела налоговой полиции подполковника Владимира Васильевича Клюева. Коллектив потерял высокого профессионала, семья — прекрасного мужа и отца.

Руководство отдела и областного управления налоговой полиции по мере сил материально и морально поддерживало и поддерживает ее. Семья и родители погибшего получили денежное пособие, улучшили жилищные условия. И вот новое проявление того, что коллеги чтут имя товарища, чья смерть остается единственной, к счастью, за шестилетнее существование облуправления. В селе Демьяновка проведен первый турнир по футболу памяти В. Клюева, учрежденный управлением по инициативе местного отдела полиции. Отныне он будет ежегодным. Для победителя изготовлен специальный переходящий хрустальный кубок.

Место проведения первых баталий выбрано не случайно. В 1995 году здесь, на стадионе сельской школы, Владимир Васильевич сыграл свой первый матч за родную команду.

Турнир собрал пока четыре команды. Кроме хозяев, выступили сборные управления, Кемеровской городской и Новокузнецкого межрайонного отдела налоговой полиции. Многие вообще впервые вышли на большое поле. Но ничто не помешало сделать соревнования зрелищными, боевыми, азартными. Никто не хотел омрачить память товарища по службе бледной игрой.

Стопроцентного результата, набрав девять очков, добилась сборная Кемеровского горотдела. Она и получила кубок из рук супруги В. Клюева Натальи Ивановны. Ценные призы получили и лучшие игроки турнира. Следующий пройдет теперь в Кемерове — по месту «прописки» победителя.

— В дальнейшем планируем расширить число участвующих в нем команд, проводить соревнования в два или три дня, — сказал заместитель начальника областной налоговой полиции А. Ванжа. — Замечательное это мероприятие станет неотъемлемой частью политико-воспитательной работы в нашем коллективе, честь которого достойно защищал Владимир Васильевич Клюев.

Евгений НОСЫРЕВ,
корр. «Кузбасса».
г. Ленинск-Кузнецкий.

хоккей с мячом

Когда с финансами проблемы...

До старта очередного чемпионата России по хоккею с мячом еще около трех месяцев, но подготовка к нему, как известно, начинается загодя, тем более что лето — время традиционных трансферов как игроков, так и тренеров.

Вот какую любопытную информацию поклонникам русского хоккея предоставила газета «Спорт-Экспресс».

Судя по ее сообщениям, ряд клубов уже сейчас находится в столь сложном финансовом положении, что их участие в первенстве весьма проблематично. В частности, мончегорский «Северо-никель» вряд ли сможет выступить даже в первой лиге. «Финансовой лихорадке» подверглись «Агрохим» (Березники), откуда вместе с тренером А. Разуваевым разбежались по другим командам едва ли не все основные игроки. Мечта хабаровских болельщиков стать свидетелями соперничества местных клубов — СКА и «Нефтяника», завоевавшего путевку в высшую лигу, так и осталась несбыточной. Армейцы из-за тех же финансовых трудностей решили объединиться с земляками и выступят под одним флагом. Проблемы с финансированием коснулись даже такого преуспевающего клуба, как «Сибскана». Не случайно, по-видимому, кузбасские «иркутяне» Юрий Никитин, Евгений Смолянинов, Вадим Губарев и Дмитрий Соколов решили возвратиться домой.

Кстати, о переменах в межсезонье. Наиболее солидно укрепляются архангельский «Водник» и казанская «Ракета». Поморы вернули под свои знамена Игоря Гапановича и Николая Яровича, пригласили еще одного бывшего «шведа» из Нижнего Новгорода — Павла Гаврилова и Олега Хайдарова из СКА (Екатеринбург). В «Ракете» объявились вратарь Владислав Нужный из «Сибсельмаша» и Юрий Логинов из ульяновской «Волги».

Неудачно выступивший в прошлом сезоне «Сибсельмаш» возвратил в родные пенаты Андрея Буркова и Дмитрия Копнина, опытного голкипера Олега Пшеничного из екатеринбургского СКА, Александра Горского из ленинск-кузнецкого «Шахтера». Оказавшийся не у дел нападающий новосибирцев Михаил Юрьев, как известно, предложил свои услуги «Кузбассу». Потери понес красногурьинский «Маяк»: уехал в Швецию Алексей Курочкин, а форвард Олег Чернов перебрался в Екатеринбург.

Есть изменения и в тренерском корпусе. Так, сразу у пяти клубов высшей лиги появились новые наставники. В частности, «Ракету» возглавил Юрий Гаврилов, известный по выступлениям за «Волгу» и «Старт». Неоднократный чемпион мира Валерий Бочков теперь в «Маяке». Хабаровчан будет тренировать Михаил Ханин. Алексей Разуваев вернулся домой, в «Уральский трубник». Тренером омской «Юности» стал Юрий Почкунов.

Впрочем, до начала сезона еще далеко, так что перемен в составах команд, надо полагать, произойдет еще немало.

Дмитрий ЛАЗАРЕВ.

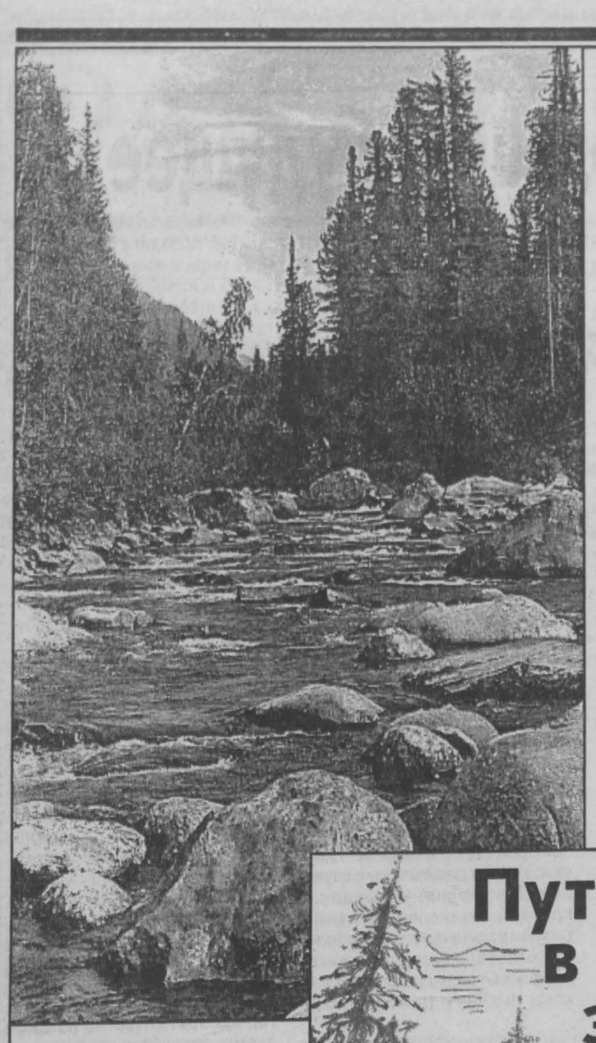

Путешествие в Чистую землю

4.На Абазу!

Прогуливаясь берегом
Кедрового ручья
В тайге далекой,
но уже не дикой,
Сигналы бедствия замечу —
И я такая же беда.

Тимур НЕВЗОРОВ

Пять дней мы провели хоть и в трудах да заботах, но все ж без гонки. Мы проходили верст по десять в среднем за сутки. Таким вот образом преодолели километров полста. Осталось, если считать по карте, около двухсот пятидесяти. С увеличивающим коэффициентом — раза в полтора больше.

На все про все — еще пять дней.

После Горячего ключа, около которого Абакан принимает притоки Бедуй и Коный (оба теряются в своих заваленных буреломом устьях, особенно Бедуй — его название переводится как «закрытый, глухой, не имеющий выхода»), кончаются опасные завалы. Но и вода становится медленнее. Редкие, правда, шустрые перекаты и длинные плесы.

Самый длинный — Большие Тиши. Километров около двадцати. Конечно, здесь тоже течет, движется абаканская водица. Но чтоб нормально идти, надо помогать веслами. Сидишь, скрюченный, и лопатишь. Час проходит. Другой. Третий. Где-то с середины дня начинается встречный ветер (этот закон приморского бриза действует и в горах — утром тяжелый холодный воздух стекает в долину, днем и вечером, прогревшись, поднимается наверх). Наше судно, представляющее собой два туго накачанных пузыря, не имеет практически никакой осадки, оно все становится парусом. И мы сами становимся парусом. И нас гонит вверх по течению.

Мы всячески хитрим. Если ток воды усиливается, ловим струю. Если струя неэффективна, жмемся к берегам, где ветер потише.

Конечно, лучше выходить в путь пораньше. И время утреннего подъема смещается к рассвету — восемь утра. Семь. Шесть. И даже полшестого.

Правда, возникает другая неприятность — утренние туманы. Они закрывают видимость. И, что совсем плохо, приносят сырость. С палатки роса течет ручейками. Навес над входом, сени, так сказать, обрастает изнутри большими каплями от нашего теплого дыхания (ночью вылезешь «посты проверить» и поглазеть на звезды: ах, какие тут звезды, просто-таки атлас звездного неба, даже в Млечном Пути крупиночки различаются, — спину обдает «ледяным потом»). Отсыревают спальные мешки. Влажные носки, брошенные на ствол плавника с вечера для просушки и забытые, к утру становятся мокрее, чем были.

Короче говоря, мы ищем оптимальное время старта и после ссор и даже драк (Саня, которого будят ранее, чем ему хочется, звереет и брыкается) устанавливаем время выхода — девять часов. До урочного часа успеваем все — подшевелить костер, сделать чай, а то и кашу сварить, не спеша позавтракать (умывание и чистка зубов, как и редкое, раз в три-четыре дня, бритье, я обычно оставляю на вечер — настроение поднять, а Санька принципиально мохнорылый), пока посушиваются вещи. «Обыгивают», — говорит про такую сушку мой напарник.

На катамаране проводим не меньше шести-восьми часов. Но случается и больше. Конечно, с перерывами. Одним длинным — на обед. И несколькими короткими. Как правило, это осмотр и фотографирование охотничьих избушек.

Самое практичное жилье на белом свете! Ничего лишнего: четырехстенная «стопочка» из сухих, обычно кедровых, бревен, в пазах утепленных мхом. Пол и потолок сложены из грубых самодельных плах — бревна расколоты клином. Печка. Иногда завезенная железная, иногда глинобитная. Крыша тоже из плах или горбыля. Бывает, что поверх горбыля ее кроют еще и корьем. Над входом обязательный навес, защищающий от дождя и снега. Обычно поблизости ставится лабаз на высоких «ногах», чтоб запасы не потревожил зверь. Дровяник, как правило, тоже размещается под навесом, а дрова больше кедровые или лиственничные, самые жаркие и «долгие» — в смысле долго горят. Бывает, что охотник и баню построит рядом, и это почти роскошь. А самое роскошное, что мы видели, — что-то вроде крытой беседки на берегу и врытый под нею в землю стол для разделки добычи.

Избы, как правило, стоят на устьях абаканских притоков. На бурных тутошних ручьях и речках вода, даже в самые злые зимы, не замерзает сплошняком. И значит, тут есть зверь. Особенно выдра и норка.

Те избы, что на виду, никак не защищены от набегов разных «отморозков». Если мы всегда ночуем на косах — они продуваются от гнуса и там полно дров, — то люди, проходящие мимо на лодках, ночуют в избах. И люди эти разные. Запасы дров, оставшиеся с зимы, уничтожаются. Нет ничего в поленнице — разбирают и жгут навес. Потом черед за лабазом или баней. Лень пройти полста шагов в лес и свалить сухостойную лесину либо с поваленной обрубить ветви.

Некоторые избушки стоят ободранные и нищие. Хорошо еще, что целые, а бывает, избы «на прощание» поджигают — видали мы и пепелища на месте прежнего охотницкого жилья. Зато все избы в «скрижалях» — здесь, дескать, были такие-то...

За Тишами, которые мы берем с утра и всего за три часа (а раньше бывало, что плыли по шесть часов), Абакан становится заметно мощнее. Перекат уже не просто быстрина с легкой рябью, а шумное препятствие с высоким, иногда даже пенным валом поверху. Наш общий с Саней приятель — водник по прозвищу Мудрый Егор, когда-то защитивший в Томском университете диплом с отличием об особенностях воздушных и водных потоков — растолковал нам, какие бывают струи на абаканских и вообще перекатах и порогах. Запомнилось немногое: «ламинарная» волна, то есть пологая, солидно раскачивающая катамаран, и «турбулентная» — беспорядочная, плюющаяся пенными гребешками куда ни попадя.

Уроки отличника Егора нам впрок. «Ламинарный» вал катамаран преодолевает, зарываясь в него носом, а «турбулентный» просто давит. В обоих вариантах получаются мокрые ноги и «пятая точка», и Егору, небось, икается за науку.

Первые признаки настоящей, то есть машинной цивилизации появляются за сто километров до Абазы: на пустынном берегу из крупной гальки стоит «бобик» — родной советский «джип» марки «УАЗ». Подходим и, проплывая мимо, даже успеваем поговорить.

Встречные все те же любители ванн, спешащие на Горячий ключ. Они ждут лодочника из Абазы, который подхватит и увезет вверх по реке. А сами добрались сюда, где раньше был поселок Ада с леспромхозом (и то горы тут покрыты чахлым осинником, ценные породы, значит, сострижены), из Таштыпа, районного центра, до которого километров сорок.

Через несколько минут мы встречаемся с лодкой — в ней угрюмый мужичина, закованный, как в броню, в непромокаемую куртку (им, мчащимся с ветерком, прохладно), он кивает в ответ на приветствие и вновь сосредотачивается на преодолении быстротока. Сосредоточенность полезна. Путь по реке в самом деле опасен. На Абакане гибнет много народу. Ближе к Абазе, с длинной, версты две, прямой виден памятник погибшим речникам. За крутым поворотом, над обливаемыми бурлящим потоком скалами, — еще два.

Кстати, где-то тут, у памятников, мы в 1995 году встретились с двумя литовцами, Гинтарасом и Герисом. Оба музыканты. Играют в государственном духовом оркестре. Почти постоянно гастролируют в Европе и Америке. А отдыхать ездят в бывший Советский Союз. Оба яростные литовские патриоты. Оба горою за независимость своей республики. И оба при этом сожалеют, что Сибирь для них теперь заграница.

Литовцы прошли на катамаране Малый Абакан. Вышли в Большой. Ночевали в одной из охотничьих изб (экзотика!). Тут их прихватили абазинские рыбаки. В честь знакомства и за дружбу народов литовцам пришлось выпить по стакану спирта. После чего они «кильнулись» в одной из «турбулентных» струй. Кое-как выловили судно и имущество и пришли сушиться к нашему костру.

Встреча продолжилась короткой перепиской. От нее у меня сохранилась открытка с видом Вильнюса с надписью по-английски Vilnius Old Town Panorama и несколько убористых строк, подписанных по-русски, — «Статинис Герис».

А может, еще и встретимся. Вот мы с Саней не чаяли снова побывать на Абакане, а гляди — уже Усть-Она, отсюда до Абазы, где железная дорога, день или, ежели упираться, полдня пути...

Берег Абакана в Абазе кажется нам неопрятным, гнусно грязным. Битая посуда, коровьи лепехи, драная бумага. «Здесь были люди!» — резюмирует мизантроп Саня, для которого самый большой «кайф» — никаких двуногих.

Мало-помалу (по мере просушки катамаранных баллонов) собираемся. Вот упакованные рюкзаки за спиной. Бредем в город. Где-то в этих пятиэтажках автобусная остановка.

Шарахаемся от машин. Отвыкли за две недели. Вдруг один «жигуленок» резко тормозит около. Выходят двое парней с раскрытыми красными удостоверениями. Милиция. Больше того, уголовный розыск. Сложно, конечно, увидеть в двоих седоватых мужиках с обожженными солнцем лысинами и надсадными, пятидесятикилограммовыми «чарликами» за спиной скрывающихся от правосудия разбойников. Но милиции виднее. Нас заставляют спешиться и проверяют документы, тщательно сличая фотокарточки с натурой.

«Похож?» — спрашивает у милиционера нетерпеливый Саня. «Оружие есть?» — вопросом на вопрос отвечает сыщик. «Нету!» — в один голос говорим мы. И правоохранительные органы оставляют подозрительных гостей своего города в покое.

Новейшие впечатления от Абазы продолжаются на автобусной остановке. Только присели — рядом резко тормозит ободранная, будто молью траченная машинешка: «Куда, мужики?»

«Сколько до вокзала возьмешь?» — интересуемся мы.

«У нас одна такса — рупь!»

Мы удивляемся дешевизне и прилаживаем рюкзаки в багажник. Багажная крышка не закрывается. «Да ничего!» — машет рукой «водила».

За несколько минут езды узнаем многое. Абаза живет близ рудного месторождения. Добывает железную руду, обогащает ее и отправляет на Запсиб. Здешнее рудоуправление — часть запсибовского «холдинга». И мы сразу перестаем удивляться дешевизне — сам Запсиб сидит без денег, а уж рудари тем более.

В Абазе не получают «живых денег» третий год. Ни рубля. Тут все по безналичному расчету. В том числе бензин для горняцких машин. Каждая натуральная, с изображением двуглавого мутанта монета стоит вдвое. Когда в пельменной мы заказываем «по полторы с уксусом», а Саня еще и «соточку», мы уже не удивляемся просьбе стоящей в очереди за нами женщины: «Можно, я ваш заказ на себя запишу, а «наличку» вы мне отдадите?»

Оплату «соточки» из нашего заказа списывают, а двенадцать «живых» рублей достаются абазинке.

В пельменную ходят семьями. И дети, и взрослые обедают в счет не полученной за три года зарплаты. Так же в магазинах. Когда в книжном мы закупаем всякой литературы (в том числе подробную, крупномасштабную карту Хакасии, академический том истории Хакасии и топонимический словарь Хакасии — попробуйте все это, касающееся Кузбасса, купить в Кемерове) на без малого сто рублей, на нас смотрят, как смотрели бы на инопланетян. Таких трат в книжном магазине Абазы не делают даже «новые русские». И принципиально невозмутимого «пофигиста» Саню это приводит в смущение.

На вокзале ждем до ночи. Пассажирский поезд — локомотив и один-единственный, правда, плацкартный, вагон — ходит рано утром и поздно вечером. Через день, по четным числам, цепляют второй вагон — прямой, без пересадки в Аскизе, он идет до Новокузнецка.

Мы привольно располагаемся на привокзальной лужайке (кстати, здание вокзала тут новое — старое было деревянным и изрядно пожухлым, а это — кирпичное). Попиваяя вкусную минеральную воду («Хан-Куль» называется), листаю хакасскую историю. И вычитываю там немало интересного про Абазу.

Экзотическое имя Абаза — словосокращение, означающее Абаканский завод. Или, точнее, Абаканский железоделательный завод. Предприятие, плавившее из местной руды чугун и сталь, основал знаменитый купец Кольчугин (Ленинск-Кузнецкий когда-то назывался станцией Кольчугино) в 1865 году. С Урала сюда были выписаны мастера — доменщики, прокатчики, кузнецы, модельщики, литейщики и многих других профессий, незнакомых в здешних местах. Хакасы занимались отроду скотоводством и железо не плавили, покупали его у наших шорцев, по главному занятию которых даже наш Кузнецкий край был назван.

Абаза начиналась как образцово-показательный капиталистический поселок: каждой семье завод отвел приусадебный участок, помог в строительстве дома и платил вполне приличную зарплату. Можно было содержать и подсобное хозяйство. Хоть и теснят Абазу горы, обступившие кругом, но найти места для покосов нетрудно. Дрова Абакан приносил, он и сейчас приносит — берега в обсохшем плавнике. Зверя в лесу полно. А уж ягод...

Скоро, однако, благополучие кончилось — большого барыша железоделательный завод не принес. Хозяин разорился, и завод продали за долги. В Абазе появился новый владелец — промышленник Пермикин. При Пермикине объем производства стал расширяться. Однако Пермикин тоже не смог удержать предприятие на плаву, и, как написала тогдашняя газета «Восточное обозрение», скоро «завод пошатнулся и впал в неоплатные долги, так что в настоящее время изделия его продаются прежде, чем выходят из горна. Рабочие остаются не удовлетворенными заработной платой по нескольку лет».

Все, как сегодня, когда мы вернулись на сто лет назад — в период «накопления первоначального капитала».

Однако тогдашние работяги не были каким-то там «быдлом». Когда разорился и Пермикин (это произошло в конце 1880-х годов), было создано «конкурсное управление». Оно искало нового владельца, по-нынешнему «инвестора», чтоб вложил деньги для создания конкурентоспособного производства. Искало и не находило. Тогда рабочие организовали артель и взяли завод в аренду. Цитата из отчета Ачинско-Минусинского горного округа от 25 апреля 1894 года: «Абаканский завод Пермикина в Минусинском округе состоит в ведении конкурса, который эксплуатацию его предоставил артели местных рабочих и мастеровых по ежегодно заключаемым контрактам».

Таким образом Абаканский железоделательный стал кооперативным предприятием, руководство которым осуществлялось на выборных основах — как в типичной для старой России рабочей артели. Кооператив металлургов, едва ли не единственный на планете, просуществовал лет пятнадцать — в 1900 году заводом завладел петербуржец Ратьков-Рожнов. Впрочем, к этому времени уже был проложен Транссибирский железный путь, металл на сибирские нужды стали поставлять с Урала, и он оказался дешевле местного. Так что остался завод прозябать.

Сегодня Абаза переживает нечто похожее. Еще помнятся «золотые дни», когда тут все кипело. Когда в Абазу приехали инженеры и рабочие из металлургического Кузбасса. Они привезли новые технологии добычи и обогащения руды. Поселок стал расширяться и благоустраиваться. Сегодня еще приятно пройти по уютным улочкам «частного сектора» — палисадники обихожены, деревянные домики, обросшие всякими пристройками и мансардами, сплошь в резных «финтифлюшках», у каждых ворот — скамеечка. А идя по улице «казенных» домов, видишь в каждом окне и на каждом балконе роскошные цветы. Даже цветовод Саня (он уважемый в определенных кругах «кактусятник») был поражен в самое сердце...

С убеждением, что всякое движение истории вперед, то есть как бы в сторону прогресса, губительно, мы покидаем Абазу.

Чтоб, может быть, если повезет, еще раз когда-нибудь сюда приехать. Вернее, прийти — не посуху, а по воде. И все оттуда ж — где земля чиста, где горы в снежных шапках, где время течет, как вода, над речным дном — знаешь, что оно течет, но никакого течения не видишь.

Василий ПОПОК.

Фото **Виктора Грызыхина.**

Лыковская заимка — река Абакан — Абаза — Кемерово.

(Окончание. Начало в номерах за 15, 22, 29 августа).

звездный прогноз на 7-13 сентября

ОВНАМ «грозит» удача!

В целом удачно будет складываться предстоящая неделя у ОВНОВ. Хотя без небольшого разочарования, связанного с тем, что вы не получите нынче ожидаемых результатов от ранее выполненной работы, не обойтись. Но это не должно стать для вас камнем преткновения. Упорство и труд все перетрут. Наибольшее покровительство звезды окажут вам в четверг. К важному разговору будьте готовы в субботу. Пик творческой активности наступит в пятницу. А понедельник в финансовом плане может оказаться самым удачным днем недели. Сложностей со здоровьем не предвидится. Но в воскресенье будьте внимательны и осторожны во всем.

Повышенное внимание к противоположному полу проявят в ближайшие дни ТЕЛЬЦЫ. Наиболее активно эта проблема будет волновать вас в понедельник и пятницу. Вполне возможно, что кое для кого последствия могут оказаться неожиданными — вплоть до конфликтов и болезней. В производственной сфере отмечается спад деловой активности, хотя на улучшение финансовой ситуации — вам вернут долг или задержанную зарплату — можете надеяться во вторник. Высока ныне вероятность того, что вас попытаются вовлечь в какую-то аферу. Избегайте этого. Поберегите здоровье. Посвятить ему желательно побольше времени, особенно в воскресенье.

Время для решения возникших проблем у БЛИЗНЕЦОВ еще не настало. Сейчас вам нужно лишь определиться в этом, правильно оценить ситуацию, но активных действий пока не предпринимать. Без помощи родных и близких вам не обойтись. Заручитесь их поддержкой. Наиболее благоприятные во всех отношениях дни — вторник и воскресенье. К важной деловой встрече будьте готовы в субботу. В состоянии здоровья наметился перелом в лучшую сторону. Но если в ближайшие дни вам будет предложена какая-либо операция — воздержитесь. На этой неделе хороших результатов она не даст.

В нерешительности и ожидании проведут наступающую неделю РАКИ. Не исключена возможность, что в среду вы получите ценную бумагу или извещение, которые внесут некоторые коррективы в ваши планы и действия. Если это будут деньги, потратьте их на оборудование жилища. Другие вложения могут оказаться рискованными. В пятницу вы их можете потерять совсем. Во вторник и воскресенье побольше времени уделите любимому человеку и детям. Они нуждаются в ваших заботах и ласке. Да и себе вы поднимете настроение и почувствуете прилив сил. Положительные изменения ожидаются в состоянии вашего здоровья.

Тяжелая работа, которая требует приложить немало усилий, ждет ЛЬВОВ. Вполне возможно, что вам придется отправиться в деловую, довольно ответственную и серьезную командировку. Сделать это лучше всего в начале недели, так как ваш творческий потенциал в это время достигнет своего пика и с любыми проблемами вы справитесь. Во вторник реально получение важного ивестия. В какой-то мере оно может касаться и ваших личных или семейных дел. Конфликтная ситуация ожидает вас в пятницу. Если вы не сумеете преодолеть ее, то сложностей со здоровьем в выходные дни не избежать. Но в любом случае полноценный отдых и занятия спортом вам просто необходимы. Воскресный день для этого вполне благоприятен.

Двоякое положение создается на нынешней неделе у ДЕВ. У одних — это разрыв отношений с близкими, у других — их начало. Но последнее верно для тех, кто уже пережил этот кризис. Если же придется расстаться с любимым человеком, то ждите больших неприятностей. Всем же представителям этого звездного знака следует в ближайшие дни опасаться любого контакта с лицами, склонными к авантюрам и преступлениям. Наиболее опасен в этом отношении четверг. Удачный день недели — вторник. Намеченной цели вы добьетесь на встрече с клиентом или влиятельным деятелем в пятницу. Финансовые поступления позволят вам сделать нужную покупку в выходные дни. В состоянии здоровья заметных перемен не произойдет.

Неприятностями с сослуживцами, ссорами с начальством и домочадцами будут отмечены ближайшие понедельник и четверг у большинства ВЕСОВ. Не лучшим образом это скажется на вашем здоровье, которое и до этого нуждалось в профилактике. Так что сохранение и укрепление здоровья — для вас сейчас главное. В производственной сфере ваши дела будут идти с переменным успехом. Но прежние усилия не пропали даром. Во вторник и пятницу вы должны получить тому подтверждение. Выходной день желательно провести в кругу семьи и ближайших родственников. Общение с ними поможет привести ваши чувства в порядок, придаст новые силы.

Тяжелая ситуация складывается на этой неделе вокруг СКОРПИОНОВ. Прежде всего, по всей вероятности, в четверг и воскресенье возникнет реальная опасность получения травм и осложнений со здоровьем. Из-за какого-то психологического расстройства все будет валиться из рук в понедельник. Во вторник вы можете стать жертвой финансового обмана. Не исключены также ссоры и разного рода недоразумения с окружающими и близкими. Так что в наступающую семидневку вам лучше отойти от дел, отложить все поездки и побыть в одиночестве, размышляя о смысле жизни. Главное же — поберегите здоровье.

Много беготни и суеты ожидает СТРЕЛЬЦОВ. Придется затратить немало сил и энергии, чтобы получить какие-то результаты. При этом не забывайте о планировании. В нем сейчас — основа вашего успеха. Наступающая же семидневка в целом окажется неплохой, если вы в понедельник примете все меры предосторожности в транспорте и при работе с бытовыми приборами. Неожиданное, но приятное известие ждет вас в пятницу — субботу. Любви все возрасты покорны будут в воскресенье. Со здоровьем — полный порядок.

Из всех трудностей и нападок со стороны, которые наиболее реальны в среду и пятницу, КОЗЕРОГИ выйдут победителями, хотя небольшие осложнения со здоровьем вполне возможны. Отличительная особенность наступающей недели — большое количество различных встреч с друзьями, родственниками, покровителями. Их результаты благотворно скажутся на вашем будущем, помогут начать новое предприятие. В субботу лучше всего заняться домашними делами — ремонтом, уборкой, стиркой. В вашей опеке особенно будут нуждаться в этот день дети и домашние животные.

Ситуация выбора, которая повлечет за собой какие-то перемены, ждет на новой неделе ВОДОЛЕЕВ. Выбора у вас нет. Существует одно: либо «да», либо «нет». От этого зависит ваше будущее. Принимать решение придется, видимо, после вторника, когда вы получите важное известие. Не стесняйтесь посоветоваться по этому поводу с людьми, которым вы доверяете. Но выбор делать вам. Не ошибитесь. Наиболее благоприятный день недели — среда. Заметных перемен в состоянии здоровья не предвидится.

Неожиданными новостями будет богата наступающая неделя у РЫБ. Они принесут вам финансовую удачу, поставят, возможно, в зависимость от противоположного пола, а кое в чем вызовут и ваше раздражение. В любом случае скучать вам в ближайшие дни не придется. Остров невезения вы уже оставили далеко позади. Впереди — новые планы, новые встречи, новые дела. Единственный неприятный день недели — пятница. Постарайтесь уладить надвигающийся скандал, и с вашим здоровьем все будет нормально.

Артем ПАВЛОВ,
корр. ИТАР-ТАСС.

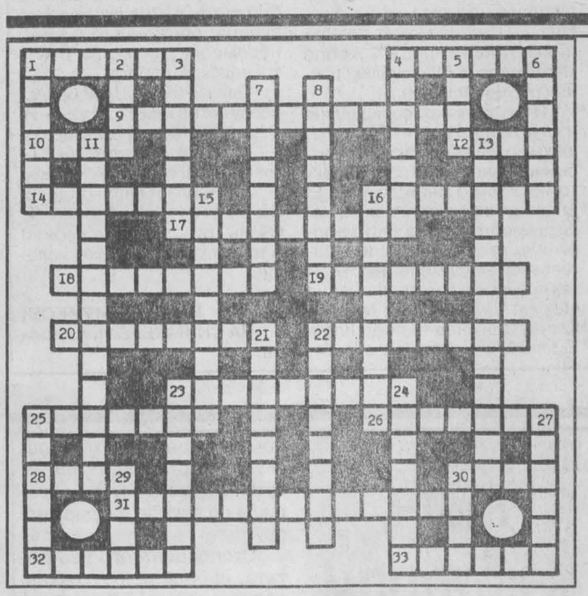

Кроссворд

По горизонтали. 1. Автомобильный буфер. 4. Биржевой делец. 9. Почетный гражданин Кемерова, врач, чьим именем названа одна из больниц. 10. Господствующие в определенное время вкусы на одежду, предметы быта. 12. Химический элемент. 14. Помещение в крепости, камера для заключенных. 16. Краткое богослужение. 17. Машина, предназначенная для передвижения поездов. 18. Наклейка на товаре с информацией. 19. Высшее научное учреждение страны. 20. Ошибка в речи. 22. Физический прибор для обнаружения радиоактивного или теплового излучения. 23. Аппарат для переработки молока. 25. Участник боя быков. 26. Рыба семейства сельдевых. 28. Мясная рубленая начинка для кушаний. 30. Часть игры, партия в теннисе. 31. Излишняя осторожность в принятии ответственного решения. 32. Посол папы римского. 33. Кисломолочный продукт.

По вертикали. 1. Приспособление, накладываемое на рельс для остановки колес. 2. Высшее духовное лицо в католицизме. 3. Знак извлечения корня в алгебре. 4. Советский конструктор оружия. 5. Приятное безделье, отдых. 6. Повторяющаяся группа строф в стихотворении. 7. Фруктовый сахар. 8. Беспорядочное хождение, толкотня. 11. Машина для мелкого дробления угля, соли, мела. 13. Составление математических таблиц, задание функций в виде таблиц. 15. Маленькая короткошерстная собака из группы терьеров. 16. Человек, чуждающийся людей. 21. Итальянский ликер, у нас готовят из сухого концентрата из Италии. 22. Переводчик в старых посольствах в странах Востока. 23. Площадка для приема солнечных ванн. 24. Матрос, стоящий у руля. 25. Дикий баран, подвид архара. 27. Сладкое кушанье из сваренных в воде фруктов. 29. Комнатная собака с густой шерстью. 30. Священная река в Индии.

Ответы на кроссворд, опубликованный в номере за 29 августа

По горизонтали. 1. Протеже. 4. Студень. 11. Запруда. 12. Ретушер. 14. Лидер. 15. Сигма. 16. Чивилихин. 18. Атташе. 19. «Аэлита». 20. Оккупант. 21. Варианта. 22. Краковяк. 25. Макароны. 29. Мимика. 30. Имярек. 31. Траттория. 34. Тезис. 36. Брага. 37. Новодел. 38. Калитка. 39. Циркуль. 40. Пятница.

По вертикали. 2. Тапер. 3. Жмурки. 5. Татами. 6. Дюшес. 7. Стеллаж. 8. Кандидат. 9. Примитив. 10. Сарафан. 11. Задаток. 13. Регбист. 16. Чемпионат. 17. Навигация. 23. Рамазан. 24. Кастрюля. 25. Мотоцикл. 26. Нирвана. 27. Эмитент. 28. Экзамен. 32. Раздел. 33. Италия. 35. Совок. 36. Бетон.

Главный редактор В.С. КЛАДЧИХИН.

Газета «Кузбасс» учреждена Администрацией Кемеровской области и журналистским коллективом редакции. Зарегистрирована Омской региональной инспекцией по защите свободы печати и массовой информации 27.01.94 г., свидетельство о регистрации №54.

Мнение редакции не всегда совпадает с мнением авторов.

АДРЕС РЕДАКЦИИ: 650630, г. Кемерово, пр. Октябрьский, 28.
Электронный адрес: kuzbass@usa.net
СПРАВКИ: по рекламе — 52-25-23; по письмам — 52-38-23; по редакции — 52-32-74.

Собственные корреспонденты: в Новокузнецке — 45-97-84, Прокопьевске — 3-38-86, Ленинске-Кузнецком — 7-88-24, Мысках — 2-18-66, Яе — 2-13-67, Анжеро-Судженске 2-99-94. Телефакс 52-12-10.
Время подписания номера в печать по графику 20.00. Сдан в печать 19.35. Объем 2 п.л. Печать высокая.
Тиражи во вторник, субботу — 27649 (индексы 51901, 31029); четверг — 40501 (индексы 51901, 31029, 31023); среду, пятницу — 26510 (индекс 51901).
Газета набрана и сверстана на компьютерном комплексе газеты «Кузбасс».
По вопросам качества печати звонить по тел. 52-03-34.
Типография издательства «Кузбасс»: 650630, г. Кемерово, пр. Октябрьский, 28. Заказ № 165.