158 (22192)
27 АВГУСТА 1998 г., ЧЕТВЕРГ
Розничная цена 1 руб.

R.S.L. KEMEROVO
121837

ОБЛАСТНАЯ МАССОВАЯ ГАЗЕТА
Кузбасс

Издается с 7 января 1922 года.

Кемеровская областная научная библиотека Газетно-журнальный фонд

Фото **Федора Баранова.**

НОВОСТИ

По сообщениям корр. «Кузбасса», пресс-службы АКО.

Замдиректора и главбух уволены

Как мы уже сообщали, к губернатору обратилась группа инвалидов Кедровского психоневрологического интерната.

Они пожаловались на плохое отношение к подопечным администрации учреждения, на финансовые нарушения. Проверка завершена. Факты подтвердились. По распоряжению администрации области за допущенные нарушения уволены заместитель директора интерната В. П. Долбин, главный бухгалтер Л. М. Михайлищева. Директору интерната А. С. Иванникову объявлен строгий выговор и вынесено предупреждение, что если он не наведет во вверенном ему учреждении полный порядок, то также будет уволен. Заместителю начальника департамента соцзащиты Н. М. Подвигину, курирующему работу интернатов, объявлен выговор.

Принято решение в октябре вновь вернуться к вопросу о состоянии дел в этом интернате. Кроме того, в ближайшее время будет проведена комплексная проверка всех подобных учреждений в области.

Платить в Пенсионный фонд

Вчера по настоятельной просьбе губернатора областной совет старейшин, все советы ветеранов области, городов и районов направили телеграммы на имя и.о. председателя правительства РФ В. С. Черномырдина и председателя Пенсионного фонда РФ В. В. Барчука.

В телеграммах говорится, что задержка выплаты пенсии в Кузбассе достигла практически трех месяцев. Это приводит к усилению социальной напряженности, а главное, резко ухудшает материальное положение ветеранов. Авторы телеграмм требуют срочного принятия конкретных мер.

Кроме того, А. Г. Тулеев направил телеграммы главам городов и районов, в которых просил активизировать заключение договоров на выдачу продуктов, товаров первой необходимости, угля, лекарств, оплату коммунальных и бытовых услуг в счет выплаты текущей пенсии. Одновременно погашается задолженность по страховым платежам предприятий-должников в Пенсионный фонд России.

Документ на квартиру

Вчера в администрации области прошло заседание рабочей группы программы «Государственные жилищные сертификаты».

На нем распределены первые 16 сертификатов, предназначенных семьям военнослужащих, уволенных в запас. Шесть сертификатов будут направлены в Кемерово, по два — в Междуреченск и Юргу, а остальные в Анжеро-Судженск, Прокопьевск, Промышленновский, Тяжинский, Тисульский и Чебулинский районы. В ближайшее время в область поступят еще 17 документов, которые будут распределены так же. Кроме этого, 11 сертификатов на получение жилья в Кузбассе получили служащие, увольняемые в воинских частях. Всего же в области изъявили желание получить сертификаты свыше 240 военных.

образование

Все десять юных кузбассовцев, направленных областной администрацией в Нахимовское военно-морское училище, зачислены. В соответствии с принятым ранее соглашением, обладминистрация будет курировать их обучение и выплачивать областную стипендию.

В Междуреченске детей одевают, в Яшкине администрацию подпирают

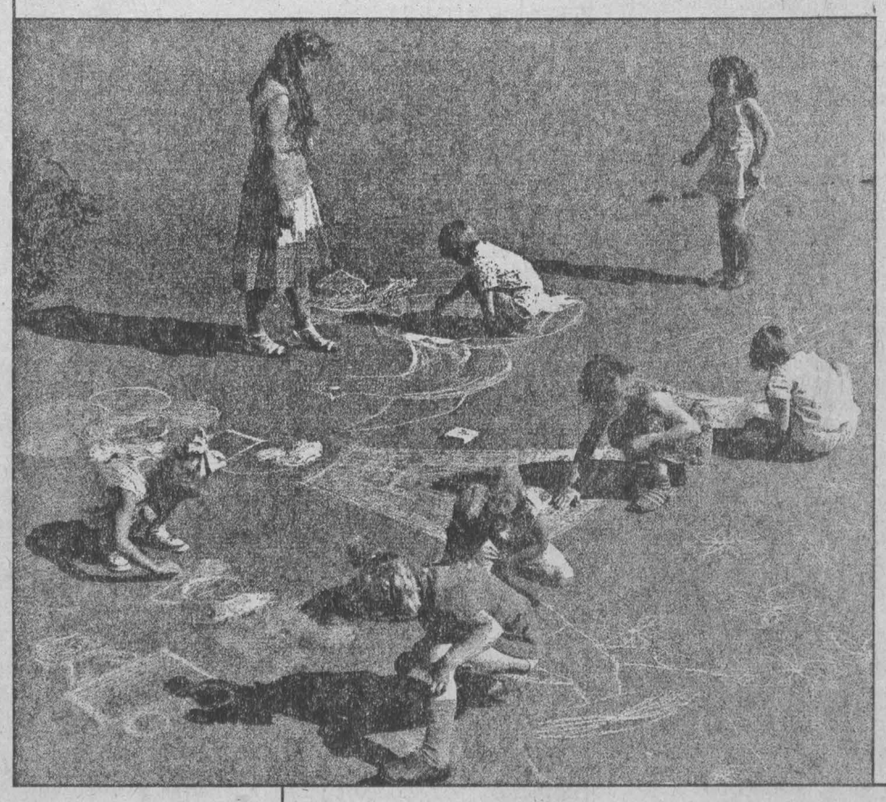

Единственный способ погашения задолженности по детским пособиям найден администрацией области

С начала года из Москвы на детские пособия не пришло ни рубля. Общая задолженность родителям перевалила за 700 миллионов рублей, в среднем достигает полутора лет. Область осталась один на один с этой острейшей проблемой, которая выливается в голодовки, пикеты матерей, угрозы захватить в заложники работников районных властей. Но «живых» денег в областном бюджете для выплаты детских сегодня просто нет. И в ближайшее время не будет. Чтобы разрядить обстановку, губернатор предложил предприятиям погасить задолженность по налогам в городские и областной бюджеты продуктами первой необходимости, школьными товарами, детской одеждой. Для реализации «детской продукции» в каждом городе и районе срочно организована специальная торговая сеть почти из четырех сотен магазинов или отделов. В них можно приобретать все необходимое в счет долгов по детским пособиям.

Результаты это уже дало. И в первую очередь там, где главы городов и районов взяли вопрос под свой контроль. Как это произошло в Междуреченске, Тайге, Промышленновском и Юргинском районах... И проблема сдвинулась с мертвой точки. Только за два последних месяца удалось сократить задолженность почти на 30 миллионов рублей. Кроме того, в Кузбассе заработали 19 предприятий легкой промышленности, получив заказ администрации области из областного бюджета на детскую одежду и обувь. Их продукцию разбирают родители в счет детских. Это позволило не только реанимировать «лежащие» предприятия, но и повысить отчисление налогов.

Однако не обходится без накладок. Часто родители продолжают настаивать на выплате детских только деньгами. Правда, таких остается все меньше. Кроме того, не везде власти сумели быстро развернуться. Например, в Яшкинском районе, где на проблему не обращали внимания, кончилось тем, что вчера около 100 женщин блокировали здание местной администрации.

в Законодательном собрании

Чрезвычайная сессия без чрезвычайного повода

Двадцать третья по счету сессия Законодательного собрания области второго созыва названа чрезвычайной потому, что истекает определенный законом срок назначения даты новых выборов этого представительного органа власти. Срочно требуется назвать дату. 29 декабря с.г. заканчиваются полномочия нынешних депутатов областного уровня. Весной следующего предстоят выборы в органы местного самоуправления — в городах и районах. Идея совместить выборы и сэкономить на этом одобрена в свое время не только избирателями, но и съездом депутатов Кузбасса. Требовалось выйти с законодательной инициативой по этому поводу в Госдуму. Вышли. И что же?

Таисия ШАТСКАЯ, обозреватель «Кузбасса».

А ничего. Госдуме не до нас. Вопрос не решен. Время уходит. Вот вам и чрезвычайная сессия без чрезвычайного повода, по самому что ни на есть заурядному, рутинному вопросу. Между тем страсти, как всегда, накалены, но о них больше ни слова, в конце концов, это просто неинтересно избирателям.

Опустим и яркие, и яростные высказывания. И без них ясно: никто не против весенних выборов, но закон требует провести их в неудобный зимний день — 3 января, когда выборы могут быть просто сорваны по многим причинам. Так что ближе к голосованию. Из пятнадцати присутствующих на сессии депутатов (время отпусков) голосуют так: восемь — за назначение выборов на 3 января 1999 года; шестеро воздержались, один не голосовал. Решено? Ничего подобного!

Обычно принимается закон о назначении даты выборов, на сей раз — постановление. В первом случае требуется больше голосов, чем во втором. Так выдержано ли правовое требование? Объявляется перерыв.

После перерыва заслушиваем два постановления. К первому, за которое уже проголосовали, появляется сноска: через два часа встретиться представителям правовых управлений обладминистрации и Законодательного собрания с представителями прокуратуры и только после этого председателю Законодательного собрания А. А. Филатову решать, ставить ли свою подпись. И второе — по поводу поддержки законодательной инициативы Госдумой — то есть о переносе срока выборов на весну (с поездкой группы депутатов в Москву), за которое все — единогласно.

Почему же это не сделано своевременно?

— Все дело в дохлом финансировании Законодательного собрания, — отвечает А. А. Филатов.

Допустим. Хотя где оно не дохлое! Только правы и те депутаты, которые проголосовали до перерыва и теперь недоумевают.

Как нам удалось выяснить, совещание с представителями прокуратуры не состоялось. Значит, остается в силе решение: выборы областного Совета народных депутатов — 3 января 1999 года?

деньги

Новый «черный» вторник

Как всегда, ищем виновных. Каждый по мере своей информированности. Вот и теперь, после очередного «черного» вторника (а именно так пришлось именовать 25 августа, когда курс доллара резко пошел вверх), все вдруг кинулись критиковать Центробанк и Сергея Дубинина. Все меньше достается упреков прежнему правительству, так и не успевшему озвучить решения по реструктуризации внутренних долгов и условий превращения ГКО в «короткие» обязательства.

В чем виноват Дубинин? По Шохину — при повышении процентных ставок, поднимающих доходность ГКО, вся ответственность за кризис ложится на бюджет. По независимым журналистским расследованиям — правительственные обязательства еще с мая забирали больше денег, чем приносили.

Замораживание ГКО и расширение «валютного» коридора дали толчок инфляции. И тогда на сцену вышел «серый нал» — деньги, находившиеся в коммерческом обороте. Это не деньги предприятий с их расчетных счетов, это и не деньги населения, зажатые в кулак. Фирмы помещают свой «серый нал» на расчетный счет и требуют от банка конвертации по любому курсу. Это и обрушило рубль и вызвало бешеный спрос на доллар. Оговоримся, особых-то очередей у обменных пунктов нет. Поскольку у народа нет лишних денег на покупку дорогого доллара. Все операции по конвертации рубля происходят в недрах банков. Средства, выдаваемые Центробанком коммерческим банкам для работы с рублевыми вкладчиками, используются не по назначению — переводятся в доллары. А валютные вклады простых клиентов, наоборот, выдаются не в долларах, а в дешевеющих на глазах рублях. И все-таки работа с рублевыми вкладами идет более или менее нормально (кроме СБС-АГРО), а Сбербанк рассчитывается с вкладчиками.

Итак, 25 августа курс доллара на бирже сразу достиг 7,50 рубля. Торги несколько раз прерывались, что не удержало рубль. Курс достиг 7,86 рубля за доллар. Продано 430 миллионов долларов. Спрос опережал предложение на 350 миллионов долларов. Уже ясно, что курс перевалит 8 рублей за доллар.

Банки спасаются сами как могут. Уже известно, что образовано два межбанковских холдинга. В один вошли — «Онэксимбанк», «Мостбанк» и «Менатеп». Во второй — «Инкомбанк» и «Русский национальный кредит». Они объединят по 51 проценту своих акций.

Инна ЗОЛИНА.

навстречу Дню шахтера

Конкурсы подняли настроение

Двухмесячная задержка зарплаты сказалась на настроении горняков разреза «Сибиргинский», но не настолько, чтобы не отметить профессиональный праздник различными соревнованиями. Возродив традицию определять лучшего по профессии, в канун Дня шахтера здесь провели конкурс рабочего мастерства. В течение пяти дней были выявлены асы горняцкого дела. Победители получили премии от 500 до 1000 рублей. Денежными поощрениями отмечен труд и других сибиргинцев. 13 горняков получили отраслевые награды.

Прошла спартакиада разреза, после которой лучшие спортсмены, иные с семьями, отправились в Междуреченск, на базу отдыха «Звездочка». Восемь команд, представлявших предприятия «Южного Кузбасса», провели соревнования по футболу, волейболу, перетягиванию каната. Сибиргинцы в призеры не попали. А победила в спартакиаде команда АО «Междуречье».

Валерий ШЕВЦОВ.
г. Мыски.

Читайте завтра:
— готовимся к зиме;
— жизнь села, как она есть.

из областного бюджета

Вчера выделено:

✓ **на заработную плату работникам образования** в Кемерово — 315 тыс. рублей; Прокопьевск — 100 тыс. рублей; Новокузнецк — 300 тыс. рублей; Кемеровский район — 20 тыс. рублей; Яшкинский район — 10 тыс. рублей;

✓ **департаменту образования** на пособия детям-сиротам — 50 тыс. рублей;

✓ **на заработную плату работникам бюджетной сферы** в Таштагол — 500 тыс. рублей;

✓ **по программе «Подготовка к зиме»** ГУП ЖКХ для котельной Тяжинского района — 50 тыс. рублей; в Прокопьевск для котельной №31 — 50 тыс. рублей; в Кемерово для приобретения приборов энергосбережения — 50 тыс. рублей; в Новокузнецкий район — 50 тыс. рублей;

✓ **на заработную плату работникам киновидеообъединения** — 140 тыс. рублей;

✓ **департаменту культуры** на заработную плату работникам музыкальных училищ — 100 тыс. рублей;

✓ **департаменту сельского хозяйства** на приобретение горюче-смазочных материалов для уборочной — 200 тыс. рублей;

✓ **дотация на выплату пособий для детей, находящихся под опекой**, в Таштагол — 70 тыс. рублей;

✓ **на приобретение горюче-смазочных материалов и завоз угля на котельные** в Крапивинский район — 50 тыс. рублей.

$ КУРС ВАЛЮТЫ (ЦЕНТРОБАНК)
26 августа
официальный курс — 7,86 руб.

погода

АВГУСТ

27 августа. Восход 7.14. Заход 21.24. Долгота дня 14.10.

Новолуние 22 августа. Заход 23.46. Восход 12.50.

28 — 29 августа местами небольшие кратковременные дожди, грозы. Ветер юго-западный 7 — 12 м/сек. Температура ночью +7...+12, днем +19...+24, по югу до 29 градусов тепла. 30—31 августа температура ночью +8... 13, днем 18 – 23 градуса тепла.

СОТОВАЯ СЕТЬ БИЛАЙН
ОПЕРАТОР СОТОВОЙ СЕТИ В КУЗБАССЕ
Информационные материалы этого номера газеты получены с помощью средств мобильной связи «Би Лайн»

Сегодня — День отечественного кино

6 стр.

Шагай, Спартакиада, по земле Кузнецкой!

В Новокузнецке на стадионе «Металлург» состоялось открытие второй летней Спартакиады народов Сибири. Оно вылилось в красочный спектакль, состоящий из трех отделений.

Первое было представлено музыкально-эпической картинкой из истории земли Кузнецкой, в которой велся рассказ от лица русского Певца-Баяна, где сказочный герой вместе с шорским фольклорным ансамблем «Алтын-ай» передали быт полудикой страны Джунгария.

Следующее действие включало парад спортсменов. Одиннадцать делегаций из Красноярского и Алтайского краев, Республики Алтай, Республики Хакасии, Ханты-Мансийского округа, Новосибирской, Томской, Тюменской, Омской, Иркутской и Кемеровской областей вышли в ярких спортивных костюмах на дорожку стадиона. Самой многочисленной, конечно же, была делегация Кузбасса. В ее рядах 207 участников главных стартов Сибири.

Спортсменов и руководителей делегации приветствовали губернатор Кузбасса Аман Тулеев, мэр Новокузнецка Сергей Мартин, главный судья соревнований Виктор Борисов.

В последнем отделении для многочисленных зрителей, участников спартакиады лучшие творческие коллективы города дали концерт. Ну а апофеозом торжества, безусловно, стало показательное выступление парашютистов.

Первыми, кто открыл состязания, стали представители «королевы спорта». Ранним утром в поход за медалями на дистанцию пять километров устремились женщины..

Две новокузнецкие спортсменки, Татьяна Мельникова и Наталья Ващенко, пытались составить конкуренцию Марине Смысловой из Новосибирска. Но гостья из города на Оби ровно распределила силы и стала победительницей. У наших соответственно второе и третье места.

Зато мужчины «отыгрались» за этот проигрыш. Все три призовых места у воспитанников новокузнецкого тренера Анатолия Каракулова. Первым на десятиметровом отрезке был Сергей Мелентьев. У него 41 мин. 05.09. сек. На последующих местах Георгий Сергеев и Андрей Савин.

К сожалению, в остальных видах легкоатлетической программы первого дня соревнований кузбассовцы не порадовали. Только в двух из состоявшихся семи они сумели завоевать медали. Кемеровчане Вячеслав Шапорта взял «серебро» в беге на 110 метров с барьерами (14.5 сек.), а Наталья Пономарева довольствовалась «бронзой» в гладком беге на 100 метров (11.7сек.).

Вне сомнения, в день открытия спартакиады лучшими в составе нашей команды были штангистки и представительницы пауэрлифтинга: Любовь Аверьянова, Ольга Зубенко, Наталья Мясоедова, Ирина Орехова, Татьяна Ельцова, Ирина Татарова стали чемпионками. Блестяще выступили также кузбасские стрелки. Сергей Дорошевский и Елена Худяева первенствовали в своих упражнениях, «бронзу» завоевали Борис Чернышев и Евгения Шаброва. В соревнованиях по художественной гимнастике не было равных кемеровчанкам Надежде Шитиковой, выступавшей по программе мастеров спорта, и Ольге Горшковой (среди кандидатов в мастера спорта).

В состязаниях пловцов наши спортсмены довольствовались двумя серебряными и одной бронзовой наградами. Их обладателями стали Николай Едыкин, Ярослава Фролкина и Андрей Сидоров.

В общем зачете после первого дня лидерство в спартакиаде захватили спортсмены Кемеровской области.

Виктор МАЛЫШЕВ.

НА СНИМКЕ: Надежда Шитикова с тренером И.Ю. Бирюковой.
г. Новокузнецк.

Газета Кузбасс в Интернет: www.mega.kemerovo.su/ Ваша страница в Интернет на сервере Компании «Мега»
«Экономика и жизнь Кузбасса» тел. (3842) 25-32-77, тел./факс 36-62-01

навстречу Дню шахтера

Горные спасатели

Эти тревожные, раздирающие душу гудки над Анжерскими и Судженскими копями и жилыми поселками углекопов наводили ужас на людей. Так до 1930 года собирали вспомогательную команду горноспасательной станции. И это означало, что где-то под землей опять случилась беда...

В краеведческом музее Анжеро-Судженска к 100-летию рудника собрано немало исторических документов и фотографий, связанных с возникновением горноспасательного дела в России. В семидесятые-восьмидесятые годы прошлого века на шахтах стали создаваться добровольные команды из наиболее опытных и физически выносливых рабочих. Они не ждали отсутствующих официальных решений по горноспасательному делу — подстегивала широкая волна возмущения углекопов крупными катастрофами. Однако такие команды, плохо обученные технике и методам ведения горноспасательных работ, не имеющие достаточных средств и оборудования для оказания быстрой помощи, были бессильны при ликвидации подземных аварий и часто сами становились жертвами. Обеспокоенные атмосферой революционной напряженности после сильных взрывов рудничного газа на шахте №4-бис в Юзовке (Донбасс), где погибло около 270 горняков, на других рудниках, шахтовладельцы вынуждены были ускорить создание горноспасательной службы.

Первая в России горноспасательная станция была создана в 1907 году в Макеевке. Чуть позже — на Анжерских, так называемых «казенных» копях.

Спасательная станция состояла из совместителей, именовавшихся «вспомогательными», т.е. из работников шахт, которые в определенное время приходили на дежурство и учебу в служебное здание.

В штате был один инструктор, который и знакомил с горноспасательными делом и аппаратурой — респиратором зарубежного производства. В случае аварии пожарная команда выделяла лошадей, которых впрягали в оснащенный фургон, приспособлявшийся в зависимости от времени года на летний и зимний хода. Это уже потом горноспасатели заимели свой транспорт, увеличился штат.

С 1925 года анжерская станция стала носить название «Сибирская горноспасательная станция» Она объединила руководство и организацию горноспасательного дела не только в Кузбассе, но и в Восточной Сибири, Дальневосточном крае Было получено новое помещение, оборудование В 1934 году горноспасательные части были военизированы

С расширением добычи угля и развитием рудника, вступлением в эксплуатацию новых мощных шахт 5-7 и 9-15 в 1939 году горноспасатели переехали в новое здание, которое занимают и сейчас, — с гаражом на несколько автомашин, учебной шахтой (дымным штреком, мастерскими, газоаналитической лабораторией). В разное время станцию возглавляли: Ушаков (основатель), Дубанин, Безуглый, Букин, Бамбуров, Енютин, Петровский и другие. В настоящее время во главе — В. С. Ахунов.

Сейчас от старейшего в Кузбассе 21-го военизированного горноспасательного отряда остался один взвод — в связи с закрытием ряда шахт. За 90-летнюю историю анжерских горноспасателей всякие были беды под землей — прорывы воды, взрывы газа, угольной пыли, пожары, обрушения кровли в лавах. Иногда выезжали по нескольку раз в сутки. В мороз и вьюгу, бросив недоеденный обед, недосмотренную кинокартину, не успев переодеть праздничный костюм, спешили горноспасатели на помощь шахтерам, на помощь шахте.

Нынешнее поколение участвовало в ликвидации последствий аварий на шахтах «Первомайская», «Томская», «Распадская», землетрясения в Армении... Случалось, горноспасатели гибли сами...

Сергей Константинович Комаров, один из славной династии горноспасателей Комаровых, начинал респираторщиком, сейчас — помощник командира оперативного взвода. Награжден знаком «Шахтерская слава» трех степеней, медалью за ликвидацию последствий землетрясения в Армении, ему присвоено звание «Заслуженный шахтер Российской Федерации», что среди горноспасателей редкость.

— Раньше, конечно, было больше аварий, — считает Сергей Константинович. — Приходилось мотаться по всему Кузбассу. Чаще всего случались обрушения кровли. Не каждому наша работа по плечу.

— Какими качествами должен обладать горноспасатель? — спрашиваю Сергея Константиновича.

— Не трусить. Не брезговать грязной и малоприятной работой. Уметь даже в самых экстремальных условиях не падать духом.

Горноспасатели его отделения знают друг друга буквально с детства. Вместе росли. Рядом живут. Встречаются в семейном кругу. Уверенность в товарище, как в самом себе, — большое дело. Вот оно, славное отделение.

Командир — Иван Токарев. За плечами техникум, армия, более чем десятилетний стаж работы.

Шаргула Худобердин. Бывший шахтер, ездил в Ленинакан.

Олег Кирильчук. Тоже бывший шахтер. Потом пошел по стопам отца: начинал водителем, стал респираторщиком.

Фото **Анатолия Кузярина.**

Игорь Гизатулин. Устранял последствия землетрясения в Армении.

Юрий Ушаков. Работает в отряде десять лет. Заочно учится на механика в Томском политехе.

Александр Кравцов. Бывший шахтер. Пришел из второго взвода, расформированного в связи с сокращением.

С такими, по словам Сергея Комарова, можно спокойно идти в любое пекло.

... В тот роковой день рано утром поступило тревожное сообщение о страшной трагедии на шахте «Зыряновская». Масштабы случившегося требовали участия в спасательных работах всех подразделений Кузбасса. В дорогу собралось отделение Ивана Токарева. Общее руководство группой было возложено на Сергея Комарова.

Сборы были, как всегда, недолги. Залили горючкой полный бак автобуса да еще прихватили две канистры, чтобы горючего хватило без дозаправки до места. Сбегали домой, благо, все рядом живут, взяли то, что может понадобиться на время командировки, и — в путь. На все ушло не больше получаса.

На месте, ознакомившись с обстановкой, получили задание извлекать пострадавших из путевого уклона. Обнаружили трупы в пассажирском вагончике, мгновенная смерть застала здесь одиннадцать человек. Никто из них, наверное, и не понял, что произошло. Других находили на расстоянии примерно с километр от устья выработки. Кого ближе, кого чуть дальше, кто оказался непосредственно в забое. Лежали не по одному: по одному в шахте не ходят.

— Работа не для нервных, не для слабых телом и духом, — говорит Сергей Комаров. — Из наших никто не спасовал. Выделять кого-то нет необходимости. И более, и менее опытные — все на равных. Одно отмечу: погибших переносить — тяжело, живой человек кажется легче В душе-то ведь тоже тяжесть Порой вчетвером одного еле тащили, с трудом пробираясь через неизбежные в таком случае преграды Расчистка — на потом А своя амуниция тоже нелегка Один аппарат чего стоит Когда стало возможно работать без аппаратов, смена длилась не четыре-пять часов, а дольше Вынесли на-гора 16 тел шахтеров

Да, в тот раз никого спасти не удалось Но свой долг горные спасатели выполнили с честью

Владимир МАУРИН,
корр «Кузбасса»
г Анжеро-Судженск

возвращаясь к напечатанному

С кем боретесь?

Не прошло и недели после опубликования статьи «А необходимость поразмыслить?» («Кузбасс», 26.06.98), как к автору с жалобой об очередном нарушении законности со стороны милиции обратился упомянутый в статье, где даже фамилии его не было, сосед Сыровенко:

— Вчера прямо из дома увезли меня в вытрезвитель и продержали там несколько часов!

Прошу успокоиться и рассказать все по порядку.

Вернувшись из сада, где трудился целый день, человек выпил рюмку водки, пообедал. И тут заявилась его дочь, которая ведет неприемлемый для семьи образ жизни. Очередное объяснение — очередной конфликт. Отец потребовал от дочери покинуть квартиру. А та вышла, естественно, раздосадованная и позвонила в милицию. Прибыли двое сержантов. Не разбираясь в сути происшедшего, под руки выволокли старика на улицу, посадили в машину и увезли в вытрезвитель №5. Там стали было оформлять на него протокол, но он заявил, что будет разговаривать только с их начальником. Тогда бедолагу закрыли в комнате для пьяниц. Несколько раз приходили дежурные вытрезвителя и требовали выйти к ним для оформления протокола, но он продолжал требовать встречи с их руководителем. Примерно часа через три дежурный офицер отпустил его домой.

— Скажите, пожалуйста, правильно ли поступили сотрудники Ленинского РОВД, задержав меня в моей квартире? — спросил сосед.

Ответ однозначен: задержание противоправно.

Аналогичных вопросов после той давней публикации в «Кузбассе» поступило немало.

Недавно по той же публикации встретился с лейтенантом Кемеровского городского УВД Э. Ермолаевым, который, выполняя распоряжение руководства, проверяет изложенные в статье факты. Что ж, давно пора.

Узнав об этой проверке, с автором встретился сослуживец и друг И. Сыровенко А. Мурашкин Оба — отставные офицеры авиации. Вспомнили подробности уже упомянутой в газете истории задержания одного из них:

— В день моего рождения мы с Иваном Сыровенко выпили и пошли в его гараж Честно говоря, мы даже забыли о выпитом На улице нам повстречались солдаты милицейского батальона, которых именуют «медведями» Не знаю, чем я им не понравился, потребовали ехать с ними в вытрезвитель Я сказал, что сам бывший командир эскадрильи, майор, что у меня сегодня день рождения, что выпили мы совсем немного, но солдаты были неумолимы Ивана при этом довольно грубо оттолкнули Попытался передать ему кошелек, где лежали 30 рублей и документы, вырвали из рук и увезли меня в вытрезвитель, где я пробыл с 17 до 24 часов, после чего меня отпустили. Документы и кошелек вернули, только денег в нем уже не было.

Неужели командиры батальона не знают, что их солдаты нарушают законность и права граждан? Неужели солдатам неизвестно, что задерживать и увозить в вытрезвитель находящихся в легкой степени опьянения запрещено?

Был и еще один случай в судьбе моего собеседника, связанный с оскорблением и несправедливостью со стороны милиции.

О нарушениях законности и прав граждан милиционерами хорошо известно руководству городского и областного УВД, известно органам прокуратуры. Об этом бьет тревогу председатель комиссии по правам человека при губернаторе Кузбасса профессор В. А. Волчек. Но кардинальных, ощутимых мер не предпринимается. А ведь однажды все это может кончиться трагически. Борясь с мифическим противником, обособляясь и отдаляясь от народа, милиция лишается его помощи. А без активного участия общественности, как известно, одна милиция никогда не сможет одолеть преступность.

Задержание граждан в любой степени опьянения в их собственном жилье закон категорически запрещает. Однако количество выездов на семейные скандалы из года в год растет, и нарушения законности, связанные с задержанием и отправкой в вытрезвители, увеличиваются.

Практика свидетельствует: в милицию обращаются чаще всего женщины и в приказном порядке требуют от прибывшего наряда задержания и наказания мужа. Из той же практики видно, что в большинстве случаев возникновения семейных скандалов виновны сами женщины.

Хулиганство, в том числе и мелкое, таковым считается лишь в том случае, если оно совершено в общественном месте. А квартира общественным местом не является. Следовательно, задержание граждан в их жилье, тем более доставление в вытрезвители или привлечение к административной ответственности — грубейшее нарушение законности.

В таких случаях следует рекомендовать родственникам улаживать скандал мирным путем или решать дело через суд. Разумеется, бывают исключения, когда пьяный хозяин (хозяйка) настроены крайне агрессивно, ведут себя буйно.

У медицинских работников есть трехступенчатая классификация степени опьянения: тяжелая, средняя и легкая. В соответствии с инструкцией, утвержденной приказом МВД и согласованной с Минздравом, милиция имеет право задерживать и доставлять в вытрезвители граждан, находящихся в тяжелой и средней степени опьянения

Находящихся в легкой степени опьянения граждан задерживать и доставлять в вытрезвители категорически запрещено

Тяжелая степень пьяный человек спит мертвецким сном, и его невозможно разбудить, либо не может стоять на ногах, ползает, вместо слов издает нечленораздельные звуки, не помнит своего имени адреса Средняя степень человек с трудом держится на ногах часто падает, однако встает и вновь идет Родственников узнает, но на их слова не реагирует Помнит имя, адрес, но с трудом ориентируется, беспричинно ругается, речь невнятна Легкая степень человек твердо и уверенно держится на ногах, ровно и никому не мешая, идет в нужном направлении Издали невозможно определить, что человек употреблял спиртное, это заметно лишь вблизи

Определение степеней опьянения отдано на откуп малоподготовленным сержантам милиции, которые «хватают» всех встречающихся на их пути подвыпивших граждан. А ведь большинство этих людей в легкой степени опьянения. Особенно такой активностью грешат солдаты строевого батальона.

Год назад автор этих строк провел собственное журналистское расследование и ужаснулся. Анализ показал: из каждых ста доставленных в вытрезвитель граждан только 25-30 привезены закономерно. Остальные две трети задержанию не подлежали. «Медицинские услуги», в которых они не нуждались, обошлись каждому в 60 рублей.

Вывод напрашивается сам собой: если бы милиционеры строго соблюдали инструкции, резко упало бы количество доставляемых в вытрезвители граждан. Следовательно, два вытрезвителя из пяти можно было бы безболезненно ликвидировать.

Когда и в каких случаях граждане, появляющиеся в общественных местах пьяными, могут быть задержаны милиционерами и привлечены к административной ответственности?

Появление в общественном месте в легкой степени опьянения не является само по себе правонарушением. В соответствии со ст. 162 Административного кодекса РФ за появление в неприглядном, «оскорбляющем человеческое достоинство и общественную нравственность» виде такой человек несет ответственность.

Куда и кому можно обжаловать противоправные действия милиционеров?

Если к гражданину применены меры административного характера, но он не согласен с ними или убежден, что по отношению к нему допущено нарушение законности, он имеет право обратиться с жалобой к начальнику РОВД или командиру соответствующего подразделения, которые вынуждены будут назначить служебное расследование. Такими же правами располагают граждане, которые доставлены в вытрезвитель, но убеждены, что их задержание противоправно. Жалоба должна быть подана в течение десяти дней после вынесения постановления об административном правонарушении или после выхода из вытрезвителя

К сведению населения при областном УВД уже третий год функционирует управление собственной безопасности, которое занимается вопросами профилактики, ведет борьбу с нарушителями дисциплины и законности в своих рядах – в органах внутренних дел Планируется такие же подразделения или группы создать в крупных городах области

Известно что руководство УВД продолжает начатую несколько лет назад операцию «Чистые руки» именно для того чтобы очистить свои ряды от разного рода нарушителей законности и случайных людей Без помощи общественности в этом деле не обойтись (Телефон доверия 29-79-57, анонимность гарантируется)

Если речь о телесных повреждениях, полученных при задержании, следует подать жалобу прокурору района. В прокуратуру можно обращаться и по другим фактам нарушения законности со стороны милиции.

С исковыми заявлениями можно обращаться в суд о взыскании с УВД определенной суммы денег. Например, упоминавшийся выше А. Мурашкин мог обратиться в суд. Он этого не сделал напрасно.

И последнее: с лица, обжаловавшего постановление о наложении на него административного взыскания, государственная пошлина не взыскивается.

Игорь СОТНИКОВ,
внештатный корреспондент «Кузбасса»,
юрист.

пресс-конференция

Теперь есть кому позаботиться об имуществе

В Кемерове создан центр маркетинговых исследований и реструктуризации долгов. Об этом на пресс-конференции рассказали Станислав Холкин, и.о. первого заместителя главы города, Владимир Павленко, директор центра, Андрей Кормушев, начальник подразделения налоговой полиции, Геннадий Бирюков, начальник Кемеровского городского отдела налоговой полиции.

Центр должен содействовать решению проблем погашения задолженности предприятий перед федеральным и местным бюджетами.

В соседних областях — Томской, Омской, Тюменской — уже накоплен определенный опыт, который изучался кемеровчанами. В системе организации работы возможны были варианты. Постановление правительства РФ позволяло делать выбор — центр мог работать непосредственно через территориальные отделения, в качестве которых могут выступать создаваемые подразделения, либо организации, наделенные правами и функциями центра. Наиболее привлекательным оказался вариант создания организации.

Ее партнером стал филиал некоммерческой организации содействия развитию реформ. Так появилась автономная некоммерческая организация маркетинговых исследований и реструктуризации долгов.

Создавалась она на паях. 51 процент принадлежит администрации города, а 49 процентов — фондам развития налоговых служб. Возглавлять работу было предложено В. В. Павленко.

Одна из основных задач центра — повышение эффективности продажи арестованного имущества. При этом необходимо организовать торги, опубликовать списки изъятого имущества, найти потенциальных покупателей кузбасской продукции.

Итогом указа президента об ограничении взаимозачетов стало заметное снижение реализации арестованного имущества. Несколько цифр: от продажи имущества в бюджет поступило 137 млн. 697 тыс. руб. Доля долговых центров города в этих поступлениях — 48,3 млн. руб.

В реализации арестованного имущества есть свои сложности — не предусмотрен источник финансирования изъятия собственности (перевозки, страхование имущества, его оценка). Долговые центры и должны восполнить этот пробел.

Механизм ареста имущества таков: налоговая инспекция собирает материалы, затем выписывается постановление о наложении ареста на имущество должника. Материалы изучаются центром маркетинговых исследований и реструктуризации. Его представители на месте изучают продукцию предприятия-должника, имущество описывается. И появляется право его реализации. Как правило, изъятое никуда не вывозится. Но владелец-должник предупреждается об уголовной ответственности за расхищение, растрату теперь уже чужого имущества.

Центр не имеет права на реализацию имущества и выступает в роли посредника. Изучает рынок, ищет покупателей, обговаривает цену, которая устраивает и ту, и другую стороны. Итак, у долгового центра нет коммерческих целей, он пополняет бюджет «живыми» деньгами, а не взаимозачетами. Впрочем, работники новой организации, видимо, внакладе не останутся. Поскольку прибыль иметь могут. Но не из бюджета. Хотя это уже детали.

Наталья КУДРЯВЦЕВА.

взгляд художника

Рис. **Вячеслава Шилова.**

лечит пчела

«Еще бабушки говорили...»

В редакцию газеты «Кузбасс», в Администрацию Кемеровской области, в Кузбасский апифитоцентр приходит много писем читателей, пациентов, врачей с просьбами подробнее рассказать о методе апитерапии и состоянии дел в этой отрасли медицины.

«Все мы знаем о пользе пчел, меда и продуктах его переработки, но все это на дилетантском уровне. еще бабушки говорили, что можно лечиться медом. Но как?» — спрашивает семья Бачаговых.

Для лечения пчелами и пчелопродуктами Кузбасский апифитоцентр разработал АФЦ-технологии. Их суть в целостном подходе к человеку, основным законам функционирования систем жизнеобеспечения, причинам их разбалансировки и приведению в нормальное состояние при помощи природных продуктов. При этом человек рассматривается как самонастраивающийся организм, и задача врача в том, чтобы помочь ему прийти в естественное состояние. Технологии ориентированы не только на лечение с явными признаками заболеваний, но и на профилактику.

Сейчас практически каждый, кому за тридцать, имеет склонность к заболеваниям опорно-двигательного аппарата, желудочно-кишечного тракта, органов дыхания. Достаточно взглянуть на походку, осанку, как видно, что человеку суждено испытать большие страдания. Чтобы этого не допустить, необходимо провести диагностирование на предприятиях и в школах, определить тенденции и динамику развивающихся болезней. Опыт и возможности для этого у апифитоцентра есть.

Внешне процедура пчелоужаления выглядит просто, но за этим стоит многое. Пчелок нужно «ставить» дозированно в определенное время и место. Это и есть ноу-хау. Плюс последовательный прием пациентом меда и других пчелопродуктов. И самое главное — индивидуальный подход к больному, который в совокупности и обеспечивает высокую эффективность процедур.

«... Вот взялись бы и объяснили народу, что пчелу и ложку меда не заменят ни таблетки, ни «Сникерс», ни «Дирол» с ксилитом», — пишет В. Е. Пятугинов.

Ему отвечают заведующий неврологическим отделением центральной больницы Кемеровского района, консультант кабинета апитерапии Георгий Теймуразович Бахтадзе и врач-апитерапевт Марина Николаевна Зимина:

— Основное действующее начало пчелиного яда — мелитин, большое количество биологически активных аминов, микроэлементов, витаминов В, Е, D и многое другое. Особенность пчелиного яда в том, что, как бы ни была совершенна система консервации, яд в ампулах в несколько раз менее действен, чем «живой».

После ужаления наблюдаются как местные эффекты, например, обезболивание, так и общие — нормализация давления, сна, улучшение интеллектуальной деятельности. Человек становится более спокойным. Происходит дополнительная энергизация организма, стимулирование иммунной системы. Используя пчелоужаления в акупунктурные точки, мы получаем эффект в несколько раз больший. Нельзя сказать, что механизм действия пчелиного яда изучен полностью, но на научную основу это дело поставлено именно в Кузбасском апифитоцентре. Во многих случаях, когда традиционное лечение бессильно, нам удается получать устойчивые положительные результаты.

«Как долго еще будет решаться вопрос во властных структурах — быть или не быть у нас пчелам и меду?» — спрашивает Ю. В. Корчуганова.

Отвечает директор Кузбасского апифитоцентра Василий Николаевич Федоров:

— Один кабинет апитерапии уже работает в центральной больнице Кемеровского района, которая обслуживает сельских жителей, и уже восемьдесят процентов посетителей — жители города Кемерово. Ехать далеко и долго, многие больные в тяжелом состоянии. Следовательно, нужно открывать кабинеты в Кемерове. У нас есть договор с управлением здравоохранения города на создание сети (десяти-двенадцати) кабинетов в областном центре, в частности в реабилитационном центре ТМО №1, в кардиоцентре и ТМО №7. Для этого готовим соответствующие кадры. Сейчас главная задача — не допустить отставания губернаторской программы обеспечения кабинетов продукцией пчеловодства.

Подготовил
Кирилл САМОШОНКОВ.
Кемеровский район.

хорошая новость

Лес снова рубят. Тот, который положено

Пошло вверх производство в лесопромышленном комплексе области, то есть в бывших леспромхозах и предприятиях бывшего ВД-30. И даже очень заметно, если сравнить результаты полугодий прошлого и нынешнего года: 134 процента по деловой древесине и круглому лесу, 130 процентов — по пиломатериалу.

По мнению из кругов облдминистрации, это свидетельство, что организации наконец адаптировались к новым экономическим условиям. Ожило АО «Тяжинлес», после двух лет простоя заработал Мариинский лесопромышленный комплекс, после смены руководства и введения арбитражного управляющего А. П. Мезенова — Яйский лесоперерабатывающий комбинат. На предприятиях МВД производство стабилизировалось.

Как заверили корреспондента, рубки идут исключительно на территориях, согласованных с управлением лесного хозяйства и природоохранными органами. Как известно, расчетная лесосека области в последнее пятилетие, после специальных научных обследований с точки зрения интересов экологии, была сильно сокращена. Но ее пока не выбирают.

Марианна ЛОБАНОВА.

Российская Федерация
Кемеровская область

ЗАКОН
О ветеринарии

Принят Законодательным собранием Кемеровской области 08.07.98 №318

РАЗДЕЛ I. ОБЩИЕ ПОЛОЖЕНИЯ

Статья 1. Ветеринария в Кемеровской области

Под ветеринарией понимается область научных знаний и практической деятельности, направленных на предупреждение болезней животных и их лечение, выпуск полноценных и безопасных в ветеринарно-санитарном отношении продуктов животноводства и защиту населения от болезней, общих для человека и животных.

Основными задачами ветеринарии в области являются:

реализация федеральных целевых программ по предупреждению и ликвидации карантинных и особо опасных (по перечню, устанавливаемому департаментом ветеринарии Министерства сельского хозяйства и продовольствия Российской Федерации) болезней животных, включая сельскохозяйственных, домашних, зоопарковых и других животных, пушных зверей, птиц, рыб и пчел, и осуществление региональных планов ветеринарного обслуживания жизотноводства;

формирование программ по подготовке и переподготовке специалистов в области ветеринарии, приобретению и внедрению эффективных препаратов и технических средств ветеринарного назначения, а также организации научных исследований по проблемам ветеринарии;

контроль за соблюдением ветеринарного законодательства Российской Федерации и области органами исполнительной власти и должностными лицами, предприятиями, учреждениями, организациями, иными хозяйствующими субъектами независимо от их подчиненности и форм собственности, общественными объединениями, международными организациями, иностранными юридическими лицами, гражданами Российской Федерации, иностранными гражданами и лицами без гражданства — владельцами животных и продуктов животноводства (далее — предприятия, учреждения, организации и граждане);

охрана территории области от заноса заразных болезней животных из иностранных государств и других республик, краев, областей Российской Федерации;

осуществление государственного ветеринарного и ведомственного ветеринарно-санитарного надзора.

Задачи в области ветеринарии осуществляет Государственная ветеринарная служба области.

Статья 2. Ветеринарное законодательство области

Ветеринарное законодательство Кемеровской области основывается на действующем законодательстве Российской Федерации и состоит из настоящего Закона и принимаемых в соответствии с ним нормативных правовых актов Кемеровской области.

Ветеринарное законодательство области регулирует отношения в области ветеринарии в целях защиты животных от болезней, выпуска безопасных в ветеринарно-санитарном отношении продуктов животноводства и защиты населения от болезней, общих для человека и животных.

Нормативные правовые акты СССР по ветеринарии действуют в части, не противоречащей действующему законодательству Российской Федерации.

Статья 3. Полномочия органов исполнительной власти и местных органов самоуправления в области ветеринарии

К ведению области относятся:

областное ветеринарное законодательство;

разработка и утверждение областных целевых программ по предупреждению и ликвидации карантинных и особо опасных болезней животных (по перечню, устанавливаемому департаментом ветеринарии Министерства сельского хозяйства и продовольствия Российской Федерации), проведение научных исследований по проблемам ветеринарии, а также контроль за их реализацией;

формирование и реализация на территории области программ по ветеринарии;

организация и обеспечение деятельности Государственной ветеринарной службы области;

установление и отмена на территории области карантина, других ограничений, направленных на предотвращение распространения и ликвидацию очагов заразных и массовых незаразных болезней животных,

охрана территории области от заноса заразных болезней животных из иностранных государств, республик, краев и областей Российской Федерации,

область самостоятельно решает вопросы ветеринарии, за исключением тех, решение которых отнесено к ведению Российской Федерации

Статья 4. Право на занятие ветеринарной деятельностью

Право на занятие ветеринарной деятельностью имеют специалисты в области ветеринарии с высшим или средним ветеринарным образованием

Специалисты в области ветеринарии, занимающиеся предпринимательской деятельностью, обязаны зарегистрироваться в соответствующих органах и получить лицензию на право занятия ветеринарной деятельностью в органах Государственной ветеринарной службы области В своей профессиональной деятельности специалисты в области ветеринарии руководствуются ветеринарным законодательством Российской Федерации, области и подконтрольны соответствующим органам Государственной ветеринарной службы области В случаях нарушения установленных норм и правил занятия ветеринарной деятельностью специалисты в области ветеринарии несут ответственность в порядке, предусмотренном законодательством Российской Федерации

РАЗДЕЛ II. ГОСУДАРСТВЕННАЯ ВЕТЕРИНАРНАЯ СЛУЖБА ОБЛАСТИ, ВЕДОМСТВЕННАЯ ВЕТЕРИНАРНО-САНИТАРНАЯ И ПРОИЗВОДСТВЕННАЯ ВЕТЕРИНАРНАЯ СЛУЖБЫ

Статья 5. Организация государственной службы области

1. Задачами Государственной ветеринарной службы области являются:

предупреждение и ликвидация заразных и массовых незаразных болезней животных;

обеспечение безопасности продуктов и сырья животного происхождения в ветеринарно-санитарном отношении;

защита населения от болезней, общих для человека и животных;

охрана территории области от заноса заразных болезней животных, от ввоза сырья и продуктов животного происхождения, опасных по ветеринарно-санитарным показателям, из иностранных государств, республик, краев и областей Российской Федерации.

2. В систему Государственной ветеринарной службы области входят:

управление ветеринарии в составе Администрации области;

областной противоэпизоотический отряд;

областная ветеринарная лаборатория;

областная экспедиция по борьбе с бруцеллезом и туберкулезом сельскохозяйственных животных;

областная станция по борьбе с болезнями сельскохозяйственных животных с отделом по производству ветеринарных препаратов;

территориальные подразделения указанных органов.

3. Начальник управления ветеринарии Администрации области, начальник отдела ветеринарии администрации района, города, начальник городской станции по борьбе с болезнями животных по должности одновременно являются соответственно главным государственным ветеринарным инспектором области, района, города.

Начальник управления ветеринарии Администрации области назначается на должность и освобождается от должности губернатором Кемеровской области по согласованию с начальником департамента ветеринарии Министерства сельского хозяйства и продовольствия Российской Федерации.

Начальник управления назначает и освобождает от должности специалистов управления, руководителей областных государственных ветеринарных учреждений.

Начальники отделов ветеринарии администрации района, города, начальники городских станций по борьбе с болезнями животных назначаются на должность и освобождаются от должности начальником управления ветеринарии Администрации области по согласованию с главой администрации района, города.

Статья 6. Компетенция органов Государственной ветеринарной службы

К компетенции органов Государственной ветеринарной службы относится:

руководство деятельностью учреждений государственной и производственной ветеринарных служб, контроль за деятельностью ветеринарных кооперативов, малых предприятий и ветеринарных специалистов, занимающихся предпринимательской деятельностью;

контроль и организация мер по профилактике, диагностике, лечению и ликвидации инфекционных, инвазионных и незаразных болезней животных;

оценка эпизоотической ситуации и дача обязательных к исполнению распоряжений по осуществлению профилактики и ликвидации заразных болезней, а также по вопросам дератизации, дезинфекции, иных мер;

контроль за производством доброкачественных в ветеринарном и санитарном отношении продуктов и сырья животного происхождения;

осуществление на рынках ветеринарно-санитарной экспертизы животноводческой и растениеводческой продукции;

защита населения совместно с органами здравоохранения от болезней, общих для людей и животных, и осуществление взаимного обмена информацией;

контроль за охраной территории области от занесения с территории других стран и регионов инфекционных болезней животных, а также проведение проверки ветеринарного состояния при экспорте-импорте животных, сырья, продуктов животного происхождения, кормов

оценка ветеринарно-санитарного состояния мясомолокоперерабатывающих предприятий, боен, цехов, животноводческих ферм, ярмарок, рынков, складских помещений для хранения сырья и продуктов животного происхождения, кормов и средств их транспортировки;

анализ причин заболеваемости незаразными болезнями и падежа животных и птицы, разработка рекомендаций их профилактики;

исключительное право на проведение ветеринарно-санитарной экспертизы мяса и мясопродуктов, других продуктов убоя животных, молока и молочных продуктов, рыбы и рыбопродуктов, продуктов пчеловодства, меда, продуктов птицеводства, яиц, растительных продуктов на продовольственных рынках;

проведение ветеринарно-санитарного и экологического контроля продуктов питания животного и растительного происхождения;

экспертиза проектов планировки и строительства животноводческих ферм, строений, предприятий по убою и переработке животных и сырья животного происхождения; проектов отвода земельных участков для всех видов указанного строительства и забора воды для животных;

участие в работе рабочих, государственных комиссий по приему в эксплуатацию построенных животноводческих объектов и предприятий по убою и переработке животных и сырья животного происхождения;

запрет эксплуатации или временное прекращение функционирования животноводческих объектов и предприятий по убою и переработке животных и сырья животного происхождения в случае нарушения ветеринарных норм и правил;

проведение лабораторно-клинических (вирусологические, бактериологические, патологоанатомические, радиологические и другие) исследований в целях диагностики болезней животных, оценки продуктов и сырья животного происхождения, кормов и воды;

выдача лицензий на ветеринарную деятельность ветеринарным специалистам, право на изготовление и реализацию средств ветеринарного назначения производственным лабораториям, цехам, малым предприятиям и отдельным гражданам; выдача лицензий (разрешений) на предпринимательскую деятельность ветеринарным врачам;

Государственный ветеринарный надзор за состоянием животноводческих предприятий, ферм, предприятий мясной, холодильной, консервной, молочной, кожевенной, шерстеобрабатывающей промышленности; предприятий, занятых торговлей животными и продуктами животного происхождения, общественного питания, рынков; при проектировании и строительстве животноводческих ферм, перерабатывающих предприятий и ветеринарных объектов; при транспортировке, экспорте и импорте животных, продуктов и сырья животного происхождения.

Статья 7. Финансирование и материально-техническое обеспечение

Финансирование и материально-техническое обеспечение деятельности учреждений Государственной ветеринарной службы области осуществляется из областного, местного бюджетов, а также внебюджетных источников.

Финансирование аппарата управления ветеринарии Администрации Кемеровской области, областных ветеринарных учреждений производится за счет средств областного бюджета.

Финансирование учреждений Государственной ветеринарной службы в городах и районах производится за счет средств местных бюджетов. Указанные расходы учитываются при взаиморасчетах областного бюджета и бюджетов муниципальных образований.

Финансирование учреждений Государственной ветеринарной службы городов и районов с 2000 года осуществляется за счет средств областного бюджета через управление ветеринарии.

Финансирование противоэпизоотических мероприятий, направленных на предупреждение и ликвидацию карантинных и особо опасных болезней животных, осуществляется из федерального и областного бюджетов.

Финансирование других противоэпизоотических мероприятий:

приобретение диагностического лабораторного и лечебно-профилактического оборудования, специального и дезинфекционного автотранспорта,

финансирование мероприятий государственного ветеринарного надзора;

а также строительство и ремонт производственных зданий ветеринарных учреждений и жилья для ветеринарных специалистов проводится за счет средств областного, местного бюджетов и внебюджетных средств

Внебюджетными источниками финансирования деятельности учреждений Государственной ветеринарной службы являются:

поступления от предприятий, учреждений, организаций и граждан за оказанные платные ветеринарные услуги

Ветеринарные специалисты подразделений Государственного контроля ветеринарно-санитарной экспертизы животноводческой продукции, обслуживающие мясокомбинаты, колбасные цехи, модули, холодильники и другие предприятия всех форм собственности, содержатся и финансируются за счет средств местных бюджетов и средств, полученных по договорам за оказание ветеринарных услуг

Организационная структура и штатная численность сети государственных ветеринарных учреждений, финансируемых из бюджета, определяются управлением ветеринарии Администрации области по согласованию с органами местного самоуправления.

Государственные ветеринарные инспектора, должностные лица Государственной ветеринарной службы области, осуществляющие государственный ветеринарный надзор, при исполнении служебных обязанностей обеспечиваются бесплатно форменной одеждой за счет средств областного бюджета и внебюджетных средств учреждений Государственной ветеринарной службы.

Статья 8. Социальная защита специалистов Государственной ветеринарной службы области

Специалисты Государственной ветеринарной службы Российской Федерации находятся под защитой государства.

Специалистам Государственной ветеринарной службы, ветврачам и ветфельдшерам, обслуживающим сельскую местность, рабочие поселки, поселки городского типа, города районного значения, предоставляются бесплатно коммунальные услуги, другие льготы в соответствии с законодательством Российской Федерации.

Право на бесплатные коммунальные услуги сохраняется за специалистами Государственной ветеринарной службы Российской Федерации — пенсионерами, которые проработали в сельской местности не менее 10 лет и проживают там.

Статья 9. Ведомственные ветеринарно-санитарные и производственные ветеринарные службы

Предприятия, учреждения и организации за счет собственных средств могут создавать производственные ветеринарные службы.

Ведомственные ветеринарно-санитарные и производственные ветеринарные службы осуществляют свою деятельность под методическим руководством главного государственного ветеринарного инспектора области.

РАЗДЕЛ III. ГОСУДАРСТВЕННЫЙ ВЕТЕРИНАРНЫЙ И ВЕДОМСТВЕННЫЙ ВЕТЕРИНАРНО-САНИТАРНЫЙ НАДЗОР

Статья 10. Государственный ветеринарный надзор

Государственный ветеринарный надзор — это деятельность органов управления, учреждений и организаций Государственной ветеринарной службы области, направленная на профилактику болезней животных и обеспечение безопасности в ветеринарно-санитарном отношении продуктов и сырья животного происхождения путем предупреждения, обнаружения и пресечения нарушений ветеринарного законодательства Российской Федерации и области.

Государственный ветеринарный надзор включает:

выявление и установление причин и условий возникновения и распространения заразных и массовых незаразных болезней животных;

организацию противоэпизоотических мероприятий, включая мероприятия по предупреждению и ликвидации очагов болезней, общих для человека и животных, мероприятий по охране территории области от заноса заразных болезней животных из иностранных государств, других республик, краев и областей и контроль за их выполнением;

в зависимости от эпизоотической обстановки в области, Российской Федерации, иностранных государствах, поставляющих продукты и сырье животного происхождения, главный государственный ветеринарный инспектор области определяет перечень этих продуктов, подлежащих государственному ветеринарному надзору (ветсанэкспертизе), ветеринарно-санитарной оценке;

разработку ветеринарных правил, других нормативных актов, обязательных для выполнения при ведении животноводства, содержании животных, производстве, хранении, перевозке и реализации продуктов животноводства;

контроль за проведением предприятиями, учреждениями, организациями, гражданами организационно-производственных и ветеринарно-профилактических мероприятий, за соблюдением ими действующих ветеринарных правил;

осуществление мер по пресечению нарушений ветеринарного законодательства Российской Федерации и применение санкций, установленных настоящим Законом.

Государственный ветеринарный надзор в области осуществляется должностными лицами Государственной ветеринарной службы в порядке, определяемом положением о государственном ветеринарном надзоре в Российской Федерации, утверждаемым Советом Министров — Правительством Российской Федерации.

Государственный ветеринарный контроль на продовольственных рынках.

Государственный ветеринарный контроль является обязательным на продовольственных рынках и в других местах, в которых организована торговля животными, продуктами и сырьем животного и растительного происхождения.

Лаборатории ветеринарно-санитарной экспертизы на продовольственных рынках имеют клеймо для клеймения мяса, этикетку для обозначения качества продукции, журналы регистрации и другие документы, определяемые законодательством о ветеринарии.

Врач лаборатории ветеринарно-санитарной экспертизы продовольственного рынка имеет право задерживать продукты (продукцию), признанные непригодными для питания людей. Такие продукты владельцами торговых объектов должны направляться на утилизацию или переработку.

Статья 11. Права главного государственного инспектора области, главных государственных инспекторов районов и городов и их заместителей

Главный государственный ветеринарный инспектор области, главные государственные ветеринарные инспектора районов и городов и их заместители имеют право:

беспрепятственно посещать и обследовать предприятия, учреждения и организации с целью проверки исполнения ими ветеринарного законодательства Российской Федерации и области; проведения противоэпизоотических и других ветеринарных мероприятий и соблюдения действующих ветеринарных правил;

предъявлять предприятиям, учреждениям, организациям и гражданам требования о проведении противоэпизоотических и других ветеринарных мероприятий, об устранении нарушений ветеринарного законодательства Российской Федерации и области, а также осуществлять контроль за выполнением этих требований;

устанавливать причины, условия возникновения и распространения заразных болезней животных и небезопасных в ветеринарно-санитарном отношении сырья и продуктов животного происхождения;

устанавливать на подконтрольной территории порядок ввоза, перевозок животных и ветеринарно-санитарные экспертизы сырья и продуктов животного происхождения;

вносить предложения в органы исполнительной власти и местного самоуправления;

о создании в установленном законодательством Российской Федерации порядке чрезвычайных противоэпизоотических комиссий;

о введении на отдельных территориях области карантина, других ограничений, направленных на предотвращение распространения и ликвидацию очагов заразных и массовых незаразных болезней животных;

о приостановлении хозяйственной деятельности предприятий, учреждений, организаций и граждан в случаях нарушения ими ветеринарного законодательства Российской Федерации, невыполнения решений соответствующих органов Государственного ветеринарного надзора о приостановлении или прекращении этой деятельности;

об отчуждении животных или изъятии продуктов животноводства при ликвидации очагов особо опасных болезней животных;

принимать решения о проведении диагностических исследований и вакцинации животных по эпизоотическим показаниям;

приостанавливать или запрещать впредь до проведения необходимых мероприятий и устранения имеющихся нарушений ветеринарного законодательства производство, хранение, перевозку и реализацию сырья и продуктов животного происхождения;

привлекать к ответственности должностных лиц предприятий, учреждений, организаций и граждан за нарушение ветеринарного законодательства Российской Федерации в соответствии с действующим законодательством Российской Федерации.

Статья 12. Гарантии деятельности должностных лиц, учреждений и организаций Государственной ветеринарной службы, осуществляющих государственный ветеринарный надзор

Главные государственные ветеринарные инспектора, другие должностные лица Государственной ветеринарной службы Кемеровской области, осуществляющие государственный ветеринарный надзор, являются представителями органов федеральной исполнительной власти и находятся под защитой государства.

В своей деятельности они независимы и руководствуются ветеринарным законодательством Российской Федерации, области.

Органы местного самоуправления, предприятия, учреждения и организации, деятельность которых связана с производством, хранением, перевозкой и реализацией животных, продуктов животноводства и кормов, обязаны предоставлять безвозмездно в пользование учреждениям и организациям Государственной ветеринарной службы (в том числе пограничным ветеринарным контрольным пунктам, лабораториям ветеринарно-санитарной экспертизы на продовольственных рынках) служебные помещения, необходимое оборудование и средства связи, также компенсировать затраты на их эксплуатацию

Должностные лица государственных органов, предприятий, учреждений, организаций независимо от форм собственности и граждане, препятствующие законной деятельности специалистов ветеринарии, несут ответственность в соответствии с законодательством Российской Федерации

РАЗДЕЛ IV. ОБЩИЕ ТРЕБОВАНИЯ ПО ПРЕДУПРЕЖДЕНИЮ И ЛИКВИДАЦИИ БОЛЕЗНЕЙ ЖИВОТНЫХ И ОБЕСПЕЧЕНИЮ БЕЗОПАСНОСТИ В ВЕТЕРИНАРНОМ ОТНОШЕНИИ ПРОДУКТОВ ЖИВОТНОВОДСТВА

Статья 13. Планировка и строительство предприятий по производству и хранению продуктов животноводства

При планировке и строительстве животноводческих комплексов, птицефабрик, мясокомбинатов, других предприятий по производству и хранению продуктов животноводства, крестьянских (фермерских) хозяйств и личных подсобных хозяйств граждан должно быть предусмотрено создание наиболее благоприятных условий для содержания животных и производства продуктов животноводства, для предупреждения загрязнения окружающей природной среды производственными отходами и возбудителями заразных болезней животных.

Предоставление земельного участка под строительство, утверждение проектной документации на строительство, реконструкцию, модернизацию и ввод в эксплуатацию предприятий по производству и хранению продуктов животноводства допускаются только при наличии заключений органов Государственного ветеринарного надзора и соответствии проектной документации действующим ветеринарным нормам и правилам.

Статья 14. Содержание, кормление и водопой животных, их перевозка или перегон

Помещения, предназначенные для временного или постоянного содержания животных, по своей площади и оборудованию должны обеспечивать благоприятные условия для их здоровья.

Предприятия, учреждения, организации и граждане — владельцы животных обязаны обеспечивать их кормами и водой, безопасными для здоровья животных и окружающей природной среды, соответствующими ветеринарно-санитарным требованиям и нормам.

Ветеринарно-санитарные требования и нормы по безвредности кормов и кормовых добавок утверждаются в установленном порядке и пересматриваются в соответствии с требованиями международных организаций, участником которых является Российская Федерация.

Корма, кормовые добавки, в том числе нетрадиционные, допускаются к производству и применению только при наличии сертификата, выданного специально уполномоченным органом. Требования, предъявляемые к ним, должны быть не ниже соответствующих требований международных стандартов.

Корма, кормовые добавки, в том числе нетрадиционные, не соответствующие установленным ветеринарно-санитарным требованиям и нормам, снимаются с производства или изымаются из реализации по решению главного государственного инспектора или его заместителя.

Перевозка или перегон животных должны осуществляться по согласованным с органами Государственного ветеринарного надзора маршрутам и с соблюдением требований по предупреждению возникновения и распространения болезней животных.

Статья 15. Охрана территории области от заноса заразных болезней животных и ввоза продуктов и сырья животного происхождения, опасных по ветеринарно-санитарным показателям, из иностранных государств, стран СНГ, других областей, краев и республик Российской Федерации

К ввозу в область допускаются здоровые животные, продукты и сырье животного происхождения, безопасные в ветеринарно-санитарном отношении, из благополучных по заразным болезням животных иностранных государств и регионов Российской Федерации только с письменного разрешения главного государственного ветеринарного инспектора области.

Поступившие по импорту из других стран и регионов Российской Федерации продукты и сырье животного происхождения подлежат обязательному комиссионному осмотру представителями пограничного ветеринарного пункта, Государственного ветеринарного надзора города, района, ветеринарной лаборатории. В необходимых случаях проводится ветеринарно-санитарная экспертиза продуктов и сырья, а также отбор проб для подтверждения их ветеринарно-санитарной безопасности.

Продукты и сырье, поступающие из других стран и регионов Российской Федерации, допускаются к реализации только после досмотра и визирования ветеринарного свидетельства Государственной ветеринарной службой города, района Кемеровской области.

Продукты и сырье животного происхождения по результатам ветеринарно-санитарной экспертизы должны соответствовать установленным требованиям безопасности для здоровья населения, что подтверждается ветеринарным свидетельством (ветсертификатом), выданным или завизированным Государственной ветеринарной службой города или района.

Продукты и сырье должны происходить из благополучной по заразным болезням территории, а в случае получения продукции от больных животных должны быть соблюдены установленные ветеринарно-санитарные требования и режимы переработки.

Заключение о ветеринарно-санитарной безопасности продуктов и сырья животного происхождения могут выдавать только специалисты Государственной ветеринарной службы.

Статья 16. Заготовка, переработка, хранение, перевозка и реализация продуктов животноводства

Предприятиям, учреждениям, организациям и гражданам, осуществляющим заготовку, транспортировку, переработку, хранение и реализацию продуктов и сырья животного происхождения, после проведения ветеринарно-санитарной аттестации при соответствии предъявляемых к ним ветеринарно-санитарных требований выдается ветеринарное регистрационное удостоверение.

Сырье и продукты животного происхождения на всех этапах их производства, заготовки, транспортировки, переработки, хранения и реализации подлежат ветеринарно-санитарной оценке представителями Государственного ветеринарного надзора.

Статья 17. Обязанности органов исполнительной власти и соответствующих органов управления Государственной ветеринарной службы области в случаях возникновения очагов заразных и массовых незаразных болезней животных

В случаях возникновения очагов заразных и массовых незаразных болезней животных Администрацией Кемеровской области, органами местного самоуправления по представлению Государственной ветеринарной службы области, районов, городов вводятся карантин или другие ограничения, направленные на предупреждение распространения и ликвидацию очагов указанных болезней животных.

Для оперативного руководства и координации деятельности предприятий, учреждений, организаций всех форм собственности и граждан по предупреждению распространения и ликвидации очагов заразных и массовых незаразных болезней животных органами исполнительной власти области, города, района создаются в установленном порядке чрезвычайные противоэпизоотические комиссии.

Должностные лица соответствующих органов Государственной ветеринарной службы обеспечивают осуществление предусмотренных ветеринарным законодательством Российской Федерации специальных мероприятий по ликвидации очагов заразных и массовых незаразных болезней животных.

Статья 18. Обязанности предприятий, учреждений, организаций и граждан — владельцев животных и производителей продуктов животноводства

Ответственность за здоровье, содержание и использование животных несут владельцы, а за выпуск безопасных в ветеринарно-санитарном отношении продуктов животноводства — производители этих продуктов.

Владельцы животных, а также предприятия, предприниматели, занимающиеся производством; заготовкой, переработкой, транспортировкой, хранением и реализацией сырья и продуктов животного происхождения, обязаны:

не проводить без разрешения ветеринарных специалистов убой животных с целью употребления в пищу и продажи мяса и других продуктов убоя, а также продажу больных и подозрительных в заболевании животных;

в случае внезапного заболевания и необычного поведения животных немедленно изолировать их и извещать об этом ветеринарную службу;

соблюдать установленные ветеринарно-санитарные правила перевозки и убоя животных, переработки, хранения и реализации продуктов животного происхождения;

выполнять указания специалистов в области ветеринарии о проведении мероприятий по профилактике болезней животных и борьбе с этими болезнями;

осуществлять хозяйственные и ветеринарные мероприятия, обеспечивающие предупреждение болезней животных и безопасность в ветеринарно-санитарном отношении продуктов животноводства, содержать в надлежащем состоянии животноводческие помещения и сооружения для переработки и хранения продуктов животноводства, объекты для хранения кормов, не допускать загрязнения окружающей природной среды отходами животноводства;

соблюдать зоогигиенические и ветеринарно-санитарные требования при размещении, строительстве, вводе в эксплуатацию объектов, связанных с содержанием животных, переработкой, хранением и реализацией продуктов животноводства;

предоставлять специалистам в области ветеринарии по их требованию животных для осмотра, диагностических исследований, предварительных прививок и лечебно-профилактических обработок, создавать условия для проведения специальных мероприятий.

Статья 19. Отчуждение животных и изъятие продуктов животноводства при ликвидации очагов особо опасных болезней животных

При ликвидации очагов особо опасных болезней животных по решению главного государственного ветеринарного инспектора могут быть отчуждены животные и изъяты продукты животноводства. Изъятию также подлежат сырье и продукты животного происхождения, не соответствующие требованиям ветеринарно-санитарной безопасности и представляющие угрозу жизни и здоровью человека

Перечень болезней, при которых допускается отчуждение животных или изъятие продуктов животноводства, определяется главным государственным ветеринарным инспектором Российской Федерации.

Предприятия, учреждения, организации и граждане имеют право на возмещение ущерба, понесенного ими в результате отчуждения животных или изъятия продуктов животноводства, в порядке, предусмотренном законодательством Российской Федерации.

РАЗДЕЛ V. ЗАЩИТА НАСЕЛЕНИЯ ОТ БОЛЕЗНЕЙ, ОБЩИХ ДЛЯ ЧЕЛОВЕКА И ЖИВОТНЫХ, И ПИЩЕВЫХ ОТРАВЛЕНИЙ

Статья 20. Компетенция Государственной ветеринарной службы области в области защиты населения от болезней, общих для человека и животных, и пищевых отравлений

Государственная ветеринарная служба области осуществляет ветеринарно-санитарную экспертизу продуктов и сырья животного происхождения и ветеринарно-санитарную оценку подконтрольной Государственному ветеринарному надзору продукции на всех этапах ее движения к потребителю. Должностные лица Государственной ветеринарной службы осуществляют контроль за выполнением ветеринарно-санитарных требований при производстве, заготовке, транспортировке, переработке, хранении и реализации сырья и продуктов животного происхождения; проводят другие специальные мероприятия, направленные на защиту населения от болезней, общих для человека и животных, а также от пищевых отравлений, возникающих при употреблении опасных в ветеринарно-санитарном отношении продуктов животного происхождения.

Статья 21. Ветеринарно-санитарная экспертиза продуктов животноводства

Мясо, мясопродукты и другие продукты убоя животных, молоко и молочные продукты, рыба и рыбопродукты, продукты пчеловодства, мед, продукты птицеводства, яйца, а на продовольственных рынках и растительные продукты подлежат ветеринарно-санитарной экспертизе с целью определения их пригодности к использованию для пищевых целей.

Организация и проведение ветеринарно-санитарной экспертизы, условия использования продуктов животноводства для пищевых целей в зависимости от результатов этой экспертизы определяются ветеринарными правилами, издаваемыми в соответствии с ветеринарным законодательством Российской Федерации. Указанные правила устанавливают ветеринарно-санитарные нормативы, которым должны соответствовать продукты животного происхождения, производимые и реализуемые предприятиями, учреждениями, организациями всех форм собственности, гражданами, а также предприятиями торговли на продовольственных рынках.

Запрещается реализация и использование для пищевых целей мяса и мясопродуктов, других продуктов убоя животных, молока и молочных продуктов, рыбы и рыбопродуктов, продуктов пчеловодства, меда, продуктов птицеводства, яиц, а на продовольственных рынках и растительных продуктов, иных продуктов животноводства, не подвергнутых в установленном порядке ветеринарно-санитарной экспертизе.

При поступлении подконтрольных Государственному ветеринарному надзору продуктов по импорту и из других регионов Российской Федерации они подлежат обязательному осмотру, ветеринарно-санитарной экспертизе, а при необходимости исследованию на безопасность в ветеринарно-санитарном отношении в ветеринарных лабораториях Государственной ветеринарной службы области, города, района.

Статья 22. Взаимодействие органов Государственной ветеринарной службы области и областного центра санитарно-эпидемиологического надзора

Органы Государственной ветеринарной службы области и областного центра санитарно-эпидемиологического надзора осуществляют в пределах своей компетенции постоянное взаимодействие по вопросам защиты населения от болезней, общих для человека и животных, и пищевых отравлений.

РАЗДЕЛ VI. ОТВЕТСТВЕННОСТЬ ЗА НАРУШЕНИЕ ВЕТЕРИНАРНОГО ЗАКОНОДАТЕЛЬСТВА РОССИЙСКОЙ ФЕДЕРАЦИИ

Статья 23. Ответственность за нарушение ветеринарного законодательства Российской Федерации

Должностные лица и граждане, виновные в нарушении действующего ветеринарного законодательства, несут дисциплинарную, административную, уголовную и иную ответственность в соответствии с законодательством Российской Федерации.

Наложение штрафов и других взысканий не освобождает виновных лиц от обязанности возместить ущерб в порядке, установленном законодательством Российской Федерации.

Статья 24. Заключительные положения

1. Настоящий Закон вступает в силу со дня его официального опубликования.

2. Статья 7 настоящего Закона вводится с момента вступления в силу Закона о бюджете на соответствующий финансовый год, предусматривающего финансирование на указанные цели.

г. Кемерово
20 июля 1998 г.
№ 41-03

Губернатор Кемеровской области А. ТУЛЕЕВ.

сегодня — День отечественного кино

Нам необходима помощь

27 августа — профессиональный праздник работников кинематографии России. И хотя отечественный кинематограф переживает не лучшие времена, кузбасские кинематографисты стремятся отметить свой праздник достойно. Несмотря на то, что средств на приобретение фильмов практически нет, в кинотеатрах области состоятся премьеры, пройдут кинопраздники. Стало хорошей традицией в городах и районах земли Кузнецкой чествовать в этот день лучших работников кинотеатров и киноустановок. Если бы к профессиональному празднику бескорыстным труженикам на ниве киноискусства еще бы погасили долги по зарплате... Несмотря на трудности, которые приходится преодолевать работникам киносети и кинопроката ежедневно, они в свой праздник решили все-таки преподнести землякам подарок. В этот день вход на все киномероприятия, в том числе и на просмотр фильмов, бесплатный. Но не о торжествах, не о праздничных вечерах беседует корреспондент «Кузбасса» с генеральным директором государственного учреждения «Областной киновидеоцентр» заслуженным работником культуры РФ Геннадием ШЕВЧУКОМ.

Дорогие друзья! Сегодня отмечается традиционный праздник — День кино. Это праздник не только создателей кинофильмов, работников кинопроката и киносети, но и многотысячной армии кинозрителей, любителей киноискусства.

В непростых условиях работают сегодня наш кинопрокат, кинотеатры и киноустановки. Но тем более честь и хвала труженикам кинематографии области, которые, преодолевая трудности, уделяют особое внимание расширению показа кинофильмов для детей и подростков.

В кинотеатрах чаще стали проводиться премьеры кинофильмов, встречи с режиссерами и актерами отечественного кино, кинофестивали и тематические кинопоказы.

Поздравляя всех работников, желаю им новых успехов в очень нужном деле.

А. ТУЛЕЕВ,
губернатор.

— Геннадий Мартынович, недавно мне пришлось в одном из центральных кинотеатров Кемерова наблюдать довольно грустную картину. Сеанс был объявлен, но контролер одиноко скучала у входа. Ни у кассы, ни в зрительном зале не было ни одного зрителя. Кинопроектор на этот раз так и не был включен. А нередки случаи, когда «крутят картину» для десятка человек, пришедших в пустынный зал. Выходит, зрители решительно отвернулись от «большого экрана»?

— Нет, дело совсем не в зрителе. Беда в том, что вот уже полтора года неизвестно почему ведется целенаправленная политика уничтожения с таким трудом сбереженной системы киносети и кинопроката. Не выделяется средств ни на что: ни на приобретение фильмов, ни на необходимое обновление кинотехники. Дойдет до того, что к концу нынешнего года эта цель будет достигнута в первую очередь в Кузбассе не станет кинопроката

Но свято место пусто не бывает Место государственного проката займут коммерческие прокатные фирмы, чьи центры далеко от Кузбасса Они придут только с западными кассовыми боевиками А что в таком случае будут показывать детям и подросткам?

Да, показ детских кинофильмов всегда был заведомо убыточным Едва ли такое интересно коммерсантам от кино Значит чуть ли не преднамеренно мы толкаем ребят к «видикам» с теми же боевиками

— Но ведь принято специальное постановление Администрации Кемеровской области «О работе киноучреждений области по прокату отечественных фильмов и повышению уровня кинообслуживания населения Кузбасса».

— Это постановление увидело свет 22 июня, подписано оно заместителем губернатора С. В. Березневым, в те дни — и.о. губернатора. Постановлению предшествовал деловой разговор на президиуме коллегии обладминистрации. И пункты постановления вполне соответствуют сегодняшним требованиям. Например: «Обеспечить планомерное выделение средств государственному учреждению культуры «Областной киновидеоцентр» на пополнение фильмофонда отечественными кинофильмами, видеофильмами и киновидеооборудованием»

Но дело в том, что этот пункт постановления, как и все другие, остается пока только на бумаге Постановление не выполняется Вот, к примеру, пункт 1 3 «Оплатить договоры на приобретение кино- и видеофильмов для детей для семейного просмотра и борьбы с наркоманией на пятьсот тысяч рублей до 15 июля 1998 г » На дворе — конец августа До сего дня мы на эти цели не получили ни рубля

— И все-таки открываются в Кузбассе центры российского кино с многообещающими планами. Однако не секрет, что в этих центрах чаще всего демонстрируются отнюдь не российские фильмы. Все те же зарубежные боевики. Но и на них зритель уже перестал ходить.

— Наши работники кино делают все возможное, чтобы выполнить государственную задачу — формирование репертуарной политики кинопоказа, противостоять засилью на экране зарубежной чернухи, «порнухи», пропаганде насилия и крови. Но мы, увы, не находим в этом понимания и поддержки со стороны государственных чиновников всех уровней. Американский кинематограф, распространяющий свои фильмы по всему миру, создает в сознании людей многих стран яркий и привлекательный образ идеологии граждан США.

А разве наш кинопрокат не в силах на основе традиций именно нашего общества, нашей культуры противостоять засилью такой пропаганды? Может. Но нужна подмога, серьезная подмога.

— Возьмем финансовую сторону дела. Коммерческие фирмы, как известно, зарабатывают на прокате фильмов немалые деньги. Большие суммы чаще всего вообще уходят навсегда за пределы Кемеровской области. Эти деньги могли бы быть заработаны нашими, государственными кинопрокатчиками.

— Конечно, могли бы. Если бы (я опять про то же!), если бы у нас были деньги на приобретение фильмов. Скажем, мы могли бы при наличии средств приобрести такие кассовые фильмы, как «Ромео и Джульетта», «Вулкан», «Секреты Лос-Анджелеса», «Титаник».

Эти картины все равно демонстрировались в лучших кинотеатрах области Только не через областной киновидеоцентр. Потому полученная прибыль была поделена между кинотеатрами и фирмами — владельцами фильмов — из расчета пятьдесят на пятьдесят процентов То есть пятьдесят процентов вырученной суммы ушло за пределы Кузбасса Если бы эти фильмы принадлежали нам, то выручка вся целиком осталась бы в области и пошла на приобретение других фильмов, лучших фильмов отечественного производства

— Можно сказать об этом конкретно, на каком-либо одном примере?

— Примеров немало. Возьмем кинофильм «Титаник». Только два кинотеатра: «Космос» в г. Кемерово и «Коммунар» в г. Новокузнецке получили от демонстрации этого фильма более двухсот тысяч рублей. Из них более ста тысяч рублей уехали в г. Новосибирск немецкой фирме «Гемениф-ильм». Будь «Титаник» приобретенным нами фильмом, его можно было бы показать в пятидесяти наших кинотеатрах. И значительная часть потраченных средств вернулась бы в бюджеты всех уровней, на содержание учреждений кино уменьшились бы затраты из казны. А ведь таких кассовых фильмов только в первом полугодии текущего года мимо областного бюджета прошло восемь (!). Наши потери очевидны!..

Напомню, что в не столь давние времена поступления налогов в бюджет от кино были немалые — вторые по величине после водки Если сейчас поддержать кино, уверен, в скором времени и кинопрокат, и киносеть смогли бы во многом сами себя содержать

В 1997 году кузбасской сетью кинопроката приобретено фильмокопий в восемнадцать раз меньше, чем в 1995 году, и в сто один раз меньше, чем в 1993-м. Для формирования месячного репертуара областной киносети необходимо пятнадцать новых фильмов тиражом 75 копий.

— Да, картина впечатляющая. Что же все-таки нужно для того, чтобы исправить положение?

Достаточно сказать, что в 1997 году нами приобретено фильмокопий в восемнадцать (!) раз меньше, чем, к примеру, в 1995 г , и в сто один раз (!) меньше, чем в 1993-м

Особенно волнует нас вопрос пополнения фильмофонда для детей и юношества. И мы с каждым годом, несмотря ни на какие сложности, ухитряемся, пусть медленно, увеличивать количество таких фильмов, закупленных нами.

Мы не просим чего-то сверхъестественного. Было бы достаточно, если бы стабильно нам поступали средства в объеме, предусмотренном областным бюджетом, но...

— И все-таки кузбасская киносеть, кузбасский кинопрокат живы, работают.

— Вернемся к центрам российского кино, о которых вы упоминали. Они создаются именно для пропаганды отечественного кино, для улучшения жизнедеятельности кинопроката. Трудно? Да, трудно. Однако за семь месяцев текущего года в центре «Космос» проведено пять премьер отечественных кинофильмов, пять встреч с их создателями. Это вызвало несомненный интерес зрителей.

Как ни трудно с закупкой детских фильмов, как ни бедны мы новыми кинокартинами, а киномарафон «Пошли в кино, ребята!» проходит, можно сказать, успешно.

И здесь нельзя не сказать самые добрые слова в адрес всех, буквально всех работников кино Кемеровской области. Не получая месяцами зарплату, к слову, мизерную, не чувствуя поддержки сверху, они работают самозабвенно, придумывают новые методы привлечения зрителей в залы кинотеатров. Они, именно они, самые искренние пропагандисты киноискусства.

Пользуясь случаем, поздравляю коллег, всех, кто нам помогает, с нашим общим праздником. Желаю благополучия и оптимизма!

В заключение нашей беседы хотелось бы еще сказать о том, что напрасно многие сегодня иронично относятся к общеизвестному изречению о том, что «из всех искусств для нас важнейшим является кино».

Ведь на самом деле, если уж не «самым важнейшим», то самым доступным сегодня — без сомнения Это особенно относится к сельским районам, где клубы в наше время работают от случая к случаю И если удастся возродить постоянный показ фильмов, то это станет не только встречей с киноискусством, но и средством постоянного общения людей между собой И это сегодня очень важно

Беседовал
Илья ЛЯХОВ.

Спортивный телетайп

По сообщениям корреспондентов газеты.

представляем соперника: «Динамо» (Барнаул)

Футболисты столицы Алтая дебютировали в чемпионатах СССР в 1957 году. В сибирско-дальневосточной зоне класса «Б» Барнаул представляла команда «Урожай» (1957-1959 гг. — «Урожай», 1960-1968 гг. — «Темп», с 1969 г. — «Динамо»). Первый матч в своей истории барнаульцы провели дома. 2 июня 1957 г. на стадионе «Динамо» «Урожай» разгромил новосибирский «Сибсельмаш» — 5:1. Первый «исторический» гол на 18-й минуте матча забил Петр Попов. Но эта победа, как впоследствии оказалось, была пирровой — «Урожай» занял в итоге последнее место. Неудачи тоже учат, и в следующих сезонах барнаульцы неизменно (кроме 1959 г. — 8-е место) входили в пятерку сильнейших команд зоны класса «Б». Дважды, в 1963-м и 1964 гг., барнаульский «Темп» становился победителем зоны. Особенно радовал болельщиков результативной игрой тандем в составе А. Федулова и Б. Брыкина, ставший настоящей грозой для соперников.

В 1966 году «Темп», как и «Кузбасс», дебютировал во 2-й группе класса «А», заняв 10-е место. Выступая во 2-й группе (лиге) класса «А» до 1991 г., барнаульцы почти неизменно входили в десятку лучших команд, а трижды, в 1974-м, 1980-м, 1981 гг., занимали первые места в группе.

Первые два сезона в чемпионатах России «Динамо» провело в первой лиге, но, выступив неудачно, с 1994 года выступает во второй.

Самая крупная победа в истории клуба — 8:0 («Саяны», Абакан), 1989 г.

Самое крупное поражение в истории клуба — 0:6 («Уралмаш»), 1976 г.

Лучший бомбардир в истории клуба — Б. Брыкин — 156 мячей.

Рекордсмен клуба за один сезон — Б. Брыкин — 26 мячей, 1963 г.

Наиболее известные воспитанники клуба: С. Каминский, В. Кобзев, В. Финк, Б. Брыкин, А. Федулов, А. Гостенин, Е. и А. Смертины, Е. Кашенцев, В. и А. Яркины, В. Рыбаков, В. Минько, С. Кормильцев.

Первый круг чемпионата 1998 года «Динамо» провело неважно, проиграв дважды дома и набрав всего два очка в выездных матчах. Это не позволило динамовцам включиться в борьбу за путевку в первый дивизион. Старт же второго круга прошел для «Динамо» обнадеживающе: одержаны две «гостевые» победы — в Братске и Красноярске.

Голы у «Динамо» в первом круге сезона 1998 года забивали: Панченко — 4, Савин, Карамян — по 3, Миллер, Силютин, В. Яркин, автогол — по 1.

История взаимоотношений футболистов Кемерова и Барнаула на футбольных полях началась в далеком 1957 году. По сумме первых матчей кемеровчане оказались немного сильнее: 2:1 — в Кемерове и 3:3 — в Барнауле. В дальнейшем более успешные выступления барнаульцев в классе «Б» и 2-й группе класса «А» изменили баланс сил в их пользу. В чемпионатах же России чаще побеждает уже «Кузбасс». Матч первого круга в Барнауле, состоявшийся 13 июля, закончился вничью — 1:1 Голы забили: Зекох (40) — у «Кузбасса» (открыл счет в матче), Панченко (40) — у «Динамо». Интересно, что предстоящий матч в Кемерове, юбилейный для «Динамо», — двухсотый в чемпионатах России

Состав команды. **Вратари:** О Малетин (год рожд. — 1971), А. Суровцев (1972), **защитники:** О Кушкин (1977), Е. Минин (1979), А Никонов (1975), В Ощепков (1969), А. Платицын (1978), С Рехтин (1974), А Сауткин (1970), В Смыковский (1978), **полузащитники:** О Белозерский (1977), В Демченко (1978), Ю Миллер (1971), А Панченко (1969), А Силютин (1976), Р Черников (1978), С Шатохин (1978), **нападающие:** Р Карамян (1972), В Кравчук (1978), С Савельев (1980), Е. Савин (1968), В Яркин (1965) **Главный тренер** Александр Гостенин (1955)

Александр БУРЯК.

рядом с нами

Ночной сплав

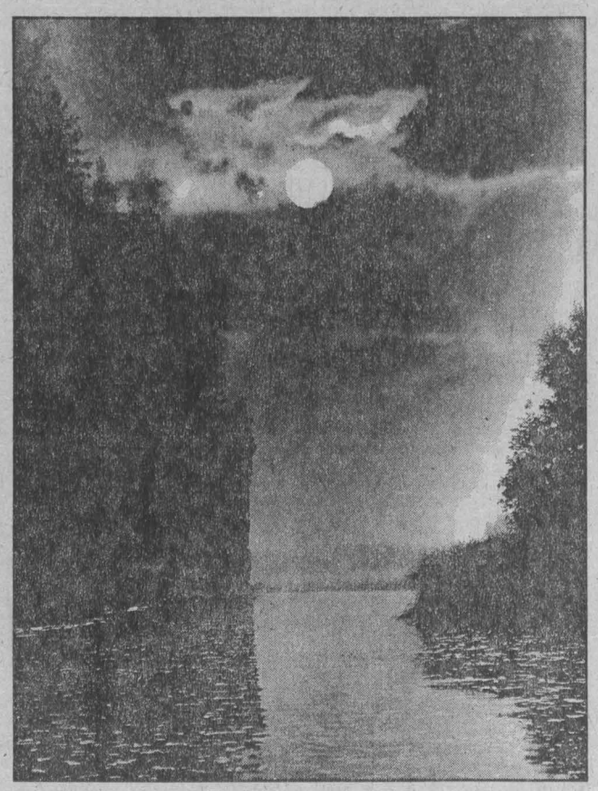

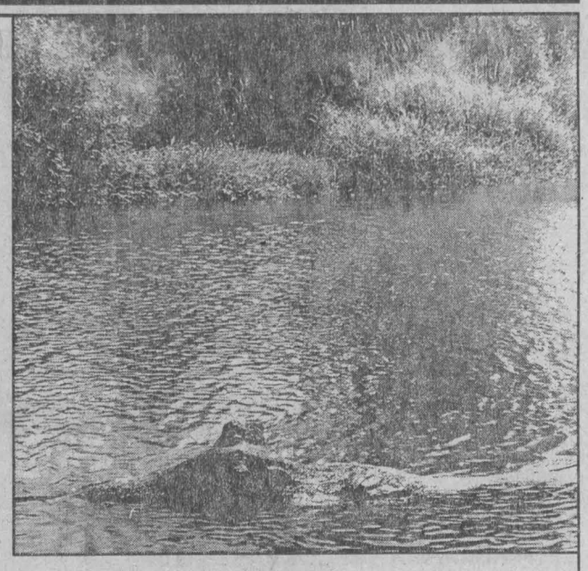

Истратив последние силы на борьбу со встречным ветром на каменистых перекатах Нижней Терси, я пристал к берегу, плюхнулся в густую прибрежную траву и, раскинув руки, отрекся от всего будь что будет — ни с места, пока не пройдет ливень и не поднимет уровень реки, дающий возможность хоть как-нибудь передвигаться по воде на моей надувной лодке.

Не знаю, кто — всевышний или иной бог, но мои молитвы и страдания услышал. Ночью в верховьях прошел крупный ливень, дойдя до меня лишь коротким теплым дождем. Но и этого было достаточно. Вскоре река задышала, стала заполнять заливчики, а потом и вовсе заговорила на перекатах, неся с горных болот красноватые потоки.

Прошло несколько часов. Валуны, которые изматывали меня, скрылись под волнами. Река перестала быть пугающей. Извилистая лента бурлящей воды звала в путь.

Я понимал, что этот полноводный поток может быстро иссякнуть, стоит только постоять день-два жаркой погоде. Надо было пользоваться неожиданным подарком природы. И я оттолкнул лодку от берега.

Странно было чувствовать разницу хода лодки по каменистым перекатам и почти полета по бурному течению полноводной реки. Но день подходил к концу. Солнце, выглянув из-за туч, уже убегало за гряду гор. Небо темнело. Дневное светило заменяла полная луна, придавая ландшафту мертвенный отсвет. А я все еще не мог решиться стать на стоянку.

Утратив светлое время для выбора площадки под лагерь, я продолжал сплав по реке. Серая лента воды поблескивала под луной тревожно, вселяя беспокойство в душу.

Раздумывая, ночевать ли мне в лодке, пристав где-нибудь к берегу, или заякориться к кустам и подремать до рассвета, я совсем упустил возможность выбора места. За мысом начались почти вертикальные скалы, а другой берег темнел мрачным пихтовым лесом. У скал негде было зацепиться. Кроме того, остановка под скалами всегда чревата опасностью камнепада. А ночевать под пологом всегда мрачного пихтача было еще страшнее.

Тем временем сумерки стали гуще. Конечно, мне не раз приходилось коротать ночь в одиночестве под открытым небом и в разных условиях. Скажу откровенно: редко удается освободиться совсем от разных ночных страхов и всяких беспокойств. Крикнет ли ночная птица над головой, что-то прошуршит в кроне дерева, хрустнет сучок, просвистит ветер в ветвях, прошелестит шишка, падая наземь, пискнет мышь — все настораживает, все мешает заснуть.

Чуть лучше ночевать на открытом месте — на лугу, в поле. Но и здесь всякие братья меньшие, ведущие ночной образ жизни, иногда приносят в отдых беспокойство. И даже в короткую летнюю ночь как следует не удается отдохнуть.

Мне понравилось ночевать в засидках на деревьях, когда сутками приходится дежурить у гнезда какой-нибудь крупной, обычно хищной птицы. В шалаше на дереве чувствуешь себя в полной безопасности. Иногда дерево чуть покачивается от ветра, но это только добавляет комфорта, и чувствуешь себя, как в зыбке, умиротворяющей и укачивающей. Единственное неудобство бывает тогда, когда засидка слишком тесна, нельзя полностью вытянуть ноги.

Не меньшее удовольствие получаешь от ночевки прямо в заякоренной лодке возле кустов на тихом течении или на песчаной косе посредине реки. Здесь убаюкивающую роль берет на себя река на перекате. Под несмолкаемое мирное журчание воды засыпаешь спокойно и уверенно. Никто не может потревожить отдых на воде.

Но в этот раз ярко светила луна и я продолжал сплав, очарованный великолепием ночного лунного освещения природы. Окружающие меня скальные берега были не из камня, как днем, а из тусклого серебра. Деревья, особенно прибрежные сосны, тоже отливали металлом, фосфоресцирующим неземными бликами. Скалы отражались в воде шевелящимися многоголовыми чудовищами, а на их обрывах и вершинах бликовали деревья мертвым светом. Эти представления были заманчиво интересны и леденяще страшны одновременно. Но лодку без каких-либо помех несло течением. Я решил воспользоваться полной водой и относительной видимостью и продолжить ночной сплав, пока есть возможность двигаться без всяких видимых препятствий. Луна хорошо освещала поверхность воды, и видимость простиралась на десятки метров вперед. Но, проплыв несколько километров по ночной реке, я счел благоразумным все же остановиться, встретив на пути заполненную водой старую протоку, где течение было тише, чем на основном русле.

Закрепив лодку чалочными концами, я было улегся в ее нутро, но на реке что-то чавкнуло, послышалось глухое шуршание, кусты, которые я только что миновал, качнулись, и в этот момент я увидел на поверхности воды плывущее ко мне чудовище. Сдернув чалки, я немедленно оттолкнул лодку и взялся за весла. Лодка дала ход, и чудовище отстало Но теперь я мог его разглядеть. То, что выглядывало из воды, было похоже на огромного крокодила. Конечно, даже при большой фантазии нельзя было предположить встречу с крокодилом или ему подобным чудищем на Нижней Терси. Но «это» плыло вслед за моей лодкой, ломало прибрежные кусты, шуршало в траве, исчезая на секунду-другую, и появлялось вновь. Гонки продолжались около часа. Я совершенно забыл о других страхах, о том, что на реке могут быть заторы и пороги, и нажимал на весла. Под утро я оторвался от преследования «крокодила». Серый рассвет принес с собой туман, который вынудил меня остановиться и выбраться на берег.

Потом было солнце и яркое веселое утро на реке, с пением птиц, порханием бабочек в разнотравье, с разноцветными каплями росы на ветвях и стеблях растений. Все ночные страхи улетучились вместе с туманом.

Я вытащил лодку подальше от уреза воды, завязав чалки за дерево, и пешком отправился вдоль берега, мимо которого я только что плыл ночью.

Вдоль берега и на воде ничего примечательного не было. Мелькнула неожиданная мысль: «Галлюцинация от усталости и комплекса необычных переживаний в ночном сплаве». И вдруг я заметил среди сплетений кустарника знакомую «крокодилью» горбушку. Это был комель соснового бревна, полузатопленный и ободранный, сорванный полной водой где-то в верховьях, так напугавший меня ночью, а теперь мирно и покойно застрявший в ивовых кустах.

Я пробрался со стороны берега к комлю, еще раз осмотрел его, теперь уже с близкого расстояния, и, не удержавшись от удовольствия, с силой оттолкнул «крокодила» на стремнину.

Николай КАРЕВ.
Фото **автора.**

Кроссворд

По горизонтали. 1 Инструмент для вворачивания шурупов, винтов. 5 Распространение политических идей средствами массовой информации, устными выступлениями с целью оказать воздействие на широкие массы. 12. Красивая одежда 13. Поджаренный в сухарях кусок говядины. 14. Рабочий у частного нанимателя. 15. Художник, почетный гражданин г. Кемерово. 16. Спектакль, концерт в честь одного из артистов и с его участием. 19. Капсула для некоторых лекарств. 21. Элементарная частица. 22. Скопление водяного пара в атмосфере. 23. Ввоз товара из-за границы. 25. Полоска материи, пришитая сзади и стягивающая одежду на талии. 28. Галстук в виде банта. 30. Центральная часть колеса с отверстием для насадки на ось. 34. Наука, изучающая творческую деятельность. 36. Астрономический инструмент. 37. Предметы, используемые в сценических постановках. 38. Женский персонаж в поэме А. Пушкина «Руслан и Людмила». 39. Специальная одежда для работы. 40. Руководитель докеров в порту.

По вертикали. 2. Воздействие на психику больного, гипноз. 3. Оборотная сторона монеты. 4. Заделанная одним концом в стену балка, служащая опорой чего-нибудь. 6. Водоразборная колонка для заправки поливочных, пожарных машин. 7. Областной центр в европейской части России. 8. Большая емкость для горючего, других жидкостей 9 Ограда 10 Подлец, негодяй 11 Административное управление университетом, вузом 17. Титул правителей индийских провинций 18 Жена сына 19 Слоистый минерал, разновидность агата 20 Аукцион 24 Оптическая система в съемочных аппаратах. 26 Событие, производящее сильное впечатление на всех. 27. Набор мебели, одежды. 29. Украшение на шее. 31. Ядохимикат для борьбы с сорняками. 32 Длинная охотничья плеть с короткой рукояткой. 35. Человек или животное, переселяющееся из одного места в другое. 34 Мороженое. 35. Часть территории одного государства, окруженная территорией другого государства.

Ответы на кроссворд, опубликованный в номере за 20 августа

По горизонтали. 3. Кагор. 8. Люстра. 9. Сирота. 10. Драники. 11. Фудзияма. 13. Тартинка. 15. «Арзамас». 18. Реостат. 19. Изразец. 21. Такса. 22. Мексика. 23. Каток. 24. Ревизия. 26. Телепат. 29. Ольстер. 33. Королева. 34. Радиатор. 36. Антанта. 37. Клюшка. 38. Янтарь. 39. Рожок.

По вертикали. 1. Сюртук. 2. Провиант. 3. Корсар. 4. Генералиссимус. 5. Ракета. 6. Минотавр. 7. Ставка. 12. Мартемьянов. 14. Аспирантура. 16. Подкова. 17. Изотопы. 18. Ротор. 20. Цокот. 25. Заслонка. 27. Линимент. 28. Король. 30. Лайнер. 31 Еретик. 32. Кобура. 35. Шарж.

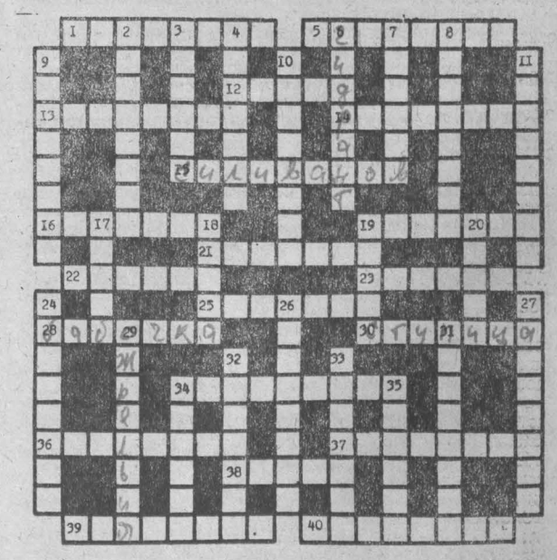

Главный редактор В.С. КЛАДЧИХИН.

Газета «Кузбасс» учреждена Администрацией Кемеровской области и журналистским коллективом редакции. Зарегистрирована Омской региональной инспекцией по защите свободы печати и массовой информации 27.01.94 г., свидетельство о регистрации №54.

Мнение редакции не всегда совпадает с мнением авторов.

АДРЕС РЕДАКЦИИ: 650630, г. Кемерово, пр. Октябрьский, 28.
Электронный адрес: kuzbass@usa.net
СПРАВКИ: по рекламе — 52-25-23; по письмам — 52-38-23; по редакции — 52-32-74.

Собственные корреспонденты: в Новокузнецке — 45-97-84, Прокопьевске — 3-38-86, Ленинске-Кузнецком — 7-88-24, Мысках — 2-18-66, Яе — 2-13-67, Анжеро-Судженске 2-99-94. Телефакс 52-12-10.
Время подписания номера в печать по графику 20.00. Сдан в печать 19.35. Объем 2 п.л. Печать высокая.
Тиражи во вторник, субботу — 27649 (индексы 51901, 31029); четверг — 40501 (индексы 51901, 31029, 31023); среду, пятницу — 26510 (индекс 51901).
Газета набрана и сверстана на компьютерном комплексе газеты «Кузбасс».
По вопросам качества печати звонить по тел. 52-03-34.
Типография издательства «Кузбасс»: 650630, г. Кемерово, пр. Октябрьский, 28. Заказ № 158.