Кемеровская областная научная библиотека Газетно-журнальный фонд
R.S.L. KEMEROVO 120631

138 (22172)
30 ИЮЛЯ 1998 г., ЧЕТВЕРГ
Розничная цена 1 руб.

ОБЛАСТНАЯ МАССОВАЯ ГАЗЕТА
# Кузбасс
Издается с 7 января 1922 года.

## НОВОСТИ

По сообщениям корр. «Кузбасса», пресс-службы АКО.

### И рублем, и словом, и «Конкордом»

**В администрации области разработаны меры материального и морального стимулирования на заготовке кормов и уборке урожая в 1998 году.**

Установлено три призовых места. Лучшим коллективам за заготовку сена и наивысшую урожайность зерновых, картофеля и овощей будут вручены Почетные грамоты и премии от 500 до 1,5 тысячи рублей. Коллективу, заготовившему наибольшее количество сена, будет бесплатно передан трактор МТЗ, а коллективам, получившим наивысшую урожайность зерновых, будут вручены посевные комплексы «Конкорд». Кроме техники, им также будут вручаться и премии. Для студенческих коллективов вузов, техникумов и других образовательных учреждений за активное участие в уборке урожая установлены пять поощрительных премий по 5000 рублей.

### Представительство Союза композиторов

**Секретариат Союза композиторов России принял решение учредить представительство Союза композиторов РФ в г. Кемерово и Кемеровской области.**

Руководителем представительства — полномочным представителем СК России назначен Николай Георгиевич Бирюков (Государственная филармония Кузбасса).

### Ушли не туда

**Контрольно-ревизионное управление Минфина по Кемеровской области провело проверку финансово-хозяйственной деятельности администрации Тисульского района.**

Выявлены факты нецелевого использования бюджетных средств должностными лицами администрации. Нанесенный ущерб составил свыше 125 тысяч рублей. По указанным фактам прокуратура возбудила уголовное дело. Проводится расследование.

### Творческий союз восстанавливается

**На вчерашнем заседании исполкома областной организации Союза журналистов в члены творческого союза приняты телеведущие ГТРК «Кузбасс» И. Дмитриева, В. Преловский, М. Некрасова и строитель В. Лопушной — внештатный автор «Кузнецкого края».**

*проверки*

С начала года налоговая полиция провела около 700 проверок. Выявлено более 160 нарушений, изъято свыше 50 тысяч литров фальсифицированных спиртных напитков.

# Кредиторы за внешнее управление

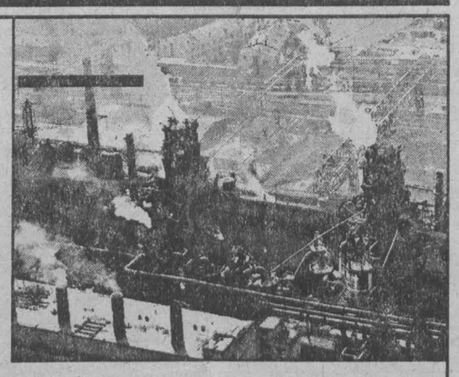

**Вчера на Кузнецком металлургическом комбинате состоялось первое собрание кредиторов. В нем принял участие первый заместитель губернатора С.В. Березнев.**

Хотя в повестку дня было включено пять вопросов, но основными стали два: выборы комитета кредиторов и внешнего управляющего. Исполняющий эту обязанность и по совместительству генеральный директор КМК С. Кузнецов в коротком докладе охарактеризовал экономическое положение предприятия, назвав его катастрофическим, но не безнадежным. Сейчас убытки комбината перевалили за 1,7 миллиарда рублей. Производство товарной продукции с начала года составляет 69 процентов, а к соответствующему уровню прошлого года — всего 38 процентов. Предприятие отстает по всем переделам. Недоданы тысячи тонн кокса и чугуна, стали и проката, растут долги энергетикам, газовикам, сырьевым предприятиям, не поступают средства в бюджет и пенсионный фонд.

С. Кузнецов назвал основные направления, которые могли бы выправить финансовую ситуацию на комбинате. Среди них снижение издержек производства и его стабилизация, отказ от бартерных расчетов, поиск платежеспособных партнеров и так далее. За время внешнего управления, отметил С. Кузнецов, которое должно быть не менее 12 месяцев, металлурги смогут расплатиться с кредиторской задолженностью, которая приближается уже к 6 миллиардам рублей.

На собрании избран комитет кредиторов из 11 человек. В него вошли представители компании «Межрегионгаз», АО «Междуречье», Государственного таможенного комитета, «Кузбассэнерго», городской администрации и др.

Кредиторы избрали внешнего управляющего. В течение 12 месяцев им будет 44-летний доктор технических наук, профессор Сергей Алексеевич Кузнецов. 11 августа в арбитражном суде Кемеровской области он должен быть утвержден в этой должности официально.

**Михаил ЕРШОВ.**

Фото **Анатолия Кузярина.**
г. Новокузнецк.

# Страда началась

Первые валки скошенных зерновых аккуратно уложены на площади 40 гектаров в Ленинск-Кузнецком районе и на 10 гектарах — в Промышленновском.

В прошлом году на эту дату хлеба были скошены на 700 гектарах. Нынешняя запоздалая весна дала о себе знать.

**Анатолий ПАЗИН.**

*социальный заказ*

# Мамам будет работа, а детям одежда и обувь

**В Кузбассе полным ходом идет погашение задолженности по детским пособиям путем предоставления семьям продуктов питания, товаров детского ассортимента, а также разнообразных услуг. Насколько эффективно поставлена эта работа в городах и районах и есть ли смысл ее продолжить? Об этом мы попросили рассказать Валентину Ивановну БАСАРГИНУ, заместителя председателя департамента соцзащиты населения:**

— Практика показывает, что мы пошли по верному пути, дав возможность мамам забрать в счет задолженности по «детским» хотя бы продукты питания. Сейчас, в летний период, когда растущему детскому организму требуется больше еды, такие отоварки для семей как нельзя кстати. По данным на 15 июля, территориальными органами соцзащиты выдано поручений на приобретение продуктов питания, товаров первой необходимости 72482 получателям. Причем эта работа идет не только в областном масштабе. Городские и районные администрации самостоятельно заключили договоры на сумму 734,5 тысячи.

**— Цифры приведены внушительные. Но как повлияли они на общую задолженность семьям, имеющим детей?**

— Разумеется, несмотря на массовые отоварки населения, задолженность остается значительной. Если на 30 июня она составляла 681028,1 тысячи, то вот так сразу этот долг не погасить. Для сравнения: с начала года была произведена выплата пособий на сумму 83862,1 тысячи рублей. Откажись сейчас от выдачи товаров в счет пособий — этот долг будет расти как снежный ком.

К сведению, месячная потребность на этот вид выплат составляет 44749,4 тысячи.

**— В большинстве своем получатели пособий оценили заботу исполнительной власти. Люди уже поняли, что выдача товаров в счет пособий — вынужденная мера, не от хорошей жизни введена.**

**(Окончание на 2-й стр.).**

## Указ

### Президента Российской Федерации

**О награждении государственными наградами Российской Федерации**

**За заслуги в области культуры и многолетнюю плодотворную работу присвоить почетное звание**

**«Заслуженный работник культуры Российской Федерации»**

**Алиевой Тамаре Владимировне** — программному директору дирекции радиовещания Государственной телерадиовещательной компании «Кузбасс», Кемеровская область.

**Масловой Тамаре Яковлевне** — программному директору дирекции телевидения Государственной телерадиовещательной компании «Кузбасс», Кемеровская область.

**Президент Российской Федерации Б. ЕЛЬЦИН.**

Москва, Кремль.
4 июля 1998 года.
№769.

*мнение*

# В завтрашние выборы — по рельсам

**Вновь тревожат сообщения о возможном перекрытии железной дороги. Первое подобное выступление шахтеров принесло, как мы знаем, большие потери Кузбассу и стране в целом. Потери экономические подсчитаны, но кто измерит потери моральные? Вновь в сводках фигурирует депутат Госдумы, член КПРФ, обществовед, профессор Ю. И. Чуньков. Я знаю его давно по работе в политехническом и хотел бы обратиться к нему через газету «Кузбасс».**

Слушал, Юрий Иванович, я ваши выступления и удивлялся. Что вами движет? Не вы один — тысячи кузбассовцев солидарны с шахтерами в их нелегкой борьбе за существование. Я знаю, что такое шахтерский труд, вырос в семье шахтера, работал сам.

Скажу откровенно: был удивлен первый раз, когда я узнал, что вас избрали депутатом Госдумы, что вы стали заниматься политикой. Будучи секретарем партбюро кафедр общественных наук политехнического, я, как ни напрягал свою мысль, не вспомнил ни одного факта вашего тяготения к политике, кажется, наоборот, вы негативно относились к этому роду деятельности. Вы лучше меня знаете, что политика — очень сложная и очень специфическая область человеческой деятельности.

**(Окончание на 2-й стр.).**

*из областного бюджета*

**Вчера выделено:**

✓ **департаменту образования** (на зарплату работникам профтехучилищ и педагогических училищ) — 300 тыс. рублей;

✓ **на заработную плату работникам образования** в Юргинский район — 300 тыс. рублей;

✓ **на заработную плату работникам, работающим в системе ОМС,** в Тисульский район — 260 тыс. рублей;

✓ **департаменту здравоохранения** (на зарплату работникам автохозяйства) — 350 тыс. рублей;

✓ **по программе «Подготовка к зиме»** ГУП жилищно-коммунального хозяйства (на очистные сооружения р.п. Верх-Чебула) — 200 тыс. рублей, в Мариинский район (для котельной Второй пристани) — 200 тыс. рублей;

✓ **департаменту сельского хозяйства** (на премирование рабочих хозяйств за заготовку кормов) — 576 тыс. рублей;

✓ **на строительство школы** в п. Ленинградский Кемеровского района — 100 тыс. рублей;

✓ **на строительство школы №113** в г. Белово — 100 тыс. рублей;

✓ **на строительство школы №3** в г. Мариинск — 100 тыс. рублей;

✓ **в г. Ленинск-Кузнецкий** (на оплату ОАО «Одежда» за пошив детской одежды в счет детских пособий) — 90 тыс. рублей.

**КУРС ВАЛЮТЫ (ЦЕНТРОБАНК)**
**30 июля**
$ *официальный курс — 6,235 руб.*

*погода*

**ИЮЛЬ**

**30 июля.** Восход 6.23. Заход 22.25. Долгота дня 16.02.

**Новолуние 23 июля.** Восход 13.58. Заход 0.40.

31 июля — 1 августа преимущественно без осадков, ветер северо-восточный. Температура ночью +10...+15, днем +24...+29, 2-го — 3 августа ночью +8...+13, днем +21...+26 градусов.

СОТОВАЯ СЕТЬ БИЛАЙН ОПЕРАТОР СОТОВОЙ СЕТИ В КУЗБАССЕ
**Информационные материалы этого номера газеты получены с помощью средств мобильной связи «Би Лайн»**

## Амнистия уклонившимся от службы

После 20 марта в военные прокуратуры с повинной в уклонении от военной службы **явилось свыше 5300 человек. Большинство из них** с учетом оправдывающих обстоятельств **уже признано невиновными.**

Государство проявило гуманность и к тем 12 тысячам своих солдат, которые продолжают скрываться.

**24 июня вступило в силу постановление Госдумы об объявлении амнистии в отношении лиц, уклонившихся от военной службы.**

Оно распространяется на тех, кто до 24 июня 1998 года без уважительных причин отказался исполнять воинский долг. Освобождению от уголовной ответственности подлежат и совершившие в период уклонения иные преступления, предусматривающие лишение свободы до двух лет.

**Кто рассчитывает на применение амнистии и желает скорее вернуться к нормальной жизни, не должен ждать задержания. Лучше до истечения шести месяцев, в течение которых будет исполняться постановление, прибыть к месту службы или в военкомат, военную комендатуру, милицию, прокуратуру.**

**Как и прежде, Главная военная прокуратура в соответствии с законом гарантирует признание невиновными всех, кто оставил свою часть впервые, вследствие стечения тяжелых обстоятельств.**

**Главная военная прокуратура.**

## Перед вкладчиком ответь имуществом

**Вчера губернатор А.Г. Тулеев провел совещание с руководителями «Кузбассоцбанка» и «Кузбасспромбанка». На совещании присутствовали прокурор области В.В. Симученков, начальник областного УВД генерал-майор А.В. Виноградов, его первый заместитель полковник П.В. Григорьев.**

Речь шла о результатах проверки наших банков специалистами Центробанка РФ и выполнении программы их оздоровления. Губернатор потребовал от банкиров создания специального залогового фонда. В него должно войти недвижимое (здания и сооружения) и движимое имущество банков, общей стоимостью равное сумме долга банков своим вкладчикам. Таким образом, появляется гарантия, что если банк не сможет погасить долги, то его имущество будет продано, а деньги все равно возвращены людям.

Кроме того, руководители банков предупреждены об уголовной ответственности за невыполнение своих обязательств перед вкладчиками.

**6 стр.** Ветераны фронта и тыла в гостях у кемеровчан.

## Вложения в будущее

**Вчера в Кемерово прибыл и.о. министра общего и профессионального образования Василий Максимилианович Жураковский — в рамках работы правительственной комиссии.**

Вчера на встрече с губернатором обсуждено финансовое состояние учебных заведений, их подготовка к зиме. В. Жураковский согласился на финансирование этой работы с помощью федеральных и областных взаимозачетов. Обещал помощь центра в погашении долгов по стипендиям и заработной плате. Министр дал высокую оценку конкретной работе администрации области с учебными заведениями, учреждению так называемого бюджетного образовательного кредита, который выдается студентам вузов, обучающимся на платной основе.

А. Тулеев резко высказался против возможной отмены доплаты учителям за классное руководство, переработки и т.п., что сейчас рассматривается в правительстве.

В заключение подписано соглашение о совместной реализации программы «Высшая и средняя профессиональная школа Кузбасса-98».

*визиты*

# «...И вы будете жить по-другому»

В воскресенье на станции Анжерская остановился агитпоезд ЛДПР. Местный партактив организовал встречу своего вождя с командой. Пока ждали, начали прием в партию. На удивление, в очередь встали не только несмышленые в политике парни и девушки, но и люди пенсионного возраста. Поговорил с одной женщиной, только что получившей корочки синего цвета. Надежда Евгеньевна признана инвалидом второй группы. Пенсия у бывшей текстильщицы с высшим образованием ниже прожиточного минимума. Сын после училища никуда не может устроиться на работу. По неделе-две без хлеба сидят. В центре социального обслуживания нерегулярно отовариваются мукой, что вдвое дороже, чем в магазинах. Обижена на власть и надежду возлагает на Владимира Вольфовича.

— Зюганов лучше, но мне кажется, у него такого напора нет, — объясняет она свое решение.

К моменту прибытия агитпоезда на площади собралась толпа в тысячу человек. Немало зевак, любителей бесплатных развлечений. Были под синими флагами делегации из других городов Кузбасса.

С грузовика Жириновский и другие депутаты Госдумы по очереди ругали коммунистов, демократов и всех остальных:

— Надо менять власть. Надо менять курс. Но чтобы смена не привела к еще худшему... надо поддержать нас. Если вы это поймете, изменения будут. Не поймете — будет хуже. Вы не думайте, что все плохое уже случилось...

И Жириновский, и другие ораторы неоднократно пытались представить, мягко говоря, в невыгодном свете губернатора А. Г. Тулеева, но реакция на это была резко отрицательная — свист, возгласы: «Заткнись!» Приводили в пример губернатора Псковской области Михайлова, члена ЛДПР.

Но ход митинга показал, что жириновцы мало что урвут от нашего электората на выборах, несмотря на заверения типа: дайте нам больше голосов, и вы будете жить по-другому, все будет быстро и хорошо.

**Владимир МАУРИН,**
корр. «Кузбасса».
г. Анжеро-Судженск.

*социальный заказ*

# Мамам будет работа, а детям одежда и обувь

(Окончание. Начало на 1-й стр.).

**Если чем и недовольны, так это некоторыми оргмоментами. В частности, кемеровчане жалуются на большие очереди при получении как платежных поручений, так и продуктов питания. Рассказывают, за молочными продуктами приходится выстаивать с утра до вечера. Могут ли себе позволить такое работающие мамы?**

— Очереди не только в Кемерове. В Юрге, в Новокузнецке тоже были поначалу большие скопления народа и в органах соцзащиты, и в магазинах. Во-первых, здесь не смогли упорядочить эту работу. Во-вторых, в Кемерове в первое время чувствовался острый дефицит товаров, предназначенных для погашения задолженности. Сравните: в то время как в Кемерове в начале июля было роздано поручений всего лишь на 900 тысяч рублей, в Белове за этот же период — на сумму в полтора раза больше.

Должна сказать, нам вполне понятен ажиотаж среди населения, вмиг хлынувшего за «платежками». Это естественно: при той задолженности мамам, при том длительном ожидании положенных денег вдруг была предпринята попытка что-то людям дать. Неудивительно, что в больших городах растерялись, не смогли сразу удовлетворить всех желающих. В сельской местности сделать это оказалось проще. Особо хочу отметить Ижморский район. Здесь за счет выдачи товаров смогли закрыть задолженность четырем особонуждающимся категориям семей за весь 1997 год. И никаких очередей не было. Спросите: как удалось избежать ажиотажа? Очень просто. В целях подробной информации населения использовали местную газету. А в Белове, где тоже блестяще справились с этим нелегким делом, большую роль сыграли общественные организации, особенно женсоветы, которые оповещали мам о завозе товаров. Кроме того, беловчане составили график посещения магазинов получателями и строго его придерживались.

**— Сейчас погашение задолженности по детским пособиям принимает новый оборот: губернатор Кузбасса дал задание предприятиям легкой промышленности к 4 августа подготовить ассортимент детской одежды и обуви для выдачи населению. Будет ли готов губернаторский заказ к этому сроку?**

— Уже выполнен досрочно, к 24 июля. Предприятиями будут выпущены: школьная форма для девочек (новокузнецкое ОАО «Березка», кемеровское ОАО «Силуэт»), просто швейные изделия (кемеровские ОАО «Стиль», ОАО «Томь», ОАО «Ортон» и Ленинск-Кузнецкая швейфабрика), обувь (киселевское ОАО «Сибитал», кемеровские ОАО «Кемир» и ОАО «Темп»), трикотажные изделия (кемеровское ОАО «Тайдон», беловские ОАО «Анюта» и ОАО «Надежда», Ленинск-Кузнецкий КСК) и многие другие товары. В списке поставщиков продукции (областной заказ) 15 предприятий.

**— Предприятия охотно откликнулись на призыв губернатора помочь кузбасским семьям?**

— В общем-то да, ведь у предприятий здесь своя выгода: прощение долгов в местный и областной бюджеты. Так что областной заказ — это поддержка не только семей с детьми, но и целой отрасли — легкой промышленности.

Мы обеспечиваем таким образом занятость населения, а точнее — женщин, так как на этих предприятиях трудятся в основном представительницы слабого пола.

**— В этом я убедилась лично, побывав на ОАО «Томь», где швей отозвали из отпуска специально для выполнения облзаказа. Люди, чувствовалось, были довольны тем, что предприятие не простаивает, что работницы оказались при деле.**

— Нам важно хотя бы начать эту работу. Если «натуральная» форма расчета с населением будет приемлема, то ее можно практиковать и впредь. Я думаю, что «все у нас получится». Один только Тисуль заключил договоры на пошив школьной одежды более чем на 200 тысяч рублей, а Белово, Ижморский район практически опустошили свои склады с товарами детского ассортимента.

**— Важно избежать больших скоплений получателей детской одежды в магазинах.**

— Чтобы не допустить толчеи в магазинах, мы советуем взять на вооружение опыт Ижморского района. Здесь выставили весь ассортимент изделий в почтовых отделениях, в сбербанке. Человек спокойно выбирает, что ему нужно, берет «платежку» и идет в магазин уже за определенным товаром.

**— Одежду для школы получат только остронуждающиеся?**

— Нет, мы не вводим ограничений. Решили отдавать товары всем желающим мамам.

**— Не получится ли так, что кто-то возьмет одежду на запас, а кому-то не достанется ничего?**

— Мы предусмотрели такое. Раньше действительно допускали излишества в обеспечении некоторых семей. В то время как в Яшкине муку выдавали всем по шесть килограммов, в Юрге — по целому мешку. Это несправедливо.

При выдаче товаров детского ассортимента все будут равны — получат по одному комплекту на ребенка. Думаю, что мамам это понравится.

Беседовала
**Елена ЩЕРБАКОВА.**

*мнение*

# В завтрашние выборы — по рельсам

(Окончание. Начало на 1-й стр.).

Не каждый может посеять в ней рациональные зерна, найти свое место. Может, пришло озарение, подсказал внутренний голос? Все может быть. Одно реально и хорошо известно. Многие своеобразно, субъективно толкуя политику, кинулись к ней, как к столу, наполненному яствами. При этом забывая друзей, ничем не брезгуя, предавая родных и близких.

Не от того ли наши сегодняшние беды, не от их ли случайных рук страдают Россия, честные труженики, в том числе и наши шахтеры?

Второй раз, Юрий Иванович, удивился я, когда увидел вас на рельсах. Профессор, обществовед, депутат Госдумы выпускает «агитки» для бастующих, призывает идти на Москву. Профессорское ли это дело? Депутатская ли это обязанность? Что движет вами?

У людей — горе, беда, все развалено, разворовано, не выдается заработанное. Каждому известно, что шахтерские негодования справедливы, но форма выражения не та, она усугубила и еще раз усугубит общее состояние дел в Кузбассе да и самих выступающих. Шахтеров понять можно, профессора и депутата, мельтешащего среди них, — невозможно.

Депутатское ли это дело? Зачем так пользоваться доверием людей? Вам бы, как политэконому, ученому, цивилизованно, по-другому подойти к этой проблеме. Вам ли не знать, что подобные формы борьбы уходят в прошлое, что есть более прогрессивные, эффективные... Может, не разобрались еще со своими депутатскими правами и обязанностями? Насчет первого вроде у вас порядок, а со вторым — не получается. Одностороннее понимание диалектики прав и обязанностей. Скажите откровенно, что вы сделали как депутат? Для страны, для Кузбасса? Может, помогли в чем-то родному политехническому? Напишите, буду рад. Вам бы не на «железку» налегать, а побывать в вузах, встретиться с нашим братом, выслушать хотя бы.

Вообще с профессорским уровнем давно бы надо разобраться в таких категориях как «стачка», «бунт», «забастовка» и т. д. Перекрыть дорогу, лечь на рельсы, остановить производство легко, кстати, шахтеры это делают умеючи, без профессорских мозгов. Не медвежья ли это услуга? Как обществоведу, почему бы не задуматься о социальных последствиях подобного? Наверняка, подогрев доведенных до отчаяния людей, вновь укатите в столицу, оставив их на произвол судьбы. Нравственно ли это?

Как помните, ваша докторская диссертация посвящена диалектике субъективного и объективного в общественном производстве. Человек, трудящийся был и остается главной производительной силой, об этом знает самый посредственный студент. Именно это вы втолковывали своим студентам многие годы. Что вы делаете с ней, с этой главной силой? Отрываете от производства, забиваете головы разными «бредовыми» идеями. Такое понимание «субъекта» и «субъективного» является метафизикой. Не в ладах вы с такой великой наукой, как диалектика. Ваши шестьсот встреч с народом вызывают большие сомнения в их результативности, да это и не тот случай, когда количество переходит в качество.

А теперь как к члену КПРФ. Я тоже за марксизм, за его идеи. Вы знаете, я много проработал в комсомольских и партийных органах, окончил Академию общественных наук при ЦК КПСС. Развал СССР, КПСС, сегодняший беспредел не могли не оставить след в сердце... Таких, как я, много в России и за рубежом. Таких много и в Кузбассе. Надо все-таки знать, что после потрясений требуется время, чтобы все стабилизировалось в партии, стране. Обращаю внимание — не разрушалось, стабилизировалось. Об этом свидетельствует богатый исторический опыт политических партий. Не глупо ли звать народ на «рельсы», по-марксистски ли это? Человек труда должен осознать ситуацию, положение дел в обществе, свою роль. Создана система, конечно, не без помощи западных доброжелателей. Вы же хотите помочь им одним махом. Подобные выступления якобы против «властей» на самом деле становятся выступлением против себя. Хочу напомнить, Юрий Иванович, ленинское положение о том, что если надо постигнуть какое-либо явление общественной жизни, то надо ставить вопрос: «Кому это выгодно?» В данном случае только не Кузбассу, не человеку труда. Может, вам лично, профессор и депутат? Почему? Вы знаете об этом лучше меня.

С коммунистическим приветом

**Гарифулла СУЛЕЙМЕНОВ,**
кандидат философских наук.
г. Кемерово.

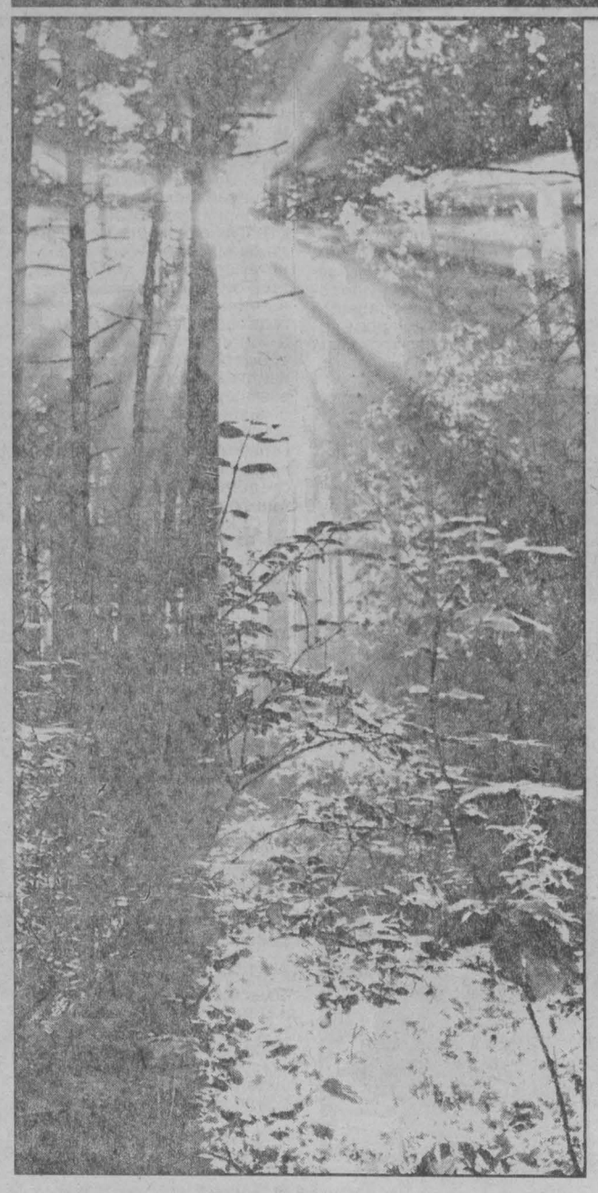

# Будь здоров, Таргай, для нашего здоровья

Редко где на юге Кузбасса можно встретить такой живописный природный уголок, как в Таргае. Огромный сосновый бор здесь переходит в смешанные леса, которые сменяются сплошным темным пихтачом, за ним следуют крупные острова кедрача, белоствольных берез, осины, уходящие в необозримую голубую даль к самой алтайской границе. Природа создала здесь уникальные условия для отдыха. «Таргай» еще в тридцатые годы стал одним из первых и крупных домов отдыха. Были годы, когда он одновременно принимал до двух тысяч отдыхающих.

Но времена изменились. Менялись и хозяева «Таргая». Он становился то муниципальным учреждением отдыха, то акционерным обществом, то его передавали в частные руки. И каждый из них из уникального природного уголка старался выжимать до последнего рубля, не вкладывая в его развитие ни копейки. К 1994 году корпуса остались без окон и дверей, без шифера на крышах. «Таргай», можно сказать, пал.

Именно в это время здесь появился Василий Васильевич Захаренков. Бывший главный врач клиники Научно-исследовательского института комплексных проблем гигиены и профзаболеваний, позже главный врач санатория-профилактория треста «Кузнецкпромстрой», поставивший их в ряд лучших лечебных учреждений Кузбасса, задумал возродить «Таргай». Приехал он сюда не один, а с руководителем областной службы социальной защиты Ю. А. Гладковым, со специалистами. Те походили по разрушенным корпусам и посоветовали Захаренкову не связываться с возрождением «Таргая». Но они не учли одного: если Захаренкову запала какая-то идея, то он ночами не будет спать, а превратит ее в конкретное дело.

И вот к концу 1995 года «Таргай» ожил: заработали энерго- и водоснабжение, канализация и механическая мастерская, появились автопарк, котельная. Прошло еще немного времени, и были восстановлены корпуса, открылся областной реабилитационный центр для инвалидов-колясочников и людей со спинномозговыми заболеваниями.

Другой бы на этом успокоился. Но не Василий Захаренков. В начале этого года в лечебно-оздоровительном комплексе — так стали называть реабилитационный центр — принята на лечение первая группа детей-инвалидов. Вот что рассказывает сам Василий Васильевич:

— Такая структура для нашего города особо необходима. Больница одна не может решить проблемы лечения. Долечивание их лучше проводить в санаторных условиях за городом. Раньше были летние базы отдыха, сегодня и их нет. Поэтому Таргай с его живительным озоном подходит больше всего. Мы и решили начать здесь санаторное лечение детей с легочной патологией и аллергическими заболеваниями, их в Новокузнецке с его экологией больше всего. Планируем оздоравливать и детей-инвалидов, которых только в Центральном районе Новокузнецка более двух тысяч, из них четверть относится к «колясочникам». В «Таргае» уже есть специальный корпус для них, пока на сто мест.

Возрождение «Таргая» продолжается. В нынешнем году намерены завершить строительство пристройки к комплексу для инвалидов-колясочников, ремонт реабилитационного отделения, обустройство двух отделений и отделения разработки программ индивидуальной реабилитации инвалидов, пуск второй столовой на 500 мест.

Научно-исследовательская группа «Таргая» планирует заключить договор о сотрудничестве со специалистами здравоохранения Новосибирска и Томска, Барнаула и Омска. Она утверждает, что пришло время, когда общество обязано прийти на помощь тем, о ком оно много лет забывало. Сегодня модель реабилитации инвалидов в «Таргае» передана в департамент социальной защиты населения области.

Создание и возрождение лечебно-профилактического комплекса в Таргае в условиях рынка командой Захаренкова — очень важное для области социальное событие. Вся трудовая деятельность Василия Васильевича, врача высшей категории, связана с медициной, и он убежден, что это не та отрасль, на которой надо экономить.

**Михаил ЕРШОВ,**
корр. «Кузбасса».
Фото **Виктора Кокина**

**Российская Федерация Кемеровская область**

## ЗАКОН

### О внесении изменений в Закон Кемеровской области от 21.05.98 №14-03 «Об областном государственном заказе Кемеровской области»

**Принят Законодательным собранием Кемеровской области 08.07.98 №323**

**Статья 1.** Внести в Закон Кемеровской области от 21.05.98 №14-03 «Об областном государственном заказе Кемеровской области» (газета «Кузбасс» от 29.05.98 №96) следующие изменения:

в приложении 1 «Порядок организации и проведения отборочного конкурса на выполнение областного государственного заказа Кемеровской области» пункт 14 изложить в следующей редакции:

«Участники отборочного конкурса вносят задаток в размере, сроки и порядке, которые указаны в извещении о проведении конкурса. Если отборочный конкурс не состоялся, задаток подлежит возврату. Задаток возвращается также лицам, которые участвовали в отборочном конкурсе, но не выиграли его».

**Статья 2.** Настоящий Закон вступает в силу со дня его официального опубликования.

**А. ТУЛЕЕВ,**
губернатор.
г. Кемерово
20 июля 1998 г.
№32-03.

*продолжаем тему*

# И от суда спасенья нет!

**Сбои в судебной системе вызывают уже не нарекания, а чувство естественного протеста.**

Протеста человека, которого верховные власти уверяют в том, будто он живет в правовом государстве. На поверку же выходит, что от мечты до реального воплощения благого лозунга в жизнь — дистанция пока огромного размера. Как ни хочется, но приходится ставить под сомнение и профессиональную пригодность многих нынешних судей, и их стремление работать, строго следуя букве закона.

Я уже писал о фиаско с проведением первого судебного заседания по «делу Коняхина», проведенного в июле судом Ленинск-Кузнецкого района. Одного из подсудимых не известили (!) о дате проведения разбирательства, другого предварительно не ознакомили с копией обвинительного заключения. Такие промахи допускает не кто иной, как исполняющий обязанности председателя суда, человек с высшим юридическим образованием. Невольно поставишь под сомнение профпригодность его подчиненных, за коими он, между прочим, призван подчищать огрехи в работе. Ведь, по слухам, в начальники выдвигают лучших из лучших. Где же они, корифеи юриспруденции?

Читателям газеты также известно о том, что недавно начальник отдела внутренних дел Беловского района В. Мальцев выиграл судебный иск к газете «Кузбасс», обвинившей его в незаконном предоставлении десятка сетей для ловли рыбы в период нереста одному нигде не работающему товарищу-браконьеру. Последний отказался от своих первоначальных показаний, чем и спас «честь и достоинство» милицейского руководителя. Оставим это на совести обоих участников нехорошего дела. В нем, к сожалению, опущены некоторые пикантные подробности самого судебного разбирательства, проводимого опять же исполняющим обязанности председателя Беловского городского суда А.В. Кеером. Некоторые его действия меня, как представителя газеты на суде, просто ставили в тупик. Александр Викторович вел разбирательство без заседателей. Это допустимо, но при условии либо испрашивания разрешения участвующих в процессе сторон, либо объяснения им сути такой процедуры. Он не предложил ответчику ознакомиться со всеми материалами дела — а эта инициатива должна опять же исходить не от «сторон», а от судьи. Потому позже он доставал показания из дела, о которых те и понятия не имели. А некоторые свидетельства в пользу истца носили странный характер: скажем, снятие показаний с главного свидетеля-браконьера следователем РОВД, которым Мальцев же (заинтересованное, говоря юридическим языком, лицо) руководит. Трижды не являлся на заседания суда этот самый свидетель, заставляя впустую приезжать в Белово представителей «Кузбасса». Судья совершенно спокойно реагировал на их обоснованные претензии по этому поводу. В конце концов предложил им... самим заняться доставкой искомого товарища в суд. Не хотите? Тогда пусть попробуют совершить эту акцию... другие свидетели в лице работников рыбнадзора: они, мол, его знают (?!). А что же милиция, к услугам которой суд просто обязан прибегнуть в данном тяжелом случае? «Она неохотно берется за такие дела», — не моргнув глазом, ответил на этот бестактный с моей стороны вопрос исполняющий обязанности председателя суда, размашисто расписавшись в собственном бессилии.

Согласимся, нетрудно проиграть любой процесс при таком раскладе вещей. И столь наплевательское отношение к правам ответчика демонстрируется при прямом присутствии прессы. Что же говорить об уважении суда к иному «маленькому человечку» в лице пенсионера, домохозяйки, не разбирающихся в тонкостях юриспруденции? С ними можно обходиться очень даже вольно, выпаривая в растворе судебного чванства и вседозволенности.

Лишний раз пришлось в том убедиться, разбирая жалобу ветерана горняцкого труда, а ныне пенсионера из Ленинска-Кузнецкого В.П. Голомидо.

В августе 1992 года Владимир Петрович, тогда председатель кооператива «Дорожник», заключил с муниципальным предприятием «Ленинск-Кузнецкая горэлектросеть» договор купли-продажи здания по ул. Виноградной, 24. Через пять лет новый хозяин вдруг обнаружил, что сие имущество ему не принадлежит, поскольку еще 22 августа 1994 года было передано горэлектросетью в комитет по управлению муниципальным имуществом горадминистрации и в декабре того же года поставлено на баланс комитета. Одновременно (причем до 1995 года) указанное здание числилось и на балансе кооператива «Дорожник». Он — в лице В.П. Голомидо — исправно платил налог на имущество, содержал охрану постройки. Короче, выполнял все предписания налогинспекции. Как выходило, долгое время — впустую. Кооператив понес убытки от потери здания и налогов почти на 240 миллионов «старых» рублей. Кои и требует возместить тов. Голомидо, обратясь к услугам городского суда.

Ох, если б знал пенсионер, на какую долгую и тернистую тропу войны ступил он! Вместо положенного для рассмотрения дела месяца судья В.В. Пермяков «исследовал» его аж девять месяцев. Он, как и в беловском варианте, вел заседания без заседателей, а часто и без секретаря, провел экспертизу об оценке злосчастного здания без письменного согласия истца (кооператива), за что тот уплатил огромную сумму. Как явствует из материалов прокуратуры, «истцы допрошены поверхностно, их показания некорректны, чрезмерно кратки».

При мне Голомидо принес Н.М. Першину письменную жалобу на Пермякова: тот в течение процесса вымогал у него взятку в размере 15 миллионов рублей, обещая в этом случае решить вопрос в пользу кооператива. Дело, с юридической точки зрения, гиблое, факт вымогательства в данном случае практически недоказуемый. Но показательна реакция председателя суда, жалобу для служебного расследования принявшего. «Это на Пермякова похоже, — откомментировал он ситуацию. — И раньше ко мне не раз обращались участники других судебных процессов, проводимых Пермяковым, который тоже прозрачно намекал на свое желание получить денежное вознаграждение. Но это были устные жалобы, письменно засвидетельствовать факты люди не решались». Что же, приходится лишь сожалеть о том.

27 мая этого года Пермяков решением суда в иске Голомидо отказал, ссылаясь на то, что у кооператива истек срок исковой давности. Коротко: право на иск у «Дорожника» и его учредителей якобы возникло еще тогда, 16 августа 1992 года, «однако этим правом (цитирую решение суда) никто не воспользовался» (?!).

В кассационном протесте от 5 июня 1998 года прокурор города О. Щербаков камня на камне не оставил от данного решения. Доказав, что сделка купли-продажи здания по ул. Виноградной нотариально не удостоверена, а в соответствии со ст. 165 ГК РФ несоблюдение нотариальной формы сделки влечет ее недействительность. Такая сделка считается ничтожной. Вывод: «В соответствии со ст. 181 ГК РФ иск о применении последствий недействительности ничтожной сделки может быть предъявлен в течение десяти лет со дня, когда началось ее исполнение». Попросту говоря, Голомидо может предъявлять свои претензии к горэлектросети, элементарно обманувшей кооператив, еще года четыре, даже если вести отсчет с 1992 года.

Казалось бы, все ясно. Протест принесен, решение «приказано» отменить, а дело направить на новое рассмотрение в тот же суд в ином составе судей. Но пенсионер Голомидо родился не под счастливой звездой. Он не ведал, что с копией его кассационной жалобы в областной суд, куда и должно переправиться дело, обязана ознакомиться «другая сторона», т.е. электросеть, и в случае чего принести свои возражения по сути вопроса. Еще 9 июня сего года суд отослал копию кассационной жалобы В.П. Голомидо ответчику. Последний отправил ее, судя по всему, в долгий ящик чиновничьего стола. 14 июля горсуд уже вот-вот хотел отправить дело в облсуд, но понадобилось разрешение того же Пермякова. Он велел судоисполнителям перезвонить юристу горэлектросети Рысевой: пусть поторопится с ответом на жалобу Голомидо. Позвонили. Та обещала. Но, положив трубку, о деле забыла. 13 июля председатель Першин плюнул на все и своим решением переправил-таки дело за № 2-60 в областной суд, который назначил рассмотрение протеста на 23 июля.

Это только надводная часть нервотрепного айсберга, который пытался забодать наш пенсионер со дня вынесения решения суда. Но оставим его предынфарктные переживания в стороне. Возник вопрос: а могло ли быть иным решение суда в исполнении Пермякова? С чем мы и обратились к председателю горсуда Н.М. Першину. Оказалось — не могло в принципе. Видите ли, у Бориса Викторовича вообще частенько встречаются «закидоны». Одному знакомому, по словам председателя, он выписывает повестку в суд, чтобы тот не явился на работу. Другому отсуживает машину-иномарку, незаконно «добытую» где-то на Дальнем Востоке. Пермяков рассмотрел это дело сам, проигнорировав те факты, что ходатай не уплатил госпошлины, что у него нет никаких документов на машину и т.д. Благо, это решение суда Першин отменил, написав представление в облсуд, и правда восторжествовала.

Борис Викторович тоже имеет высшее юридическое образование. И судит людей уже десять лет. Но как! Вот факты из нынешнего полугодового отчета горсуда. Если тот же Н.М. Першин рассмотрел 537 гражданских дел и у него отменили только одно решение, то у Пермякова из 160 дел обжаловали шесть. Есть для судейских работников важнейший критерий оценки их работы, который называется «стабильность решений». Отсудил дело, претензий нет — хорошо. Забраковали твои действия — плохо. Так вот у Пермякова процент стабильности решений в горсуде самый низкий — 16. Идущий за ним судья имеет «рейтинг» 44 процента — контраст разительный. У того же Першина стабильность по гражданским делам, для сравнения, — 83,3 процента. И по уголовным делам Пермяков «впереди планеты всей» — 36,3 процента. Из 27 рассмотренных им дел 11 было обжаловано, из них пять отменено вышестоящей инстанцией.

Процент выбраковки, как видим, огромный. Сами собою возникают сакраментальные вопросы: кому же мы вверяем свои судьбы и доколе это будет длиться? Последний вопрос заставил задуматься председателя городского суда, уже уставшего воевать со «злокачественным» работником — он ведь портит репутацию всему суду. Есть юридическая процедура отстранения судьи от должности: по представлению председателя «провести» подчиненного через областную квалификационную коллегию судей. Тем паче, что документы, подтверждающие некачественную работу, — вот они, под рукой. Но как эту руку поднять, как решиться вынести сор из избы?

Однако решаться-то рано или поздно придется. Это признает и сам Н. Першин, которому, надо полагать, дорога честь мундира. Только когда это произойдет?

Вопрос ведь не в «деле Голомидо». Мы дожили уже до судебного беспредела, равного беспределу зоновскому. Но там конфликты быстро гасят «паханы», перед которыми «и суд, и правда — все молчи». А куда обращаться за правдой нам, пришедшим в суд, выше которого ничего нет?

**Евгений НОСЫРЕВ.**

**P.S. Материал был уже подготовлен к печати, когда Голомидо все же настоял перед газетой о встрече с председателем областного суда В.М. Вьюновым. И 23 июля Вячеслав Михайлович любезно принял нас в неприемный день. Он остался недоволен чрезмерной инициативой Голомидо-жалобщика, но подтвердил плохую репутацию судьи Пермякова, у которого «почти все дела шиты белыми нитками». И твердо заявил, что горе-судья будет скоро снят с работы: «Это вопрос решенный».**

**Что сказать? Отрадно. Одно благое пожелание, которое, думаю, выразят все читатели: чтобы подобная чистка судебных рядов проходила не с «подачи» рядовых граждан или газет, а по инициативе самого руководства судов. Это только добавит им чести и репутации.**

# Сад и огород

Редактор выпуска Тамара МАЛЫШКИНА.

Фото Виктора Грызыхина.

*вкусно!*

## А еще чеснок жарят

В прошлом выпуске «Сада и огорода» прочитала рецепты заготовок чесночных стрелок. У нас посадки этой культуры небольшие, на маринование стрелок не набирается, но все равно их не выбрасываем, а жарим. По вкусу они напоминают жареный папоротник или где-то даже грибы. Жаренку из чесночных стрелок можно подавать как гарнир к мясу, как самостоятельное второе блюдо или делать с ней горячие бутерброды.

Готовится она так: свежие чесночные стрелки промыть, порезать и обжаривать 10 — 15 минут (пока не станут мягкими) в растительном масле. Соль добавляется по вкусу.

Попробуйте, очень вкусно!

**Ангелина МИХАЙЛОВА.**

*по вашей просьбе*

## Чай свой, доморощенный

**Весной купили саженцы курильского чая, а вот что это такое и с чем его едят, не знаем. Не подскажете?**

**Семья ГРИГОРЬЕВЫХ.**

Нет, пожалуй, в Кемерове садовода-опытника, у которого на участке не рос бы курильский чай — вид лапчатки из семейства розоцветных, лапчатка кустарниковая. Вначале саженцы привозились с Дальнего Востока, который это растение выбрало природным ареалом обитания. А с 1993 года курильский чай выращивают в хозяйстве «Суховский», где любители садоводства могут приобрести саженцы.

Большим пропагандистом и знатоком выращивания курильского чая стала Наталья Алексеевна ЕВТИХЕЕВА, ей слово:

— Лапчатка кустарниковая, ее называют еще могучка, курильский чай, — это холодоустойчивый кустарник до двух метров высотой, с ветками с буровато-серой шелушащейся корой и красновато-коричневыми побегами. Листья непарноперистые, с 5 — 7 продолговатыми листочками. Цветки одиночные или собраны в небольшие кистевидные или щитковые соцветия, до трех см в диаметре, с округлыми ярко-желтыми (как правило) или белыми (Кемеровский ботанический сад) лепестками. Цветение обильное и продолжительное — с середины июня до сентября. Растение обоеполое. Плодики-орешки — многочисленные, мелкие. Плодоносит 15 — 20 лет, и все это время можно собирать листья и побеги, формируя куст наподобие чайного.

Лапчатка кустарниковая была обнаружена на Курильских островах, где местные жители ее листья и побеги использовали на заварку, как чай, и высоко почитали за удивительные целебные свойства. Поэтому за этим растением укоренилось название курильский чай.

Сырьем для потребления являются одногодичные облиственные цветущие верхушки побегов, которые состригают секатором, или листья и цветки, снимаемые со стебля снизу вверх в фазу массового цветения в июне. Одногодичные побеги пригодны длиной до 50 см, и срезают их до осеннего увядания.

Размножение — семенами и черенками, а также делением куста. Характерен обильный самосев.

Лапчатка кустарниковая неприхотлива, но любит открытые солнечные участки с хорошим дренажем и умеренным увлажнением. При правильном уходе, регулярных подкормках (как для прочих ягодников) на одном месте может расти и давать стабильный урожай до 20 и более лет.

Несколько кустиков курильского чая в саду обеспечат семью не только чаем с особым цветом и вкусом, который мы не променяем ни на какой импортный, но и мощным лекарственным средством, которое широко и с давних пор используется в восточной медицине.

Полезность растения определяется тем, что в наземной его части содержатся витамины С и Р, каротин, фенолкарбоновые кислоты, кахетины, флавоноиды и другие полезные вещества, которые и обуславливают противомикробные, отхаркивающие, желчегонные, кровоостанавливающие и вяжущие свойства.

Для приготовления лечебного настоя берут 2 столовые ложки листьев, заливают 0,5 л горячей воды и кипятят в закрытой эмалированной посуде на медленном огне 5 — 7 минут. Остужают 30 минут, процеживают через два-три слоя марли. Принимают по полстакана 3 — 4 раза в день до еды.

Отвар листьев и цветков весьма полезен при воспалительных заболеваниях печени как желчегонное средство и при лихорадке как потогонное. Готовится он так: 1 столовую ложку заливают 1 стаканом горячей воды, кипятят в закрытой эмалированной посуде на водяной бане 30 минут, процеживают горячим и добавляют кипятка до объема стакана. Принимают по 2 столовые ложки три раза в день до еды. Курс лечения — 10 — 15 дней.

Для профилактики, общего оздоровления организма листья, молодые побеги, цветки лапчатки заваривают как чай, пьют без ограничения дозы, сколько душа требует. Тот, кто регулярно потребляет курильский чай, не знает, что такое простудные заболевания, а вирусные, если случится такая беда, переносит много легче.

Записала **Тамара МАЛЫШКИНА.**

*я делаю так*

## Лист смородины душистой...

Смородина, вишня, малина, садовая земляника — эти культуры обязательно присутствуют в каждом саду. Но, как правило, используют только их ягоды, ну еще лист смородины — для засолок, и все. А напрасно. Листья этих растений поистине кладезь целебных веществ, весьма нужных человеческому организму.

Наша семья для заварки чая использует смесь листьев смородины, вишни, садовой земляники и малины, примерно в равных количествах. Зимой 4 — 5 столовых ложек высушенной смеси листьев, летом — свежих, прямо с куста, кипятим 10 — 15 минут в трех литрах воды, после чего настаиваем 1,5-2 часа и процеживаем. Настоявшись, чай приобретает красивый буровато-коричневый оттенок. Подогретый, он особенно вкусен не с сахаром, а с домашним вареньем из яблок, той же смородины, облепихи или земляники. Иногда в напиток добавляем листья мяты, лимонника, но это как понравится.

Четыре-пять ложек измельченной смеси листьев на три литра воды, конечно, не лечебный препарат. Но если учесть, что листья содержат достаточное количество необходимых организму веществ, их применение в виде чая весьма полезно, поскольку действует оздоравливающе.

Ведь ряд веществ, содержащихся в листьях земляники и черной смородины, благотворно влияет на лечение подагры (вымывают отложения солей из организма) и мочекаменной болезни. Содержащиеся в листьях вишни и черной смородины Р-витаминные вещества улучшают эластичность кровеносных сосудов, а это, в свою очередь, нормализует кровяное давление, препятствует развитию инсульта. Богаты листья и витамином С, что необходимо организму для противостояния простудным и вирусным заболеваниям.

Кроме того, есть данные о том, что листья земляники содержат железо, а листья вишни — железо и фолиевую кислоту — сравнительно редкое в природе сочетание веществ, так необходимых для лечения и профилактики малокровия.

Листья названных растений, и особенно вишни, содержат значительное количество дубильных веществ, которые оказывают противовоспалительное, кровоостанавливающее и некоторое болеутоляющее действие, потому такой чай полезен лицам, страдающим болезнями желудочно-кишечного тракта, язвенной болезнью. А листья земляники ко всему содержат вещества, которые успокаивают нервную систему человека, — выпьешь стакан такого чая, и куда-то уходят раздражение и усталость, словно и не было наполненного стрессами трудового дня...

Заготавливаем листья для чая на зиму в основном во время обрезки кустов смородины и малины, в период сбора плодов вишни, при уходе за земляникой. То есть и растения не страдают, и нам хорошо.

Одно но — брать нужно только неповрежденные, здоровые листья — тронутые болезнями для наших целей не годятся. Сушим их в квартире, раскладывая тонким слоем на бумаге, еще лучше — сетке, чтобы вентиляция была более существенной. Зимой смесь храним в тканевых мешочках в сухом месте. В герметически закрытых банках смесь как бы задыхается, приобретает не свойственный ей запах.

Сейчас самое время обрезки ягодников, а значит, самое время заготовок листьев для душистых напитков, которые зимой напомнят вам о лете.

**Ольга НАДЕЖДИНА.**

**ВНИМАНИЕ!**

**4 августа в 10 часов в областном доме ветеранов (Кемерово, ул. Волгоградская, 23а, во дворе за магазином «Юный техник») городской клуб садоводов-опытников проводит показ новых сортов и гибридов томатов и огурцов. Приглашаются все любители садоводства, желающие познать секреты получения богатых урожаев.**

*советует специалист*

## Новое в агрономии

### Что такое органическое (биологическое или альтернативное) земледелие и его преимущества.

В последние годы миллионы горожан обзавелись садовыми участками. Однако отдача их мизерна — земля, как правило, малоплодородна, использование же химических удобрений не делает ее более щедрой, а продукцию вкусной. Словом, труда вкладывается много, а результаты — кот наплакал.

Как же восстановить (возродить) плодородие почвы? Поможет этому не химия — за последние три десятилетия интенсивная химизация полей понизила содержание гумуса в почвах в три-четыре раза, а следовательно, и урожайность, а главные воспроизводители почвы — дождевые (земляные) черви.

Вес их биомассы составляет от 50 до 72 процентов всей биомассы почвы. До химизации на одном гектаре «проживало» от 500 тысяч до 20 млн. червей, которые, питаясь только мертвыми разлагающимися растительными остатками, к тому же поглощают вместе с минеральной частью почвы микробы, грибы, нематоды, уничтожая их. Продукт жизнедеятельности червей — копролиты — содержит огромное количество ферментов, витаминов, антибиотиков, подавляющих развитие патогенной (болезнетворной) микрофлоры и грибов. Поступая в почву, они структурируют ее, обеззараживают. В копролитах червей естественных популяций содержится 11 — 15 процентов гумуса на сухое вещество, культивируемые же черви «работают» более производительно, производя гумуса вдвое больше — от 25 до 35 процентов на сухое вещество.

В природе нет других столь мощных гумусообразователей, создать гумус другими способами пока невозможно.

Много ли почвенные черви могут дать гумуса? Установлено, что каждый червь за сутки пропускает через себя количество почвы, смешанной с остатками растительных тканей, по весу столько, сколько весит сам. Средний вес червя равен 0,5 г. При плотности популяции червей 50 особей на кв. м они каждый день превращают в копролиты 25 г почвы, в пересчете на гектар это составит 250 кг в сутки. «Работают» черви где-то около 200 дней в году, за это время они «перелопатят» 50 тонн почвы, обогатив это количество 15 проц. гумуса.

Какими современными средствами можно создать, переместить на поля, равномерно распределив при этом, такое количество гумусных удобрений? Нет таких сил и средств. И сравниться с червями в этой их благородной деятельности ничто и никто не может.

Из приведенного выше видно, что самым естественным признаком здоровья почвы является наличие в ней червей. Чем больше их в почве, тем более она функциональна, здорова, тем более в ней гумуса — самого необходимого и самого ценного для нее удобрения. Ведь гумус — это хлеб для растений, именно он обеспечивает агрономическую ценность почвы. Содержание гумуса — это важнейший признак плодородия почв.

Повысить содержание гумуса в почве простым внесением органических удобрений, того же навоза, невозможно — он должен быть переработан. Более того, свежий или полуперепревший навоз содержит немало семян сорных трав, болезнетворных микробов. Другое дело биогумус, или червекомпост, — тот же навоз, но переработанный червями в гумусное удобрение. Мной разработана, признана изобретением (патент № 205837, зарегистрированный в государственном реестре изобретений 27 апреля 1996 года, приоритет с 29 октября 1991 года) биотехнология получения биогумуса с помощью червей в специальных червятниках (культиваторах червей). Эффективность биогумуса проверена и в промышленных масштабах, и на малых участках. Для сравнения можно привести такие данные: одна тонна подстилочного навоза, внесенная в почву, дает прибавку урожая (в год использования) по зерну — 10 — 12 кг, по картофелю — 100 — 120 кг, а тонна гумусного удобрения (50 проц. влажности) в год использования прибавляет урожай по зерну — на 300 — 400 кг, по картофелю — 600 — 800 кг. Кроме того, урожай культур, удобренных биогумусом, созревает (в средней полосе России) на 10 — 15 дней раньше, растения обретают устойчивость к ряду заболеваний, особенно вызываемых болезнетворными грибами.

Использование больших доз биогумуса (червекомпоста) — 40 — 100 т на га резко (в пять и более раз) увеличивает урожайность поля, что позволяет оставлять больше площадей под травостой (сенокосные луга, пастбища, лесопосадки). А само возделывание полей становится более рентабельным за счет сокращения расходов (меньше тратится горючего, меньше надо посевного материала). Думается, биотехнология получения гумуса весьма заинтересует и любителей садоводства, и фермеров. Все, кому потребуются дополнительные консультации и совет, могут обращаться ко мне по адресу: 600028, г. Владимир, пр. Строителей, 19-94, телефон (8 09222) 7—43-09.

**Анатолий ИГОНИН,**
доктор медицинских наук, профессор, биотехнолог.

Автор (после предварительной заявки и получения денежного перевода) рассылает брошюры по технологии культивирования червей и производству биогумуса.

**В последующих выпусках «Сада и огорода» мы расскажем о кемеровчанах — последователях Игонина, которые дождевого червя сделали домашним животным и ничуть не жалеют об этом.**

*защита растений*

## Когда урожай убран

Урожай земляники собран, теперь на плантации необходимо провести оздоравливающие мероприятия. Это тем более важно, поскольку на многих садоводческих участках отмечается вредоносность паутинного и земляничного клещей.

Что нужно сделать? Сильно пораженные, засохшие кусты лучше выкопать и сжечь, на остальных провести срезку листьев (их тоже лучше сжечь), хорошо полить посадки, прорыхлить, провести подкормку, а затем, строго следуя инструкции, обработать карбофосом. Эту работу не следует затягивать, потому что надо дать растениям время отрасти, окрепнуть, тогда они и перезимуют нормально.

Паутинный клещ также вредит черной смородине и малине, а с наступлением дождливого сезона их начнут поражать болезни. Поэтому после сбора урожая нужно провести вырезку старых, пораженных болезнями (пурпуровая пятнистость и другие) веток, опрыскать кусты бордоской жидкостью, карбофосом. Если есть необходимость в обработках против вредителей в период вегетации, то лучше применить фитоверм.

Сухая и жаркая погода июля несколько сдержала проявление парши на яблонях, но на плодовых деревьях отмечаются вредоносность клеща и, кроме того, яйцекладки боярышницы, из которых со второй-третьей декады июля началось рождение гусениц. Поэтому необходимо периодически осматривать деревья, не только яблони, но и вишню, черемуху, рябину, собирать и уничтожать гнезда с гусеницами вредителя. Против паутинного клеща провести опрыскивание одним из препаратов: карбофосом, неороном или фитовермом.

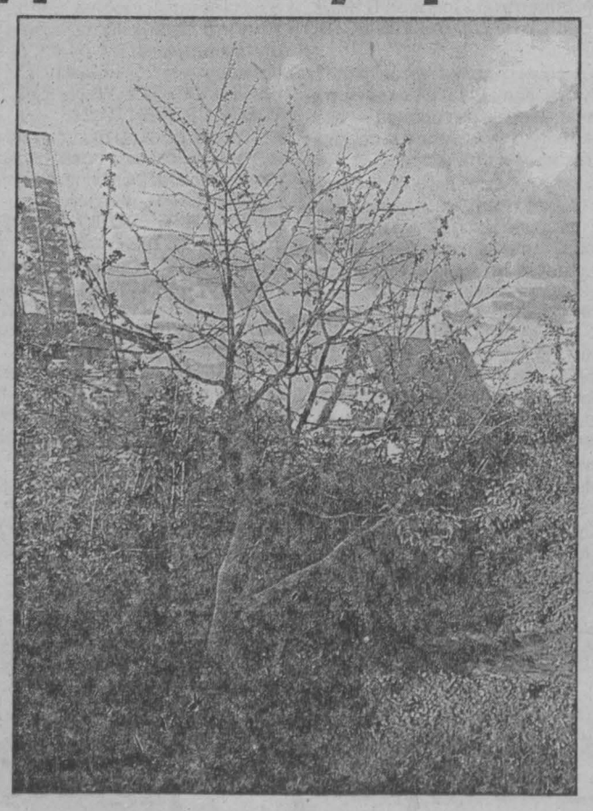

Прошедшая зима была весьма сердита, потому у многих садоводов сильно пострадали плодовые деревья и ягодники. Вначале это было не так заметно, но июльская засуха четко проявила все симптомы ослабления растений — ветки сохнут, лист мелковат, завязей плодов мало. Если сегодня не помочь саду, хворающие деревья не перенесут морозы, погибнут. Чтобы восстановить зимостойкость растений, сейчас надо обеспечить им оптимальную увлажненность почвы. Однако и переусердствовать, поливая, нельзя — излишки влаги губят мелкие корешки, а даже потеря части их сейчас, когда завершился процесс корнеобразования, весьма неблагоприятно сказывается на здоровье дерева. Словом, полив хорош в меру, а кроме того, необходимо содержать приствольные круги чистыми, регулярно проводить рыхления, подкормки.

От паутинного клеща страдают и огурцы. Если поражение частичное, вредителя прогонят настои трав (ботва картофеля, чеснок, табак). Если же заселение обширное, нужно провести двукратное опрыскивание (с интервалом в 20 дней) фитовермом. В конце плодоношения всю пораженную ботву уничтожить, а в теплицах и парниках провести генеральную очистку и дезинфекцию.

Не обходите вниманием и капусту — на нее ведут атаку гусеницы капустной совки, моли и белянок. Меры защиты: опрыскивания настоями лопуха, ботвы томатов, отваром горького перца с добавлением 50 г мыла на 10 л воды. Эти средства может заменить препарат фитоверм, который весьма эффективен против этих вредителей. Помните: обработки губительно действуют на гусениц младших возрастов, повзрослев, они становятся малоуязвимы. И еще — одним опрыскиванием дело не завершится, придется их повторять с интервалом 6 — 7 дней.

На помидорах никакой заразы пока не отмечено, но все же лучше сейчас провести профилактические опрыскивания бордоской жидкостью, а если вдруг появятся признаки фитофтороза, примените препарат оксихом.

Защищая растения от болезней и вредителей, помните, что обработки химическими препаратами в период вегетации прекращают за 20, а карбофосом — за 30 дней до уборки урожая.

**Людмила АНЮТИНА,**
ведущий специалист областной станции защиты растений.

*цветник у дома*

## Девичья краса

— так называют в народе нежную и хрупкую гвоздику травянку. Ее белые, или розовые, или красные с белым «глазком» изящные цветки нарядным ковриком покрывают куртинку. И каждый вроде сам по себе, на отдельном стебле. Но попытаешься сорвать его, следом потянутся и другие — на одном растении несколько веточек, и каждая заканчивается цветком.

Гвоздика травянка — весьма неприхотливый многолетник. Если за сезон дадите комплексную подкормку, будет признателен. А если руки не дойдут, обойдется и так. Сильные морозы могут повредить куртинку, но, если поселите травянку на месте, где снег не выдувается, перезимует без дополнительного укрытия.

Цветет травянка с конца июня до середины июля, но и потом куртинка нарядна: необычного оттенка зелень листьев — салатная с беловатым отливом — радует глаз.

Размножается травянка лучше всего отводками. На новом месте приживается легко и вскоре занимает значительное место. Поэтому садить ее надо с таким расчетом, чтобы она удобно улеглась на земле — на расстоянии 30 — 40 см от нее не должно быть других посадок.

**Т. ДМИТРИЕВА.**

*эстафета поколений*

# «Солнечный» встречает ветеранов

«Военно-патриотическое воспитание». Эти слова если сейчас и произносятся, то чаще всего — с иронией. А то и с резким осуждением «того, что было». Однако с не меньшим напором звучат в СМИ и на различных совещаниях фразы о том, что парни приходят на службу совершенно неподготовленными — «в основном хиляки и маменькины сынки». Думается, несправедливо забыты военно-спортивные игры «Зарница» и «Орленок».

Среди тех, для кого и сегодня военно-спортивная подготовка юных не пустой звук, директор военно-спортивного лагеря «Солнечный» Константин МАКСИМОВ.

— Наш лагерь находится в ведении кемеровского муниципального предприятия «Оздоровительный комплекс «Отдых», — говорит К. Максимов. — За лето в «Солнечном» отдохнут, наберутся сил свыше семисот ребят. Да, направление у нас военно-спортивное. Что это значит? То, что ребята проходят у нас курс начальной военной подготовки. Причем не только мальчишки, но и девочки охотно занимаются в «Солнечном». Тренируются на «полосе препятствий», изучают стрелковое оружие, стреляют в тире. Старшие ребята благодаря нашему содружеству с РОСТО увлечены парашютным спортом. Да, после определенной подготовки прыгают с парашютом, получают удостоверения спортсмена-парашютиста.

И верховой езде учатся в «Солнечном». А спортом увлеченно занимаются все — от мала до велика, — продолжает директор лагеря. — На днях прошла спартакиада, в которой участвовали ребята пяти окрестных лагерей так называемого Топкинского куста. Юные спортсмены соревновались по двадцати (!) видам спорта. Мы гордимся, что в общем зачете «Солнечный» стал победителем.

В этом лагере подобрался отличный педагогический коллектив: замдиректора по воспитательной работе Татьяна Часовская, организатор досуга — Наталья Соловьева, спортивной работой руководит Николай Еремеев, а военной подготовкой — офицер запаса Сергей Таловский. Все ребята разбиты на взводы. Взводные командиры у них — курсанты Кемеровского высшего военного командного училища связи.

Неверно было бы утверждать, что отдыхающие в лагере так уж с утра до вечера заняты только армейской подготовкой и спортивными тренировками. Конечно, нет. Здесь собрались вполне современные веселые ребята. Потому по вечерам не смолкает музыка на дискотеке, а самодеятельные певцы и танцоры выступают с отличными концертными номерами. Юным художникам тоже есть где проявить себя.

Константин Максимов справедливо считает, что физическая закалка — это еще не все. Потому духовному воспитанию ребят в лагере «Солнечный» придается особое значение.

Несколько дней назад «Солнечный» встречал дорогих гостей — ветеранов тыла и фронта Великой Отечественной. Эта праздничная встреча была посвящена знаменательной дате — 55-летию Курской битвы.

Ветеранов встречали цветами у въезда в лагерь. Затем на открытой эстраде состоялась встреча двух поколений. Затаив дыхание, слушали ребята взволнованный рассказ участника Курской битвы, в те годы — молодого сержанта-связиста, ныне — майора в отставке Краснослава Владимировича Козина. Свою первую боевую награду — медаль «За боевые заслуги» воин-связист получил там, на огненной Курской дуге.

Звучали стихи о памятных военных днях. Участники кемеровского хора ветеранов войны и труда с особым воодушевлением исполняли песни своей молодости. С «ответными» жизнерадостными концертными номерами выступили ребята «Солнечного». А в финале этого на редкость доброго концерта весь зал исполнил трогающую душу песню «Фронтовики, наденьте ордена!..»

Затем гости познакомились с выставкой юных художников «Курская битва». А потом ветераны стали... членами жюри. Это им предстояло определить, какой взвод лучше в смотре строя и песни.

Взвод за взводом промаршировали перед этим необычным жюри все ребята «Солнечного». Одна солдатская песня сменяла другую. Определить победителя в этом соревновании было непросто: каждый взвод и пел, и печатал шаг здорово, от всей души.

Растроганы были ветераны оказанным им теплым приемом. Наверняка эта встреча и гостям, и хозяевам лагеря запомнится надолго.

— Как хорошо, что такие мероприятия проводятся в наши дни, когда почему-то иные люди стремятся охаять наше прошлое, даже наши боевые будни, — сказал К. В. Козин. — Но напрасно говорят, что нынешней молодежи на все наплевать. Мы увидели в этом лагере прекрасных ребят. А то, что они здесь занимаются военной подготовкой, так это же очень хорошо! Родине всегда нужны умелые защитники. Спасибо руководителям лагеря «Солнечный», организовавшим эту душевную встречу. Спасибо за память о воинском и трудовом подвиге кузбассовцев!

**Илья ЛЯХОВ.**

**НА СНИМКАХ: К. В. Козин рассказывает ребятам о боях на Курской дуге; военрук Сергей Таловский и победитель межлагерной спартакиады по стрельбе, ученик кемеровской школы №80 Игорь Михайлов; тренировка на «полосе препятствий».**

Фото **Юрия Юрьева.**

# Спортивный телетайп

**По сообщениям корреспондентов газеты, ИТАР-ТАСС.**

## *футбол*

Состоялся очередной тур чемпионата России в первом дивизионе, принесший следующие результаты: «Кубань» (Краснодар) — «Локомотив» (Санкт-Петербург) — 1:0, «Дружба» (Майкоп) — «Кристалл» (Смоленск) — 5:0, «Динамо» (Ставрополь) — «Лада-Град» (Димитровград) — 2:1, «Спартак» (Нальчик) — «Лада-ВАЗ» (Тольятти) — 3:2, «Факел» (Воронеж) — «Сатурн» (Раменское) — 1:1, «Металлург» (Липецк) — «Локомотив» (Чита) 2:0, «Локомотив» (Нижний Новгород) — «Газовик-Газпром» (Ижевск) — 2:0, «Арсенал» (Тула) — «Рубин» (Казань) — 4:1, «Сокол» (Саратов) — «КамАЗ» (Набережные Челны) — 3:0, «Анжи» (Махачкала) — «Нефтехимик» (Нижнекамск) — 0:2.

☆☆☆

Очередной матч сыграл дома прокопьевский «Шахтер», выступающий в четвертой лиге (зона «Сибирь»). Прокопчанам противостояли футболисты из барнаульского «Полимера», не сумевшие сдержать атакующий порыв хозяев. «Шахтер» победил 2:0 и занимает вторую строчку в турнирной таблице вслед за командой «Реформация» из Абакана.

☆☆☆

На прошедшем недавно в Париже конгрессе ФИФА в состав международной организации футбола были приняты пять новых членов — Эритрея, Острова Туркс и Каисос, Вирджинские острова США, Американское Самоа и Монголия. Таким образом, сегодня в ФИФА представлены 203 страны.

Однако это не самый высокий показатель среди международных федераций. В прошлом году, по данным МОК, в Международной федерации волейбола насчитывалось 211 членов, далее ИААФ (легкая атлетика) — 207 и замыкала тройку ФИБА (баскетбол) — 201.

## *регби*

Женская команда «Прокопчанка» встречалась в очередном туре чемпионата России (высшая лига) с «Коммунальщиком» из Барнаула. К сожалению, регбистки из Прокопьевска уступили со счетом 7:12.

## *пулевая стрельба*

Бронзовую медаль завоевал на юниорском чемпионате мира, проходящем параллельно со взрослым в испанской Барселоне, прокопчанин Андрей Гречко. Андрей был удостоен «бронзы» в стрельбе из пистолета в упражнении МП-6 в составе сборной России.

## *вольная борьба*

В седьмом чемпионате мира среди ветеранов, прошедшем во французском городе Бордо, участвовали трое кемеровчан. Самым удачным оказалось выступление Владимира Захарушкина, который уступил сопернику лишь в финале. В итоге — серебряная медаль.

*рядом с нами*

# Коровьи лепешки

Краснолетьем бродить по зеленеющим увалам и долинам логов — удовольствие. Земля в такое время еще не заросла непроходимым колючим разнотравьем, кустарник в желтой дымке, под ногами всюду лишь трава-мурава с нежными цветами. Дальние деревья вдоль логов укрыты изумрудно-голубой кисеей. Оттуда доносится стрекот дроздов, тревожный крик вертишейки, но их перекрывает звонкий колокольчик полевого жаворонка, бархатный голос кукушки, да вот еще над низинкой токует голосом барашка стремительный длинноклювый бекас.

Как хочется поделиться с кем-нибудь нахлынувшей радостью: сколько же вокруг счастья, всюду — воспевание жизни; во всем чувствуется торжественная ода бытию.

А вот и собеседник. Пастух ведет своих подопечных буренок на богатые зеленью пастбища.

— Мира вам и благодати! — приветствую я пастуха и поздравляю с первым выпасом.

Пастух останавливается, сдвигает на затылок ушанку и вытирает со лба пот.

— Уж какая тут благодать, запарился весь...

Понять его можно. Буренки за долгую зиму соскучились по свету и воле и, невзирая на крепкие восклицания пастуха, на звучные хлопки ременного кнута, носятся по логу, задрав хвосты, выражают свой восторг лету, отбегая от стада.

— Вот и бегаю за ними, — ворчит пастух, свертывая папироску из газетной бумаги. — А тут еще дачники «помогают»!

— Разве это не хозяева буренок?

— Нет. Дачники. Коровьи лепешки собирают.

Пастух показал черенком кнута в сторону людей, бродивших с совками и лопаточками среди коров.

— Скотина еще только хвост думает поднять, а эти уже совок подставляют.

— Навоза огородникам не хватает, — резонно заметил я.

— Не в навозе дело, — отметил мою некомпетентность в этом вопросе пастух. — Коровьи лепешки — ценный материал для суспензии... Ягоду-малину ею поливают.

— Пусть собирают, — пожалел я охотников до коровьих лепешек.

— Пусть-то пусть, дак трава на пастбище стала хиреть. Ее ведь тоже удобрять следует. А эти подчистую гребут, ни крошки не остается.

Пастух хлопнул кнутом и побежал поворачивать не в меру разгулявшуюся пеструшку с поджарым выменем.

Мне ничего не оставалось, как продолжать свою прогулку по зеленеющему долу. По-прежнему стрекотали дрозды, звенел над головой жаворонок, куковала кукушка, в голубом небе над болотцем блеял бекас. Я поднялся на гребень лога, вдохнул полной грудью свежего, незапыленного воздуха и опять порадовался. Окрест расстилались голубые, желтые, зеленые дали. Уютно и пасторально пестрело стадо буренок. Над пастухом вился сиреневый дымок папироски. Да вдалеке еще были видны несколько фигурок, обремененных ношей, бодро шагавших к дачному поселку.

**Николай КАРЕВ.**

Фото **автора.**

# Кедровка — поселок «сотовый»

БИ ЛАЙН — самая крупная сотовая сеть в России и лидер сотовой связи Кузбасса. Компания постоянно расширяется, охватывая своими «сотами» все новые пространства. Процесс этот стремительный и неизбежный. Сотовая сеть БИ ЛАЙН — явление новое и не совсем обычное в жизни русских людей. Но количество присоединившихся к этой сети городов и населенных пунктов доказывает ее необходимость, надежность и перспективность.

Существование филиалов компании в самых крупных городах области — Кемерове и Новокузнецке — никого не удивляет. В самом деле, что же тут удивительного? Здесь проживает множество людей, нуждающихся в качественной телефонной связи, они-то и являются абонентами БИ ЛАЙН. А можете ли вы себе представить, что филиал компании откроется, например, в Кедровке? Трудно поверить?

Мой знакомый, которому я задала такой вопрос, просто рассмеялся, подумав, что это одна из моих очередных шуток. Но я не шутила. И спешу сообщить об этом вам. В ИЮЛЕ В ПОСЕЛКЕ КЕДРОВКА ОТКРЫЛОСЬ ПРЕДСТАВИТЕЛЬСТВО КОМПАНИИ БИ ЛАЙН.

Казалось бы, зачем в небольшом поселке нужен филиал сотовой компании? Значит, нужен, если БИ ЛАЙН так считает! Для БИ ЛАЙН нет больших и маленьких городов — есть просто населенные пункты, которые нуждаются в сотовой связи. А поселок Кедровка к таковым и относится.

Эта местность как магнит всегда притягивала к себе самых предприимчивых и преуспевающих людей. Живописная природа и близость к областному центру — вот главные причины, по которым люди стремятся здесь жить. За последнее время в Кедровке было построено множество коттеджей, был возведен греческий комплекс, и поселок превратился в престижный жилой район. Ну, а поскольку большинство жителей, живя здесь, работают все-таки в Кемерове, то связь, в особенности сотовая, им просто необходима. Или наоборот, многим деловым людям, живущим в Кемерово, приходилось часто бывать в Кедровке. И они, являясь кемеровскими абонентами компании БИ ЛАЙН, покинув пределы города, оставались без связи. Для них, согласитесь, это было большим неудобством.

Компания БИ ЛАЙН относится к числу тех компаний, которые стремятся неудобства ликвидировать. Нет связи? Значит, будет!

Прошло совсем немного времени, и Кедровка присоединилась к системе БИ ЛАЙН. А стандарт AMPS/DAMPS стал самым первым стандартом сотовой связи в поселке. Никого больше не удивляет человек с телефонной трубкой в руке, разгуливающий по улицам и оживленно разговаривающий с невидимым собеседником. Отныне любой житель Кедровки может прийти в офис компании и стать абонентом БИ ЛАЙН.

Здесь представлены все модели телефонов Motorola, Nokia, Erisson и всевозможные аксессуары к ним, обеспечивающие удобство и комфорт. Тут же можно заключить договор с компанией на подключение к сотовой сети и пользование дополнительными услугами. По словам торгового представителя БИ ЛАЙН в Кедровке Голубева Руслана, люди, проживающие или работающие здесь, теперь могут пользоваться сотовой связью как в поселке, так и за его пределами. Причем качество связи в Кедровке не хуже, чем в Кемерове.

Торговое представительство компании БИ ЛАЙН находится в магазине «КингС» на ул. Новогодней, 19. Вообще фирма «КингС» — фирма весьма разносторонняя и занимается различными формами бизнеса. Почему она решила заняться еще и сотовой связью, выбрав компанию БИ ЛАЙН? Да потому что люди, работающие в этой фирме и сами пользующиеся услугами БИ ЛАЙН, пришли к выводу, что эта связь подходит им больше всего. И действительно, ЧТО МОЖЕТ БЫТЬ НАДЕЖНЕЕ, УДОБНЕЕ И ДОСТУПНЕЕ, ЧЕМ УСЛУГИ СОТОВОЙ СЕТИ БИ ЛАЙН?

Теперь об этом будут знать многие жители Кедровки. Что ж, им можно лишь позавидовать. А в ближайшем будущем компания БИ ЛАЙН собирается открыть торговые представительства во всех населенных пунктах области. КОМПАНИЯ СТРЕМИТСЯ НЕ ТОЛЬКО К ТОМУ, ЧТОБЫ СДЕЛАТЬ АБОНЕНТОВ БЛИЖЕ ДРУГ К ДРУГУ, НО И К ТОМУ, ЧТОБЫ САМОЙ СТАТЬ БЛИЖЕ К НИМ. Я уверена, настанет день, когда «сотами» БИ ЛАЙН будет охвачена вся наша область и абсолютно никого не удивит даже играющий в песочнице маленький ребенок, у которого в руках будет телефонная трубка — не игрушечная, а настоящая!

Все это будет когда-нибудь... А пока жители Кедровки постепенно привыкают к тому, что в их поселке (первом в области) действует филиал сотовой компании, торговая марка которой известна на весь мир. Растет количество абонентов, растет престиж компании, растет наше с вами желание поскорее обзавестись сотовыми телефонами от компании БИ ЛАЙН. Мы ведь хотим быть ближе друг к другу...

**ПОС. КЕДРОВКА, УЛ. НОВОГОДНЯЯ, 19. ТЕЛ. 69-24-55.**

Лиц. № 4249, выд. Министерством связи РФ.

**Наталья ОСТАНИНА.**

*кроссворд*

**По горизонтали.** 3. Лица, сопровождающие важную особу. 8. Равнины в Африке, покрытые высокой травянистой растительностью. 10. Роман Гончарова. 12. Ухаживание, любовная игра. 13. Краткое изречение нравственного, этического характера. 14. В животном организме: внутреннее пространство — вместилище органов. 15. Особое молоко коровы после отела. 16. Уклонение от курса транспортного средства то в одну, то в другую сторону. 22. Стихотворная строфа из трех строк. 23. Группы и лица государственных и общественно-политических организаций, обладающих властью. 24. Изделие, нуждающееся в окончательной обработке. 26. Человек, исполняющий трюки вместо артиста при съемке фильма. 31. Специалист по тушению пожаров. 33. Место ночевки людей, не имеющих постоянного жилья. 34. Место заключения, тюрьма в сказках, поэтических произведениях. 35. Азотно-фосфорное удобрение. 36. Мятеж, народные волнения. 37. Химическое соединение, содержащее водород и при реакции с другими веществами дающее соли. 38. Белое жироподобное вещество, идущее на изготовление свечей. 39. Отрицательно заряженный ион.

**По вертикали.** 1. Помещение для военнослужащих. 2. Часть космического корабля, спускаемая на Землю. 4. Официальное дореволюционное название европейской части России, где проживали русские. 5. Средневековое соревнование рыцарей. 6. Опора в здании в виде высокого столба. 7. Жанр живописи. 9. Коллекционер монет, медалей. 11. Разновидность цветной капусты. 17. Летательный аппарат Бабы-Яги. 18. Шкаф для жарки птицы, крупных кусков мяса. 19. Кризисные, упадочные явления в искусстве конца 19-начала 20 в. 20. Металлические планки на стержне, служащие для навешивания двери, створки. 21. Белый журавль. 25. Уголь высокого качества. 26. Специалист по иностранным делам. 27. Желание есть. 28. Густые, труднопроходимые тропические леса. 29. Сильное возбуждение, борьба интересов вокруг какого-либо дела. 30. Наиболее вероятный победитель соревнований. 32. Новелла П. Мериме и одноименная опера Ж. Бизе.

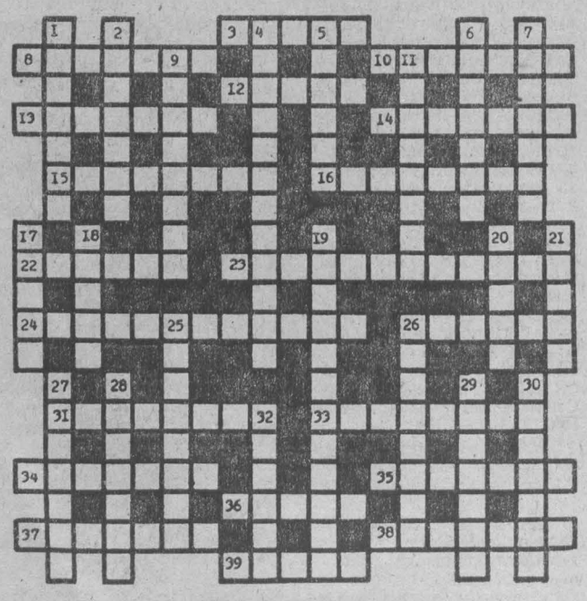

**Ответы на кроссворд, опубликованный в номере за 23 июля**

**По горизонтали.** 1. Браслет. 5. Каверза. 8. Рабство. 10. Компаунд. 12. Ответчик. 14. Фаланга. 15. Органика. 16. Отвершек. 18. Ливер. 19. Бон. 21. Анфас. 22. Оригами. 23. Дортуар. 25. Яичница. 27. Эпикриз. 29. Джайляу. 31. Бальзам. 33. Дрезина. 34. Вагонетка. 35. Трапезная.

**По вертикали.** 2. Репортер. 3. Лава. 4. Трансфокатор. 5. Контрактация. 6. Вече. 7. Заливное. 9. Стоматолог. 11. Парламентарий. 13. Толерантность. 15. Оклад. 17. Каска. 19. Библиотека. 20. Натуралист. 24. Окуджава. 26. Цветаева. 27. Эрудит. 28. Забава. 30. Лион. 32. Ложе.


ПОДПИСКА Кузбасс ПОДПИСКА

# Ветерану — дешевле вдвое

Областное управление федеральной почтовой связи и редакция газеты «Кузбасс» заключили соглашение о досрочной льготной подписке с 20 июля 1998 г. на первое полугодие 1999 г. для пенсионеров, ветеранов и инвалидов.

Льгота распространяется на пятиразовый выпуск «Кузбасса», обычная подписная цена на который — 70 руб. 20 коп.

Льготная цена подписки пятиразового «Кузбасса» на первое полугодие 1999 г. — 35 руб. 10 коп.

Подписка производится во всех отделениях связи.



Главный редактор В.С. КЛАДЧИХИН.

Газета «Кузбасс» учреждена Администрацией Кемеровской области и журналистским коллективом редакции. Зарегистрирована Омской региональной инспекцией по защите свободы печати и массовой информации 27.01.94 г., свидетельство о регистрации №54.

Мнение редакции не всегда совпадает с мнением авторов.

АДРЕС РЕДАКЦИИ: 650630, г. Кемерово, пр. Октябрьский, 28.

Электронный адрес: kuzbass@usa.net

СПРАВКИ: по рекламе — 52-25-23; по письмам — 52-38-23; по редакции — 52-32-74.

Собственные корреспонденты: в Новокузнецке — 45-97-84, Прокопьевске — 3-38-86, Ленинске-Кузнецком — 7-88-24, Мысках — 2-18-66, Яе — 2-13-67, Анжеро-Судженске 2-99-94. Телефакс 52-12-10.

Время подписания номера в печать по графику 20.00. Сдан в печать 19.35. Объем 2 п.л. Печать высокая.

Тиражи во вторник, субботу — 27212 (индексы 51901, 31029); четверг — 40170 (индексы 51901, 31029, 31023); среду, пятницу — 26240 (индекс 51901).

Газета набрана и сверстана на компьютерном комплексе газеты «Кузбасс».

По вопросам качества печати звонить по тел. 52-03-34.

Типография издательства «Кузбасс»: 650630, г. Кемерово, пр. Октябрьский, 28. Заказ № 138.