130 (22164)
18 ИЮЛЯ 1998 г., СУББОТА
Розничная цена 1 руб.

Кемеровская областная научная библиотека
Газетно-журнальный фонд

ОБЛАСТНАЯ МАССОВАЯ ГАЗЕТА

Кузбасс

Издается с 7 января 1922 года.

R.S.L. KEMEROVO
120105

НОВОСТИ

По сообщениям корр. «Кузбасса», пресс-службы АКО, Интерфакс.

Разговор с пикетчиками

Вчера А.Г. Тулеев посетил Юргу.

В городской администрации состоялось совещание, на котором рассмотрена ситуация в городе, связанная с блокадой железной дороги. После чего губернатор встретился с пикетчиками.

В поисках опоры

В начале следующей недели Кузбасс намерен посетить только что избранный председатель Росуглепрофа Иван Мохначук.

Причины визита: «рельсовая война» в Кузбассе и предстоящее избрание заместителя председателя Росуглепрофсоюза, которым должен стать кузбассовец, — так решил прошедший съезд. Мохначук намерен встретиться с возможными кандидатами с глазу на глаз. На прошедшем внеочередном съезде свою должность он получил не без весомой поддержки кузбасской делегации, взамен на обещание иметь зама из Кемеровской области. До сих пор, правда, не определено место работы будущего зама. Будет он действовать в Москве или в Кузбассе.

В память о великой победе

Приближается 55-я годовщина победы в Курской битве!

В связи с этим 23 августа в Кузбассе будут проведены торжественные мероприятия и праздничные встречи с ветеранами Великой Отечественной войны — участниками героического сражения.

Плюс безопасность аттракционов

Сегодня в Междуреченске проходит совет директоров парков и культурно-досуговых центров, посвященный 25-летию работы городского парка.

Руководители знакомятся с материально-технической базой и досуговой деятельностью, примут участие в юбилейных мероприятиях и в работе «круглого стола» по проблемам безопасной эксплуатации аттракционов.

В память о земляке

26 июля в Мариинске пройдет традиционный литературный праздник — Чивилихинские чтения.

В программе открытие новой экспозиции в литературном музее писателя, пройдут творческие встречи с писателями, народные гулянья.

У Госкомстата новый начальник

Распоряжением председателя правительства РФ Сергея Кириенко исполнение обязанностей председателя Госкомитета РФ по статистике возложено на Владимира Соколина.

Как известно, прежний его руководитель — Юрий Юрков был арестован в июне по обвинению в крупных хищениях и мошенничестве.

тарифы

Сергей Кириенко, выступая перед членами Совета Федерации, заявил о предстоящем снижении на 50 процентов тарифов на газ и электроэнергию.

завтра — День металлурга

Вчера в Белом зале обладминистрации состоялся прием лучших металлургов Кузбасса. Губернатор А.Г. Тулеев поздравил их с профессиональным праздником и вручил государственные награды. Медалью ордена «За заслуги перед Отечеством» II степени награждены Петр Владимирович Очимов (АО «Кокс»), Борис Павлович Попушенко («Кокс»), Сергей Михайлович Борисенко («Кузнецкие ферросплавы»), Валентин Николаевич Тырышкин («Кузнецкие ферросплавы»), почетных званий «Заслуженный металлург РФ» удостоены Владимир Федорович Овчинников («Кузнецкие ферросплавы»), Сергей Георгиевич Протасов («Кокс»). Гостям были вручены благодарственные письма и почетные грамоты Администрации области.

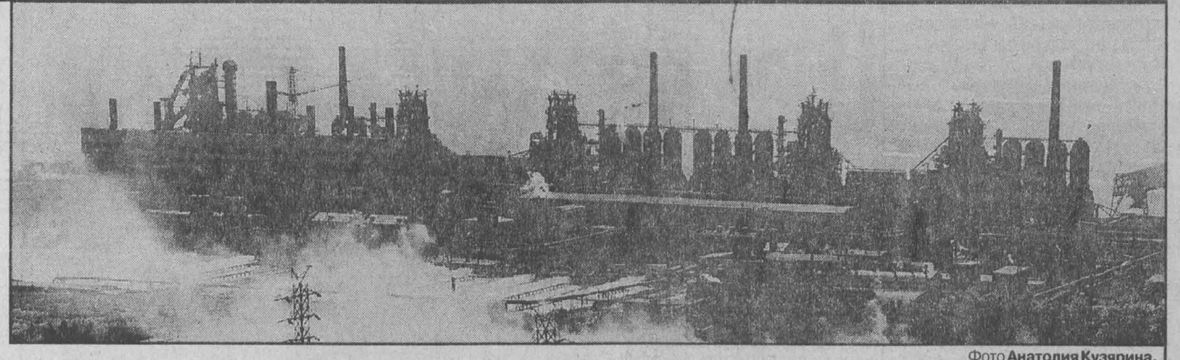

Фото **Анатолия Кузярина.**

примите поздравления

Салют, люди огненной профессии!

Дорогие земляки! Поздравляю вас с Днем металлурга!

Металлургия была гордостью нашей экономики, основой благосостояния земли Кузнецкой. Один из крупнейших центров металлургической промышленности России — наш Новокузнецк. Вся страна знает легендарную историю Кузнецкстроя.

Поэтому этот день — это и праздник наших ветеранов, которые зажигали печи КМК и Запсиба, запускали производство на Новокузнецких ферросплавном и алюминиевом заводах, осваивали Беловский цинковый и продолжали славу Гурьевского металлургического.

Кузнецкие металлурги оказали огромное влияние на развитие металлургии и далеко за пределами страны. Наши изобретения использовались в Англии, Америке, Германии, Канаде и Японии.

Обидно и горько быть очевидцами сегодняшнего столкновения отрасли с серьезными проблемами.

На ваших глазах восемь лет лишь разваливали и торговали.

Мою позицию вы знаете: такие гиганты, которые строил весь Советский Союз, должны быть государственной собственностью, а не передаваться, как нынче, от одного так называемого хозяина к другому. Но сейчас это уже свершившийся факт. Поэтому убедительно прошу трудовые коллективы сделать прозрачными бюджеты обоих заводов, чтобы каждый рубль контролировался и не разворовывался. А самое главное — нельзя допустить, чтобы наши заводы продали, а людей сократили. И здесь необходимо объединение всех здоровых сил общества.

Если совместно не будем смотреть спокойно, как грабятся и разворовываются наши металлургические гиганты, мы выйдем из этой кризисной ситуации. Уверен, вернутся времена, когда наши дети и внуки будут мечтать о профессии металлурга.

Счастья и здоровья вам, хорошей руды и дешевой электроэнергии, качественного металла и новых технологий, богатых покупателей и надежных партнеров!

С уважением

А. ТУЛЕЕВ,
губернатор.

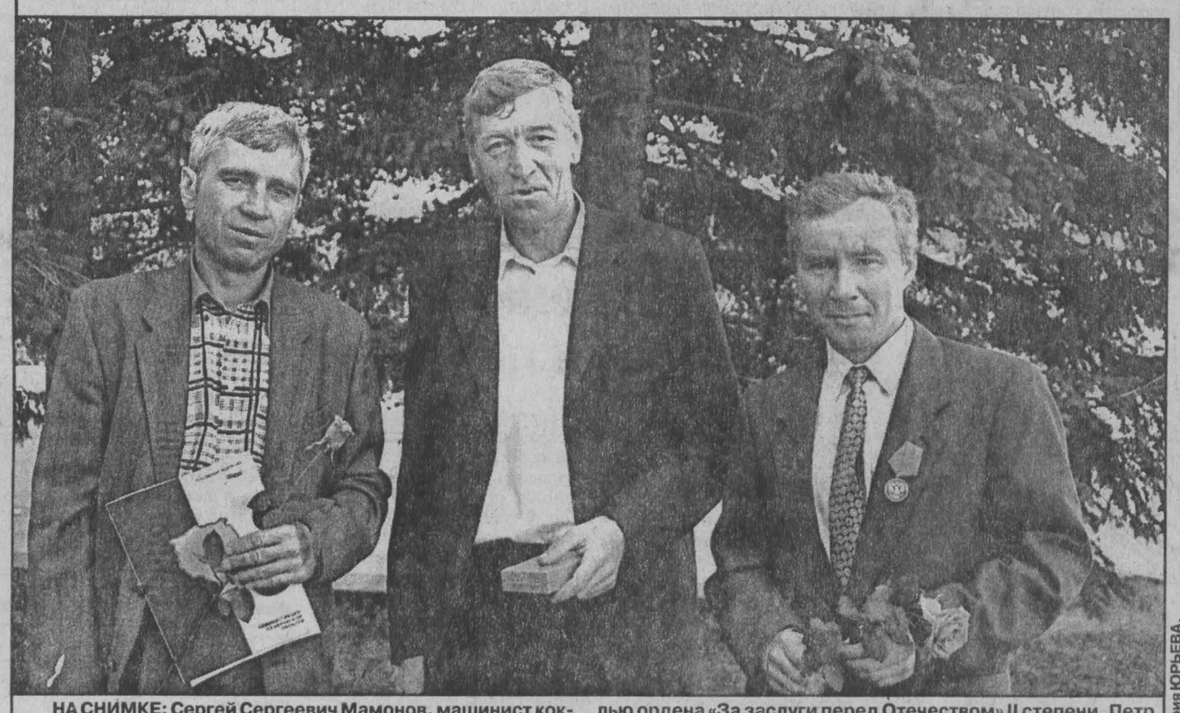

НА СНИМКЕ: Сергей Сергеевич Мамонов, машинист коксовой батареи АО «Кокс», награжден Почетной грамотой администрации Кемеровской области, Борис Павлович Попушенко, бригадир монтажников АО «Кокс», награжден медалью ордена «За заслуги перед Отечеством» II степени, Петр Владимирович Очимов, замначальника парокотельного цеха, награжден медалью ордена «За заслуги перед Отечеством» II степени.

Фото **Юрия ЮРЬЕВА.**

Уважаемые работники металлургической промышленности!

От имени депутатов Законодательного собрания Кемеровской области поздравляю вас с Днем металлурга! Этот день — праздник людей мужественной огненной профессии, нелегкий труд которых вызывает уважение и восхищение окружающих.

Это вы, металлурги, создаете индустриальную базу страны, это вы в годы Великой Отечественной войны вместе с фронтовиками одержали победу над фашизмом на полях сражений, отстояв независимость нашей Родины, вы вместе со всем народом восстанавливали разрушенное войной хозяйство. Трудно переоценить вклад, внесенный вами в экономику нашей страны.

Думаю, что и в наше нелегкое время вы достойно преодолеете трудности и сохраните верность традициям отрасли.

От души желаю вам и вашим семьям здоровья, благополучия, новых трудовых свершений!

А. ФИЛАТОВ,
председатель Законодательного собрания.

ситуация

Ты — в пикет, и я — в пикет

В области нарастает сопротивление участникам «рельсовой войны»

Неужели приедет?

В Анжеро-Судженске, можно считать, окончательно сложилось негативное общественное мнение о блокировании Транссиба.

Вот строки из «Воззвания к пикетчикам», опубликованного в городской газете вчера:

«... нельзя дальше перекрывать железнодорожную магистраль. Это смерть Кузбассу. Это будет гораздо хуже, чем в Приморье».

Но всем ясно, что июльский лагерь у насыпи спровоцирован правительством. Дело даже не в деньгах. Печатать их бесполезно.

Надо, как и предусмотрено соглашением, продолжить начатый в мае диалог. Решение вопроса в принципе очень простое. Пикетчики идут на уступки — пропускают грузы для металлургии, для других предприятий с непрерывным циклом. Правительство даже на минимальные уступки не идет.

Все с облегчением вздохнули, услышав даже не очень внятное сообщение столичного телевидения о немедленном приезде в город вице-премьера Олега Сысуева.

Владимир МАУРИН,
корр. «Кузбасса».
г. Анжеро-Судженск.

Себе дороже

Пикеты на автостраде Новокузнецк — Кемерово вызвали осуждение городской конференции трудовых коллективов. Потому что блокада в первую очередь ударила по беловчанам. Жители поселка Грамотеино пригрозили, что они сами выставят свои пикеты против пикетчиков. Ведь сплошной автотранспортный поток теперь круглосуточно пошел по улицам и по мосту через Иню, который и без того в аварийном состоянии.

Начальник подотдела железной дороги В. Закусилов объяснил, чем грозит Белову блокада стальной магистрали. Это первый шаг к остановке Беловской и Томусинской ГРЭС, скоплению опасных и взрывчатых грузов, недополучению налогов и т.д.

Участники конференции сошлись на том, что перекрывать транспортные пути у себя — самим же в убыток, ведь грузопоток сокращается и без пикетов.

Виктор САВЕЛЬЕВ.
г. Белово.

МПС может отказаться от соглашения

Правительственная. Кемерово. Тулееву.

С 1997 года МПС России принимает все меры по поддержке промышленности Кузбасса. Генеральным соглашением между Министерством путей сообщения и Администрацией Кемеровской области установлены значительные тарифные льготы на перевозку грузов. Железнодорожники рассчитывали на активизацию работы региональной промышленности, на рост объемов перевозок и сделали все, чтобы экономика региона начала развиваться. Несмотря на это, на территории области допущено блокирование железной дороги. Общий ущерб Западно-Сибирской железной дороги превышает 140 млн. рублей.

Учитывая значительное ухудшение финансово-экономического положения отрасли, усложняющее социальную обстановку на транспорте, МПС России сообщает о намерении расторгнуть указанное выше генеральное соглашение, заключенное 12 июля 1997 года.

КОВАЛЕВ,
первый заместитель министра.

Только ли в Москве считать?

Всегда ли причина нехватки денег на шахтах — от нехватки финансирования? Нет, считает глава Осинников С.Ф. Долгополов. На шахте «Капитальная», к примеру, чей пикет перекрыл южную ветку, средства из социальной сферы используются так, что овощи и фрукты для детского лагеря закупаются по таким ценам, что даже на рынке все это можно купить значительно дешевле. Во-первых, это уже привело к росту платы за путевки, и во-вторых, когда на приобретение десятков тонн продуктов тратятся лишние деньги, это всегда наталкивает на размышления...

г. Осинники.

Фото **Федора Баранова.**

«зеленая жатва»

С июльского луга

Неделю на лугах области идет ударный месячник по заготовке кормов для предстоящей зимовки скота. По оперативным данным областного департамента сельского хозяйства, «зеленая жатва» характеризуется следующими показателями. Первая колонка — заготовлено сена, вторая — заложено сенажа (в тысячах тонн).

Беловский	5,3	1,0
Гурьевский	2,9	0,7
Ижморский	2,1	0,1
Кемеровский	11,0	2,5
Крапивинский	5,5	1,9
Ленинск-Кузнецкий	7,4	0,4
Мариинский	4,0	0,4
Новокузнецкий	4,3	5,5
Прокопьевский	4,2	1,3
Промышленновский	9,2	-
Тисульский	0,6	0,3
Топкинский	6,4	3,3
Тяжинский	4,3	0,7
Чебулинский	4,1	0,6
Юргинский	6,9	1,7
Яйский	1,6	1,3
Яшкинский	2,7	2,9
По области	**82,5**	**24,6**

Ход заготовительной кампании комментирует заместитель начальника областного департамента сельского хозяйства Г. И. ПЫХТИНА:

— «Зеленая жатва» нынче проходит в сложных условиях. Период холодов в мае — начале июня, недостаток влаги в почве отрицательно повлияли на рост и развитие многолетних и однолетних трав. К этому нужно прибавить еще изношенную материально-техническую базу подавляющего большинства хозяйств и их тяжелое финансовое положение.

Но возьму для примера Яйский район. Там механизаторы хозяйства «Первомайское» заготовили на зиму 755 тонн сена. Показатель «Вознесенского» едва превышает 150 тонн. Район один, а результаты труда разные. В одинаковых условиях работают механизаторы совхоза «Зарубинский» Топкинского района (директор Е. А. Шачнев), госплемзавода «Ленинск-Кузнецкий» (В. В. Харитонов), совхоза «Чумайский» Чебулинского района (А. А. Динер-Сегалине). В каждом из этих хозяйств запасено на зиму по 1700-1800 тонн грубых кормов. Что же мешает другим так работать?! Видимо, руководителям и специалистам колхозов, совхозов и других сельскохозяйственных предприятий негоже свое неумение (а порой нежелание) в организационной деятельности прикрывать всякими дефицитами и погодными условиями.

Сегодня каждый килограмм горюче-смазочных материалов на вес золота. Но разве разумно при такой обстановке сжигать дизельное топливо на глубокой обработке паров?! Да что толку от этих паров, когда механизатор загоняет в землю плуг на глубину 20-25 сантиметров и таким образом выгоняет из почвы и без того мизерные запасы влаги!

На мой взгляд, сейчас следует направить все ресурсы на заготовку кормов и помнить о том, что грядет жатва хлебов. Нынче уборочная страда чрезвычайно рано придет на поля области. Уже 5-6 августа полным ходом нужно будет обмолачивать ячмень.

Сегодняшний обзор начинался с информации о том, что в области объявлен ударный месячник по заготовке кормов. Особенностью этого мероприятия является то, что при подведении итогов 15 августа будет учитываться не только количество кормов, заготовленных для общественного животноводства, но также и для скота, содержащегося на личных подворьях сельских жителей. Так что месячник учитывает интересы всех селян. Победителей конкурса ждут тракторы «МТЗ-82». Семнадцать штук.

из областного бюджета

Вчера перечислено:

✓ **на заработную плату работникам бюджетной сферы** в г. Тайгу — 300 тыс. рублей.

✓ **На заработную плату работникам пассажирского автотранспорта ГУП «Кузбассавтотранс»** — 400 тыс. рублей: в г. Кемерово — 400 тыс. рублей; г. Новокузнецк — 300 тыс. рублей.

✓ **На заработную плату работникам ГУП «Кемеровотрансгнал»** — 100 тыс. рублей.

✓ **На заработную плату работникам областных лечебно-профилактических учреждений областного департамента здравоохранения** — 270 тыс. рублей: медикам, работающим в системе областного медицинского страхования, в г. Киселевск — 100 тыс. рублей, Прокопьевск — 900 тыс. рублей (медикам, работающим в ОМС и бюджетной медицине); работающим в бюджетной сфере г. Ленинск-Кузнецкий — 200 тыс. рублей; в Беловский район — 50 тыс. рублей; Крапивинский район — 50 тыс. рублей; Новокузнецкий район — 50 тыс. рублей; Тяжинский район — 50 тыс. рублей; Промышленновский район — 50 тыс. рублей.

✓ **На заработную плату работникам образования** в г. Таштагол — 300 тыс. рублей; Осинники — 300 тыс. рублей; Прокопьевск — 500 тыс. рублей; Прокопьевский район — 200 тыс. рублей; по программе «Летний отдых» департаменту образования: в п. Школьный (Прокопьевский район) — 100 тыс. рублей: профилакторий для учителей — 30 тыс. рублей, г. Таштагол — 50 тыс. рублей.

✓ **На заработную плату работникам учреждений культуры департамента культуры** — 500 тыс. рублей.

✓ **Областному департаменту социальной защиты** (на выплату заработной платы) — 400 тыс. рублей; на государственный заказ ф-ке «Томь» для пошива постельных принадлежностей в дома-интернаты и дома для престарелых — 100 тыс. рублей.

✓ **Угольной компании «Облкемеровоуголь» на государственную поддержку угольных предприятий** — 300 тыс. рублей.

С дипломом первой степени вернулись из Челябинска кузбасские певцы.

6 стр.

КУРС ВАЛЮТЫ (ЦЕНТРОБАНК)
18 июля
официальный курс — 6,219 руб.

погода

ИЮЛЬ

18 июля. Восход 6.03. Заход 22.45. Долгота дня 16.42.

Последняя четверть 16 июля. Восход 2.18. Заход 17.07.

19-20 июля кратковременные дожди, местами грозы. Ветер восточный 7-2 м/сек. Температура 19-го ночью плюс 15-20, днем 23-28 градусов, по югу до 33. 20-го ночью 10-15, днем 21-26.

СОТОВАЯ СЕТЬ БИЛАЙН
ОПЕРАТОР СОТОВОЙ СЕТИ В КУЗБАССЕ

Информационные материалы этого номера газеты получены с помощью средств мобильной связи «Би Лайн»

номенклатура

Чем пахнет «Кемеровский воздух»?

Нынешним маем Кузбасской транспортной прокуратурой возбуждено уголовное дело «по отдельным фактам правонарушений, связанных с незаконным получением сумм Валовым И.И.».

Возможно, кое-кто помнит, что И.И. Валов некоторое время тому был начальником кемеровской авиации. Сейчас он в Москве, первым заместителем федеральной авиационной службы России. Говорят, что перестраивает общероссийское дело авиаперевозок в лучшую сторону.

Не исключено, что возбужденное дело окончится ничем. Что Валов подтвердит репутацию кристально чистого человека и руководителя, как это случается сплошь и рядом с высокоранжированным начальством.

Но не бывает дыма без огня. В данном случае дым, он же, по нашему разумению, и огонь, — полумертвый аэропорт областного центра.

Все начиналось при Валове. Но не столько с него, сколько с приватизации.

Но, если помните, цель приватизации заявлялась благая — «повышение общей эффективности системы воздушного транспорта» (так в утвержденных замминистра транспорта России Артюховым и первым замом Госкомимущества Мостовым «Основных принципах»). Перед приватизацией полагалось авиапредприятие расчленить на составляющие, дабы возникла «конкурентная среда». Скажем, разделили авиапредприятие на авиакомпанию и аэропорт — это значит, хорошо сделали, потому что поступили «антимонопольно»: пускай кемеровская авиакомпания конкурирует, предположим, с новокузнецкой, новосибирской или красноярской. От этого пассажирам станет комфортней.

Разделились. Получилось как-то не очень комфортно. Даже скорее наоборот. Стали делиться дальше. Родилась на базе авиапредприятия, вслед за авиакомпанией «Си Айр» (то бишь «Кемеровский воздух», если перевести с английского языка на понятный), топливозаправочная компания, иначе ЗАО «ТЗК аэропорт Кемерово». Дальше «Кузбассавиасервис», — эта заправляла самолеты «легкими завтраками» и лимонадом. Плюс «Аэротранс», продающая билеты. И вышло, таким образом, четыре закрытых акционерных общества.

По теории, ЗАО должны были стать совместными с головным предприятием конторами. По той же теории, изложенной в «Основных принципах» Артюхова и Мостового, им отдавалось всего лишь в аренду имущество авиапредприятия, хозяином которого (51 процент акций) оставалось, между прочим, государство.

(Окончание на 4-й стр.).

Газета Кузбасс в Интернет: www.mega.kemerovo.su/kuzbass/ ● Ваша страница в Интернет на сервере Компании «Мега»
«Экономика и жизнь Кузбасса» тел. (3842) 25-32-77, тел./факс 36-62-01

ФАКТОГРАФ

приглашение к столу и к бизнесу

Взлетит ли «Золотая сова»?

Сейчас довольно много говорится о том, что финансовой помощи из федерального бюджета ждать не следует. И областям необходимо искать деньги у себя на местах. Основной частью наполнения бюджета являются налоги. А учитывая, что крупные предприятия испытывают большие трудности, наилучшие налогоплательщики сегодня — представители малого и среднего бизнеса.

Известно, основа экономики — производитель. Вот, например, Новокемеровский пивзавод — самый крупный в области по выпуску пивобезалкогольной продукции. Его мощность 960 тыс. тонн пива, 500 тыс. тонн напитков. Завод был создан в 1971 году, и оборудование с тех пор практически не менялось. Но, несмотря на это, он выставляет свою продукцию на выставки, и небезуспешно. Так, на международной выставке-ярмарке «Пиво-98», прошедшей в Сочи, продукция завода отмечена дипломами и медалями — это пиво «Ермак», «Гурмэ», «Кабашон», напитки «Яблоко», «Лимонад». Пиво «Гурмэ» также удостоено серебряной медали на дегустационном конкурсе в рамках международной выставки «Санкт-Петербургский пивной аукцион-98».

Успех не случаен: продукция готовится из высококачественного сырья, без использования консервантов, на мягкой очищенной воде с применением импортного солода, поэтому она вполне конкурентоспособна. И не только на местном рынке.

Но как и любой производитель, завод нуждается в поддержке: пора сменить оборудование, расширить подвалы, в которых расположены емкости с пивом... Решение этих вопросов позволило бы увеличить производство добротной продукции, добавить рабочие места, что в конечном итоге позволит увеличить налоговое отчисление в бюджет. Что в силах и возможностях предприятия по реконструкции, оно делает. И все равно не может вырваться из жестких финансовых тисков. А потому и вынуждено где-то на стороне изыскивать средства. Но, скажите, где есть сегодня лишние деньги? Поэтому выход видится один — бюджетная поддержка перспективного предприятия.

Интересная ситуация: в городе полно пива и напитков, завезенных из других регионов и даже из-за рубежа. И деньги-то уходят не в наш бюджет. Так почему бы не обратить внимание на тех, кто здесь живет и работает? Сейчас на пивзаводе осваивают новый сорт пива — «Золотая сова». Хотелось бы, чтобы она «взлетела».

Игорь СИТДИКОВ.

проект «Фата»

Шаг первый и второй

После двух дней работы и поездок по Кузбассу специалисты итальянской фирмы «Фата» во главе с ее президентом Гаэтано Ди Роза, прибывшие с ним представители агрокомплекса России, журналисты, полные впечатлений, уехали.

Напомним, что восемь лет назад наша область заключила с «Фатой» контракт на внедрение новых технологий производства, переработки и торговли сельскохозяйственной продукции. Эти годы оказались взаимовыгодными для обеих сторон. В Кузбассе открылось немало высокотехнологичных производств, появились новые рабочие места, и мы убедились, что продукция села стала более качественней. «Фата» же, кроме дополнительного опыта работы в условиях Сибири, заслужила еще и дополнительный авторитет надежного партнера.

И вот первый этап содружества пройден. То, что планировалось сделать за восемь лет, сделано. Администрация области приняла решение продлить контракт с фирмой «Фата». Контракт дальнейшего сотрудничества был подписан 14 июля губернатором А. Г. Тулеевым и президентом правления АО «Фата» г-н Гаэтано Ди Роза. Новый контракт подписан на сумму 100 млн. американских долларов, которые предусмотрено направить на развитие производства продовольственного зерна, комбикормов, переработку овощей, а также оснащение села сельскохозяйственной техникой.

— Продукты высокого качества и в изобилии — это независимость страны, — сказал Ди Роза. Скорей бы сбылись его слова.

Анатолий ПАРШИНЦЕВ.

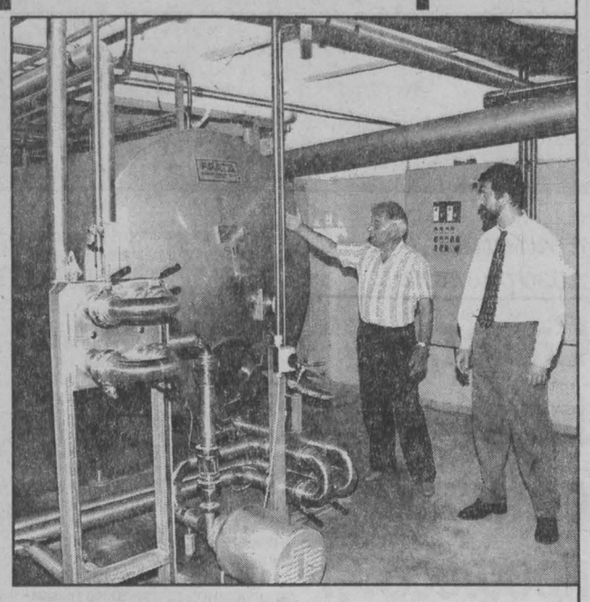

НА СНИМКАХ: делегация «Фаты» знакомится с образцами упаковки в ИПП «Кузбасс»; на Новокузнецком молочном комбинате.

Фото **Юрия Юрьева.**

открытия

Привет от мамонта

На Пионерском бульваре, в Кемерове, в ходе строительных работ обнаружены кости мамонта.

Мамонты в Сибири обитали во время последнего большого оледенения, которое началось примерно 70-60 тысяч лет назад. Первые племена первобытных охотников появились здесь приблизительно 35 тысяч лет назад. Их жизнь напрямую зависела от мамонтов, бизонов, шерстистых носорогов, оленей, лошадей, пещерных медведей, которые были не только источником мяса и шкур. Из костей мамонта строили жилища, из бивней, рогов и зубов изготавливали оружие, украшения, орудия труда.

Современный растительный и животный мир Европы и севера Азии сформировался около десяти тысяч лет назад — в период потепления и таяния ледников. Изучая флору и фауну того времени, можно оценить, какое влияние оказала на них хозяйственная деятельность человека, узнать причины исчезновения многих видов животных и растений.

Мы живем сейчас в эпоху межледниковья. Возможно, в будущем человечеству предстоит пережить еще одно оледенение. Всесторонне изучая прошлое нашей планеты, можно выявить причины, вызывающие глобальные похолодания.

Палеонтология сыграла заметную роль в развитии культуры. Еще в античное время и в эпоху Возрождения ученые и художники обращали внимание на окаменелости, встречавшиеся в горных породах. Дарвин строил свою теорию эволюции, опираясь на данные палеонтологических исследований. Да и сейчас ни один естественно-исторический музей не обходится без палеонтологической экспозиции. Во многих странах создают специальные заповедники.

У нас в Кемеровской области на базе музея-заповедника «Томская писаница» создается свой первый палеонтологический музей, где будут собраны и выставлены скелеты древних животных. Всех, кто знает о находках ископаемых костей или желает передать их нам, просим обращаться в наш музей по адресу: МЗТП, 650099, Кемерово, ул. Томская, 5а. Тел. (3842) 25-86-33, 25-98-50.

Андрей ГАЗИН,
сотрудник музея.

НА СНИМКЕ: плечевая кость мамонта, найденная в Кемерове.

благоустройство

Чтобы речка стала чистой

60 тонн металлоконструкций и 30 кубометров бытового мусора извлекли рабочие Таштагольского ДРСУ из русла реки Кондомы. По инициативе главы администрации города В. Н. Макута впервые за всю историю Горной Шории работы по благоустройству проведены не только на городских улицах, но и в водоемах.

Поводом для приведения в порядок реки послужило не только хозяйское пристрастие городского мэра к чистоте и приближающееся 35-летие Таштагола. От затопления спасены пастбищные луга и городские пляжи, к которым подступала вода, расширяя заиленное русло. Если прежнюю привлекательность речке в городской черте вернуть уже невозможно, то чистота ее становится делом чести.

Алла КРАВЧЕНКО.
г. Таштагол.

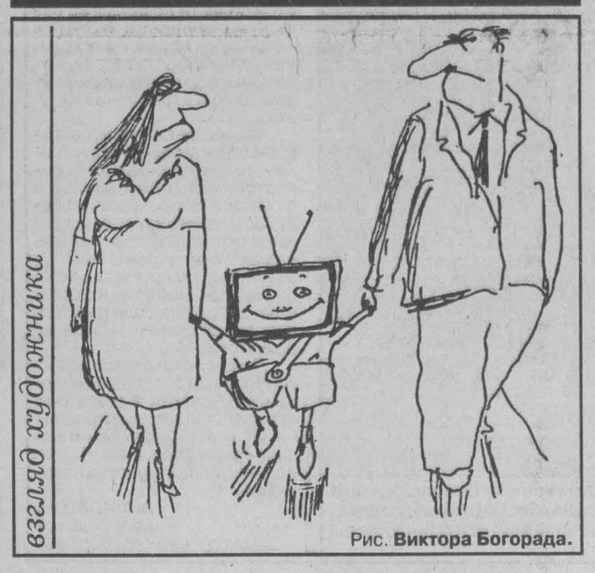

взгляд художника

Рис. **Виктора Богорада.**

соцзащита

Сухой бассейн прекрасен и полезен

Похоже, без посещения кабинетов психологической разгрузки, без снимающих стрессы приспособлений в наш сумасшедший век не обойтись не только взрослому, но и ребенку. Только далеко не везде есть возможность избавиться от неврозов, просто плохого настроения.

В Топках такая возможность теперь будет. Недавно в городской центр социальной помощи семье и детям «Семья» поступило новенькое оборудование из Англии для развития сенсорных способностей у детей, а также снятия психологических нагрузок. Уже установлен сухой бассейн. Стоит окунуться — и мягкие шарики, которыми бассейн заполнен до краев, при соприкосновении с кожей помогут снять спазм мышц. Кроме того, это отличный массаж тела, создающий ощущение комфорта, полной расслабленности.

В комплект оборудования входят очень своеобразные по форме, но удивительно мягкие кожаные кресла. Сядешь — и кресла принимают точную форму тела. Прекрасная расслабляющая процедура одновременно помогает исправить деформированный позвоночник.

Для развития зрения — водяной столб. Все процедуры в сочетании с приятной музыкой, записью «голосов» природы, соответствующим оформлением комнаты — отличная возможность оздоровления юных топкинцев. Как показывает практика, такие комнаты — не дань моде, а осознанная необходимость. Не случайно Министерство соцзащиты выделило топкинцам 99 млн. рублей для приобретения этого уникального оборудования.

Елена ЩЕРБАКОВА.
г. Топки.

НОВОСТИ

По сообщениям корреспондентов газеты «Кузбасс» и информационных агентств Рейтер, CNN.

Карелия ждет президента

В четверг пресс-служба Кремля сделала официальное заявление: с понедельника президент Б. Н. Ельцин отправляется в очередной отпуск, который, как обычно, проведет в Карелии.

Аналитики полагают, что президентский отпуск — симптом того, что маятник качнулся в сторону Кремля, и знаменитая интуиция подсказывает 67-летнему правителю, что он уже может позволить себе временное отсутствие в столице.

Дорого внимание

В Таштаголе на последнем совете старейшин пенсионеры рассматривали вопрос о самороспуске своей общественной организации.

Пессимистические настроения у старейшин возникли из-за неисполнения некоторых рекомендаций и предложений, согласованных с исполнительной и законодательной ветвями власти. Глава города В.Н. Макута поблагодарил старейшин за участие и помощь в решении многих жизненно важных для города проблем. В частности, за поддержку в организации и становлении оптовой торговли в городе, развитие сети альтернативных аптек. Отметив заслуги старейшин, их неравнодушие и активное участие в жизни района, мэр попросил совет продолжить работу. Решено, что на следующий совет старейшины соберутся в октябре, после окончания каникул. Похоже, старейшинам просто не хватало внимания, сообщила Алла Кравченко.

На свет божий ребенок появился при свете автомобильных фар

Неделю назад в роддоме украинского города Хмельницкий женщина родила очаровательного здорового младенца.

Единственная необычная деталь — рожать ей пришлось при свете автомобильных фар. Электричество в роддоме отключили за неуплату. К окнам подогнали машину и направили свет ее фар на пациентку и тех, кто ей помогал. Комментарии излишни.

Приговор народному избраннику

Колумбийского сенатора Хесуса Пинаке собираются бросить в озеро. Перед недавними президентскими выборами он проигнорировал наказ избирателей и вмешался в избирательную кампанию. Индейцы, земляки Пинаке, созвали совет племени. Слушали и постановили: предатель интересов племени пешком поднимется на гору, проведет ночь на холодной вершине, а утром, раздетый догола, будет брошен в ледяное горное озеро.

Сенатор принял приговор без возражений. Пускай бросают. «Это, надеется он, — восстановит мою энергию и изгонит злых духов». Он знает, что легко отделался. Поначалу вожди хотели большего — адекватным наказанием им казалась, во-первых, отставка, а во-вторых, порка.

Вначале был желудок

Про курицу и яйцо до сих пор ничего не ясно. Но мы хотя бы уже знаем, что было раньше — челюсть или желудок. В горах на севере Канады палеонтологи Марк Колдуэлл и Марк Уилсон нашли интересную окаменелость. Это останки рыбы, что плавала в земном океане 440 миллионов лет назад.

Желудок у рыбы был. А челюстей еще не было. Но некоторые надежды в этом смысле рыба уже подавала. Видимо, необходимость в резервуаре для хранения пищи возникла из-за невозможности регулярно питаться. Но как бы то ни было, вот оно, то недостающее звено, которое искали ученые.

Новое у нас во рту

Забудьте об эликсирах для полоскания рта и жевательной резинке. Последний крик моды — скребок для языка, маленькая пластиковая штучка с большими возможностями. Это отнюдь не новое изобретение — он был известен в древнем Египте, Индии, Китае. Но в европейской цивилизации как-то не привился. Однако начинает.

Язык по структуре похож на ковер и так же легко засоряется. Зубные врачи рекомендуют проходиться щеткой и по языку, но это не очень приятно. А тонким зубчатым скребком проведешь разок по языку — и количество снятого налета просто удивит тебя.

Кто-то считает, что это чисто косметическая процедура. Освежает дыхание, и не более. А кому-то в выскребании языка видится новая эпоха гигиены ротовой полости.

Как бы то ни было, голливудские звезды уже не представляют себе утренний туалет без данной процедуры.

прямая связь

На следующей неделе на телефонах прямой линии будут дежурить:

20 июля — Ким Юрий Владимирович — начальник Федеральной службы занятости по Кемеровской области — **53-98-33;**

21 июля — Машковская Татьяна Олеговна — председатель департамента науки и высшей школы АКО — **36-35-22;**

22 июля — Ломанова Наталья Павловна — заместитель начальника управления юстиции АКО — **25-35-90;**

23 июля — Черноиваненко Владимир Александрович — начальник главного управления архитектуры и градостроительства — **36-41-37;**

24 июля — Бурцев Юрий Николаевич — начальник военно-мобилизационного управления АКО — **23-38-42.**

Телефон для справок — 23-37-81.

Телефон советов и предложений губернатору — 23-41-97.

краеведение

Вчера обыденная вещь, сегодня — артефаг

В фондах Кемеровского областного краеведческого музея — основном, научном и вспомогательном — более 200 тысяч единиц хранения, из них около 60 тысяч — экспонаты, составляющие исторический, так сказать, генофонд нашего края, страны. Ежегодно к уже имеющимся добавляется почти четыре тысячи экспонатов — материальных свидетельств событий дней минувших.

— Наш век называют стремительным, и это пусть избитое определение весьма точно: сегодня за одно десятилетие полностью сменяются окружающие человека предметы пользования. Раньше на это уходило столетие, не меньше, — рассказывает главный хранитель музея Любовь Пантелеевна Смокотина.— Кроме того, кардинально изменились условия бытия — наши квартиры не дают возможности хранить «бабушкины» вещи. Раньше их относили на чердак дома, где они десятилетиями могли ждать исследователя, сегодня у них один путь — в костер или на свалку, если не подоспеем мы, сотрудники музея.

Сбор экспонатов ведется посредством целевых экспедиций по городам и селам, но немалая доля их поступает в музей благодаря помощи людей, которые звонят или приходят и говорят, что вот, мол, достался в наследство дом, а там в сарае... Каждое такое сообщения для музейщиков — сигнал на выезд. Ведь оно дает возможность не только заполучить некий артефаг, но и выявить его «легенду», биографию хозяина — словом, всю историю вещи и ее обладателей. А это помогает уточнить уже известный факт, выявить важное для краеведения обстоятельство.

Сегодняшний выезд (сотрудников музея, осматривающих новое приобретение, вы видите на снимке) состоялся благодаря Тамаре Степановне Старостиной. Знакомые попросили продать гараж, а в нем увидела она разрозненные детали ткацкого станка и позвонила в музей — не заинтересует ли находка? Весьма заинтересовала. И вот мы на месте.

Сохранность предмета аховая, выяснить историю появления его здесь, в гараже, не удалось даже с помощью соседей. Скорее всего, кросна были там еще во времена, когда владел им ныне покойный Анатолий Иванович Бухтияров, а принадлежали они его теще, которая переехала в Кемерово из Арлюка. Имя ее запамятовалось, но, по слухам, большая рукодельница была...

Алло, Бухтияровы, родственники Анатолия Ивановича, позвоните в областной краеведческий музей — 25-22-45 — старшему научному сотруднику Любови Федоровне Кузнецовой. Как знать, может, именно ваш рассказ поможет убрать еще одно «белое пятно» в истории края.

Тамара МАЛЫШКИНА.
Фото **Юрия Юрьева.**
г. Кемерово.

мелочи жизни

Что с возу упало — то не пропало

Признайтесь, хотя бы раз в жизни забывали свои вещи? Хорошо если в гостях или на работе — вернуть их просто. А если на лавочке, в парке или на вокзале да в конце концов просто в автобусе?

Заинтересовался этим совершенно случайно: оставил зонтик на одной из лавочек по улице Весенней, а когда спохватился, его и след простыл! Вот тогда-то и вспомнил о бюро находок, о камере забытых вещей...

Набираю «05» и выясняется, что службы находок в Кемерове нет.

Чемоданы, тюки, рюкзаки, скамейка ожидания — неотъемлемые приметы жизни любого вокзала, прибавьте к этому спешку, суету, толкотню — вот и готов реальный рецепт, как забыть свои вещи. Но, оказывается, и здесь нет никакой специальной камеры забытых вещей. Зато есть камера хранения, где вместе с добровольно отданной собственностью ждут своих хозяев утерянные бедолаги-вещи.

В своеобразном «зале ожидания», куда их приносят, как правило, милиционеры, таких вещей не более десятка. Когда объявляется хозяин, он должен опознать собственность и заплатить за случайное хранение. Тариф — десять рублей в сутки. Так что, граждане, лучше не зевайте, а то, к примеру, тридцатирублевый зонт, через четыре дня придется просто подарить. Спросите, кому?

На этот вопрос мне ответила старший багажный кассир Д.В. Тумбинская: «Через месяц, если хозяин не появляется, на каждую вещь составляется акт, который подписывают начальник вокзала, сотрудник милиции, старший багажный кассир, кладовщик камеры хранения. После утерянное высылается на базу реализации (г. Тайга), и если вещь ценная, то после осмотра представителя администрации она передается на торговую реализацию. Ну а если нет — уничтожается».

За последние годы самой оригинальной потерей на железнодорожном вокзале была упаковка коробок «Tampax». «А в общем, — признается Дина Васильевна, — люди сегодня практически ничего не забывают — время такое».

«Мариинск, Топки, Анжеро-Судженск...» Подобными выкриками частников, готовых за деньги увезти куда угодно, встретил меня автовокзал. Каждый, кто хотя бы раз уезжал отсюда, помнит эти длинные очереди в кассу и спасительную прохладу (летом) в зале ожидания. Направляюсь к справочной.

«Раньше люди приносили вещи, мол, смотрите, забыли на лавочке, один раз даже 15 цыплят в корзине отдали, а сейчас никто ничего не приносит, поэтому и необходимости в такой службе у нас нет», — ответили мне. Но не спешите расстраиваться: если вы забыли что-то в автобусе, водитель обязательно передаст это в ПАТП-1.

Как вы уже догадались, именно туда я и направился. Оказывается, чаще всего в общественном транспорте люди теряют документы, но обращаются в диспетчерскую в редких случаях. Может быть, поэтому сотрудники ПАТП-1 все удостоверения, паспорта, студенческие билеты передают милиции, а не хранят, как в центральных городах в специальных службах?

Спасибо этим людям есть за что сказать — помогают они совершенно бескорыстно и внимательны к каждому человеку.

Итак, пора подводить итоги: во-первых, потерянную вещь лучше всего искать сразу — по «горячим следам», во-вторых, обращайтесь к сотрудникам тех учреждений, где оставили свою собственность, — мир не без добрых людей, и, в третьих, не отчаивайтесь, живите по принципу: что-то потеряешь, а что-то найдешь!

Евгений КСЕНЗЕНКО.
г. Кемерово.

завтра — День металлурга

«В мартене, Сережа, тепло...»

Сергей и Ольга встретились в Новосибирске. В то время они трудились на одном заводе — железобетонных конструкций. Молодые полюбили друг друга и вскоре поженились. Готовясь стать матерью, какая женщина не стремится быть рядом с родителями. Ольга стала усиленно уговаривать мужа переехать в ее родной Гурьевск: «Поехали, Сережа! Трудяга работу везде найдет. Устроишься на металлургическом заводе. В мартене так тепло... Не то что здесь, в этих холодных, продуваемых насквозь ангарах». Уговорила...

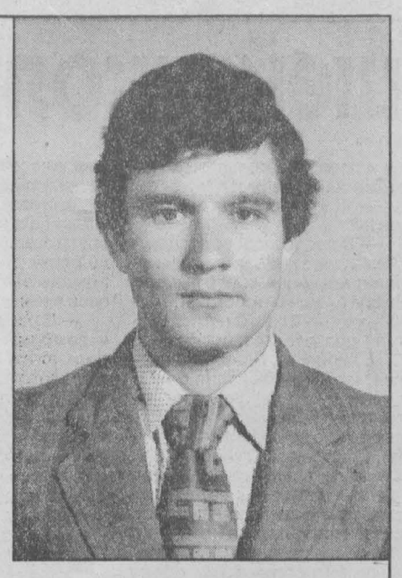

Так Автушкины стали гурьянами. Родители Ольги, Рудаковы, встретили зятя как родного сына. Своих сыновей у Владимира Сергеевича Рудакова, главы семейства, мартеновца, бригадира канавщиков, тридцать лет проработавшего в самом пекле, не было. Судьба послала ему трех дочерей. Правда, девчонки были отличные, красивые, послушные, и все же ему так хотелось иметь сына. Хотя бы одного. Сколько же было радости в семье Рудаковых, когда Ольга родила старикам внука! В честь деда его назвали Владимиром. Теперь у них в семье стало два Владимира Сергеевича — дед и внук.

К сожалению, Владимиру Сергеевичу-старшему не пожилось на свете белом. Век его оказался коротким — всего пятьдесят семь лет. Большую часть этого срока он проработал в мартене, на канаве. На Гурьевском металлургическом заводе трудился до самого смертного часа.

Сегодня на том же самом участке, где некогда трудился дед, работает его внук, тоже Владимир Сергеевич, только Автушкин. Он крановщик разливочного пролета. Такова традиция гурьевского мартена. На смену деду, отцу приходит сын, зять или кто другой из близкой родни. Потому и называют здешний завод, кто в шутку, кто всерьез, «куковским». Я же склонен в этом видеть силу здешнего коллектива, то, что мы называем прекрасными словами — династии, традиции. Сегодня Владимир трудится бок о бок с отцом — Сергеем Константиновичем, о котором я и продолжу свой рассказ.

Итак, Сергей и Ольга переехали в Гурьевск. Рабочий парень, не изнеженный жизнью, прошедший суровую школу гражданских и военных строек, к мартену Сергей привыкал очень тяжело. Жена даже стала побаиваться за его здоровье. Выдержит ли, не сломается? С непривычки Сергей угорал, с работы приходил до предела измученный. Кружилась голова, тошнило. А ведь он далеко не неженка, не белоручка, не хлюпик, успел кое-что повидать на своем веку. Товарищи по бригаде старались его приободрить, обнадежить: «Потерпи, Серега! Это только первые пять лет самые тяжелые. Дальше будет много легче».

Мужики как в воду глядели. Постепенно Сергей к мартену привык, освоился. Сегодня он вспоминает добрым словом друзей-товарищей по бригаде — Юрия Прошкина, Владимира Белошапкина, братьев Виктора и Александра Деминых, Виктора Левкина, Александра Бажина... Первые пять лет Сергей Автушкин проработал простым канавщиком. Потом его назначили бригадиром. Это было уже признание. В мартене человек быстро распознается. Здесь не любят перекладывать свои обязанности на других, не терпят людей хитрых, изворотливых. Работа есть работа. Не можешь — ступай похорошему, ищи чего-то полегче. Бригадиром Сергей проработал лет пять. Постепенно приобрел в мартене необходимый опыт. Он успел без отрыва от производства окончить Новосибирский строительный техникум. И хотя базовое его образование вроде бы не по тому профилю, другого такого специалиста, как Автушкин, в сегодняшнем мартене трудно сыскать. Десять лет Сергей Константинович работал «на канаве», потом трудился мастером разливки, старшим мастером разливки, а последние годы руководит одной из лучших в гурьевском мартене смен.

Жизнь между тем продолжает свой неумолимый бег. На смену ветеранам приходит дерзкая, честолюбивая молодежь. Грамотные, инициативные, эти ребята мало чем уступают опытным «зубрам», а кое в чем их превосходят. Потому и варят они в 85-тонных мартеновских печах по 90, 95, а иногда и по 100 тонн стали.

Заместитель начальника гурьевского мартена Шамиль Исхакович Гарифулин о Сергее Константиновиче Автушкине отозвался так: «Сильный организатор, требовательный и справедливый руководитель. Народ просится в смену Автушкина. Знают, что работа предстоит тяжелая, зато и плата за труд будет соответствующая. На ремонтах Автушкину нет равного. Вот когда пришлась ко двору его профессия строителя-монтажника». Ремонт печей в мартеновском цехе — дело ответственное, очень хлопотное, систематически повторяемое. Только специалист знает, сколько у мартеновской печи скрытых, невидимых врагов. А какая нынче идет шихта! Кто может поручиться, что в печь случайно не попадет алюминий, свинец, какой-то иной «агрессор». Металлы эти разрушают стенки мартенов. Опытные сталевары рассказывали мне, что во время капитальных ремонтов, когда печь приходится разбирать до основания, на самом дне неизменно обнаруживают толстый слой свинца. Свинец старательно собирают, сворачивают в рулон и отправляют по назначению.

Автушкин незаменим во время ремонтов. Может самостоятельно произвести разметку. Не сыскать ему равных в кирпичной кладке. Прекрасно знает людей, умеет расставить их так, чтобы каждый приносил максимум пользы. Именно по инициативе Сергея Константиновича Автушкина и Виктора Кузьмича Морозова в свое время в мартене внедрили нечто вроде бригадного подряда на ремонте печей. Результаты превзошли все ожидания. Заметно улучшилось качество ремонтов, значительно сократилось их время.

Промышленное строительство — конек Сергея Константиновича. Это, конечно, не случайно. Еще до армии, молоденьким парнишкой, он, окончив училище, приобрел специальность электромонтажника, какое-то время даже успел поработать на избранном поприще. Да и в армии (служил он в Забайкальском военном округе) тоже довелось заниматься возведением объектов военного назначения. После армии обустраивал знаменитый Самотлор. Так что строительного опыта Автушкину не занимать. В Гурьевском мартене, на ремонте печей, он особенно пригодился.

А еще, как рассказывали мне товарищи Сергея Константиновича по труду, он, как никто другой, умеет подчинять личные интересы интересам дела. Во время ремонтов сутками не покидает цех. Необходимо перейти в отстающую бригаду или смену — нет проблем. Перейдет и непременно выведет ее в лидеры. Каких-то особых наград, знаков рабочей доблести, у Автушкина нет. Видимо, все это у него еще впереди. Однако, как и многих других мартеновцев, его не раз награждали Почетными грамотами, его фотографии помещали на заводскую и городскую Доски почета. Отмечен званием «Почетный металлург».

Но правильно говорят: производственная деятельность — лишь одна составляющая нашей жизни. Потому и решил я обязательно побывать у Автушкиных дома, поговорить с его женой, Ольгой Владимировной, встретиться с их детьми, Володей и Димой, с родственниками.

Впечатления от посещения семейного очага Автушкиных остались у меня самые благоприятные. Особой роскоши у них в доме не видел, однако живут они не хуже людей. Примерно так, как может жить рабочий человек современной России, переживающей далеко не самые лучшие дни. Есть у них трехкомнатная квартира, есть старенький «жигуленок», есть садовый участок. Без сада-огорода в российской глубинке нынче не выжить. По всему видно, что дети у Автушкиных окружены родительским вниманием и заботой. Старший, Володя, успешно сдал все зачеты и экзамены за первый курс индустриального колледжа. Время летит быстро, и, как знать, может быть, ему удастся без отрыва от производства окончить институт. Подобных примеров в здешнем мартене немало.

Решился задать Ольге Владимировне такой вопрос: «Какой он, Сергей, в семье, дома?» В ответ услышал: «Надежный. За ним я как за каменной стеной». Впрочем, вопрос этот можно было не задавать. Достаточно лишь взглянуть на Ольгу Владимировну. Самая первая раскрасавица скоро поблекнет, попадись она в лапы какого-нибудь прощелыги. А тут... И я невольно подумал: будь рядом с ними Владимир Сергеевич Рудаков, он бы, несомненно, порадовался за дочь, за зятя, за внуков своих...

Михаил СОРОКИН.

г. Гурьевск.

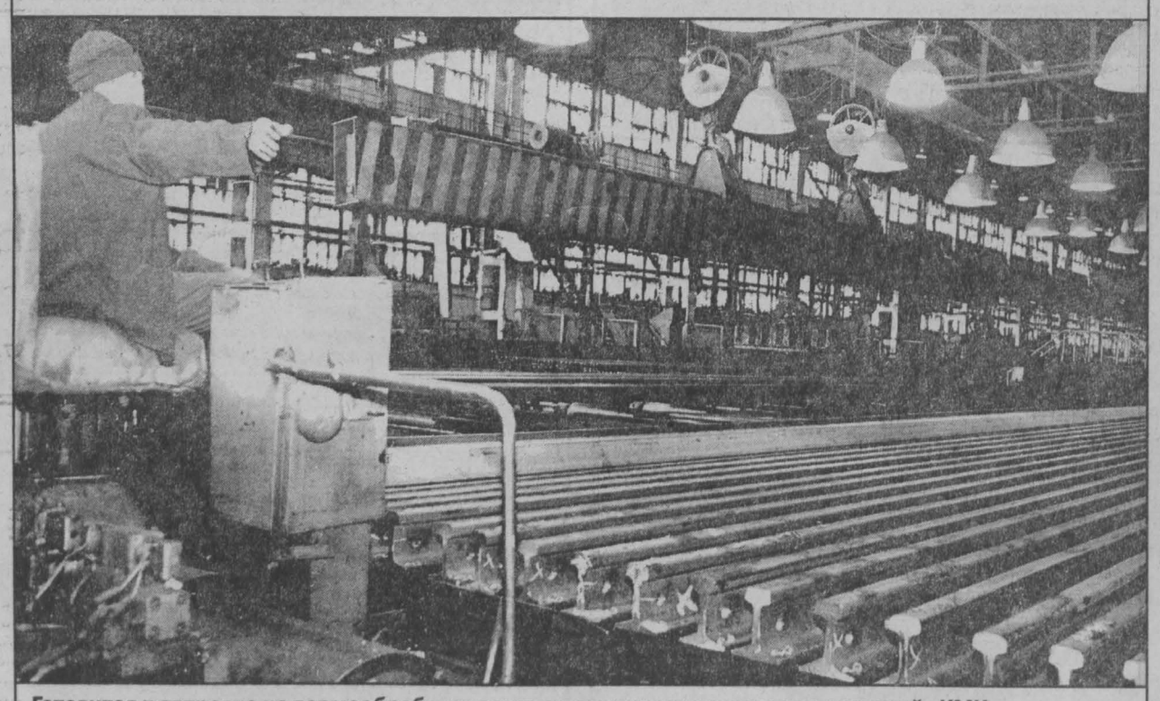

Готовится к отправке на термообработку партия длинномерных рельсов с маркой «КМК».
г. Новокузнецк. Фото **Анатолия Кузярина.**

ТРИ КОНВЕРТА

Не только голь на выдумки хитра

У нас под окнами растет три куста калины. Калина — ягода для человека жесткая из-за ее крупных семян, хоть и необычайно полезная. Потому и висят гроздья, словно красные цветы, всю зиму. Ближе к весне повадились на калину снегири. Вероятно, в лесу вся кормежка кончилась. Вот прилетит один, усядется на ветку, сорвет красную ягодку и долго-долго держит ее в клюве. Будто чего раздумывает. Ягодка та, что ледышка, отогреет снегирь ее в клюве, проглотит и за следующей тянется.

Пировали так снегири у меня под окном достаточно долго. Как-то вдруг налетела на калину целая стайка незнакомых мне птиц, размером покрупнее снегирей. Налетели, ягоды только глотать успевают. Вмиг очистили мою калину.

...Только вот эти кусты калины вместе с другими деревьями вырубить придется. С 1992 года стали брать налог, якобы за полив земли. Видимо, не только голь на выдумки хитра.

А. ЮРКИН.

г.Кемерово.

Родился в Кузбассе, ходил на «Кузбассе»

В конце июня в порту Читтагонг (Бангладеш) закончил свой последний рейс «Кузбасс». Почти трехсотметровый супертанкер — одно из шести легендарных судов, построенных в СССР в середине 70-х годов на Керченском судостроительном заводе для Новороссийского пароходства. За свою трудовую вахту «Кузбасс» перевез около 40 млн. тонн нефти.

Суда этого типа были полностью построены на советских узлах и деталях и считались гордостью кораблестроения страны, своеобразным символом ее индустриальной мощи.

Более десяти лет я проработал на этом танкере судовым врачом. Я родился в Кемеровской области. Окончил Черемичкинскую среднюю школу. Воевал. После войны — Киевское военно-медицинское училище, потом — Ленинградская военно-медицинская академия. Когда работал в Новороссийском пароходстве, случилось дважды участвовать в рейсах вокруг земного шара. Вел записи. А вот недавно как-то посчитал, что за 15 лет своей работы на флоте побывал в 53 портах мира, в 34 странах.

Сейчас я на пенсии. Копаемся с супругой на даче, купаемся в Черном море. Часто бываю в Кемеровской области, где похоронены родители, живут с семьями мои братья и сестра.

Хочу пожелать всем землякам благополучия, удачи и здоровья.

Александр РЕДЬКИН.

г.Новороссийск.

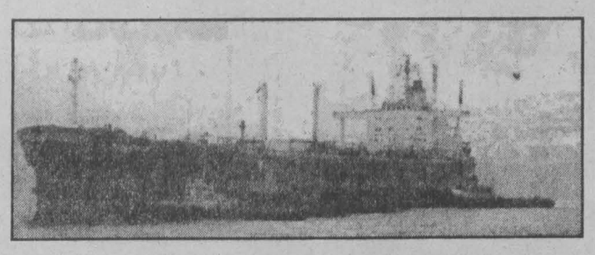

Помогите, люди добрые!

Мой стаж — 44 года. Но зря, наверное, я трудился, если сегодня неделями не вижу хлеба. Пенсию получишь, раздашь долги... У меня на иждивении двое детей (10 и 12 лет) — сироты, у которых погибли родители. Не могу даже кормить досыта. А тут еще сгорел дом и все имущество, сейчас живем в комнатке в общежитии. Полы прогнили, денег нет, чтобы починить, и помощи ждать неоткуда. Я кому стайку починю, кому забор починю — кое-как перебивались. Но не под силу мне одолеть сегодняшнюю экономику. Пришла в негодность одежда, дети подросли. На зиму вообще ничего нет из вещей — ни у меня, ни у ребятишек. А о здоровье и говорить не приходится. Вот и обращаюсь к вам, люди добрые, помогите кто чем может.

Закир ИБРАГИМОВ.

п. Яшкино, ул. Суворова, 23-118.

вопрос-ответ

Плата помимо квартплаты

В письме в редакцию пенсионер Алексей Константинович Котов из Кемерова пишет: «Обратился в жилищно-эксплуатационную контору по улице Ноградской, 2, с просьбой заменить прокладку на кране горячей воды. Мне ответили, что за эту работу необходимо заплатить 6 рублей 20 копеек и потом ожидать в течение дня прихода слесаря. Спрашивается: почему я должен платить за замену прокладки такую сумму да еще целый день сидеть в ожидании слесаря? Почему жэк требует оплату услуги, если в квартплате имеется графа «За техническое обслуживание» и ежемесячно я вношу за техническое обслуживание 27 рублей? За что же в таком случае я плачу и на каком основании с меня требуют дополнительно платы? К тому же квартира приватизирована».

Мы обратились за разъяснениями к инженеру-консультанту управления развития жилищно-коммунального хозяйства области Галине Ивановне ОВЧАРОВОЙ. С ее слов стало ясно, что в данном случае с пенсионером Котовым поступили правильно. Плата за техническое обслуживание, как составляющая квартплаты, подразумевает сбор средств на содержание мест общего пользования. Подвалы, чердаки, кровля, лестничные площадки, лифты, мусоропроводы — все это должно содержаться в чистоте и исправно работать. Стоимость работ по обслуживанию, поделенная на общую площадь дома и умноженная на площадь квартиры, и составляет ту конкретную долю, которую должен внести каждый житель. Независимо, приватизирована квартира или нет. Коль речь идет о местах общего пользования, все жители находятся в равных условиях.

Что касается обслуживания в пределах конкретной квартиры, то жэк обязан бесплатно устранять неполадки в отопительной и водопроводной системах — сделать, если нужно, сварку на трубах, батареях, ликвидировать аварийные порывы по канализационному стояку. Но замена прокладок, ремонт сантехнического оборудования и прочее производятся после оплаты. Перечень платных услуг определен постановлением городской администрации.

Подготовила Татьяна ВЛАДИМИРОВА.

г. Кемерово.

все — о пенсиях

Думайте о старости сегодня

Более чем трехлетняя работа над Программой пенсионной реформы в России наконец завершена. Проект Программы рассмотрен и одобрен Государственной думой, утвержден соответствующим постановлением правительства РФ от 20 мая №463. Похоже, там, в верхах, есть полная ясность предстоящего, есть решимость действовать. А в низах? Воспримет ли население эту реформу с пониманием, ведь данный вопрос не только социальный, но и политический? Что изменится в связи с реформой для сегодняшнего пенсионера и тех, кто только начинает трудовую карьеру, какие гарантии будут обеспечены людям государством, а в чем мы должны полагаться на себя?

Высказать мнение по этим вопросам мы предложили человеку, побывавшему на заседании Госдумы при обсуждении данной Программы, — Валентине Ивановне БАСАРГИНОЙ, зампредседателя департамента соцзащиты населения:

Все познается в сравнении, и я начну с недостатков прежнего порядка пенсионного обеспечения. Главный минус — прежняя система пенсионного страхования была обезличена, не отражала реального вклада каждого россиянина. Спроси любого из нас, и вряд ли кто скажет, когда и сколько средств перечислено твоим предприятием в Пенсионный фонд (ПФ). А зачем нам это было отслеживать, если обезличенные средства ПФ не влияли на размер пенсии? Ну и к чему мы пришли? Если до 1997 года средний размер пенсий составлял 37 процентов от средней зарплаты по стране, то сегодня — 27-29 процентов.

Программа реформы предполагает четыре вида обеспечения пожилых: социальная пенсия, трудовая, профессиональная и дополнительное добровольное страхование через негосударственные пенсионные фонды. Главное новшество в том, что трудовая пенсия по государственному страхованию будет формироваться по распределительному и накопительному принципам. Ее будут исчислять только исходя из страховых признаков: возраста, страхового стажа (периода трудовой деятельности), страховых взносов, зарплаты (дохода), с которой уплачивались страховые взносы, а также пенсионных накоплений, отнесенных на именные счета застрахованных.

Начиная с 2000 года все население будет охвачено персонифицированным учетом, на каждого из нас будет открыт индивидуальный лицевой счет. Кстати, нашим отделением ПФ эта работа начата. Что это даст? Личную заинтересованность работника в том, сколько средств зачислено на его счет, своевременно ли выполнены финансовые операции. Если на счет перестанут капать денежки, мы не будем равнодушными, начнем требовать с работодателя обязательной выплаты зарплаты, а значит, и отчисления взносов.

Предполагается с начала реализации реформы (2000 год) установить:

суммарный тариф отчислений страховых взносов в ПФ в размере 27 процентов (от работодателя и работника). На начальном этапе часть страховых взносов в размере одного процента от зарплаты работника должна зачисляться на именные пенсионные счета;

предельную величину годового дохода работника, на которую начисляются страховые взносы;

дополнительный тариф страховых взносов в профессиональные пенсионные системы. Речь идет о взносах, начисляемых на фонд оплаты труда работников, у которых есть право выхода на досрочную пенсию.

Остановлюсь подробнее на последнем моменте — о профессиональных пенсионных системах. До сих пор правительство обеспечивало пенсионные льготы тем, кто работал во вредных цехах, в особых климатических условиях. Помните пресловутые списки №1 и 2, которые были установлены еще в 50-е годы и корректировались лишь слегка? Сложилась парадоксальная ситуация: ПФ стал как бы отвечать перед рабочим за того нерадивого руководителя, которому проще не выделять деньги на совершенствование технологии производства, а перекладывать заботу о подорванном здоровье трудящихся на плечи государства, а точнее, налогоплательщика. Отправил человека на пенсию по списку №1 — и вся забота.

А что вышло с учителями, врачами, которым положена пенсия за выслугу лет? Считалось, раз отработал энное количество лет в своей отрасли, значит, потерял здоровье, должен пойти на заслуженный отдых досрочно. Но что на деле? Пенсия за выслугу лет есть, а учителя (врача) калачом не выманишь из школы (больницы). Получается, сетования педагогов типа «мы к 50 годам измотаны, не можем работать еще» не оправданны?!

Реформа меняет представление о пенсии. Пенсия — это не надбавка к зарплате, а материальная поддержка того работника, который действительно не в силах работать дальше. При этом реформаторы пенсионной системы не собираются обидеть ни педагогов, ни врачей, ни работников вредных производств, они лишь говорят: «Давайте эти профессиональные пенсии отделим от государства и создадим пенсионные резервы под контролем государства!» Каким образом? Будет закон о профессиональных пенсиях, отчисления на эти цели тоже предусмотрены. Но эти отчисления в несколько большем объеме. Что это даст? Это заставит, скажем, директора завода подумать, что выгоднее: отчислить больше средств в ПФ или устранить вредные условия труда путем внедрения новых технологий.

Но вы, наверное, спросите, а как же летчики, водолазы, шахтеры и так далее, которые при любых технологиях будут работать в воздухе, под водой и под землей, то есть в неестественных, а значит, вредных для человеческого организма условиях? Им госгарантии будут сохранены. Эти профессиональные пенсии будут зависеть от заказа государства, которое будет решать, нужны ли нам эти работы, в каком объеме.

А сейчас, наверное, расстрою представительниц слабого пола. Реформа предусматривает увеличение возраста выхода на пенсию. Она провозглашает принцип равных прав и возможностей мужчин и женщин. Считается, что, с точки зрения жизнеустойчивости, продолжительности жизни, запас здоровья у женщин выше, чем у мужчин.

Но, уважаемые читательницы, не спешите упрекать правительство, оно думает о вас. Если накопление страховых взносов ограничить возрастом до 55 лет, то за тот период оно не составит достаточной суммы для нормальной пенсии. Да и практика показывает, что к 55 годам женщина как специалист становится более зрелой, ценной. Появляется житейская мудрость, производственный опыт, стойкая привычка к дисциплине, исполнительности — чем не работник? А ей говорят: «Освободи место, тебе уже 55». В новой пенсионной накопительной системе это было бы достаточно болезненно воспринято.

Если уж говорить о недостатках предстоящей реформы, то они в другом. На мой взгляд, главный минус — скоропалительность Программы. Шутка ли: за каких-то два года подготовить пакет федеральных законов для реализации реформы и с 2000 года начать вводить эти законы в действие?

Пенсионная реформа невозможна, если нет относительной стабилизации экономики. Немаловажный фактор — восприятие людьми предстоящих перемен. Готовы ли россияне понять накопительную систему взносов, принять ее умом и сердцем? Перелом сознания идет гораздо дольше, чем считает наше правительство. Нельзя делать реформу, ломая человека. Именно об этом я говорила в своем выступлении с трибуны Госдумы при обсуждении Программы.

Считаю также, что должна быть создана система гарантий, при которой накопительные взносы не будут обесценены, как это случилось в Чили. В этой стране при некотором экономическом росте приняли опрометчивое решение — направлять пенсионные средства только на накопительную систему. Когда произошел резкий экономический спад, то все накопительные взносы перестали существовать и правительство Чили, по сути, оставило своих стариков без всякой материальной поддержки.

У нас пока что смешанная система намечена — накопительно-распределительная, четыре вида пенсий. Это важно. Если в России вдруг не смогут выплачивать, скажем, профессиональные пенсии или трудовые, то в крайнем случае будет социальная.

Во время обсуждения Программы были высказаны и другие замечания. В частности, профессор Л.С. Ржаницина сомневается в том, что накопительная система сможет отразить трудовой вклад каждого россиянина, ведь у нас существуют такие перекосы в заработной плате. При этой системе скорее всего будут обижены женщины, так как они уже обижены в зарплате.

А заместитель председателя Комитета Госдумы по труду и соцполитике А.Г. Голов полагает, что ждать от реформы серьезного изменения размера пенсий не придется и об этом нужно сразу сказать пенсионерам. Можно лишь сделать более справедливым перераспределение одной и той же суммы средств ПФ. Основной вопрос здесь — в доле зарплаты, в цене продукции. А.Г. Голов предложил добиваться того, чтобы средняя зарплата росла и была приличной, тогда возрастут и отчисления в ПФ, что соответственно повысит пенсии.

Одним словом, пенсионная реформа уже не за горами, нам предстоит быть к этому готовыми, а законодателям, правительству — сделать все возможное, чтобы в этом новом для России деле не наломать дров.

Записала **Елена ЩЕРБАКОВА.**

к 80-летию геологической службы Западной Сибири

Испытатели

Западно-Сибирский испытательный центр является крупнейшей в азиатской части России специализированной научно-производственной организацией по проведению лабораторных исследований. Организаций, имеющих аналогичные возможности, оборудование и практический опыт работы, нет не только на юге Кузбасса, но и в целом по региону.

Лабораторная служба в Западной Сибири зарождалась уже с первых дней существования геолого-разведочных организаций и связана с деятельностью выдающихся геологов страны.

В 1919-1929 годах палеонтологические, минералогические, петрографические и химические анализы велись в лабораториях Сибирского (Томского) технологического института. Первые исследования проводил профессор М. А. Усов. А в годы войны в петрографическом кабинете работал эвакуированный из Ленинграда Н. Н. Наковник. Основой для организации единой лабораторной службы явилась лаборатория Кондомской геолого-разведочной экспедиции.

В 1956 году лаборатория приобрела новое направление. Наряду с работами по анализу различных полезных ископаемых была широко развернута научно-исследовательская деятельность.

Ныне услугами лаборатории широко пользуются геологические службы Сибири, Дальнего Востока и зарубежных стран — Алжира, Афганистана, Вьетнама, Марокко и других.

В 1992 году центральная лаборатория преобразована в Западно-Сибирский испытательный центр. Почти полувековой практический опыт — не шутка. Накоплена методическая база, особым предметом гордости являются высококвалифицированные кадры. Их сейчас 215 человек, из них один доктор (начальник палеонтологической лаборатории Я. М. Гутак), восемь кандидатов геолого-минералогических наук, один кандидат химических наук.

В настоящее время центр не только сохранил все виды ранее выполняемых лабораторных исследований, но и расширил их за счет развития экологического направления и сертификационных испытаний продукции. Появились новые перспективы по развитию и расширению лабораторных исследований гидрохимического и экологического направления. Это связано с получением от администрации г. Новокузнецка комплекта аналитического оборудования фирмы Varian и другого оборудования.

А недавно центр аккредитован Госстандартом России в качестве технически компетентной и независимой лаборатории.

Елена РОДИНА,
пресс-секретарь комитета природных ресурсов по Кемеровской области.

интервью

Туда ли ведут реформы высшей школы

Открытое письмо студентам депутата Государственной думы РФ Нины Останиной, опубликованное в газете «Кузбасс» от 30 июня, прошедший недавно в Москве съезд ректоров, который обсудил неотложные вопросы высшего образования России, говорят о необходимости продолжения темы. На что направлено предлагаемое реформирование высшей школы? Как оценивают в вузах идею и содержание реформ? Об этом — наш разговор с профессором, ректором КемГУ, председателем совета ректоров Кузбасса Юрием Александровичем ЗАХАРОВЫМ.

— Юрий Александрович, у вас солидный профессиональный опыт работы в высшей школе. Как бы вы охарактеризовали ситуацию, в которой оказалось высшее образование страны?

— Обстановка последнего года в целом и в высшей школе, и в фундаментальной науке идентична. И эта идентичность состоит в том, что не из недр науки и образования, не как продукт деятельности научно-вузовского сообщества, а в «режиме сверху» много говорится и делается в направлении попыток реформирования и науки, и профессионального образования. В попытках реформирования плохи две вещи. Первое — то, что они предпринимаются без достаточно глубокого анализа и обсуждения с теми, для кого, в конечном итоге, замышляются. Подобные чиновничьи варианты, как правило, менее профессиональны, они не учитывают многих тонких вещей фундаментальной науки и образования. Во-вторых, плохо то, что доминантой намечаемых и продвигаемых сверху преобразований все более явно становятся действия по сокращению масштабов деятельности высшей школы и объектов науки. Несмотря на лозунги, тезисы, клятвы, в том числе первых руководителей, в признании ведущей роли образования, реальные действия последнего времени направлены на «ужимание», «ссыхание», сокращение объемов профессионального образования.

— Говорится одно, а делается другое?

— К сожалению, мы уже привыкли к тому, что это стало почти нормой жизни. В итоге — при драматично разрушенной промышленности и эрозии сельского хозяйства, при всех тяготах экономики мы имеем (и это по оценке многих десятков тысяч специалистов) два относительно сохранившихся «зеленых островка» — фундаментальную науку и высшую школу. Высшая школа в последнее десятилетие наших страданий российских потеряла изрядно, но, представьте себе, тем не менее она не поставлена даже на колени.

— Среди сторонников реформ раздаются мнения о том, что высшая школа должна быть настроена на «рыночную волну», в соответствии с социально-экономическими преобразованиями последних лет. В чем, на ваш взгляд, необходимость и особенность такой настройки?

— Высшая школа не смогла бы выжить вообще, если бы она уже не трансформировалась, не запустила процесс самонастройки на рыночную экономику. Вместе с тем высшая школа может заниматься рыночными делами преимущественно только в сфере интеллектуальной. Мы не оптовики, не палаточники, не спекулянты, не биржевые игроки. Результат нашей деятельности — подготовленные специалисты и высокие технологии. Надо сказать, что и при наращивании обучения студентов на коммерческой основе, на которое мы вынуждены идти по многим причинам, объем бюджетной подготовки в вузах Кузбасса, и конкретно в университете, устойчиво растет.

В течение последних пяти лет в КемГУ он удвоился. Сейчас на 18 факультетах (вместе с тремя филиалами) у нас обучается 4,6 тысячи студентов дневного обучения и 4.5 тысячи заочного и вечернего обучения. Мы постоянно открываем новые факультеты и новые специальности. Года нет, чтобы не открыли подготовку по новому направлению. Бюджетное же финансирование сегодня столь изнурительно, мизерно, что его не хватает на подготовку самих «бюджетных» студентов.

Не зарабатывай мы сейчас таким образом, многие студенты-бюджетники (на самом деле — псевдобюджетники, т.к. государство их не оплачивает) не смогли бы учиться. Поэтому мы, зарабатывая, как бы оправдываем в глазах людей рынок, тащим его за собой.

Что же касается преобразований в России вообще, вопрос весьма непростой. Что мы имеем? За многие тысячелетия человечество выработало три крупные социально-политико-экономические формации — рыночный капитализм, светлый, идеалистический путь социализма и коммунизма и разные типы автократии — от диктатуры, тоталитаризма до других достаточно жестких форм правления.

Мы не смогли построить вариант идеалистический и прекрасный. Теперь же безобразиями мафиозно-махинаторски-палаточными мы гробим в восприятии обывателя, в десятках миллионов людей идею рынка просвещенного, отвращая от здравого смысла, от лучшего, что есть в рынке. К чему же мы придем? Третий вариант формации? Но об этом и подумать страшно. Гордость, к примеру, той же капиталистической Канады — образование, там оно на 90 процентов бесплатное. Государственное социальное страхование, государственная медицина... Но это — просвещенный капитализм.

— Недавно в Москве состоялся съезд ректоров России. Были какие-то конкретные причины, которые заставили его собраться именно сейчас?

— Важно, что созван он был не по инициативе чиновников. Мы, академическое, научное вузовское сообщество, Союз ректоров России, наши комитеты в обеих палатах парламента, профсоюзы, большинство губернаторов, объединившись, отбиваем одну за другой волны так называемого «реформирования» высшей школы. Сначала это было организовано в форме широко известных концепций реформирования. Затем правительство изменило тактику, и уже без прежней достаточной гласности появилась серия постановлений, рожденных келейно. Несмотря на достаточную закрытость от общества, они стали предметом острого обсуждения и также были отвергнуты. Вновь передышка — и третий накат, еще менее гласный, в форме правительственной программы. Раз от раза суть изменений все более сводится к жестким проблемам экономии средств за счет образования. Но, помилуйте, на чем здесь экономить? Вопреки двум федеральным законам об образовании, где четко сказано, что правительство и парламент выделяют на нужды образования три процента бюджета, мы скатились постепенно сначала до 1,8, затем — до 1,5 процента. Реально же получаем около 1,2 процента. Практически в рублевом исполнении вузам выделяются максимально урезанные средства, только на зарплату преподавателям, которая систематически задерживается, и на стипендию, которая не выплачивается вовремя. Причем все это явочным порядком, в режиме связанных ректорских рук. Не имея на то никаких правительственных постановлений, мы, крупный вуз, например, в течение этого года имеем снижение финансирования только по общей сумме заработной платы с 1 миллиона 200 тысяч рублей в январе до 705 тысяч в мае и 570 тысяч в июне-августе. Можно ли что-то еще более экономить на том фоне, когда мы уже в два раза не выполняем законодательство? Вся предсъездовская ситуация была такова, что могла бы привести к социальной вспышке и взрыву студенческому и преподавательскому. Поэтому был созван съезд.

— Что удалось на нем решить?

— В предсъездовских документах мы заявили, что при непринятии срочных мер высшая школа будет не в состоянии начать учебный год. С нами работали правительство, премьер С. В. Кириенко. Приняты решения, которые позволят, по нашей оценке, в течение трех-четырех месяцев напряженность снять. Нас поддержали депутаты, профсоюзы, губернаторы. Съезд показал, что есть силы, которые способны остановить разрушение высшей школы. К сказанному надо добавить, что уже после съезда мы получили документ, согласно которому видно, что далеко не все свои обещания правительство намеревается выполнять. Думаю, что наше сообщество это спокойно не воспримет. А если так, скорее всего сентябрь — период ответных действий.

— Юрий Александрович, в письме депутата Государственной думы Нины Останиной, опубликованном недавно в «Кузбассе», говорится о том, что принято постановление правительства о сокращении приема студентов в 1998 году на 10 процентов...

— Нам удалось отстоять прежний объем приема. Норма снижения на 10 процентов исчезла из постановления. Более того, с помощью губернатора А. Г. Тулеева мы добились увеличения объема подготовки студентов в Кузбассе. Наш аргумент: Кузбасс является хребтовым в экономическом отношении регионом, он же — один из самых ущербных по цензу образования. Говорим и повторяем: в Кузбассе менее семи процентов населения имеют высшее образование. Мы уступаем по этому параметру всей Западной Сибири, большинству регионов Восточной Сибири, являясь и за Уралом полууникальными. Но еще хуже то, что при таком «низком старте» мы имеем и один из самых низких показателей количества студентов на 10 тысяч населения. В среднем по России это сейчас — около 200 студентов, к примеру, в Томской области — 800, в Кузбассе же — 145-150. Это и был основной аргумент, который позволил нам отстоять некоторое увеличение набора студентов по Кузбассу.

— Сегодня студенты, оканчивая вуз, ваш или какой-то другой, зачастую остаются без работы, найти ее не могут. Возможна ли, на ваш взгляд, система мер, которая влияла бы на эту ситуацию?

— Безусловно, это один из острых вопросов. В основе его две причины. Первая —производственный, промышленный спад, и поэтому падение востребованности специалистов с техническим и околотехническим образованием. Вторая часть проблемы — новые ориентации жизни, которые требуют форсирования подготовки специалистов по новым направлениям.

Университеты, в том числе и наш, оказались в ситуации гораздо более выгодной, ибо направления университетской подготовки и прежние, и нынешние остаются актуально потребляемыми. Так, в нашем университете из прошлогоднего выпуска остались без рабочих мест лишь около двух десятков человек. На день сегодняшний около шести процентов выпускников 1998 года не имеют пока места работы. Нам это небезразлично — мы продолжаем действовать, чтобы помочь выпускникам найти себя в нынешнем мире.

— Если говорить о качестве образования и о его мобильности (необходимости переориентации, переучивания на другую профессию), на что нацеливает тот же рынок, как, с вашей точки зрения, совмещаются два эти понятия — качество образования и мобильность?

— Истина, как это часто бывает, посередине. И нужно индивидуально, по каждому направлению выбирать этот оптимум мобильности без потери глубины. Вечная проблема — знать почти все о немногом и немногое о многом. Сочетание этого — субстанция тонкая и индивидуальная буквально у каждого специалиста. О чем можно сказать с определенностью, так это о том, что нельзя допустить потери в вузах научных педагогических кадров. Ведь система подготовки специалистов — вещь, которая не может быть моментально воспроизведена. Доктор у нас в России вызревает в среднем к 55 годам. Уйди он сегодня из вуза, нового мы вырастим через 20 лет, доцента — через 15 лет. Да и сверни мы сейчас ту же самую подготовку инженеров, трудно сказать, благо это будет или это будет драма через пять лет.

— Вы готовите молодых людей к жизни, помогая им получить образование. Во многом именно в вузе начинается для них биография. Скажите, пожалуйста, что, по-вашему, является ценностью, ориентиром, смыслом профессиональной деятельности? В чем видите этот смысл лично вы?

— Меня неоднократно спрашивали об этом. И всякий раз разными фразами, но я говорил об одном и том же. Кредо, опора, стержень мой в том, чтобы смочь, суметь либо отгенерировать, либо воспринять хорошую, «вкусную» идею и реализовать, воплотить ее самому от начала до конца. Если кто-то испытал, что значит довести до финала выстраданную тобой идею, тот знает — это несет громадный заряд удовлетворения, значимый гораздо более, чем многие земные блага. Причем в принципе это касается многого — и подготовки учеников, последователей — когда кто-то, например, воспитал своего студента, помог ему вырасти до уровня профессора. И — в работе более приземленной — когда ты спроектировал крупный дом, построил его и наблюдаешь потом за этим живым муравейником. Или — задумал крупный эксперимент, шел к его реализации лет 10-15 и видишь результат, эффект. Кто хоть однажды добился, чтобы его идея, замысел, достаточно крупный, стали делом, тот прочно поставлен на ноги, его не собьешь. Кто испытал это, тот счастлив. Ради этого стоит жить, ради этого стоит учиться.

Беседовала
Валентина ДМИТРИЕВА.
Фото **Федора Баранова.**

18-19 июля
ДОМ КИНО «МОСКВА». Историко-эротическая драма ВЕЛИКИЙ ИНКВИЗИТОР (США). «Великий инквизитор» — это звезды Голливуда: Оливер Рид и Рона де Ричи в потрясающей искренности их игры (16, 18, 21-30). ПОДЗЕМЕЛЬЕ ВЕДЬМ (15, 17, 19, 21).

«ЮБИЛЕЙНЫЙ». СЕКРЕТЫ ЛОС-АНДЖЕЛЕСА (14, 16-20, 18-40). ДЕВЯТЬ С ПОЛОВИНОЙ НЕДЕЛЬ (21).

«КОСМОС». Комедия ОДИН ДОМА (США) (17, 19, 21).

20 июля
ДОМ КИНО «МОСКВА». Захватывающий приключенческий фильм ЗОЛОТОЕ УЩЕЛЬЕ (США) (11, 13, 15, 17, 19, 21).

«ЮБИЛЕЙНЫЙ». ВОЗДУШНАЯ ТЮРЬМА (14, 16, 18, 20, 21-40).

«КОСМОС». Джон Траволта, Николас Кейдж, Джоан Аллен в боевике Джона Ву БЕЗ ЛИЦА (17, 19, 21).

ПРЕДПРИНИМАТЕЛЬ
ПОРА ОСТАНОВИТЬ УТЕЧКУ ДЕНЕГ.
АРГАНТ — ВОТ СРЕДСТВО ДОХОДОВ БЕЗ ПОТЕРЬ
ВСЕ ЗАКОНЫ НА ВАШЕМ КОМПЬЮТЕРЕ
КОМПАНИЯ "МЕГА" (3842) 36-62-01, 36-29-06
http://www.mega.kemerovo.su

Изготовим и установим стекло «Триплекс» на импортные и отечественные автомобили.
Обращаться по адресу: г. Кемерово, ул. Проездная, 2, тел. 414-98.

Вниманию кадровых служб предприятий, организаций и учебных заведений некоммерческого профиля!
ТОЛЬКО ДЛЯ ВАС
областная массовая газета «Кузбасс»
БЕСПЛАТНО
разместит информацию О НАЛИЧИИ У ВАС ВАКАНТНЫХ МЕСТ.
Подробности по тел. 52-25-23, факс 52-12-10.
Мы ждем вас: г. Кемерово, пр. Октябрьский, 28.

Утерянную печать ООО «Балуев» с 16.07.98 г. считать недействительной.

номенклатура

Чем пахнет «Кемеровский воздух»?

(Окончание. Начало на 1-й стр.).

Так, в принципе, и случилось поначалу. Но с самого начала аренда получилась странноватой: с одной стороны, при довольно символической арендной плате и с правом последующего выкупа имущества (наиболее ценного, заметим), а с другой — на кабальных для арендодателя условиях. В частности, авиакомпания (в нашем случае «Си Айр», она же «Кемеровский воздух») должна по закону «поддерживать надлежащее состояние арендованного транспортного средства», то есть самолетов, полученных от авиапредприятия. На деле же арендодатель приобретал запчасти и агрегаты, а также делал ремонт. На арендодателя легли все коммунальные расходы и часть налогового бремени.

Многое, кстати, было отражено в представлении транспортной прокуратуры «О нарушении законодательства» в адрес совета директоров АО «Кемеровское авиапредприятие», датированном еще 1996 годом. В том числе игнорирование мнения акционеров, которых до контроля за финансово-хозяйственной деятельностью совета директоров не допускали. А некоторых изгоняли с работы, отчего в 1997 году вышло представление главного государственного правового инспектора труда на воздушном транспорте по Западно-Сибирскому региону об отстранении от должности гендиректора С.И.Кузнецова, который сменил к этому времени Валова.

Насколько нам известно, это предписание не было исполнено. А предписание прокуратуры исполнили весьма своеобразно — внеся в устав изменения, которыми еще больше расширили полномочия совета директоров.

Кстати, почему недовольных увольняли изо всех сил? Цитата из письма профсоюзных активистов авиапредприятия, проясняющая ситуацию: «Руководство... занялось в основном личным обогащением, улучшением благосостояния своих родственников, раздачей «лакомых кусков» собственности вверенного им предприятия».

Интересно тут знать, что в уставе АО «Кемеровское авиапредприятие» значится в третьей статье следующее: «Целью общества является получение прибыли». Но с прибылью как-то не получилось. С тратами получилось лучше. И не только с тратами, так сказать, рутинного характера (см. цитату из абзаца, который выше), когда при задолженности по зарплате коллективу, отдельным лицам выдавались значительные суммы в виде льготных займов или задешево продавалось имущество. Главный пункт трат — оплата долгов закрытых акционерных обществ и официальное неучастие в их прибылях.

В то же время участие в дележе прибыли в качестве «физических лиц», ибо, как уже можно догадаться, в совладельцах дочерних компаний и фирм были (и есть) руководители головного авиапредприятия (еще раз смотри цитату из письма профактивистов)...

В Кемерове почти достроен новый аэропорт. (Строили его иностранцы, и после их ухода вдруг выяснилось, что неправильно проведен взаимозачет между исполнителем работ и заказчиком — в пользу, как считают проверяющие, «варягов», и эта польза исчисляется несколькими миллиардами «старых». Тут мы заметим, что подобным фактам отнюдь не удивляемся, ибо обычная цена получения строительной концессии на теневом рынке такого рода услуг — до 10 процентов сметной стоимости заказа «черным налом» — сведения получены, естественно, из неофициальных источников). Доводить его строительство до конца и потом эксплуатировать некому: авиапредприятие разорено. Дочерние ЗАО, высосанные до шкурки, тоже прозябают.

«Беспокойные сердца» из авиапредприятия настоятельно предлагают планы восстановления авиации Кузбасса. Под контролем губернской власти. Но при этом, просят они, следует тщательно проверить дела головной и дочерних авиаконтор. Тот факт, что «Кемеровскому воздуху» трудно дышится, — самоочевидное следствие его «приватизационной» болезни, прогрессирующей добрую пятилетку.

Паслей МИКУЛАЕВ,
Василий ПОПОК.

ну и ну!

...А вышло как всегда

Как поганка после дождя, выросла при въезде в Старобачаты бензозаправочная станция, принадлежащая муниципальному унитарному предприятию «Беловонефтересурс». Не сняв плодородного слоя земли, не согласовав своих действий с экологами и не получив никаких разрешительных документов, шустрые парни засыпали гравием приглянувшийся участок земли и водрузили на нем заправочный контейнер и будку заправщика. Забыв про ограду, нормальную ливневку и, прости, Господи, туалет для оператора. Зато быстро завезли бензин для продажи. Правда, без сертификата и прочих документов. В результате таких поспешных действий местные экологи для первого раза оштрафовали директора МУП Н. Власова на 20 минимальных окладов. Отправлены соответствующие документы в адрес административной комиссии госкомэкологии области и на саму организацию, что также чревато крупным штрафом.

Виктор САВЕЛЬЕВ.
г. Белово.

ИНФОРМАЦИЯ ДЛЯ ВАС

Все товары и услуги подлежат обязательной сертификации.
Тел. 52-02-10.

ПРОДАЮТ

Стиральные машины «Сибирь» — 1280 руб. и «Омь» — 500 руб. Холодильники «Бирюса-10, -6» — 1400-1500 руб, «Бирюса-22, -18» — 1700 руб., «Бирюса-14» — 1550 руб. Холодильники «Стинол» всех моделей — от 2050 руб., электропечи «Тайга» — 550 руб. Гарантия. Доставка. Тел. 53-96-35, 4-19-72 (круглосуточно). Адрес: ул. Рутгерса, 34 (Рудник, остановка «Нахимова»).

Ячейки в овощехранилище по адресу: г. Кемерово, бульвар Строителей, 4. Тел. 53-96-36.

«БМВ-520» 1992 года вып., темно-синего цвета. Тел. 4-27-97.

КУПЯТ

Передвижной киоск «Купава», б/у. Тел. 52-18-66.

Корпус или механическую коробку передач на «Ниссан-Сани», 1993. Тел. 25-03-16, 13-33-53.

Небольшой домик. Недорого. Тел. 55-19-57.

ПРИГЛАШАЮТ НА РАБОТУ

Средняя школа № 61 — учителей математики, физической культуры, информатики, русского языка, химии, физики, воспитателей ГПД, замдиректора по воспитательной работе, врача-педиатра. Возможна оплата на контрактной основе. Обращаться по тел.: 21-37-16, 21-08-00.

ЗАО СТПП «Техника» на конкурсной основе — заместителя начальника производственно-технического отдела, образование высшее — инженер-электрик, работа по обеспечению жизнедеятельности производственной базы, возраст 30-40 лет; водителя (категории «В», «С», «Е») для одновременного обслуживания и эксплуатации автопогрузчика (5 тонн), автомобилей «ЗИЛ» и «КамАЗ»-длинномер, иногда работа стропальщика и грузчика.

В связи с перспективами расширения коммерческого отдела предлагаем заполнить анкету-тест для размещения информации о вас в базу данных «Резерв». Необходимые требования: высшее образование, коммуникабельность, хорошее знание ПК, трудолюбие, добросовестность, возраст 25-30 лет. Оплата труда стабильная, выше средней по региону. Телефон 31-32-32.

Преподавателя по бухгалтерскому учету со стажем преподавательской работы (женщину). Тел. 36-87-27.

Мастера по ремонту холодильного оборудования. Образование высшее, среднее специальное, стаж работы не менее трех лет. Заработная плата 1000 руб. Обращаться по тел. 35-92-96.

Провизоров, имеющих сертификацию, с опытом работы. Завскладом, не старше 40 лет. Тел.: 28-92-89, 25-94-11.

Продавца-консультанта в магазин автозапчастей. Обр. по тел. 31-22-27, с 10 до 18 час.

Организация — слесаря по ремонту автомобилей 4-го разряда, лифтеров-обходчиков, инженера для монтажа связи сроком на 4-6 месяцев. Обр. по тел. 31-02-76.

Компания «РИГЛИ» — мировой лидер по производству жевательной резинки — объявляет набор сотрудников на личных легковых автомобилях для работы в гг. Кемерово, Ленинск-Кузнецкий, Анжеро-Судженск, Топки. Возрастное ограничение 40 лет. Обращаться по адресу: г. Кемерово, ул. Волгоградская, 28 (железная дверь с торца), с 8 час. 30 мин. до 9 час. 30 мин. Писать: 650023, г. Кемерово, а/я 3232.

Автомеханика-водителя. Тел. 31-10-61.

Продавцов в магазин. Тел.: 4-25-30, 25-98-72.

Средняя школа № 16 пос. Ортон Междуреченского района — учителей химии, физики, математики, русского языка и литературы, немецкого языка, трудового обучения, музыки. Квартирой обеспечиваются. Обращаться по адресу: 652870, пос. Ортон Междуреченского района Кемеровской области, к директору школы Жакитовой Ж. Д.

Новокемеровская ТЭЦ — изоляровщиков, огнеупорщиков. Тел. 22-01-34.

В фармацевтическую фирму — врача-терапевта, провизора. Тел. 36-06-64.

ОАО «Техмонтаж» — газоэлектросварщиков, слесарей-монтажников. Тел.: 31-16-07, 31-07-65.

Методиста. Обязательные требования: энергичность, коммуникабельность, целеустремленность, инициативность, добросовестность. Желателен стаж работы. Обращаться по телефону 555-839 (только после 19.00).

Редактор выпуска Олег КАЧКАЕВ.

СПОРТАРЕНА

Специальный выпуск департамента физической культуры, спорта и туризма администрации области и газеты «Кузбасс».

поздравляем!

Департамент физической культуры, спорта и туризма администрации области, областная федерация шахмат, спортивный актив поздравляют директора областной СДЮШОР по шахматам Анатолия Петровича РЕЩИКОВА с шестидесятилетием и желают ему крепкого здоровья, благополучия, радости, удачи, новых успехов.

спартакиада

Загорятся новые звезды

В нынешнем, юбилейном для области году в Кузбассе будет проведена XII летняя спартакиада. Самые престижные областные соревнования пройдут по 12 видам спорта. Среди них — легкая и тяжелая атлетика, плавание и настольный теннис, бокс и вольная борьба, стрельба пулевая и шахматы, волейбол и баскетбол, пауэрлифтинг и туризм.

Финальные старты спартакиады состоятся с 15-го по 19 июля в городах Прокопьевске, Киселевске, Гурьевске, Кемерово и Новокузнецке, известных не только своими спортивными традициями, а и тем, что и ранее они принимали финальные соревнования областных спартакиад. На нынешней спартакиаде дебютировали туризм, соревнования по которому уже прошли, и популярный нынче среди молодежи пауэрлифтинг, включенный в программу спартакиад по итогам результатов спортсменов на республиканских и международных соревнованиях. Спартакиада по многолетней традиции проходит в несколько этапов. Первый — соревнования коллективов физкультуры, ДЮСШ и спортивных клубов, второй — городские и районные соревнования, финальные — старты среди сборных команд городов. Спартакиады всегда были большим событием в общественной жизни области, и болельщикам со стажем хорошо известно, что такие соревнования всегда открывают новые имена. Через старты спартакиад прошли известные спортсмены Владимир Манеев и Валентин Олейник (классическая борьба), Виктор Сунайкин, Александр Воронин, Владимир Кошелев, братья Захаровы и Алексей Колокольцев, Владимир Бобылин (тяжелая атлетика). Заслуженные мастера спорта по спортивной гимнастике М. Филатова и Е. Груднева, девятикратный чемпион мира среди профессионалов-боксеров Ю. Арбачаков. На спартакиадах набирали опыт впоследствии заслуженные тренеры России и СССР Ю. Подоплелов (легкая атлетика), Г. Столяров и И. Маметьев (спортивная гимнастика), Е. Яли, В. Красавин, Г. Боровиков (тяжелая атлетика), Ю. Айларов и В. Курегешев (бокс) и многие тренеры нашей области, чьи воспитанники, пройдя горнило областных спартакиад, прославляли Кузбасс на спортивных аренах страны и за рубежом.

Проведение спартакиадных стартов всегда вызывает много хлопот, требует усилий, чтобы соревнования прошли на высоком организационном и техническом уровне. Особенно много требований предъявляется к судейству соревнований. В нынешнем году департамент физической культуры, спорта и туризма остановил свой выбор на главных судьях, имеющих не только высокие судейские категории, но и большой опыт организаторской и тренерской работы. Среди них судьи международной категории В. М. Погорелов (тяжелая атлетика) Н. М. Мартынов (легкая атлетика), судьи республиканской категории Э. Г. Кучурин и С. Т. Ташматов (волейбол), П. Т. Щербинин (плавание), А. Т. Карнаухов (бокс), С. А. Оксентюк (стрельба), В. Г. Бобренев (борьба вольная). Такое созвездие специалистов, привлеченное к судейству, далеко не случайно и еще раз подчеркивает накал соревнований, в которых, без сомнения, появятся новые спортивные звезды Кузбасса. Можно вспомнить, что в стартах XI летней спартакиады Кузбасса принимали участие известные ныне спортсмены — члены сборной команды страны, потенциальные кандидаты на участие в предстоящих Олимпийских играх в Сиднее Андрей Кислых, Вячеслав Шапорта, Анатолий Овчинников, Елизавета Шалыгина, Сергей Никитин.

Областные летние спартакиады среди сборных команд городов проводятся один раз в четыре года. Предыдущая, 11-я по счету, проводилась в 1994 году. Тогда победителями в общекомандном зачете стали спортсмены Новокузнецка, набравшие 6182 очка, на втором месте — Кемерова — 5515, на третьем — Ленинска-Кузнецкого — 2535, и почетное четвертое место завоевали спортсмены из Юрги — 2460 очков.

Сегодня, когда читатель держит в руках очередной номер «Спортарены», на спортивных площадках городов, принимающих финалы спартакиады, идут бескомпромиссные спортивные соревнования.

И хочется от всей души пожелать организаторам и спортсменам — участникам спартакиады больших успехов во славу кузбасского спорта.

Владимир АВИЛОВ.
г. Киселевск.

Участникам, тренерам, судьям XII летней спартакиады, посвященной 55-летию области

Уважаемые земляки!

Спартакиады всегда служили доброму делу. В суровых климатических условиях нашего края нелегкий труд шахтеров, металлургов, строителей, железнодорожников, геологов всегда требовал закалки.

Спартакиады Кузбасса приобщили к физкультуре тысячи наших земляков, дали путевку в большой спорт олимпийцам, заслуженным мастерам спорта Рудольфу Плюкфельдеру и Александру Воронину, Владимиру Манееву и Марии Филатовой, Елене Грудневой и Вячеславу Иваненко. Имена многих других навсегда вошли в историю отечественного и мирового спорта.

Несмотря на сложное экономическое положение, администрация сделала все, чтобы спартакиада состоялась. От всей души желаю, чтобы она удалась, понравилась, запомнилась.

А. ТУЛЕЕВ,
губернатор.

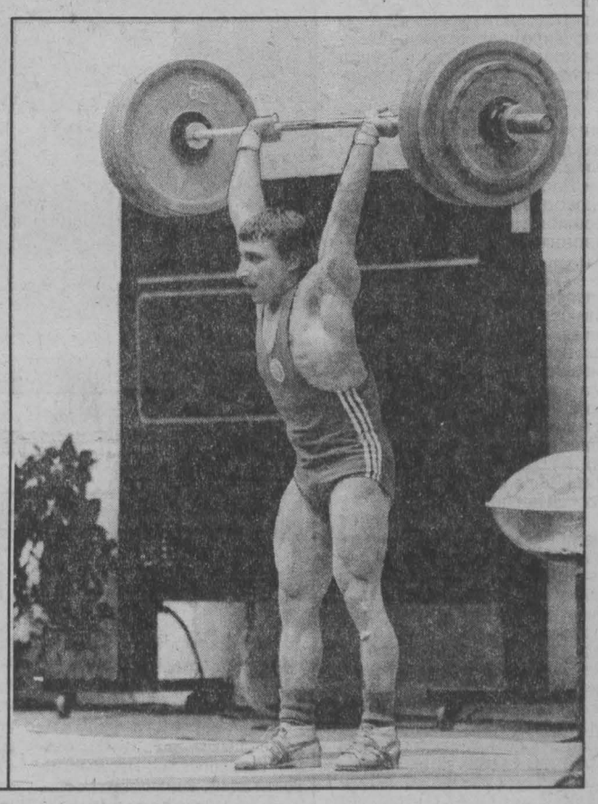

НА СНИМКЕ: участник спартакиад Кузбасса 80-х мастер спорта международного класса В. Захаров.

Фото из **архива редакции.**

туризм

Из инструкторов — в проводники

Согласитесь, что в любом походе, каким бы ни оказался его маршрут, важнее всего безопасность участников. А потому руководители походов и путешествий наверняка должны иметь достаточную квалификацию и опыт, чтобы обеспечить безопасность.

Недавно туристско-спортивный союз России утвердил согласованное с Госкомитетом Российской Федерации по физкультуре и туризму «Положение о системе подготовки кадров в спортивном туризме». Вводятся четыре уровня туристской подготовки: начальный, базовый, специализированный, высший. Инструктор теперь будет называться «гид-проводник спортивного туризма»... Но, как известно, на подготовку опытного инструктора спортивного туризма уйдет несколько лет.

Те же, кто этот опыт уже имеет, постоянно нуждаются в повышении своей квалификации и тренировке. Значит, в подготовке туристских кадров должна быть система, которая в последнее время значительно разрушена. Ощущается и дефицит методической и туристской литературы.

Какие же проблемы в связи с этим кажутся требующими неотложного решения? Думается, необходимо заняться подготовкой в первую очередь руководителей однодневных и многодневных походов. В единой спортивной классификации России введены многодневные походы по степени сложности — от 3 до 8 дней продолжительностью и протяженностью маршрута от 35 до 70 километров. Это как раз та форма туризма, которая сегодня наиболее доступна.

Безусловно, необходимая работа по подготовке туристских кадров в Кемерове ведется. Проводят семинары по подготовке руководителей походов областной и городской центры детско-юношеского туризма. В качестве преподавателей на такие семинары приглашаются старшие инструкторы спортивного туризма и опытные руководители походов. Занимается подготовкой туристских кадров, например, в индустриально-педагогическом колледже преподаватель В. В. Вдовин. В программе обучения колледжа на предмет «туризм» отводится 76 часов. Этого вполне достаточно, чтобы получить знания начального уровня подготовки. Есаулу шестого отдела сибирского казачества В. Кочарину поручено создать клуб «Вереск» с целью обучения основам туризма школьников.

В обеспечении безопасности походов серьезная роль принадлежит маршрутно-квалификационной комиссии. В ее составе авторитетные туристы — например, новокузнечане А. Куликовский, Я. Корсунский, Е. Суздальцев, кемеровчане А. Швайко, В. Малиновский и другие. Два года подряд в Кемерове проводятся семинары по подготовке работников маршрутно-квалификационных комиссий Западно-Сибирского региона. Активно участвуют в них специалисты детско-юношеского туризма — А. Курасов, В. Бондарь, А. Слугин, М. Лимонова, О. Воронцова и другие. В связи с тем что в единую спортивную классификацию России включены соревнования по спортивному многоборью, потребуется новый подход к судейству соревнований, а значит, обучение туристских кадров.

Можно сделать вывод, что обучение и подготовка туристских кадров в области ведется, но необходимо поставить ее на базовую и специализированную основу. Решение вопроса, безусловно, связано с выделением средств, поиском опытных специалистов, возможно, открытием новых учебных заведений или факультетов в уже имеющихся. К примеру, на факультете физвоспитания Кемеровского госуниверситета открыть специализацию «туризм». Поход — это всегда прекрасная возможность общения с природой. И стоит всерьез побеспокоиться о том, чтобы это общение было безопасным для человека.

Юрий ИОНОВ.
г. Кемерово.

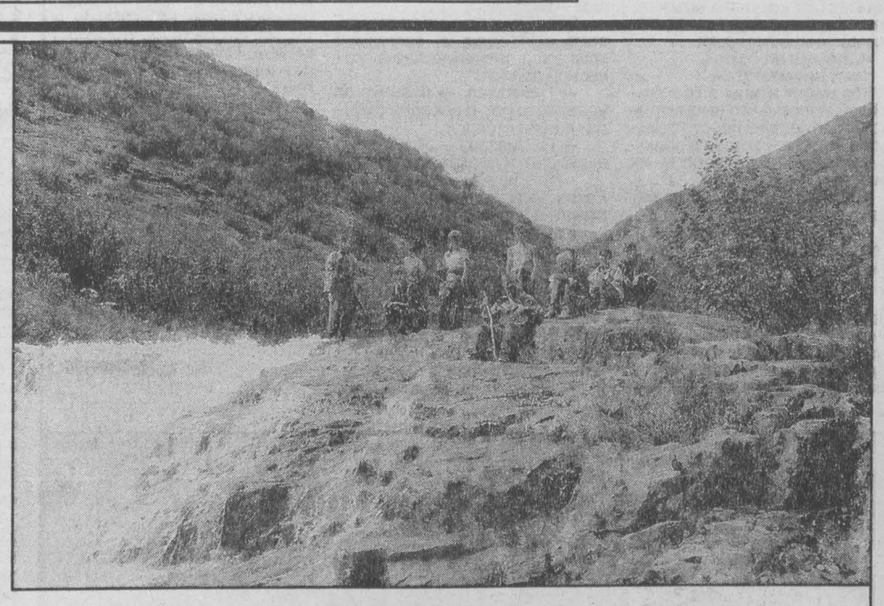

лето

А горы зовут нас...

Оказаться на вершине горы — вдохнуть свежий воздух просторов. Задержавшись на берегу горной речки, наслаждаться коварной игрой бурных вод... Кому из нас в эти июльские дни не хочется выбраться из душного города и оказаться на природе? Только для многих это — несбыточная мечта, а вот для моих собеседников, ребят из 24-й школы Рудничного района г. Кемерово, — реальная возможность. Может быть, даже правильно будет сказать, что время для них делится на «путешествие» и «ожидание путешествия».

Каждое лето туристская группа из 30 человек во главе со своим руководителем — учителем физкультуры школы № 24 г. Кемерово Василием Федоровичем Васильевым отправляется в поход. Кузнецкий Алатау, Горная Шория, предгорья Салаира — их обычные маршруты. Кипучий Казыр, игривые ручьи Высокогорный и Поднебесный — сопровождают их в пути.

Неизменно последние восемь лет участвует в этих походах и заведующий отделом культуры, спорта и туризма администрации Рудничного района Сергей Иванович Ревякин, которого, как он сам говорит, «вовлек» в туризм Василий Федорович. Оба они показывают мне рюкзаки и туристское снаряжение, почти готовое к походу, — веревки и шнуры, которые пригодятся как средство страховки. Тут волейбольные мячи и ракетки для бадминтона, другой необходимый инвентарь...

Дата ближайшего похода известна — 23 июля туристы отправятся в Кузнецкий Алатау. Маршрут начнется с железнодорожного вокзала. Сначала — до Новокузнецка, Междуреченска. Потом — до станции Лужба. Вот отсюда-то и предстоит любителям путешествий «отведать» прелестей походной жизни, преодолевая в день по 18 километров. Усилий это потребует немалых. А потому, чтобы оказаться среди туристской братии, заранее готовятся школьники к походу. Бегают на школьном стадионе, тренируются, как завязать страховочный узел, как быстро разжечь костер. В состав группы попадают не все желающие. Не каждый может соответствовать предпоходным требованиям: например, пробежать кросс в 6 километров за 35 минут. Неудивительно, что группа складывается из ребят выносливых, физически подготовленных. Многих можно с полным правом называть опытными туристами. Например, Аню Агафонову и Дашу Шумихину, учениц школы № 24, Аню Абызову, студентку КузГТУ, Надю Плотникову, студентку МИФИ, Ивана Ревякина, студента КемГУ.

Все они знают, что значит добраться до горной вершины, увидеть, какой с нее открывается вид, и, спустившись к подножию, вновь мечтать о горах...

Евгения САГАЛАКОВА,
студентка отделения журналистики КемГУ.

НА СНИМКЕ: выше, выше, выше...

«Перелеты» Луцкого

В гостях у «Кузбасса» побывали уже многие гонщики — участники гонок на выживание нынешнего сезона. Завтра стартует третья по счету, и, конечно же, в числе участников Александр Луцкий. Пора познакомиться с ним поближе.

Информационные спонсоры автошоу — областная газета «Кузбасс», «Русское радио» и телекомпания ТВ-Мост.

— Александр, не могу удержаться от традиционного вопроса. Когда и как вы пришли в автоспорт?

— Автогонками я занялся в 1979 году, и было мне тогда 28 лет.

— Поздновато начали.

— Выходит, так. К тому времени я уже состоялся как водитель-профессионал, успевший покрутить баранку легковых, грузовых, большегрузных автомобилей. В 1979 г. как раз стали проводиться ралли «Сибирская зима». У меня был свой личный автомобиль, и за год я освоил методику вождения. Лет десять просуществовала «Сибирская зима», и я был участником каждой.

— Годы, когда начался переход на так называемые рыночные отношения, сказались на ваших выступлениях?

— Не особенно. Я так же старался участвовать в гонках. Только, когда я сломал ногу, тогда наступил перерыв в моих выступлениях. Это 1993-1994 годы. В эпоху перестройки, в конце 80-х, очень популярны были коммерческие гонки на льду. Очень нравились мне эти гонки. Автогонщики сами делали шипы на колеса, и в этих гонках я частенько был первым и в призерах.

— Александр, какие гонки вам особенно памятны?

— Конечно же, чемпионаты Союза, России, гонки «Ладья» в Тольятти.

— Поколесили по бывшему Союзу немало.

— Да, я даже участвовал в автокроссе в Голландии.

— Сейчас, чтобы выступать в гонках, необходимо найти спонсоров. Вы их нашли?

— Нет, я нашел сам себя (на этот вопрос Александр ответил со смехом, — **О. К.**). В 1991 году я стал директором автобазы, а до этого 23 года проработал водителем. И сейчас я могу себе позволить выступать за свой счет.

— Александр, я знаю, что ваш 22-летний сын тоже «гоняется».

— И у Луцкого-младшего неплохо получается. Хотя сейчас он немного отошел от хобби под названием автоспорт. Главное для него сейчас — окончить институт.

— Перед стартом гонщику необходим какой-то настрой?

— Конечно, и каждый настраивается по-своему. В гонке автомобиль и гонщик должны быть единым целым, но не всегда это получается. Тогда и происходят «перелеты», как у меня на последней гонке на выживание. Для зрителей это хорошо, зрелищно, а вот гонщик в такие моменты чувствует себя очень неуютно.

— Кого из гонщиков, «гоняющихся» с вами, вы считаете конкурентами?

— Никого. Я всегда выхожу на старт с одной мыслью — победить. Победить в чистой борьбе. И если я буду думать, что вот этот гонщик силен и вот этот гонщик может меня обойти, то ничего хорошего из этого не выйдет. Поэтому я никого не боюсь. Этому и учеников своих всегда учил.

— Александр, кроме автоспорта, вы увлекаетесь еще и лошадьми.

— Да, у меня есть пять элитных лошадей, орловские и русские рысаки. Лошади — это природа, красота. Я с малых лет привык к лошадям, с 13 лет пас жеребят в селе Ягуново, где и сейчас живу.

— И последний вопрос. Я разговаривал со многими гонщиками в Кемерове, и почти у всех семья положительно относится к увлечению мужа и отца. А у вас?

— У меня отрицательно. И не потому, что жалко денег, которые уходят на дорогое удовольствие. Опасаются за меня, боятся. Хотя, по моему мнению, в гонках очень редко гонщики гибнут. Зачастую уже после, когда отмечают место, победу. Но у меня же есть лошади. Брошу вот автотранспорт и пересяду в «качалку».

А пока Александр не пересел в «качалку», он еще покажет молодым, что такое опытный ас.

Олег КАЧКАЕВ.

в номер

Очередные две игры в чемпионате России (зона «Восток») сыграли регбисты новокузнецкого клуба «Регби». С дебютантом чемпионата — красноярским «Строителем» хозяева не испытали никаких проблем — 99:10, а вот другому красноярскому клубу, бронзовому призеру прошлого года, «Сибтяжмашу», уступили 29:34.

футбол

Матчами пятнадцатого тура команды, выступающие в зоне «Восток» второго дивизиона, завершили первый круг.

Как и прогнозировалось специалистами по футболу, промежуточный финиш выиграли футболисты новосибирского «Чкаловца». Несмотря на возникающие по ходу первенства проблемы, новосибирцы ровно прошли первую половину чемпионата, проиграв лишь однажды. В последнем туре «Чкаловец» встречался в принципиальном матче с новокузнецким «Металлургом». Центральная игра тура закончилась вничью — 0:0. Набрав 30 очков, новосибирцы на 3 очка опережают новокузнечан.

Вклинился между «Чкаловцем» и «Металлургом» хабаровский СКА, в минувшем туре обыгравший красноярский «Металлург» — 2:1. На мажорной ноте завершили первый круг футболисты «Кузбасса». В упорной борьбе (судя по счету) кемеровчане выиграли у аутсайдера — «Торпедо» из Рубцовска 3:2. Два гола забил Зеков и один раз отличился Рогалевский.

«Разгоревшаяся» в последних играх «Заря» продолжила свою беспроигрышную серию. На этот раз перед ударами Пинчука и Ачкасова не устояла оборона «Междуреченска». Остальные результаты: «Динамо» — «Виктория» — 2:1, «Луч» — «Селенга» — 3:0, «Океан» — «Звезда» — 0:0, «Амур-Энергия» — «Сибиряк» — 2:0.

Наш. корр.

картинг

«Гран-при» ждет победителя

Еще на подходе к площади Дворца культуры Красной Горки слышится треск и рев, которые ни с чем не спутаешь. Это пошел на очередной вираж картинг. Прежде шум от этих небольших машин заставлял жителей окрестных домов захлопывать окна: кое-кто из особо нервных возмущался: «Безобразие! Выбрали место для тренировок!»

Но в последние годы, когда приказало долго жить множество подростковых клубов, клуб картингистов, который, к удивлению прокопчан, продолжает действовать, взрослые воспринимают как отголосок прошлых забот государства о молодежи. А иные родители разве что не молятся на руководителя «Практики» (так называется этот клуб) Сергея Костенко. Ведь здесь мальчишки всегда при деле. А значит, у них одной заботой меньше — у Сергея Ивановича не побалуешься.

Поэтому рев двигателей сегодня мамам и папам мальчишек из «Практики» кажется чудесной музыкой. Да и увлечение техническими видами спорта — это еще и гарантия получить дополнительную специальность. Ведь парни, овладевшие мастерством вождения картинга, буквально по болтику собирают, возрождая разбитые машины. Денег у Дворца культуры немного. Так что новый картинг «Практике» не по карману. А чтобы восстановить старые машины, и руководитель клуба, и его воспитанники несут запчасти из дома, разыскивают детали на свалках, вытачивают их сами. Неудивительно, что каждый из парней умеет слесарить. А те, кто постарше, и на токарном станке пробуют работать.

«Практике», которая начиналась как мотоклуб, пятнадцать лет. Дата для сегодняшнего времени солидная. Создан мотоклуб был в пору расцвета различных подростковых клубов и объединений по инициативе комитета комсомола шахты «Красногорская». Тогдашнее комсомольское руководство, узнав, что слесарь предприятия Сергей Костенко увлекается мотоспортом, вызвало парня в комитет:

— Хочешь не хочешь, а придется тебе стать на время педагогом. Однако Сергей воспринял это поручение отнюдь не как тяжкую комсомольскую повинность. Сам влюбленный во все, что связано с техникой, парень заразил своей страстью и воспитанников.

«Практика» быстро приобрела популярность среди окрестных мальчишек. Соревнования поначалу проводили на мотоциклах. Ездили на соревнования, выступали на «Молодецких играх». Позднее класс спортивных машин расширился благодаря ДОСААФ. Эта организация помогла купить несколько картингов.

В начале девяностых годов, с начала перехода страны на прогрессивные экономические рельсы, все в одночасье забыли о своем детище. Шахта «Красногорская», озабоченная своими проблемами, прекратила финансирование «Практики». В городе одна за другой закрывались мотосекции и кружки. Шесть лет назад состоялись последние городские соревнования, где «Практика», кстати, заняла первое место. С той поры наступила тишина. И, возможно, клуб на Красной Горке ожидала судьба других подростковых кружков, если бы не энтузиазм Сергея Костенко. Когда прекратилось финансирование, руководитель работал на общественных началах. К счастью для клуба и ребят поселка, не одного Сергея Ивановича беспокоила судьба мальчишек Красной Горки. Директор Дворца культуры Ю. Мордвинов нашел возможность поддерживать клуб из скромных средств учреждения. Может быть, поэтому «Практика», одно из многих в Прокопьевске подростковых объединений, осталась на плаву.

Но для любого вида спорта, в том числе и технического, важно движение вперед. И оно невозможно без соревнований. Да только вот беда — в городе у картингистов соперников нет, так как нет подобных клубов, секций. Но Юрий Иванович нашел родственный клуб в Мысках. Назначили день соревнований. Спонсор — система «Атлас» — выделила магнитолу в качестве главного приза. А соперники не приехали. Как первоначально и предполагалось, был риск, что спортсмены не найдут денег на поездку. Ведь необходим транспорт, чтобы привезти картинги.

Конечно, парни жалели, что сорвались соревнования областного масштаба. Однако воспитанники «Практики» привыкли находить выход из более серьезных положений. Поэтому тут же решено было провести внутриклубные соревнования, как в добрые старые времена. Тем более зрители с нетерпением ожидали заездов. Ребята демонстрировали мастерство вождения на сложной трассе в трех заездах. Лучшим на дистанции был В. Лазников. Пять лет назад юноша пришел в клуб. За это время успел окончить профессиональное училище, а сейчас работает звукооператором. Но с клубом не расстается, продолжая гонять на карте. Вадиму и был вручен диплом первой степени. Призерами стали А. Побрус и Д. Быков. И когда они стояли на пьедестале почета, сооруженном из старых покрышек, наверняка чувствовали себя не менее счастливыми, чем любой спортсмен. Был на соревнованиях и приз «За волю к победе». Он достался 10-летнему А. Ивандееву. Его карт дважды выходил на дистанции из строя, но упорный картингист все же пришел к финишу. Но «Гран-при» организаторы решили не вручать. Не потому, что не было достойных. В планах картингистов Прокопьевска — самим поехать на соревнования в Мыски. Вот тогда и определится судьба главного приза — магнитолы. Так что готовьтесь, соперники.

Дина КАЛИТИНА,
корр. «Кузбасса».
г. Прокопьевск.

народное творчество

Они пели лучше всех!

В г. Челябинске прошел II Всероссийский фестиваль народных хоров и ансамблей «Поет село родное» (зона Сибири и Урала). Лучшие сельские самодеятельные артисты выступали здесь на сцене Летнего театра парка им. Ю. Гагарина. И в этом упорном творческом соревновании победителем в номинации «хоры и ансамбли песни и пляски» стал сводный хор сел Красное и Ариничево Ленинск-Кузнецкого района Кемеровской области. С творческой победой, земляки!

Евгения Храмцова своим хормейстером считают разом в двух селах — Красное и Ариничево. Свыше десяти лет руководит он и здесь, и там хорами русской песни. Но в первые годы ему приходилось чуть ли не «делиться пополам». На районных смотрах художественной самодеятельности то ариничевцы занимают первое место, то певцы села Красное. Храмцов — один, а конкуренция между коллективами разгорелась нешуточная. И те, и другие здорово поют.

И тогда подумалось об организации сводного хора. Так и сделали. Недавние соперники дружно запели вместе. Выиграла от этого ... песня. И когда в ноябре прошлого года в г. Белово проходил всекузбасский смотр-конкурс «Живи, Россия, здравствуй!», строгое жюри первенство среди сельских хоровых коллективов единодушно присудило сводному хору Евгения Храмцова. Тогда и зашел разговор об участии во Всероссийском фестивале.

И вот их уже встретил Челябинск. И в зрительном зале за столом — фестивальное жюри во главе с заслуженным артистом России, художественным руководителем фольклорного ансамбля Ростелекомпании «Звонница» Петром Сорокиным.

— Конечно, все мы очень волновались, — рассказывает Е. Храмцов. — А выступили наши певцы, честное слово, здорово! И на предварительном прослушивании, и на заключительном гала-концерте победителей. Мы получили диплом первой степени и главный приз. Это очень радостно, значит, не зря после работы собирались на репетиции, не зря столько лет верны русской песне!

Я бы хотел через газету от имени нашего коллектива сердечно поблагодарить департамент культуры администрации Кемеровской области, глав администраций сел Ариничево и Красное. Без их финансовой поддержки мы бы просто не смогли поехать на фестиваль. А настроение у нас у всех праздничное! Конечно, не ради дипломов и наград собираемся вместе, репетируем, выступаем перед земляками. Не можем мы жить без русской песни. Но такая победа радует, заставляет стремиться петь еще лучше!

Отличились на Всероссийском конкурсе фестиваля в Челябинске и солисты хора. Дипломом первой степени и специальными призами награждены преподаватель школы искусств с. Красное Любовь Громкова и электрик из с. Ариничево Владимир Нидденталь.

Заключительный конкурс Всероссийского фестиваля «Поет село родное» намечено провести в Смоленске, в сентябре этого года. Думается, и там не подкачают наши земляки.

Илья ЛЯХОВ.

НА СНИМКЕ: первые минуты на родной земле вернувшихся из Челябинска победителей.

край родной

Под вечным небом

Черные коршуны прилетели ранней весной. Едва обнажились и сделались из белых желтыми бугры и косогоры, как знакомые птицы с треугольной выемкой в хвосте закружили над рябыми от первых проталин полями.

Труден был их путь на родину. Еще холодна была внизу земля и холодны дующие в грудь пронзительные ветры. Ведь летели птицы почти что шаг в шаг с весной.

Грозным хищником кажется коршун в полете. Почти полутораметровый размах крыльев, крепкий крючковатый клюв и мощные когтистые лапы придают ему внушительный вид. Летящая рядом с ним серая ворона выглядит кургузой пташкой. Но слава коварного разбойника, таскающего со двора утят и цыплят, укрепилась за коршуном незаслуженно. Хищник он самый ну что ни на есть мирный. От зари до зари кружит коршун над полем, над лугом, и непонятно, как это ему удается с такой большой высоты разглядеть и успеть схватить проворного мышонка или быстро перебегающего от норки к норке суслика. А страдать от человека ему приходится по вине своих собратьев: болотного луня, ястреба-тетеревятника и ястреба-перепелятника, которых по незнанию тоже называют коршунами. Уж очень те вероломны и кровожадны.

Нынче я вижу коршунов часто. Их два. Они молча подолгу кружат над одним и тем же полем и примыкающим к нему лесом. Где их гнездо, никто не знает. Возможно, оно в развилке векового дерева, одиноко стоящего на возвышенности посреди непроходимого болота, которое местные старики называют почему-то Ледовитым, а может, в старом густом лесу, лентой протянувшемся до самого горизонта. Кто его знает. Никому и в голову не приходило искать его. Да и зачем? Орнитологов среди нас нет, а простому рабочему люду не до гнезда. Дай бог с работой вовремя управиться. Ее в деревне всегда невпроворот. Одна за одну цепляется. Вспахал поле — сади. Посадил — обрабатывай. Картошку прополол — окучивать надо. Окучил — за покос берись. А покос — это вам не шаляй-валяй, месяц, а то и полтора на него ухлопаешь. Пойдут дожди и — кукуй, смотри в небо, жди погоды... Поле — это не цех на заводе. Над полем нет крыши.

Кружат коршуны... А внизу, разрезая надвое пестрое от цветов поле, несутся на водопой лошади. Белые, рыжие, вороные, чубарые... Сколько их?!

— Вия, вия! — громко кричат скачущие по бокам табуна молодые веселые табунщики.

Свистит ветер в ушах, стучат копыта... Воля!

Кружат коршуны... Кружат, распластав крепкие крылья, вровень с белыми, как снег, облаками. И мне завидно:

«...Чому я ни сокил,
Чому ни литаю?..»

Что видят птицы с громадной той высоты, что высматривают? А может, они просто отдыхают в вышине? Устали и решили отдохнуть. Ведь небо — их дом.

Кружат коршуны... Кружат над крышами домов.

— Не опускайтесь так низко, — предупреждаю я их. — Ненароком пальнет какой-нибудь вахлак.

Но коршуны простодушны. Вроде как совершенно безразличны к своей безопасности. И хотя еще часто стреляют по ним люди, нет у птиц страха перед человеком. С любопытством разглядывают меня сверху: «Что это он вздумал руками махать, зачем?» Опустились еще ниже.

Из-за угла дома, что через дорогу, высунулись стволы ружья, уставились в грудь летящей птицы.

— Не стреляй! — кричу я, срывая голос, — не стреляй!!

— Бах! — раздается мне в ответ. — Бах!

Вздрогнула птица от громового выстрела и, взмахнув крыльями, потянула вдоль железной дороги.

— Промазал, — разинув от удивления рот, с досадой смотрит в небо стрелок.

— Промазал, — облегченно вздыхаю я и подхожу к стрелку.

— Что ты делаешь, изверг?! Разве так поступают?! Чем тебе птица не угодила?!

Растрепанный, простоватый тридцатилетний верзила, год назад поселившийся на нашей улице, удивленно смотрит на меня.

— Как, че? Цыплят таскает...

— Цыплят таскает... — выхожу я из себя, — он у тебя унес хоть одного цыпленка?

— У меня нет, — доверчиво отвечает верзила, — у меня нет цыплят.

— Тем более! — распаляюсь я еще сильнее, — зачем же ты тогда стреляешь, коль нет?

— Дак он у других унесет.

— Эх, ты, благодетель... Браконьер, вот ты кто!

— Да я... Постой... не буду... пусть летает, — несется мне вдогонку.

Я не оборачиваюсь.

Кружат коршуны... Впрочем, кружит один. Почему один? И почему он, молчун от природы, так часто и сиротливо кричит?

А вчера на моих глазах коршун дважды садился на макушку одного и того же телеграфного столба и, нахохлившись, подолгу сидел, не двигаясь, и так же, как сегодня, тревожно кричал. С чего бы это? Уж не случилась ли беда с его другом?

Так и есть. Мертвая птица с поломанными перьями и открытым клювом лежала на шпалах между рельсами напротив столба.

Что случилось с ней? Ударилась о провода и погибла? А может, зазевалась и попала под колеса быстро идущего поезда? Нет, не может этого быть...

Это аукнулся тот злополучный выстрел, прогремевший три дня назад.

Леонид КИРЧИК.

г. Юрга.

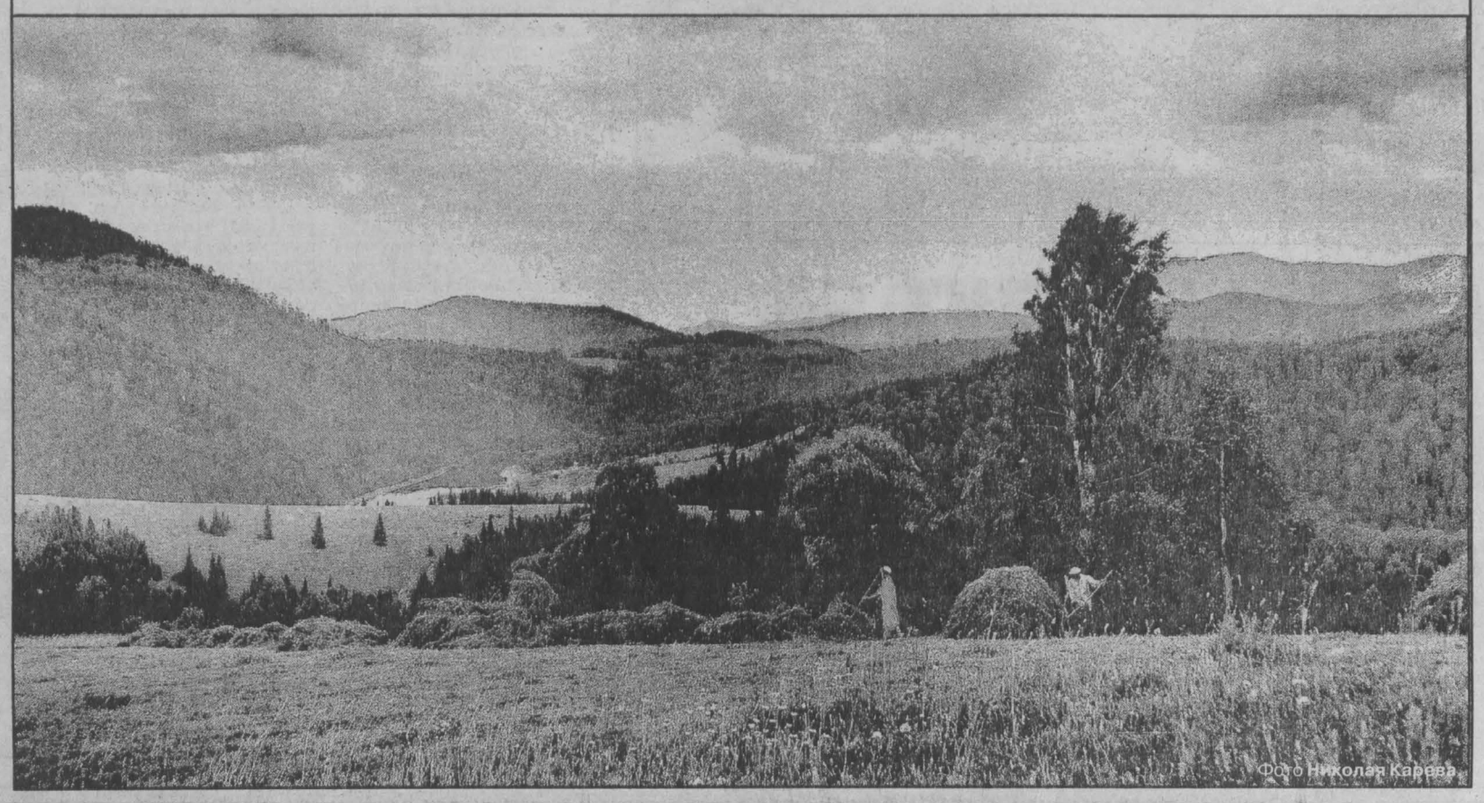

Фото Николая Карева.

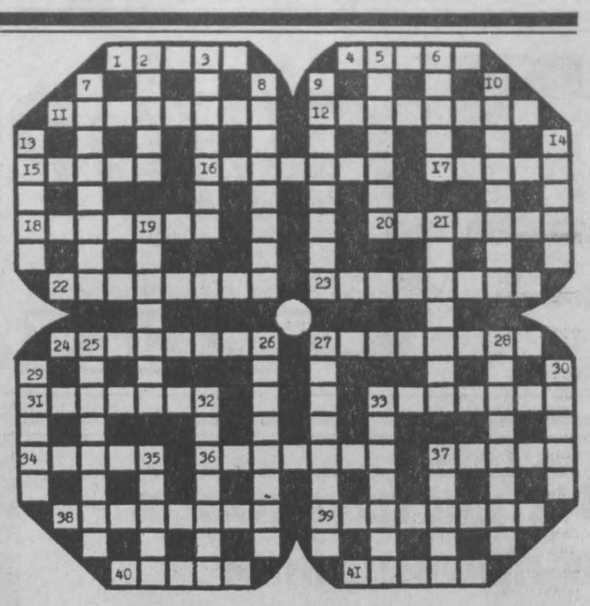

кроссворд

По горизонтали: 1. Водяной насос. 4. Сплав железа, углерода и других элементов. 11. Задорное, нарушающее порядок поведение. 12. Вступление к опере, балету. 15. Занавеска, закрывающая кровать, колыбель. 16. Аппарат для газовой сварки, резки. 17. Сооружение над шахтным стволом для установки подъемника. 18. Тренировка собаки. 20. Карельские и финские гусли. 22. Правила литературного произношения. 23. Художник по макияжу, мастер косметического и живописного украшения лица. 24. Нормативный документ, устанавливающий требования к продукции и производственным процессам. 27. Одна из досок пола. 31. Цементный полуфабрикат. 33. Рыболовное судно. 34. Одна из схваток в боксе. 36. Вулканическая горная порода темного цвета. 37. Зачаток растительного организма, служащий для размножения. 38. Высший духовный сан у католиков. 39. Остров у восточного побережья Африки. 40. Группа сообщников, объединившихся для достижения своих целей. 41. Размер зарплаты.

По вертикали: 2. Глубокая впадина с крутыми склонами. 3. Истребление посевов скотом. 5. Книга с текстами церковных служб, молитвами. 6. Вид салата. 7. Вещество, плохо проводящее электричество, тепло. 8. Комната для приема гостей. 9. Автор романа «Мастер и Маргарита». 10. Трехслойное стекло для автомобилей. 13. Продольный гребень на ребре доски, соответствующий пазу другой доски. 14. Один из видов архитектурной композиции. 19. Рабочий, ухаживающий за скотом. 21. Инструмент для распиливания. 25. Военный суд. 26. Приспособление в удилах. 27. Политика заигрывания с массами для получения голосов избирателей. 28. Прозрачный упаковочный материал из целлюлозы. 29. Снятая с животного кожа вместе с наружным покровом. 30. Известный район Москвы. 32. Инструмент столяра. 33. Крупнейшее пассажирское судно, утонувшее в первом плавании. 35. Мифологический герой, который сделал крылья и улетел вместе с сыном Икаром. 37. Тонкий стержень для вязания.

Ответы на кроссворд, опубликованный в номере за 11 июля

По горизонтали: 1. Призывник. 7. Дикобраз. 8. Гарнитур. 9. Идиом. 10. Навык. 12. Бровка. 13. Камбуз. 15. Червы. 18. Генеалогия. 19. Дилижанс. 21. Левенгук. 24. Марионетка. 28. Бордо. 29. Радиан. 31. Рондад. 32. Закат. 33. Метод. 34. Городьба. 35. Рапсодия. 36. Квитанция.

По вертикали: 1. «Победа». 2. Заземление. 3. Ваганова. 4. Кандык. 5. Диктофон. 6. Кулебяка. 9. Икона. 11. Капри. 12. Бухгалтер. 14. Земснаряд. 16. Фокус. 17. Визит. 20. Гардемарин. 22. Вездеход. 23. Намаз. 25. Невод. 26. Традиция. 27. Контракт. 30. Наждак. 31. Россия.

поправка

В подписи к материалу «Теперь известно, кто спасет Кузбасс. Партия Е. Гайдара!» («Кузбасс», 14 июля), вторую строчку следует читать «В. Н. Галкин — председатель областного совета ветеранов...»

в мире бизнеса

В Европе это продавать нельзя

Суд Европейского Сообщества в Люксембурге вынес решение, которое многим представляется эпохальным. Отныне в страны ЕС запрещено ввозить купленные со скидкой товары без согласия изготовителей. По мнению суда, импорт такого рода нарушает их права.

Поводом для этого решения послужил иск австрийской компании «Силуэт» к некоей фирме, которая закупила в Болгарии партию уцененных солнцезащитных очков «Силуэта» и продавала по дешевке в странах ЕС.

Теперь супермаркетам и розничным торговцам придется нелегко. Только в Великобритании супермаркеты зарабатывают около 100 миллионов фунтов стерлингов в год на продукции таких знаменитых фирм, как «Кэлвин Кляйн» и «Найк». Это действительно подлинные изделия от «Кляйна» и «Найка», но, как правило, далеко не лучшие и не особенно новые. Те партии, что предназначались для развивающихся стран или бывших соцстран. Аналогичным образом в странах «третьего мира» продаются залежавшиеся на складах товары с хорошей маркой, действительно когда-то сошедшие с конвейера именитой фирмы. Едва ли не секонд-хэнд. Выстиранный и выглаженный.

А фирмы возражают: им вообще не нравится, когда их продукцией (духами, джинсами, спортивной одеждой) торгуют мелкие лавочники, раскладывая ее рядом с продуктами питания. Реноме страдает. Хотя, конечно, и просто не хочется, чтобы кто-то сбивал цену.

BBCNews.

звездный прогноз с 20 по 26 июля

Львы, будьте бдительны!

ОВЕН может упустить деньги из-за вмешательства друга или делового партнера. Гоните прочь непрошеных советчиков и дайте хороший щелчок тому, кто сует нос в ваши дела. На этой неделе вам не следует подписывать никакие документы и вступать в договорные обязательства. Служащего вполне могут пригласить «на ковер». Конец недели пройдет на высокой романтической ноте.

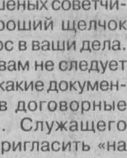

ТЕЛЬЦУ дарована в общем ровная спокойная неделя. Стабильность - вот слово, которое определяет ваши нынешние обстоятельства. Дайте выход своим творческим наклонностям. Возможно, подпишете престижный контракт. Получите заем на выгодных условиях. Прислушайтесь к самочувствию, если вам от 35 до 50 лет. Решение о вступлении в брак будет правильным.

БЛИЗНЕЦЫ имеют шанс заключить сделку, которая принесет быстрый доход. Вложите деньги в ценные бумаги или недвижимость, ибо возникнет великий соблазн потратить их на развлечения. В конце месяца вам практически наверняка потребуются наличные. У страдающих аллергией может произойти внезапный приступ. Дама занята решением личных проблем.

РАКУ предстоит правильно определить точку приложения сил. Присущая вам интуиция подскажет оптимальный выбор. Планеты на вашем небосводе расположены благоприятно, они и помогут достичь избранной цели. Ожидайте хороших вестей относительно работы или карьеры. Поссорившимся супругам или любовникам гарантируется воссоединение. Не забывайте делать друг другу маленькие подарки.

ЛЬВУ необходимо лично вникать во все мелочи на работе, ибо вам может дорого обойтись упущение партнера. По его вине осуществление некоего проекта может застопориться. Придется работать допоздна, чтобы выйти из трудного положения. Конкурент попытается получить доступ к вашей конфиденциальной информации. Избегайте стрессовых ситуаций.

ДЕВА получит возможность восполнить потери предшествующего периода. Период благоприятен для перехода на другую работу. Служащему придется распутывать некое каверзное дело. Успех станет трамплином в осуществлении лучших карьерных амбиций. Особенно преуспеют занятые в туристических агентствах и воздушном транспорте. Возможна зарубежная поездка.

ВЕСЫ могут угодить в весьма щекотливую ситуацию. Возможно, она будет связана с неким новым начинанием в малознакомой вам сфере деятельности. Бизнесмен расширит область деловой активности. Адвокат блестяще выиграет трудный судебный процесс. Совершите удачную операцию с недвижимостью. На этой неделе или вы сделаете подарок близкому человеку, или получите от него.

СКОРПИОНУ, весьма вероятно, придется менять лошадей на переправе. На работе на вас взвалят дополнительные обязанности без должного вознаграждения. Не ропщите, но трудитесь - вам воздастся немного позже: Практически неизбежны домашние проблемы, которые потребуют вашего неотложного вмешательства. Намечается тайный любовный союз.

СТРЕЛЬЦУ следует сосредоточить все усилия на текущем деле. Даже самые заманчивые деловые предложения придется отвергнуть, ибо погоня за двумя зайцами имеет совершенно определенный исход. Нынешняя неделя - идеальный период для начала совместного отпуска супругов. Молодая дама имеет повышенную вероятность беременности. Многие услышат свадебный марш Мендельсона.

КОЗЕРОГ дожидается положительного рассмотрения своего дела в некой правительственной структуре. Не беспокойтесь, долгожданное разрешение не за горами. Многие вынашивают планы зарубежной поездки. Проявите максимум осмотрительности при вступлении в новое предприятие. Преуспеет вся пишущая и телевизионная братия. В конце недели придется потратиться на дорогой подарок.

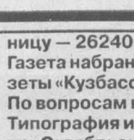

ВОДОЛЕЙ получит новые деловые предложения. Ваш персональный магнетизм и сила воли помогут их реализовать. На этой неделе непременно получите крупную сумму. Деньги следует вложить в предприятие, которое сможете завершить в течение полумесяца. Чиновник продвинется по служебной лестнице или получит прибавку к зарплате. Новое знакомство выльется в крепкую дружбу.

РЫБЫ рискуют проявить несвойственные им не решительность и неуверенность в собственных силах. Может оказаться под угрозой выполнение вами своих договорных обязательств. Совет доброго друга поможет выбраться из кольца трудностей. В отношениях с супругом или любовницей возникают заморочки. Выяснение отношений делу не поможет. Помните, что молчание - это золото.

криминал

«Пес» в похмелье убил бывшую одноклассницу

Сотрудниками уголовного розыска Новокузнецка совместно с коллегами из МВД РФ раскрыто убийство девушки.

31 марта утром Лена Гужова (фамилия изменена), няня детского сада г. Новокузнецка, вышла из дома и... пропала. Родители сбились с ног в этот день, разыскивая дочь. После безрезультатных поисков обратились в милицию. Там по факту безвестного нахождения девушки было заведено оперативно-розыскное дело.

22 апреля оперативниками недалеко от места жительства пропавшей был задержан ранее судимый Сергей Коротных, который скрывался от органов правопорядка после разбойного нападения. В процессе следствия по этому делу выяснилось, что Пес — блатная кличка Коротных. В подвале одного из домов микрорайона Ильинский он соорудил лежбище, выползая оттуда на свет божий на время по утрам и вечерам.

Накануне того злополучного мартовского дня он напился до чертиков. Пробуждение было ужасным. Сильно трещала голова — боль была просто невыносимой. Требовалось срочно хлебнуть хоть какой-нибудь гадости, чтобы снять похмельный синдром. Выйдя из подвала, он увидел Лену, которая беззаботно шла мимо него. Подскочив, подонок приставил к горлу девушки нож и под его угрозой затащил в подвал. Там заставил снять плащ и золотую цепочку. И тут она узнала его. Едва шевеля от испуга губами, спросила, учился ли он в 94-й школе. Пес, зарычав невнятное, резко развернул ее и толкнул в спину к выходу. Когда Лена сделала несколько шагов, сорвал с себя шарф и накинул на шею жертвы. Затем перетащив бездыханное тело в другой конец подвала, закопал. Плащ и цепочка убитой были проданы псом в человеческом обличье в тот же день, а деньги пропиты.

Т. ИПАТОВА.

Главный редактор В. С. КЛАДЧИХИН.

Газета «Кузбасс» учреждена Администрацией Кемеровской области и журналистским коллективом редакции. Зарегистрирована Омской региональной инспекцией по защите свободы печати и массовой информации 27.01.94 г., свидетельство о регистрации №54.

Мнение редакции не всегда совпадает с мнением авторов.

АДРЕС РЕДАКЦИИ: 650630, г. Кемерово, пр. Октябрьский, 28.
Электронный адрес: kuzbass@usa.net
СПРАВКИ: по рекламе — 52-25-23; по письмам — 52-38-23; по редакции — 52-32-74.
Собственные корреспонденты: в Новокузнецке — 45-97-84, Прокопьевске — 3-38-86, Ленинске-Кузнецком — 7-88-24, Мысках — 2-18-66, Яе — 2-13-67, Анжеро-Судженске 2-99-94. Телефакс 52-12-10.
Время подписания номера в печать по графику 20.00. Сдан в печать 19.35. Объем 2 п.л. Печать высокая.
Тиражи во вторник, субботу — 27212 (индексы 51901, 31029); четверг — 40170 (индексы 51901, 31029, 31023); среду, пятницу — 26240 (индекс 51901).
Газета набрана и сверстана на компьютерном комплексе газеты «Кузбасс».
По вопросам качества печати звонить по тел. 52-03-34.
Типография издательства «Кузбасс»: 650630, г. Кемерово, пр. Октябрьский, 28. Заказ № 130.