125 (22159)
11 ИЮЛЯ 1998 г., СУББОТА
Розничная цена 1 руб.

ОБЛАСТНАЯ МАССОВАЯ ГАЗЕТА
Кузбасс
Издается с 7 января 1922 года.

R.S.L. KEMEROVO
99770

НОВОСТИ

По сообщениям корр. «Кузбасса», пресс-службы АКО.

Спустились на смену

9 июля на шахте «Инская» состоялась конференция трудового коллектива, обсуждался вопрос о забастовке, которая началась 6 июля.

Шахтеры потребовали полного погашения долгов по зарплате с ноября прошлого года. Директор шахты А. Дюпин заверил, что задолженность за ноябрь-декабрь, а также вознаграждение за выслугу лет 1997 года горняки получат с 15 июля по 10 августа. Чтобы не усугублять положение своей шахты, в числе немногих работающей стабильно, горняки решили возобновить работу. Вторая смена в тот же день спустилась в забой. Забастовка может возобновиться с 11 августа, если директор нарушит слово.

Кузбасс — Украина

В Кузбассе побывал полномочный представитель президента Украины, президент компании «Интерресурсы» Николай Москаленко.

Его визит проходил в рамках подписанного протокола между кабинетом министров Украины и администрацией нашей области о торговом и экономическом сотрудничестве. Подписаны документы об учреждении торгового Дома «Кузбасс-Украина», который должен открыться к осени. Также были обсуждены пути экономического сотрудничества. Украинская сторона еще раз заверила, что готова поставлять в Кемеровскую область продукты питания, горно-шахтное оборудование, автобусы и запасные части к ним. В свою очередь Кузбасс будет отправлять до 10 миллионов тонн угля в год, в том числе до 4,5 тонны энергетического угля, а также продукцию химии, машиностроения.

Не скупай краденое!

Принято распоряжение облдминистрации о временном закрытии в области пунктов приема лома цветных металлов.

Оно вызвано беспрестанным воровством, гибелью людей, подрывом экономики области. Контроль за выполнением возложен на глав территорий. ответственность за соблюдение распоряжения губернатор взял на себя.

Заплати и спи спокойно

На начало июля недоимка в бюджет ОАО «Мысковский коммерческий центр» составила 89,8 тысячи рублей.

Руководству в лице В. К. Дербишер предложено в июле погасить задолженность в местный бюджет деньгами и частично продуктами питания, активизировать сокращение долгов в федеральный бюджет и заключить соглашение с Пенсионным фондом.

гуманитарная помощь

Благодаря договоренности департамента по связям с общественностью АКО и посольства Франции в России завтра территориальному медицинскому объединению Таштагола будут переданы лекарства на 25 тысяч рублей.

Фото Анатолия Кузярина.

на важную тему

Квартплата растет. Что дальше?

Проходящая в стране реформа жилищно-коммунального хозяйства в своей сущности населению пока что малопонятна. Единственное, что все хорошо усвоили, — это дальнейшее повышение квартплаты. В последние годы никого не удивишь ростом цен. И все же, когда на рыночные рельсы переводится жизнеобеспечивающая сфера — тепло, вода, свет, это воспринимается особенно болезненно.

Что стоит за повышением квартплаты — реформа или чей-то произвол? Не слишком ли резко скакнули от практически бесплатного жилья к нынешним жестким реалиям? С этими вопросами мы обратились к вице-губернатору, курирующему жилищно-коммунальное хозяйство, Виктору Ивановичу ЗАУЗЕЛКОВУ, чтобы получить информацию, что называется, из первых рук.

— Если говорить о том, кем инициирована реформа, а с ней и повышение квартплаты, то делается это, как известно, по соответствующему указу президента, постановлениям правительства. Ставится задача — к 2003 году перевести жилищно-коммунальное хозяйство на самоокупаемость. В президентском указе расписано конкретно, по годам, какой процент экономически обоснованных расходов на содержание жилья и коммунальные услуги должны платить граждане, а сколько — дотироваться из бюджета. Вот передо мной совсем свежий документ — Постановление правительства от 30 мая 1998 года «О федеральных стандартах перехода на новую систему оплаты жилья и коммунальных услуг на 1998 год». В нем сказано, что в текущем году только половина расходов будет покрыта из бюджета, другую половину надо собрать от населения. То есть я хочу подчеркнуть, что повышение квартплаты не идет ни от губернатора, ни от какого-либо другого лица в нашем регионе, это прерогатива Москвы.

— Виктор Иванович, но ведь по территориям картина складывается довольно разнообразная. В Кемерове подошли к 50-процентной оплате населением расходов коммунальщиков еще в конце прошлого года, а в Тайге, например, люди платят чуть ли не вполовину меньше. Видимо, что-то зависит и от местной власти?

— В некоторых городах и районах власти занимаются популизмом и не повышают квартплату. Сегодня в Мариинском и Тяжинском районах населением оплачивается соответственно 20 и 30 процентов расходов на содержание жилья и коммунальные услуги. Хорошо это или плохо, еще вопрос. Ведь из бюджета территория получит лишь половину необходимых средств. Где взять остальное? Денег ни у кого нет. Значит, остается только одно — не выполнить какие-то работы, не отремонтировать жилье, не заменить ветхие сети, не подготовиться к зиме. Кто от этого пострадает? Люди, конкретные жители. Это медвежья услуга. К тому же постепенное повышение квартплаты проходит менее болезненно. Если действовать по-другому, можно получить социальный взрыв.

(Окончание на 3-й стр.).

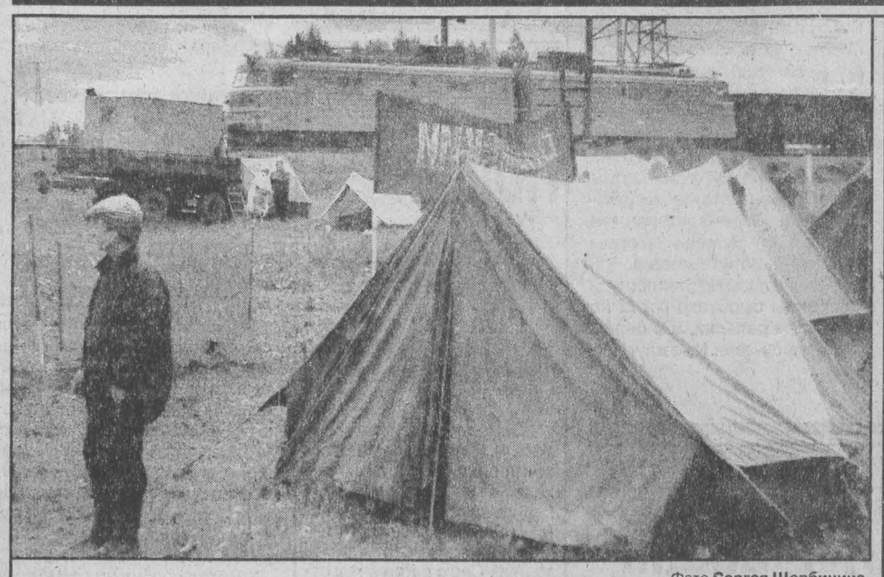

Фото Сергея Щербинина.

Пикетчики стоят, Сысуев настаивает

В администрацию области поступила телеграмма от заместителя Председателя правительства РФ О. Н. Сысуева. В ней говорится:

Создавшееся в области тяжелое положение требует серьезных, продуманных решений, для реализации которых потребуется не один день. Как я неоднократно вам сообщал, правительство максимально выполняет свои обязательства в сроки, определенные подписанными ранее протоколами. Предприняты все возможные меры по поддержке угольной отрасли и региона в целом, однако мы хорошо понимаем, что дело не только и не столько в том, чтобы отдать долги. Сейчас самое главное — не допустить образования новых, продолжить работу по долгосрочным программам, особенно в области занятости, и тем самым создать условия для стабилизации социально-экономической обстановки в регионе. Наши дальнейшие совместные шаги в этом направлении требуют серьезной проработки. Следующим этапом в этой работе будет заседание МВК по проблемам угледобывающих регионов, которая пройдет в Кемерове до 25 июля под председательством заместителя Председателя правительства РФ.

Однако началом диалога сегодня должно стать разблокирование железной дороги. Нельзя забывать, что каждый день и каждый час перекрытие Транссиба наносит невосполнимый ущерб экономике Кузбасса. Вместе с тем обращаю ваше внимание, что политические требования правительство Российской Федерации рассматривать не будет.

Напомню, что с 6-го по 15 июня в Москве вместе с представителями трудовых коллективов Кузбасса мы подводили промежуточные итоги выполнения протоколов. Эта работа дала положительный результат, поэтому считаю целесообразным проводить такие встречи регулярно и предлагаю провести очередную встречу 22 июля в Кемерове при подготовке МВК.

Правительство продолжает работу над выполнением принятых протоколов. Уверен, что только совместные продуманные и последовательные действия позволят разрешить сложившуюся ситуацию и не допустить подобного в будущем.

☆ ☆ ☆

В адрес анжерских пикетчиков от селян из Мысков ушла телеграмма с убедительной просьбой пропустить цистерны с горючим для работ.

В телеграмме говорится, сельские жители годами не видят «живых» денег, а оставить село без кормов сейчас — значит окончательно погубить деревню.

взгляд

Пламенные борцы - 89, чой-то вас не видно?..

Еще не юбилей, но все же дата — девять лет со дня «июльской революции» 1989 года. Сегодня происходит нечто похожее — макушка лета, солнце палит, шахтеры снова недовольны. И все же — что это? Предлагаем читателю размышления Руслана ЛЫНЕВА, в прошлом кемеровчанина, а теперь москвича, журналиста со стажем работы в «Кузбассе», «Известиях», а ныне в издании Федерального собрания России — журнале «Российская Федерация сегодня».

К голодающим и перекрывающим транспортные артерии горнякам заполярной Инты, сибирского Анжеро-Судженска, дальневосточного Артема присоединяются их товарищи по несчастью из Прокопьевска, Коми, Бурятии, Ростовской и Пермской областей. И не только шахтеры, а что примечательно и ново — учителя и врачи.

Что это? Аналог событий девятилетней давности, когда забастовка шахтеров Кузбасса, а затем и других регионов всколыхнула всю страну? Увы, налицо больше разницы, чем сходства с теми давними событиями. И эта разница подобна пропасти.

Тогда все для всех было неожиданно. И прежде всего массовость забастовок, их масштаб. Теперь же ТВ настолько приучило всех нас — и властей предержащих тоже! — к созерцанию шахтерских бедствий, голодовок, что мы почти философски отмечаем: в протестах участвуют не сотни тысяч, как тогда, а сотни наиболее отчаявшихся людей.

Тогда это было торжеством, триумфом, если хотите, классовой солидарности. Нынче это зрелище, достойное скорее сочувствия. Выражение не столько силы, сколько бессилия шахтеров перед властью.

Тогда наряду с насущным, наболевшим шахтеры добивались от начальства и властей уступок по всем вопросам, включая даже мелкие, бытовые. Сегодня уже никто не требует свежих полотенец и мыла в душевых. Требования сузились, в сущности, до одного: отдайте то, что нами заработано и не выдается месяцами. Попрано одно из базовых условий, святая святых свободного рынка — соблюдение условий контракта между работником и работодателем.

Тогдашняя власть уступила шахтерам.

(Окончание на 2-й стр.).

Во вторник в «Кузбассе»:

— играет американский джаз;

— как работают шахтеры Австралии.

примите поздравления!

Уважаемые почтовые работники!

12 июля в пятый раз отмечается ваш профессиональный праздник — День российской почты. Но нашей российской почте уже более 300 лет. Еще Петр I издал указ об организации первой регулярной почтовой линии. С тех пор российская почта, конечно, изменилась. Канули в Лету постоялые дворы, ямщики и почтовые тройки. Для того чтобы отправить письмо, теперь не надо ходить в волость или уезд за десятки километров. Сегодня наша кузбасская почта идет в ногу с прогрессом в области средств связи в мире. Такие виды почтовой связи, как электронная или гибридная почта, надежно и качественно соединили нас не только с любым городом России, но и с зарубежными странами.

В тех сложных обстоятельствах, когда разорваны привычные связи между городами и регионами, когда из-за финансовых и социальных проблем родные люди годами не видят друг друга, почта — это та живая нить, которая связывает нас, это тот канал, по которому передаются любовь, добро и забота наших близких, помогающие нам преодолевать одиночество, испытывать чувство связи и единения. Спасибо за это!

Как и все отрасли, почтовая служба столкнулась в нынешних условиях с проблемами в организации своей работы. Важнейшая из них — это финансовое обеспечение. Конечно, средства нужны и для технического переоснащения, и для развития новых видов почтовых услуг. Но даже в этой сложной ситуации почтовая служба научилась находить резервы, изыскивать новые возможности и сохранила высочайший профессионализм, приобретя гибкость, мобильность и способность предоставлять набор услуг, отвечающий самым современным стандартам. Работы предстоит еще много. Пусть ваш труд и впредь служит делу единения людей и укрепления экономических связей.

С праздником вас, дорогие почтовики!

С уважением
А. ТУЛЕЕВ,
губернатор.

из областного бюджета

Вчера перечислено:

✓ на заработную плату работникам образования в г. Гурьевск — 120 тыс. рублей; г. Осинники — 200 тыс. рублей; г. Юргу — 120 тыс. рублей; г. Калтан — 150 тыс. рублей; Яйский район — 200 тыс. рублей; областному департаменту образования на пособие выпускникам-сиротам профтехучилищ — 252 тыс. рублей.

✓ На заработную плату работникам бюджетной сферы в Гурьевский район — 180 тыс. рублей.

✓ На заработную плату работникам здравоохранения в Крапивинский район — 150 тыс. рублей; Промышленновский район — 150 тыс. рублей; областному департаменту здравоохранения на заработную плату работникам областных учреждений, состоящих на областном бюджете, — 700 тыс. рублей.

✓ На заработную плату работникам Государственной инспекции по маломерным судам — 20 тыс. рублей.

✓ На текущее финансирование в Ижморский район — 80 тыс. рублей.

✓ Департаменту физической культуры, спорта и туризма на проведение 12-й летней спартакиады городов Кузбасса — 100 тыс. рублей.

✓ На реконструкцию стадиона «Шахтер» и школы № 29 г. Прокопьевска — 100 тыс. рублей.

✓ На приобретение учебников для кадетского корпуса — 50 тыс. рублей.

выставка

«Танита» женщин бережет

В наше безденежное время, как это ни странно, мы можем стать гурманами. И речь сегодня — о самых-самых наших сибирских продуктах питания.

В одном из павильонов выставки «Дамская лавка» (областной краеведческий музей, пр. Советский, 51) установлена огромная холодильная камера, заполненная: пельменями ручной, автоматической лепки и вышедшими из-под пресс-формы, а также за стеклом холодильника — манты, чебуреки, голубцы, бифштексы, тефтели, вареники и всякое другое, очень аппетитное.

В последнем убедились те, кто побывал на презентации выставки кемеровской фирмы «Танита». Им посчастливилось откушать некоторые из названных фирменных блюд «Таниты».

Представитель фирмы Борис НАЗАРОВ рассказал:

— Собралось нас несколько единомышленников. Подумали: почему каждая горожанка-кемеровчанка должна лепить пельмени? Надо мясо купить, тесто замесить, приправы всякие иметь. А не дешевле ли купить наши, уже готовые? Так и родилась идея добиться самого высокого качества своих изделий. Приступили к ее осуществлению и поняли, что российская технология приготовления фарша далека от совершенства. Закупили машины за рубежом...

— Вы тамошние пельмени ели?

— Нет у них такого блюда. Но это их проблемы. Нас интересовала технология переработки мяса. И мы ее освоили. Покупаем говядину, свинину только в своей области. Наш цех сейчас работает круглосуточно.

— Знаю, у вас немало конкурентов...

— Много. Но и заказчиков продукции у нас достаточно. И становится еще больше. Логика простая — наша продукция высокого качества. Если кто-то из хозяек раз купит ее, то уже не будет тратить время на изготовление тех же пельменей дома...

Выставка «Дамская лавка» закончит свою работу 14 июля. А в понедельник, 13 июля, состоится презентация фирмы «Галантерея».

Анатолий ПАРШИНЦЕВ.

НА СНИМКЕ: у фирмы «Танита» классная продукция.

Фото **Юрия Юрьева.**
г. Кемерово.

Детей к школе оденем сами

Скоро дети пойдут в школу. Им необходима одежда, школьная форма, обувь. Не каждая семья в состоянии купить их ребенку. Вместе с тем долг по детским пособиям уже составляет в области около 700 млн. рублей. В то же время наши предприятия легкой промышленности все это могут выпускать. Вещи модные, добротные, радующие глаз.

На этой неделе губернатором дано распоряжение сформировать заказ для предприятий легкой промышленности, которые могут в счет погашения долга в областной и местные бюджеты по выплате детских пособий изготовить изделия детского ассортимента и передать их по назначению. Причем цена на эти изделия будет на 10-15 процентов ниже рыночных.

Поэтому уже сейчас нужно установить, в каких вещах дети в семьях нуждаются. Иначе трудно будет вовремя составить заявки предприятиям. Тем более, что 10 августа мы намерены начать выдачу детям одежды и обуви. Работа предстоит большая, ведь детей у нас почти 450 тысяч.

Вся организаторская работа, связанная с этой акцией, возложена на меня. Возникающие вопросы и предложения можно адресовать по телефону 36-46-91 до 16 июля.

Н. НЕВОРОТОВА,
заместитель губернатора.

$ КУРС ВАЛЮТЫ (ЦЕНТРОБАНК)
11 июля
официальный курс — 6,212 руб.

погода

ИЮЛЬ

11 июля.
Восход 5.53. Заход 22.53.
Долгота дня 17.00.

Полнолуние 9 июля.
Заход 7.57.
Восход 23.41.

12 — 13 июля местами кратковременные дожди, грозы. Ветер северо-западный 9 — 14 м/сек., при грозах местами 15 — 20 м/сек. Температура ночью +10...+15, местами +20, днем +24...+29, по югу +34 градуса.

СОТОВАЯ СЕТЬ БИЛАЙН
ОПЕРАТОР СОТОВОЙ СЕТИ В КУЗБАССЕ
Информационные материалы этого номера газеты получены с помощью средств мобильной связи «Би Лайн»

Президент нездоров или?..

Игорь Шабдурасулов выкладывает все как есть

Здоровье президента настолько ухудшилось, что он не может ни придерживаться полноценного рабочего расписания, ни баллотироваться в третий раз — это неожиданное заявление Игоря Шабдурасулова, недавно назначенного заместителя администрации Кремля, полностью противоречит позиции кремлевской пресс-службы.

Сергей Ястржембский в ответ указал, что президент чувствует себя хорошо и проводит все запланированные мероприятия.

Что касается намерения президента занять высокий пост в третий раз — его собственная позиция неоднозначна. Он не отрицает этого намерения и не высказывает его открыто. Шабдурасулов говорит, что Борис Николаевич еще не принял окончательное решение. А что до того, конституционно ли это, — вопрос намерен в текущем году рассмотреть Конституционный суд. По Конституции, третье избрание исключено. Но существует контраргумент: впервые Ельцин был избран еще до того, как официально распался СССР и была принята новая Конституция.

ABCNews.

Газета Кузбасс в Интернет: www.mega.kemerovo.su/ ● Ваша страница в Интернет на сервере Компании «Мега»
«Экономика и жизнь Кузбасса» тел. (3842) 25-32-77, тел./факс 36-62-01

ФАКТОГРАФ

исторический блокнот

На этой неделе (6-12 июля)

300 лет назад, 6 июля 1698 года, Петр Первый, получив серебряные глыбки с Каштакского рудника (Тисульский район), дал грамоту томскому воеводе «немедля содействовать со всяким прилежным и усердным радением греку (Левандианису) и его товарищам в их рудоискательном и рудоправном деле, отпустив их для промысла на речки Каштак и Китат — притоки Кии».

200 лет назад, летом 1798 года, обербергмейстер Дейхман и оберберггешворен Козьмин впервые применили каменный уголь в заводской кузнице Томского завода близ Кузнецка и в новой самодувной печи для выплавки цементированной стали.

175 лет назад, 10 июля 1823 года, было основано нынешнее село Сосновка под Новокузнецком, а тогда деревенька Увал Кузнецкой волости Кузнецкого уезда.

60 лет назад, в июле 1938 года, Никольский храм в Итате закрыли и разграбили, а здание превратили вначале в склад, а впоследствии — в швейфабрику. Сразу после закрытия храма сгорела и часовня.

40 лет назад, летом 1958 года, в Кемерове был открыт Восточный НИИ по безопасности работ в горной промышленности.

12 июля 1958 года в Кузбассе зародился новый тип панельного жилья — архитектор «Сталинскпромстроя» Валерий Смирнов занялся составлением чертежей 40-квартирного «сотового дома». Он вознамерился монтировать не просто панели, а сразу целые комнаты. К счастью, проект так и остался нереализованным.

10 июля 1963 года образована молодежная организация Запсиба.

30 лет назад, в июле 1968 года, в Шерегеше проживало 6,9 тысячи жителей, а в Юрге — 54,9 тысячи.

25 лет назад, в июле 1973 года, был сдан до сих пор самый длинный в Кузбассе мост — Новый через Томь в Кемерове. Построен он был мостостроительным поездом № 438. Его длина 624 метра 45 сантиметров. Ограждение состоит из 79 железных сегментов по 7,9 метра каждый.

10 лет назад, 10 июля 1988 года, случилось землетрясение с эпицентром у Кочуры (Горная Шория) силой 5,5 балла. Весьма перепугались и жители Новокузнецка — волны дошли и намного северней.

5 лет назад НКАЗ совместно с французской фирмой «Тефаль» освоил выпуск тефлоновой посуды.

Вячеслав ПАНИЧКИН.

Пламенные борцы - 89, чой-то вас не видно?..

(Окончание. Начало на 1-й стр.).

Нынешняя исполнительная власть деловито принимает руководителей бастующих регионов, изящно пикируется с Госдумой на тему, где взять средства, чтобы хоть частично удовлетворить бастующих, а то заносчиво заявляет, что шантажу не поддастся.

Добившись уступок от прежней власти, шахтеры, в отличие от многих других, неплохо жили поначалу и при новой. И активно поддержали ее. Так, снарядив специальный поезд (деньги на него тогда нашлись!), направили его со своими посланцами прямиком в Москву. Здесь, погрозив народным депутатам увесистым кулаком, активисты шахтерских забастовок дали понять: вот что ожидает всех, кто помешает президенту Б.Ельцину проводить реформы.

И реформы пошли. И не миновали, долгожданные, угольную отрасль, где обернулись реструктуризацией, проводимой не с подачи Минуглепрома, как раньше, а самого Всемирного банка, у которого имеются свои виды на российский рынок и на его место в рынке мировом.

И тут то ли из желания снова быть впереди планеты всей, то ли из стремления наверстать упущенное несколько лет назад хвост кошке постарались отрубить самым радикальным образом: добычу на старых шахтах свертывать не постепенно, а ударными темпами. То, что на Западе осуществлялось в течение, скажем, двадцати лет, у нас норовят втиснуть в два-три-пять. И это при том, что деньги, предназначенные на реструктуризацию, до шахт доходят в урезанном виде.

Не случайно в первых рядах протестующих шахтеры прежде всего с таких неперспективных шахт. У людей же с шахт перспективных интерес иной. Вот их и не видно ни среди голодающих, ни на рельсах. Все в духе времени: черт с тобой, если мне хорошо.

Впрочем, среди бастующих не видно также тех политиков и публицистов, которые раньше, словно пчелы на мед, слетались в бастующий Кузбасс. То ли для того, чтобы проддержать горняков, то ли для того, чтобы набрать на этом политический капитал.

Не видно среди голодающих и стоящих сутками на рельсах и лидеров тех, прежних, забастовок. Жизнь у них нынче совсем иная: представляя интересы трудящихся, ходить в инстанции, делать заявления, устраивать пресс-конференции. Словом, жить своей благополучной жизнью.

Не видно ни в Инте, ни в Артеме, ни в Анжеро-Судженске наших пламенных правозащитников с их принципом: если власть что-то не так делает по части прав человека, устроить на нее давление международное. Где вы, господа? И где то давление?

Не говорю уже о том частом и постоянном госте Кузбасса, который в свое время заверял, что ляжет на рельсы, если реформы обернутся против человека.

Обернулись. Но с тех пор кузбассовцы высокого гостя не то что на рельсах, а в своем крае не видывали. И не ждут увидеть...

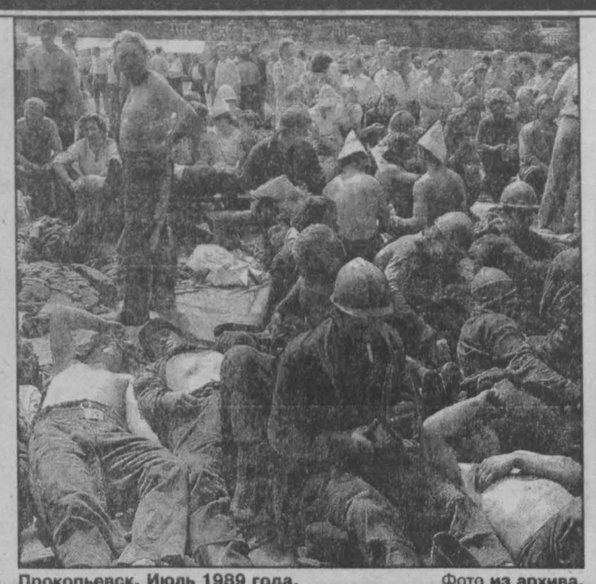

Прокопьевск. Июль 1989 года. Фото из архива.

добрая традиция

Учеба тоже труд, а за него надо платить

В Яйском дорожном ремонтно-строительном управлении стало доброй традицией поощрять школьные успехи детей работников предприятия.

В первый раз хорошисты и отличники получили здесь денежную премию девять лет назад. С тех пор так и повелось: после сдачи экзаменов собираются родители с детьми, и в торжественной обстановке начальник управления Игорь Иванович Носов говорит теплые слова в адрес тех, кто «сработал» без троек, и вручает им «заработок».

В этом году героями стали 46 человек. Младшие школьники получили по 150 рублей, ребята среднего звена — по 250, а старшеклассники — по 400 рублей. Причем отличникам дополнительно вручили еще по 50 рублей. А потом все вместе сфотографировались и пили чай со сладостями.

Еще недавно перечень социальных льгот здесь был обширнее. Сейчас из-за финансовых трудностей его пришлось урезать. Но те пункты коллективного договора, которые касаются детей, решили оставить. Дети есть дети, как коротко выразилась одна из работниц управления.

Но не только учащихся общеобразовательных школ традиционно поддерживает родное предприятие. Материальную помощь выдают здесь и тем, кто без отрыва от производства окончил высшее или среднее учебное заведение.

Лариса ЕГОРОВА, корр. «Кузбасса».
г.п. Яя.

лето-98

И русский, и татарин, и чуваш...

Великолепная солнечная погода, чудесная природа, отличная кухня, огромная подготовка в течение всего учебного года — это составляющие праздника IV детского фестиваля национальных культур Кузбасса «Живи, Кузнецкая земля». Он был организован департаментом образования обладминистрации и областным детским экскурсионно-туристским центром в «Солнечном туристане», что в Подъякове, недалеко от Кемерова.

Программа фестиваля, прошедшего с 1-го по 7 июля, была насыщенной до предела с раннего утра до позднего вечера. Творческая учебно-исследовательская работа сменялась концертными программами, сочетаясь с отдыхом.

В Кузбассе проживает более 100 народностей и национальностей, но на фестивале были представлены делегации русских (Кемерово, Кедровка и Верхотомка), чувашей (село Михайловка Прокопьевского района) и татар (село Куркули Мариинского района). Тем не менее дети узнали много нового и интересного о быте, культуре, обрядах этих народов. Эпиграфом фестиваля стали слова русского поэта Максимилиана Волошина: «Ты встань, Русь, подымись, оживи, соберись, срастись. Царство к царству, племя к племени».

Поэтому с почтением и вниманием к другим национальностям были выслушаны доклады об истории сел и особенностях народов, населяющих их: Татьяны Антоновой о чувашах с. Михайловки и Рената Сулейманова о татарах с. Куркули. Хорошо были представлены сообщения ребят о развитии и становлении Кедровки и Верхотомки.

Занятия с участниками фестиваля проводили опытные ученые, педагоги и специалисты по народам родного края.

Выступления делегаций сопровождались пением и щебетанием птиц леса, окружающего «Солнечный туристан», ласковыми солнечными лучами и радушием устроителей этого праздника, который долго не забудется. Впереди год напряженной работы в ожидании следующего, пятого, фестиваля национальных культур Кузбасса.

Антон КОЛИЕНКО.
г. Кемерово.

пресс-конференция

Пока «наверху» думают...

Заместитель главы города В. Ф. Павлов провел пресс-конференцию по проблемам хищения цветных металлов.

Камень преткновения данной проблемы все тот же — пункты приема цветных металлов. Свою работу, как ответил Павлов, они выполняют недобросовестно: принимая цветные металлы, не проверяют и не интересуются, где взят тот или иной лом. А потому хищения и происходят. От этой беды страдают железнодорожники, связисты, энергетики, а в конечном итоге, и население. Кабель вырубается и вывозится километрами и тоннами. Воров не останавливает даже то, что кабель (провод) под напряжением. Уже есть несколько смертельных случаев. Дело дошло до того, что люди стали оскверняться в поисках наживы могилы. Городская администрация неоднократно пыталась изменить ситуацию. Но мешает несовершенство законодательной базы РФ, из-за чего все постановления по этому вопросу были признаны прокуратурой (правоохранительными органами) незаконными.

Решить проблему может закон, регламентирующий работу приемных пунктов и запрещающий их частное владение. «На цветные металлы должна быть государственная монополия», — считает Валерий Федорович. Впрочем, в Томске эта проблема уже решена — там зарегистрировано всего три пункта приема цветных металлов. В Кемерове же их количество колеблется от 20 до 25. В ближайшее время такой закон будет вынесен на обсуждение Законодательного собрания. В случае его принятия количество краж немного уменьшится или их не будет вовсе.

Игорь СИТДИКОВ.
г. Кемерово.

НОВОСТИ

По сообщениям корреспондентов газеты, информационных агентств BBCNews, АП.

Лесхоз вчиняет иск разрезу

В результате элементарного головотяпства на корню засохло 50 гектаров березняка на правом берегу Ини. Он оказался зажатым между технологической дорогой и дорогой на поселок Новый Каракан, которую строил разрез «Кедровский». Строители засыпали естественный сток воды, и паводковые воды и дожди превратили березняк в стоячее болото, в котором и погибли деревья.

Сейчас Пермяковский лесхоз готовит иск в арбитражный суд, чтобы попытаться заставить разрез выплатить четыре миллиона рублей за нанесенный ущерб природе.

Отставка террориста

По крайней мере одно из многочисленных препятствий, мешающих нормализации отношений между Москвой и Грозным, устранено: в среду президент Чечни Аслан Масхадов принял заявление об отставке, поданное его премьером Шамилем Басаевым (как известно, Басаев в России официально считается находящимся в розыске преступником).

Марсианин в вашей левой почке

Финские исследователи опубликовали результаты исследования структуры почечных камней. По мнению ученых, камни — результат деятельности нанобактерий, крохотных существ, лишь недавно обнаруженных в крови человека. Нанобактерии строят себе каменные домики из апатита. И, похоже, именно из таких домиков образуются зловредные камни, доставляющие столько страданий людям.

Но это сообщение само по себе не было бы сенсацией, если бы не распространенная теория о внеземном происхождении нанобактерий. Сторонники теории уверены, что эти существа попали на Землю с метеоритами. На родной планете они вряд ли еще обитают, а на Земле, вне всякого сомнения, живут. И даже, как видите, ведут себя как типичные злонамеренные инопланетяне — пакостят как могут.

Главврач Маргулис на равнинах Афгана

Свежайший эдикт Талибана, как полагают его авторы, навсегда покончит с развратом на территории Афганистана. Гражданам дается 15 дней на избавление от своих телевизоров, видеоаппаратуры и спутниковых антенн. Затем бородачи с автоматами придут и проверят. Найденное конфискуют и переколотят.

Каждый, кого поймают с телевизором, будет наказан по закону шариата. Как — не уточняется.

Придя к власти, талибы демонстративно жгли и разбивали телевизоры, но не возражали, если у кого-то дома была аппаратура. Правда, пользоваться ею было запрещено. И на контрабандный провоз японских телевизоров в Пакистан через Афганистан закрывали глаза. Но люди, особенно молодежь, упорно смотрели телепередачи и видеофильмы. Делали антенны из велосипедных колес, сковородок и вентиляторов. Больше в опустошенной войной, нищей стране нечем развлечься.

НА СНИМКЕ: вот такие молодцы будут колотить аппаратуру.

Фото **BBCNews.**

Отчего перепугались парижане?

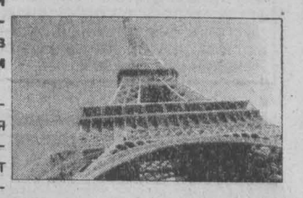

Парижский мэр Жан Тибри отправил письмо министру финансов. Это отчаянный призыв не отдавать американцам Эйфелеву башню.

Башня официально принадлежит муниципалитету, но находится в управлении частной фирмы, которой, в свою очередь, управляет кредитный банк, подлежащий скорой приватизации. Среди желающих купить его — американская компания «Дженерал Моторс». И если всенародная любимица достанется янки, французы ощутят это, как пощечину. Хотя, надо сказать, опасение малообоснованно. И в любом случае вряд ли верхушку Эйфелевой башни украсит звездно-полосатый флаг.

разрушение

Кому мешают кладбища военнопленных?

В Кемерове — очередной акт вандализма

Плоская поверхность поля. Группы крестов. Под ногами — трава, зеленая, живая. Справа — гранит: площадка в девять квадратных метров, а под нею — останки двадцати двух венгерских военнопленных. Две гранитные стелы.

Месяца не простояли. Одна свалена полностью, другая — расколота надвое. Розовато-туманный срез камня на траве, под небом 1998 года — «память» о солдатах сороковых.

В ночь со 2-го на 3 июля в поселке Предзаводской побывали вандалы. Разрушили надгробия и ушли...

Эти двадцать два человека вряд ли могли представить, что будут лежать в земле Кузбасса. Но умерли они именно здесь, не дожив до репатриации 1954-1956 годов.

Через 53 года после окончания войны никто не собирается делать из них героев. Надпись на одной из кладбищенских плит гласит: «Здесь покоятся военнопленные, жертвы второй мировой войны». И все.

Международная ассоциация «Военные мемориалы» пытается обеспечить защиту военных могил и вечный покой погибших в войне с каждой из сторон (Россия и Германия). Варварское отношение к могилам «не может не отражаться на отношении к сохранности советских воинских захоронений за рубежом», пишет в своем письме к губернатору Кузбасса А. Г. Тулееву полномочный представитель ассоциации «Военные мемориалы» по Кемеровской области Г. Ф. Шабалин. Пишет в связи с этим печальным событием.

Этот акт вандализма не первый: осенью 1996 года, а затем весной 1997 года на одном из кладбищ военнопленных в Анжеро-Судженске неизвестными были последовательно разрушены двенадцать символических крестов и украдена памятная плита, а в июне 1998 года в Ленинске-Кузнецком украдены шесть символических крестов. Что это? Неостывающая ненависть к побежденному врагу? Вряд ли... Сегодняшние разрушители нисколько не чище варваров полувековой давности.

Останки японских военнопленных соотечественники перевезли на родину, немецкая сторона обеспечивает за свой счет сохранение российских военных могил и уход за ними на территории Германии. Как бы и нам перестать быть нацией, способной на разрушения...

Екатерина КОРНИЛОВА, студентка отделения журналистики КемГУ.
Фото **Сергея Кельберга.**
г. Кемерово.

о буренке и пастухах

В Мысках, как в Индии

Пастух, конечно, в наше время не главная фигура, особенно в городе. Но когда слышишь басовитое му-у пасущихся на газонах коров, видишь на асфальте оставленные ими «лепешки», то пастушья проблема не покажется пустяковой.

В Мысках держат на подворьях около полутысячи коров. Пасут кормилиц кто как приспособится: выгоняют буренок со двора, к лесной опушке, привязывают за кол возле дома, пасут по очереди — жалко денег, да и в пастухи пойдет не каждый.

Но желание стать пастухом пропало не у всех. В селах, подведомственных Подобасской администрации, где с пастбищами получше, чем в городе, скотина находится под присмотром аж пяти нанятых обществом пастухов. Переселенцы из Средней Азии пользуются у жителей доверием наравне с местными пастухами. Оно основано на заключенных договорах, узаконенных сельсоветом. Быть пастухом выгодно — это твердый заработок. В Подобасе пастуху платят 30 рублей в месяц за корову и 20 — за теленка. Задержка зарплаты ему не грозит. Нетрудно подсчитать ее размер. В Чувашке на сходе жители положили двум нанятым в городе пастухам в месяц 45 рублей за корову и теленка, три литра молока с хозяина, а по осени — ведро картошки. Умножив все это на 60, можно узнать среднюю пастушью зарплату — более полутора тысяч. Нелегкий труд и оценивается неплохо. Но это, повторимся, в прилегающих поселках. Чем ближе к городскому центру, тем безнадзорнее домашний скот. По этому признаку Мыски похожи на города Индии, где коровы гуляют по городским улицам сами по себе.

Валерий ШЕВЦОВ.
г. Мыски.

конкурс

Борозда как настоящая!

В одиннадцатый раз в Промышленновском районе прошел «Конкурс юного пахаря». В с. Красном собрались участники этого соревнования — учащиеся школ из Ваганова, Журавлева, других окрестных сел, из школ № 2 и 3 поселка Промышленная. В прошлом году победителями конкурса стали ребята из Краснинского.

И вот после церемонии торжественного открытия начался конкурс. Первый тур — теоретический. Каждый соревнующийся должен был дать ответы на вопросы о техническом устройстве трактора.

Затем началось самое интересное. Юные трактористы уселись в кабины тракторов. Задание — вспашка. В течение года изучали ребята сельхозмашины. Сейчас их непосредственно на поле экзаменовало компетентное жюри.

За каждую ошибку — отклонение трактора влево или вправо, неправильное переключение передачи и т.д. — штрафные очки. Волновались ребята, переживали, не скрывая своих эмоций, их преподаватели. И вот подводятся итоги. Критерии были строгими. Учитывались и глубина вспашки, и прямолинейность хода трактора, и расстояние вспаханного от границ участка, и многие другие чисто профессиональные детали. К оценке, полученной на теоретической части конкурса, приплюсовывались баллы, полученные за вспашку.

Наконец заместитель заведующего районо В. Тарновская от имени жюри оглашает итоги этого соревнования юных пахарей.

Первое место присуждено учащемуся Каменской средней школы Константину Науменко. Второе место занял Евгений Бауэр (промышленновская средняя школа №3). На третьем месте — Сергей Шадров (с. Журавлево). И победители, и другие участники награждены призами, которые предоставило АО «Краснинское».

Смело можно сказать, что конкурс прошел отлично. Все его участники с заданием справились. А то, что кому-то не удалось набрать победных баллов, не беда. Ведь жизнь юных пахарей только-только начинается.

Андрей СВИРИДОВ.
с. Краснинское.
Промышленновский район.

прямая связь

На следующей неделе телефон советов и предложений губернатору 23-41-97 будет работать ежедневно с 8-30 до 17-30 (кроме субботы и воскресенья).

На телефонах прямой линии в ближайшие дни будут дежурить:

13.07 — Бородкина Антонина Ильинична — заместитель начальника управления цен АКО, **т. 23-53-02;**

14.07 — Попов Владимир Гаврилович — председатель департамента административных и военных органов АКО, **т. 36-52-82;**

15.07 — Сурков Николай Иванович — председатель департамента труда АКО, **т. 36-91-89;**

16.07 — Жигулин Виктор Владимирович — генеральный директор ОАО «Электросвязь», **т. 36-35-19;**

17.07 — Лидяев Василий Петрович — начальник организационно-территориального департамента АКО, **т. 23-43-84.**

Время работы прямой линии с 15 до 17 часов.

Телефон для справок 23-37-81.

завтра — День российской почты

Улыбнись. И сделай шаг навстречу

Подбоченясь, бабулька раз-охалась: «Надо же, первый раз выписала газету не у вас, и вот уже неприятности!»

— Вы присядьте да толком-то объясните, в чем дело,— вступила в разговор Зоя Михайловна Сидорова, «хозяйка» отдела подписки Анжеро-Судженского почтамта.

Дело оказалось обычное, но для старушки целая трагедия: не доставляют «борьбушку» — так ласково зовут местную газету «Наш город», бывшую «Борьбу за уголь». На этот раз старушка не получила номер с программой. «Ой, а я уж и свою отдала программку,— выслушав, всплеснула руками Зоя Михайловна.— Но погодите, я поищу».

Через несколько минут вопрос был решен.

—Вот так с каждым разговариваем, а как же иначе? К каждому и подход свой нужен, и ласка, и внимание,— это она уже мне рассказывает. —Да что я, вот есть у нас Светочка, вот про нее и писать-то нужно. Я ведь на месте сижу, а она на мотоцикле приедет, наберет журналов да газет на целую тысячу и продает. А бывает, и не хватает, так вернется за очередной партией.— И вздыхает:— Таких бы человек десять почтальонов....

...Анжерский почтамт не слывет должником. Умудряется сводить концы с концами. Как они это делают, я и хотела узнать. И первое, что бросилось в глаза,— оптимизм руководителя Владимира Александровича Мелкова.

Чтобы получить хороший результат, нужно работать с отдачей, с душевным теплом и желанием делать свое дело. И это правило проверила сама жизнь. Не фигурировать в числе должников позволяют им почти пятнадцать видов дополнительных мер «к выживанию».

— Реализуем товары, как продукты, так и промышленные, самые необходимые,— рассказывает Владимир Александрович. — Продаем различные лотерейные билеты, жетоны для междугородной связи. Недавно открыли посылторговую услугу — теперь, кроме книг, горожане смогут выписать себе и одежду по каталогам немецких фирм «Шваб» и «Некерманн». Заключили договор с коммунальщиками — принимаем оплату за электричество. Есть и еще масса услуг.

— Почта — зеркало экономики,— вступает в разговор заместитель начальника Ольга Васильевна Чудакова.— Лет пять не платят стекольному заводу зарплату — значит, снизились денежные переводы. Не работает какое-либо предприятие — почти отсутствуют почтовые отправления.

Компьютерные терминалы, которыми оснащены почти все почтовые отделения Анжеро-Судженска, не только повышают качество труда, но и позволяют внедрять новые современные услуги. Среди них электронная и гибридная почта, которые могут составить конкуренцию привычным телеграммам. Еще одна интересная услуга — подарок по почте. Переводишь определенную сумму в нужный адрес, заказываешь подарок. Почтовый работник приобретает его уже на месте и преподносит адресату от вашего имени.

Конечно, сегодняшнее положение не вызывает особого оптимизма. Где-то износилось здание, где-то масса других бытовых и небытовых проблем. Остаются невостребованными многие услуги почтовиков из-за высокой стоимости, хотя в тарифы вложена треть от себестоимости. Но, вижу, анжерцы не унывают. Готовы на любое взаимовыгодное сотрудничество. Переживают за коллег по региону. Мечтают о создании гибридного центра, который был бы удобен клиенту и почтовикам приносил бы доход. Но пока все упирается в деньги. А заработанного хватает, только чтобы компенсировать потерю доходов от основной деятельности.

Больше 20 процентов дохода любой почты составляет подписка. В Анжерке на 100 человек населения — 25 изданий, в среднем же по области — 15. Подписку оформляют по-разному. Даже по бартеру. Полученный товар реализуют и рассчитываются с издателями. Такой подписки больше всего. Но вот за газету «Кузбасс» в этом полугодии почти все взяли «живыми» деньгами. Или под пенсию. Чтобы привлечь людей, проводят «День подписчика». Создали свой каталог наиболее популярных в Анжеро-Судженске изданий.

Самое главное, что проскальзывало в разговоре, — это понимание почтовиков, что к клиенту нужно идти навстречу, а не сидеть сложа руки и ждать, пока кто-то принесет тебе зарплату. Та же Светлана Владимировна Рожкова, о которой упомянула хозяйка отдела подписки Зоя Михайловна, говорит:

— Я очень люблю свою работу. И только лаской беру. Бывает, жалуется какая-нибудь бабушка на боли в ногах или еще где, а я ей: «Спортом, бабуля, нужно заниматься!» Посмеемся вместе, глядишь, и полегчало на душе у старухи. А если что прикупить попросят, мне несложно и в магазин, в аптеку сбегать. А любое доброе слово услышится — было бы сказано.

И работники Анжеро-Судженского почтамта это знают.

Татьяна БЕРГ.

НА СНИМКЕ: Зоя Михайловна Сидорова, инженер по организации эксплуатационной деятельности.

Фото **Б. Крысина.**

г.Анжеро-Судженск.

Начиная день с газеты

Несмотря на нехватку денег, мы выписываем и газеты, и журналы

Закончилась подписка на газеты и журналы на 2-е полугодие 1998 года.

Задержки в выплате пенсии и зарплаты, естественно, скорректировали наши финансовые планы не в сторону пищи духовной, и в целом по области мы подписали газет и журналов на июль всего лишь около 80 процентов от январских тиражей текущего года, или 93 процента от тиражей прошлого года.

Однако некоторые газеты на этом грустном фоне не только сохранили, но и увеличили число своих подписчиков: «Кузбасс» (32.8 тыс. — 105%), «Левый берег» (10 тыс. — 109%), «Гудок» (2.6 тыс. — 103%), «Транссиб» (10.6 тыс. — 107%).

Не уменьшилось число подписчиков «Комсомольской правды» (11.5 тыс.), так же популярны газеты «Кузнецкий край» (29 тыс.), «Земляки» (19 тыс.), «АиФ» (17 тыс.), «Спид-инфо» (21 тыс.), «Труд» (12.3 тыс.).

Среди журналов лидерами остаются «Крестьянка» с отличным полиграфическим исполнением, в полиэтиленовой упаковке и с разными вариантами вкладок по желанию (6 тыс.), «За рулем» (3.4 тыс.), «Приусадебное хозяйство» (2.6 тыс.), «Здоровье», «Сельская новь», «Работница», детские журналы «Миша» и «Мурзилка».

Много подписчиков у журналов «Домашний очаг», «Кулинар», «Бурда», «Вокруг света» (с улучшенным полиграфическим исполнением), «Юный натуралист», «Наука и жизнь», «Наука и религия». Всего в каталогах по подписке находится более 12 тыс. изданий.

Растет удельный вес местных (областных, городских и районных) изданий в общем числе выписываемой населением прессы. Так, если в 1989 году эта доля составляла 16 процентов, то сейчас — 61 процент, центральных газет — 20, журналов — 19.

Больше всего получают по подписке газет и журналов в Топках, Промышленновском, Тисульском, Тяжинском и Ижморском районах, самый низкий уровень подписных тиражей — в Кемерове, Новокузнецке, Прокопьевске, Юрге (в 2-3 раза меньше, чем в вышеназванных районах).

Одна из главных причин того, что мы выписываем мало газет и журналов (кроме недостатка денег), — невозможность обеспечения сохранности изданий в наших почтовых ящиках, расположенных в подъездах домов и являющихся собственностью владельцев многоквартирных домов. Эту проблему можно решить подпиской «до востребования» (с получением печати в отделении связи) или подпиской в адрес места работы (с доставкой изданий для работников предприятий в почтовый ящик предприятия). При такой подписке тариф по доставке изданий уменьшится на 10 процентов.

Частично отучили от подписки и события 1990-х годов, когда издатели и редакции в связи с инфляцией не выполнили своих обязательств перед подписчиками и почтой по получению печатных изданий. С 1.01.98 г. действуют новые «Правила распространения периодических печатных изданий по подписке» (с ними можно познакомиться в каждом отделении почтовой связи), которые составлены в соответствии с Законом о защите прав потребителя и утверждены правительством РФ. В соответствии с правилами, подписчик вправе предъявить требования в отношении издания с обнаруженными недостатками (полиграфический брак или потерянный товарный вид) или в отношении недоставленного или несвоевременно доставленного издания по своему усмотрению — к редакции, издателю или распространителю. За недостатки издания виновные будут отвечать перед подписчиком в полном объеме и в сроки, предусмотренные правилами.

В среднем в нашей области выписывают одно издание на семью, средняя цена полугодового комплекта издания составляет 70 руб., из них 20 руб. — стоимость почтовых услуг по экспедированию, внутриобластной перевозке, сортировке и доставке изданий. Для обеспечения доступности периодических изданий подписчикам управление федеральной почтовой связи Кемеровской области уже два года не повышает тарифы на услуги почтовой связи по распространению периодической печати, несмотря на то что эти тарифы в ряде случаев ниже себестоимости работ. Кроме того, тариф снижается при полугодовой подписке не менее двух газет в один адрес и при подписке «до востребования». Мы готовы рассмотреть предложения редакций всех газет и по установлению совместных адресных скидок по подписной цене. Так, уже вторую подписную кампанию совместно с редакцией газеты «Кузбасс» устанавливаем 50-процентную скидку для всех пенсионеров.

В целях улучшения доставки населению газет, печатающихся в Кемерове, УФПС открыло 4 дополнительных автомобильных маршрута, что позволяет доставлять областные издания в 21 районном центре в день выхода из печати, а в Кемерове почтамтом организована двухразовая доставка печати в Центральном и Ленинском районах, и областные газеты доставляются в почтовые ящики с 6 до 9 часов утра.

Пользуется популярностью у тех, кто не успел своевременно оформить подписку, «экспресс-подписка»: на газеты «Кузбасс», «Кузнецкий край», «Земляки», «Левый берег», «Наша газета» можно подписаться не только с начала месяца, но и с начала любой недели. На другие издания подписка на 2-е полугодие 1998 года также не закончена — можно подписаться с любого срока по условиям каталога. Кроме того, в ближайшие дни откроется и будет проводиться до конца августа досрочная подписка на областные и многие центральные издания на 1-е полугодие и весь 1999 год по ценам 2-го полугодия 1998 года.

Управление федеральной почтовой связи поздравляет всех подписчиков, жителей области, работников почтовой связи с Днем российской почты.

Ирина ШВАЧИЧ,
начальник отдела распространения печати УФПС.

В районном центре Крапивинский работает почтальоном Светлана Айнетдинова. В эти дни она принимает от жителей обслуживаемого ею участка самые добрые поздравления и пожелания в свой адрес. Главное, и повод есть — 12 июля связисты отмечают свой профессиональный праздник — День российской почты.

В селе почтальоны всегда были уважаемыми людьми. Да и как иначе — они самые сведущие люди. И еще, кроме всего, пенсию носят. Светлана — душевный человек. Земляки ей отвечают взаимностью.

НА СНИМКЕ: Владимир Ильич и Степанида Ильинична Коваль, почтальон Светлана Айнетдинова.

Фото **Юрия Юрьева.**

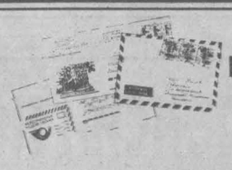

ТРИ КОНВЕРТА

На «Кузбасс» выкраиваем

Живу в Кузбассе с 1949 года. 30 лет выписываю «Кузбасс». Нравится мне эта газета. Хотя сейчас время трудное, найти, сэкономить деньги на подписку очень трудно. Но все равно выкраиваем на пятиразовую, так как в одноразовой подписке неохватить жизнь Кузбасса.

Зинаида БОЯРСКАЯ.
Ленинск-Кузнецкий район.

Один из Иванов

Иваново детство прошло в селе Безруково в многодетной семье. По вечерам, когда отец приходил с работы и собирал вокруг себя детей, они слушали его рассказы о гражданской войне.

Видавшему виды человеку хотелось, чтобы дети вышли в люди. И поэтому, когда Ваня сказал, что хочет поступить в ремесленное училище, отец поддержал сына. Парнишка хотел выучиться на электрика. Эта профессия по тем временам считалась престижной. К тому же, работая, сын помогал бы многодетной семье.

Но этой светлой мечте не суждено было осуществиться, потому что в судьбу парня вмешалась война.

Отец тоже ушел на фронт, где был тяжело ранен.

После окончания курсов военных радистов Иван был зачислен в 126-й стрелковый полк. Бои под Ленинградом шли жестокие. Полк не успевали пополнять новобранцами.

Однажды, прыгая с парашютом в прифронтовой полосе, Иван неудачно приземлился: парашют повис на сучьях дерева. Мешкать было нельзя. Освобождаясь от строп, неловко упал и сломал правую руку. Пришлось действовать левой, и все же сообщение отбил верно.

После лечения в эвакогоспитале красноармейца Ивана Шилова зачислили в 864-й стрелковый полк. В боях за освобождение Прибалтийских республик он был ранен осколками фугасного снаряда в ногу. И снова госпиталь, после которого направили на курсы младших лейтенантов. И вот уже младший лейтенант Шилов командует взводом в 184-м стрелковом полку.

Третье ранение получил от осколочно-термитного снаряда. Год и два месяца пролечился в госпитале. От контузии потерял слух. Экспертной военно-медицинской комиссией был признан негодным к строевой службе и, как инвалид второй группы, снят с воинского учета.

Возвратившись в родные края, Иван Петрович устроился на работу в трест «Кузнецкуголь», где побывал в разных должностях: и военруком, и воспитателем, и заведующим столовой, и даже начальником вооруженной охраны. Но его тянуло к делу, которое освоил в ремесленном училище. Поехал на строящуюся Томусинскую ГРЭС, где нужны были электрослесари и электромонтеры, трудился электрослесарем при отделе главного энергетика стройки. Потом его как сметливого и старательного труженика направили в Новосибирский учебный комбинат на курсы бригадиров-электромонтеров.

Побывал он и на возведении Ладыжинской ГРЭС. Довелось строить цеха объемного домостроения Томусинского завода железобетонных конструкций. Участвовал в строительстве очистных сооружений.

На отдых ушел в возрасте 68 лет, когда фронтовые раны и нажитые болезни стали сказываться.

Вместе с женой Шилов вырастил и воспитал четверых детей, которые имеют свои семьи. Сын Виктор живет и работает в Междуреченске, ведет взрывные работы, сын Владимир живет в Нерюнгри, работает электриком на обогатительной фабрике, дочь Галина живет в Абашеве, работает педагогом. И только сын Алексей, некогда трудившийся на центральной обогатительной фабрике «Сибирь», ныне безработный.

Пассивный отдых претит натуре ветерана, и он в меру своих сил и возможностей выполняет общественные поручения. Например, в предвыборные кампании собирал подписи за кандидатов в депутаты, расклеивал листовки.

Многое вспоминается ветерану, когда он проходит по улицам микрорайона. Да и как же иначе, если он один из Иванов, чьи судьбы связаны воедино с историей этого поселка.

В. КРАСНЫХ,
рабочий Томусинской ГРЭС,
член совета ветеранов.
г. Мыски.

Поберегите почтовые ящики

Вот и вы клюнули на дешевую рекламу — провели конкурс читателей, а ведь наш «Кузбасс» в такой рекламе не нуждается — это очень уважаемая газета.

Я бы хотела поделиться с вами своей болью и тревогой по поводу газеты, ведь от того, что вы разыграете три кофемолки, подписчиков не прибавится.

Мы живем в Кемерове с 1959 года и с тех пор постоянно выписываем «Кузбасс». Вся беда в том, что не обеспечивается сохранность газеты — все почтовые ящики раскурочены. И за это никто не отвечает, как и за все другое в нашей независимой стране, где царит полный разбой и беспредел.

ЖЭК и почта говорят, что за почтовые ящики отвечают жильцы. Но каким образом? Я как-то попробовала сделать замечание юнцам, которые толпятся в подъездах (за ругань матом в присутствии девиц), так мне тутже обрезали звонок, а соседке телефон. Считаю, что и сейчас многие бы подписывались на большее количество изданий, если бы была обеспечена их сохранность.

М. Я. ЧИХАЧЕВА.
г. Кемерово.

на важную тему

Квартплата растет. Что дальше?

(Окончание. Начало на 1-й стр.).

— Но что происходит в Кемерове? Здесь объявили о новом повышении квартплаты...

— Да, вынуждены были на это пойти. Причина — тяжелое финансовое положение химпредприятий. Город принял от них инженерные сети жилого фонда без необходимого финансирования. Вот пришлось изыскивать дополнительные средства. Не сделать этого — значит оставить на произвол судьбы живущих в этих домах людей.

Очередное повышение квартплаты будет совсем небольшим. Его проведут в три этапа, начиная с 1 июня. Удорожание придется на воду, канализование и уборку бытовых отходов. К концу года квартплата возрастет на 15 процентов, что, я думаю, не ударит слишком больно по семейному бюджету.

— И все же, по силам ли населению такие темпы удорожания? Сопоставим ли рост квартплаты с доходами граждан?

— Вообще-то стандарт расходов содержания квадратного метра жилья вместе с коммунальными услугами — цифра определенная, экономически обоснованная, привязанная к доходам населения. Но ваш вопрос понятен — я разделяю сомнения на этот счет. Ведь в прошлом году, как известно, доходы кузбассовцев упали на 8 процентов. Зарплата росла, но опережающими темпами росла и инфляция, повышались цены на товары и услуги. Потому и предусмотрен защитный механизм в виде субсидий на оплату жилья. Это адресная помощь конкретной семье. Речь идет не о предоставлении семье денежных средств, но лишь о сокращении суммы квартплаты. Кому полагается субсидия? Правительством на текущий год определены следующие условия: субсидия выдается в том случае, если сумма оплаты содержания жилья и коммунальных услуг (квартплата) превышает 18 процентов совокупного семейного дохода. В Кузбассе эта цифра равна 15 процентам, то есть мы предоставляем дополнительную защиту. По нашим подсчетам, где-то 11-12 процентов семей нуждаются в субсидиях. Однако в прошлом году субсидий было востребовано в два-три раза меньше. Я думаю, многие просто не хотят обременять себя хлопотами по сбору необходимых справок, документов, если им полагается снизить квартплату всего лишь на 10-15 рублей.

— А может, люди просто не знают о существовании такого вида помощи? Да и, наверное, в малых городах, поселках не везде эта работа хорошо налажена. Или нет денег...

— Средства на субсидии в бюджете предусмотрены, они распределены по всем территориям. Поэтому граждане должны обращаться за субсидиями в свои ЖЭКи, РЭУ или в местные администрации. Я не знаю случая, кому бы отказали в субсидии, если она семье полагается...

Чтобы еще как-то дополнительно облегчить положение людей, недавно губернатором принято решение об увеличении на 10 квадратных метров социальной нормы площади жилья для каждой семьи. В итоге уменьшатся расходы по оплате так называемой «лишней» жилплощади, самой на сегодняшний день дорогой, так как за эти «квадраты» люди платят по полной стоимости.

— Виктор Иванович, давайте посмотрим на проблему с другой стороны. Квартплата привязана к расходам коммунальщиков. Но задача ведь не в том, чтобы переложить на плечи населения все затраты жилищно-эксплуатационных организаций, какие они есть, а в том, чтобы эти затраты уменьшить...

— Именно так. И работа в этом направлении ведется. Хотя она опять-таки зависит от наших финансовых возможностей, в том числе тех средств, что мы соберем с населения. Мы ставим задачу прежде всего сократить расходы по самым затратным услугам — по воде и теплу. И на первом этапе — в части учета их предоставления и потребления. В городах сегодня идет установка приборов учета на входах в микрорайоны, в жилых домах. А если еще и в каждой квартире появятся водосчетчики, то тогда мы с вами перестанем платить, как сейчас, за то, что не потребляем.

Сегодня слишком разнится стоимость тепловой энергии. Где-то, как в Кемерове, она сравнительно низкая — 76 копеек за Гкал. Но, к примеру, в Мариинске, Анжеро-Судженске, Гурьевске в два-три раза выше. Уменьшить затраты во многих случаях невозможно, нужно менять старые котельные на новые, механизированные, автоматизированные, где затраты контролируются самой технологией. Нельзя не учитывать, что в последние годы ситуация усложнилась в связи с передачей коммунальной сферы промышленными предприятиями, угольщиками, селянами. Одних только котельных на нашем балансе теперь полторы тысячи. Поначалу сомневались, осилим ли все это хозяйство?

> ● Москва поставила задачу — к 2003 г. перевести жилищно-коммунальные хозяйства на самоокупаемость.
>
> ● К концу года квартплата возрастет еще на 15 процентов.

И тем не менее нынче от каждой территории потребовали снижения тарифов. Это было сделано, и стоимость коммунальных услуг во многих городах и районах сокращена. Население это не почувствовало, потому что процент оплаты возрос. А без того квартплата была бы еще более высокой, чем сейчас.

Сократить издержки призван процесс демонополизации структуры жилищно-коммунального хозяйства. Нынешние ПЖРО, РЭУ, ЖЭКи рано или поздно перейдут на самоокупаемость. Службы единого заказчика, организующиеся сейчас в городах, будут на конкурсной основе выбирать подрядчика и рассчитываться с ним за конкретно выполненный объем услуг соответствующего качества. Если, к примеру, в доме нет тепла или воды, то будет несложно найти виновного, спросить с него, а жителям сделать перерасчет. Процесс демонополизации уже начат. Он идет непросто. Вот появилась служба заказчика в Прокопьевске, провели сокращение штатов в жилищных конторах и эксплуатирующих организациях, снизили тарифы и вызвали этим много шума, недовольства. Кому понравится, когда его сгоняют с насиженного безбедного места? Хотя рубить сплеча было бы тоже неправильно. Ломать старое надо осторожно и не спеша. Тут надо пройти, как по лезвию бритвы...

— Как я поняла, снижение затрат коммунальщики не обещают осуществить быстро. А вот квартплата будет расти и дальше. Так к чему же мы придем?

— Квартплата будет расти, это так, но повышение ее будет осуществляться поэтапно. Концепцией реформы предусмотрено, что в 1999 году население должно оплачивать 60 процентов расходов, в 2000 году — 70 и так подойти к 2003 году к стопроцентной оплате. Соответственно будут расти и объемы субсидий. Причем в Кузбассе мы процент субсидий намерены сделать отличительным от российского в пользу населения.

Как будет в действительности, сказать трудно. Многое зависит от ситуации в экономике. Если доходы граждан начнут заметно падать, я думаю, Госдума, правительство внесут поправки. Время покажет...

Беседовала
Татьяна КОЛОКОЛОВА.

к 55-летию Курской битвы

«Прохоровкой встали на пути...»

Это было ровно тридцать пять лет назад. Новокузнецк. В один из кабинетов редакции газеты «Кузнецкий рабочий» вошел светловолосый моложавый человек и, застенчиво улыбаясь, положил на стол сотрудника листок с короткими машинописными строками: «Вот, стихи написал, может, подойдут?»

Появление пишущего стихи автора для газеты — дело обычное. Но в эти дни страна как раз отмечала 20-летие Курской битвы, 20-летие первого победного салюта Великой Отечественной. А строки, которые лежали передомной на столе, были как раз об этом памятном сражении. Причем «понаслышке» их было не написать, сразу чувствовалось, что автор видел все своими глазами.

— А вы что, воевали тогда?

— Да, — негромко ответил гость, — как раз на Курской дуге. Артиллерист я...

— И награду получили?

— Получил ... звездочку...

— Орден Красной Звезды?

— Нет... Вот эту... Извините...

Мужчина нехотя, явно смущаясь, полез в карман пиджака. Разжал пальцы. На его ладони мерцала... Звезда Героя Советского Союза.

Так состоялась моя первая встреча с Михаилом Борисовым. Позже, когда мы познакомились близко, Михаил скажет: «Я звезду перед самым входом в редакцию снял. Хотел правду о своих стихах узнать, а тут бы Звезда Героя на тебя давила».

Услышал я тогда и историю подвига нашего земляка. Одного из многих в той славной битве. Разведка доложила, что фашисты готовят массированную танковую атаку. С батареей старшего лейтенанта Ажипло на передовую близ деревни Прохоровки отправился и комсорг дивизиона сержант Михаил Борисов.

«Тигры» не заставили себя ждать. Рыча моторами, изрыгая из стволов смертоносные огненные языки, танки шли на полной скорости. Шли прямо на пушки батареи.

— Огонь! — скомандовал Ажипло. И разгорелся кровавый бой. Били батарейцы прямой наводкой. И «тигры» их засекли. Снаряды рвались в расположении батареи. Один за другим падали бойцы. Но на этом поле, у деревни Прохоровки, уже окутались черным дымом несколько стальных чудищ.

Редели ряды наших бойцов. И вот уже Борисов — у орудия, заменил погибшего наводчика. «Огонь!»

Есть! Попал! Чернокрестовый танк развернулся на месте и застыл... Еще «Огонь!» «Огонь!» «Огонь!»

После третьего своего точного попадания Михаил потерял сознание. Снаряд разорвался где-то совсем рядом. Последнее, что он увидел, — колесо накренившейся пушки и черный дым ... дым... дым. «Тигры» не прошли.

Только вернувшись из госпиталя в родную часть, узнал Михаил Федорович Борисов о том, что ему присвоено звание Героя Советского Союза. Герою не было еще и девятнадцати лет...

Стихи Михаил Борисов писал давно. Писал больше для себя, иногда читал другим. А тут, накануне двадцатилетнего юбилея Курской битвы, решился показать (только одно стихотворение!) в редакции.

Конечно, те стихи были напечатаны. Через два года в Кемеровском книжном издательстве вышла первая книга стихов поэта-фронтовика.

Уже давно Герой Советского Союза Михаил Федорович Борисов, член Союза писателей, автор многих сборников стихов, полковник в отставке живет в Москве. В Кемерове, на Аллее героев, что у памятника кузбассовцам, павшим в боях за Родину, среди других шумит листвой и дерево, посаженное М. Ф. Борисовым. Не забывает Михаил Борисов свой родной Кузбасс, где в него поверили как в поэта.

Так пусть сегодня, в канун 55-летия сражения под Прохоровкой, вновь кузбассовцы прочтут стихи, с которых началось знакомство читателей с Михаилом Борисовым-поэтом.

Илья ЛЯХОВ.

Михаил БОРИСОВ.

☆ ☆ ☆

Сорок третий
горечью полынной
на меня
пахнул издалека...
Боем опаленною равниной
видится мне
Курская дуга.
Всей душой,
сознанием упрямым
ощущал солдат
в суровый миг,
что к артиллеристским
панорамам
вместе с ним
народ его приник.
«Тигры» и «пантеры»
дымокурят,
«юнкерсы» подбитые
чадят...
Никакой другой
в такую бурю
не сумел бы
выстоять солдат!
Этот бой —
как мера нашей силы.
И врагу
вовеки не пройти
по дорогам,
где сыны России
Прохоровкой
встали на пути!..

соцзащита

Исчисление пенсии по-новому

1 февраля 1998 года вступил в действие федеральный Закон от 21.07.97 г. №113-ФЗ «О порядке исчисления и увеличения государственных пенсий». Результат от внедрения этого закона не очень впечатляет, существенного обеспечения материального положения, на что надеялись пенсионеры, не произошло.

Почему не сработал федеральный Закон, зачем он принимался, если его последствия столь плачевны, нужен ли он вообще и правильно ли его применяют и понимают.

Прорехи в законе остались

В федеральном Законе по многим основополагающим положениям имеются проблемы и неясности. В частности, нет ответа, как правильно исчислять пенсии по инвалидности, по случаю потери кормильца, отсутствуют нормы об исчислении пенсии за выслугу лет, некорректно изложено правило, касающееся введенного с 1 февраля ограничения, неоднозначно воспринимаются многие формулировки. Все недостатки закона были очевидны сразу после его принятия. Можно ли было исправить положение? Конечно, ведь это редкий случай, когда закон принят более чем за полгода до вступления в действие.

Но Госдума РФ этого не сделала.

Двойные стандарты

Но еще хуже, что с этим законом впервые, пожалуй, в законодательную практику введены двойные стандарты. Они заключаются в том, что параллельно на равных по одному и тому же вопросу — исчислению пенсий — действуют два порядка: новый и прежний. Казалось бы, на первый взгляд это благо — выбирай, какой выгоднее. Но простая человеческая логика подсказывает: если принят хороший закон, зачем сохранять старый плохой?

Или новый порядок не так уж хорош? Он изначально ущербен, потому что, как сказано выше, закрепил два разных подхода. К примеру, по старому порядку исчисления пенсионер (женщина) имеет трудовой стаж 30 лет, а по новому (с исключением нестраховых периодов — обучения в институте, ухода за детьми и др.) оказывается, что у нее не получается даже 20 лет — требуемого полного стажа для пенсии по возрасту. Так и в ее деле будет две колонки: в одной значится трудовой стаж 30 лет, а в другой, например, 19; в одной пенсия в процентах составит 65, в другой — иное измерение — пропорция от 55, а точнее, 52.25 процента. Вот так один человек в двух ипостасях.

Методика определения отношения заработков

Закон не содержит конкретного механизма определения этого отношения. В нем дана лишь общая формула — среднемесячный заработок пенсионера за соответствующий период делится на среднемесячную зарплату по стране за тот же период. Нет никакого другого официального документа по методике подсчета этого отношения.

Исходя из разъяснений департамента по вопросам пенсионного обеспечения Минтруда РФ, за период до 1 января 1991 г. в качестве сопоставимой величины принимается во внимание годовой среднемесячный заработок по стране, а за период после января 1991 г. — помесячный средний заработок.

При этом для определения отношения среднего заработка пенсионера к среднемесячному заработку по стране во внимание принимаются данные Госкомстата Российской Федерации о среднемесячной заработной плате работающих в отраслях экономики РСФСР (до распада Союза) и Российской Федерации. Обусловлено это тем, что пенсионное обеспечение граждан осуществляется по условиям и нормам российского законодательства.

Одним из преимуществ нового порядка называют отказ от ограничения размера пенсии максимальным размером. Но это от «лукавого». Формально он не установлен, но косвенно, через механизм определения отношения заработков, существует.

Законом предусмотрено, что отношение среднемесячных заработков не может превысить 1.2.

Однако закон рассчитан на поэтапность его введения. В качестве первого этапа предусматривается, что отношение заработков с 01.02.98 ограничивается 0.7 (статья 4 федерального Закона).

Поэтому индивидуальный коэффициент с 01.02.98 имеет предел 0.525 (075 x 0.7).

И, следовательно, пенсия также имеет предельную величину, которая с 01.02.98 г. составляет, в частности для пенсии по старости, 399 рублей. Сверх этого размера начисляются полагающиеся надбавки и повышения.

Нормативная база

Она состоит:

из федерального Закона от 21.07.97 г. №113-ФЗ;

постановления правительства РФ от 30.12.97 г. №1660;

рекомендаций Минтруда РФ.

Как видно из названия, этот материал носит рекомендательный, а не обязательный характер. Он не является ведомственным нормативным актом. Немало положений рекомендаций имеет ограничительное толкование, не вытекающее из федерального Закона №113-ФЗ.

Так, предлагаемое ограничение 1.2 среднемесячного заработка общей суммы двух пенсий инвалидам Великой Отечественной войны, включая надбавки и повышения (п. 8.4 рекомендаций), не соответствует закону. Согласно Закону, это ограничение установлено новой редакцией статьи 7 Закона о государственных пенсиях в Российской Федерации. Относится она к новому механизму исчисления пенсий именно по этой статье, то есть собственно к размерам, определяемым на основе индивидуального коэффициента. Право на надбавки и повышения, правила их начисления регулируются другими нормами, которые не претерпели изменений и должны соблюдаться в том числе и в отношении пенсий, исчисляемых по новому порядку.

Вызывают сомнение излагаемые в рекомендациях подходы к определению размеров пенсий инвалидам вследствие общего заболевания при полном трудовом стаже.

Действительно, в Законе по этому поводу содержится крайне запутанная норма. Установлено, что указанная пенсия по инвалидности не может превышать размера пенсии по старости, назначенной при полном стаже работы равной или большей продолжительности. Что хотел сказать законодатель, можно только догадываться. Ведь инвалиды молодых возрастов, имеющие полный стаж, естественно, не выработали 20-25 лет, необходимых для пенсии по старости. И на протяжении всего развития пенсионного законодательства между полным трудовым стажем для пенсий по инвалидности и пенсий по старости ставился знак равенства. Это нашло отражение и в равенстве размеров пенсий инвалидов 1 группы и пенсий по старости. И в законе не идет речь о том, чтобы такому инвалиду установить пенсию, как пенсионерам по старости при неполном стаже.

В то же время рекомендациями предлагается устанавливать пенсии в приведенной ситуации пропорционально фактическому стажу, то есть это делается в отношении пенсий по старости при неполном стаже. Поскольку такой расчет инвалидам невыгоден, практически закрывается им доступ к новому механизму исчисления пенсий.

Представляется необоснованным тезис рекомендаций, касающийся исчисления специального стажа для пенсий за выслугу лет. Федеральный закон от 21.07.97 г. упоминания об этом виде пенсий не содержит. Согласно действующему законодательству (статья 83 Закона о государственных пенсиях в Российской Федерации), правила исчисления выслуги отнесены к компетенции правительства РФ.

Правила подсчета выслуги закреплены соответствующими нормативными актами правительства. Рекомендации предлагают иной порядок, чем тот, который изложен в правительственных документах. Если, по мнению Минтруда РФ, их следует скорректировать для исчисления пенсии на основе индивидуального коэффициента, то это возможно только путем принятия постановления правительства РФ.

Есть в рекомендациях и другие спорные позиции.

Рекомендации изданы Минтруда РФ, очевидно, в целях формирования правоприменительной практики федерального Закона от 21.01.97 г. и не относятся к нормативным правовым документам. Они не удовлетворяют Правилам подготовки нормативных правовых актов федеральным органом исполнительной власти и их государственной регистрации, утвержденным постановлением правительства РФ от 13.08.97 г. №1009. В соответствии с правилами не допускается издание нормативных актов в виде писем, каковым является сопроводительное к рекомендациям совместное письмо Минтруда и ПФР; во-вторых, структурные подразделения не вправе издавать нормативные правовые акты (вся содержательная часть — собственно рекомендации — издана именно такими подразделениями); и в-третьих, ведомственные правовые акты должны пройти государственную регистрацию в Минюсте РФ и быть опубликованы в официальном издании.

Поскольку рекомендации не отвечают этим требованиям, они не имеют юридической силы, не могут являться аргументом в судебном разбирательстве.

А если, следуя им, на местах решен вопрос, ущемляющий права пенсионера, на помощь должна прийти судебная защита.

Особняком стоит постановление Госдумы от 16 января 1998 г. № 2107. Оно не является нормативным и правообразующим документом. В нем отражена позиция депутатского корпуса по решению правительства об особом порядке исчисления среднемесячной заработной платы в стране для исчисления пенсий.

В этом постановлении дана оценка действий правительства, в результате которых размер среднемесячной заработной платы опирается не на объективные критерии, а на субъективные факторы.

Однако это постановление не может быть обойдено молчанием, безусловно, прореагировать на него должно правительство, и, возможно, оно станет серьезным толчком для пересмотра решения.

Дай Бог, если произойдут перемены к лучшему!

По материалам газеты «Ваше право» и журнала «Социальная защита».

11 и 12 июля
ДОМ КИНО «МОСКВА». Эротическая мелодрама ВТОРЖЕНИЕ В ТАЙНУ (США). В главных ролях: Робби Бенсон, Лидие Дениер, Дженнифер О'Нил. Фильм о сложных взаимоотношениях молодого преступника с известной журналисткой и ее юной дочерью (12, 14, 16, 18, 20, 21-30).

«АВРОРА». Новые забавные приключения в фильме ОСВОБОДИТЕ ВИЛЛИ-3 (13, 15, 17, 19).

«ЮБИЛЕЙНЫЙ». Комедия МЫШИНАЯ ОХОТА (14, 16, 18, 20, 21-40).

«КОСМОС». Боевик ДОБЕРМАН (Франция) (17, 19, 21). Возрастное ограничение 18 лет.

13 июля
ДОМ КИНО «МОСКВА». Историко-эротическая драма режиссера Стюарта Городона ВЕЛИКИЙ ИНКВИЗИТОР (США). «Великий инквизитор» — это великолепное зрелище. «Великий инквизитор» — это звезды Голливуда: Оливер Рид и Рона де Ричи в потрясающей искренности их игры (16, 18, 20, 21-30). Фантастический фильм ПОДЗЕМЕЛЬЕ ВЕДЬМ. Режиссер Юрий Мороз. В ролях: Сергей Жигунов, Марина Левтова, Николай Караченцов, Дмитрий Певцов, Жанна Прохоренко, Игорь Ясулович и др. (15, 17, 19, 21).

«ЮБИЛЕЙНЫЙ». СЕКРЕТЫ ЛОС-АНДЖЕЛЕСА (14, 16-20, 18-40). ДЕВЯТЬ С ПОЛОВИНОЙ НЕДЕЛЬ (21).

«КОСМОС». Комедия ОДИН ДОМА-3 (США) (15). Триллер ВОЗДУШНАЯ ТЮРЬМА (США) (17, 19, 21).

Вниманию кадровых служб предприятий, организаций и учебных заведений некоммерческого профиля!
ТОЛЬКО ДЛЯ ВАС
областная массовая газета «Кузбасс»
БЕСПЛАТНО
разместит информацию О НАЛИЧИИ У ВАС ВАКАНТНЫХ МЕСТ.
Подробности по тел. 52-25-23, факс 52-12-10.
Мы ждем вас: г. Кемерово, пр. Октябрьский, 28.

Продаются помещения в г. Кемерово: по проспекту Ленина — 150 кв. м, по бульвару Строителей — 100 кв. м — под офис, магазин, аптеку.
Тел. (3842) 35-38-40.

Отдых без забот с пластиковой карточкой от Сберегательного банка!

Кемеровский Сберегательный банк предлагает гражданам и юридическим лицам приобрести международные карточки VISA, EUROCARD/MASTERCARD

— Выгодные тарифы за обслуживание и отсутствие страхового депозита по пластиковым картам Сбербанк — Visa Classic, Сбербанк Eurocard/Mastercard Mass;
— За границей — выгодный обменный курс местной валюты;
— Вывоз средств за границу без декларации на таможне;
— Преимуществами пластиковой карты могут воспользоваться и ваши близкие, получив дополнительные карты к вашему карточному счету;
— Для корпоративных клиентов — уменьшение неоплаченных авансов;
— Круглосуточная служба помощи клиентам при утечке карточки и для получения справки об остатке средств на счете.
— различные скидки и льготы для держателей карт, совершивших покупки по карте в торговой и сервисной сети на определенную сумму.
Дополнительные услуги:
— Страхование от несчастных случаев при поездках за пределы стран СНГ;
— Членство в международной организации JAPA, дающее право на получение скидок в крупнейших отелях мира (до 40%), при аренде автомобиля (до 30%). Кроме того, члены JAPA подключаются к программам поиска утерянного багажа и личных вещей.

Приобретайте международные пластиковые карточки в Сберегательном банке и ваши заботы о финансах значительно уменьшится!

По вопросам приобретения карточек и получения консультаций мы рады вас услышать по тел. 35-17-53 — отдел пластиковых карт Кемеровского Сбербанка.
Ген. лиц. №1481 ЦБ РФ от 20.06.91 г.

ПРЕДПРИНИМАТЕЛЬ ПОРА ОСТАНОВИТЬ УТЕЧКУ ДЕНЕГ.
ГАРАНТ – ВОТ СРЕДСТВО ДОХОДОВ БЕЗ ПОТЕРЬ
ВСЕ ЗАКОНЫ НА ВАШЕМ КОМПЬЮТЕРЕ
КОМПАНИЯ "МЕГА" 36-62-01, 36-29-06, 25-32-77
http://www.mega.kemerovo.su

АКЦИОНЕРНОЕ ОБЩЕСТВО **«КузбассУАЗсервис»**
650620, ГСП-2, г. Кемерово, пр. Кузнецкий, 51.
Тел. (384-2) 36-19-49; тел./факс: (384-2) 25-64-86. Тел. в Новокузнецке: 44-47-02; 44-43-16.
Официальный представитель Ульяновского автозавода
Автомобили «УАЗ», Волга», «Газель», «ИЖ-2715», запасные части. РЕМОНТ.
ЛИЦЕНЗИЯ № 5 адм. г. Кемерово.
Тел. 28-93-43.

экология

От рака древостои не гибнут

Научная экспедиция немного утешила: пихтовые леса «ржавеют» от рака. Вина в этом выбросов изучается

Пихта — основная лесная порода Кемеровской области, пихтовые леса занимают здесь два миллиона гектаров. Другого региона со столь высокой — с древних времен — концентрацией пихты нет ни в России, ни в иных территориях Земли.

При лесопатологических работах в 1993-1994 гг. в горных районах области было выявлено около 400 тыс. га поврежденных древостоев пихты (37 процентов обследованной площади). Более половины отнесли к категории сильно поврежденных и усыхающих. Особенно пострадали пихтарники в междуречье верховий Усы и Черной Усы, в 80-100 км от промышленных центров Кузбасса. Предполагали, что деградация лесов в горах происходит быстрыми темпами. В этом случае область может столкнуться с крупномасштабной экологической катастрофой, так как обезлесивание крутосклонных горных территорий неизбежно приведет к развитию почвенной эрозии и резкому нарушению водного баланса региона.

Среди наиболее вероятных стрессов, вызвавших деградацию пихтовых лесов, называли именно атмосферное загрязнение территории. Однако надежных доказательств воздействия этого фактора исследователям пока получить не удалось. Не была определена количественно и роль других факторов. Отсутствовали также сведения о скорости разрушения пихтачей и сопутствующих им изменений в жизненном состоянии деревьев. Выяснение показателей крайне важно, потому что прогноз изменения лесов и набор мер противодействия зависят от правильно определенной причины. Понимая это, областная администрация и управление лесами области добились от Федеральной службы лесного хозяйства проведения исследования в 1996-1998 годах причин и нашли на это средства.

Коллектив научной экспедиции оттолкнулся от выводов предшественников, что деградируют леса из-за регионального атмосферного загрязнения. На этом строили программу и методы исследований. Другим фактором мог быть высокий возраст пихтовых древостоев.

Однако детальные исследования позволили сделать вывод, что атмосферное загрязнение территории Междуреченского лесхоза (за исключением окрестностей самого Междуреченска) не оказывает влияния не только на пихту, но и на почву, травяной покров и чувствительные к загрязнению лишайники. Возраст поврежденных древостоев также не был запредельным — повреждены были не только старые, но и молодые деревья, а также малолетний подрост.

Как ни удивительно, основной причиной повреждения лесов оказалась эпидемия малоизученного рака пихты. Вызвана она одним из ржавчинных грибов Melamopsorella cerastii. Это многолетняя болезнь, длящаяся иногда десятилетиями. Чаще всего заболевание имеет локальный характер (больны отдельные ветки или часть ствола), но рак может поражать и весь организм растения.

Внешний признак болезни прежде всего так называемые «ведьмины метлы». Это беспорядочные скопления ветвей (вроде грачиных гнезд) диаметром 50-80 см, с коротенькой толстой бледно-зеленой хвоей на побегах текущего года. Их хорошо видно в августе, когда на хвое развиваются оранжевые вместилища спор. Споры микроскопически мелки и очень легки, потоки воздуха переносят их на 1000-1300 км. Это мощный источник инфекции. Затем хвоя отмирает, и зимой «метлы» выглядят мертвыми.

Другой легко распознаваемый признак болезни — желвакообразные либо муфтообразные утолщения на стволе или ветвях. Кора многолетних ствольных опухолей покрыта глубокими трещинами, иногда из них сочится смола. Если же гриб заразит маленький побег и развитие болезни идет быстро, то видимой невооруженным глазом опухоли может и не быть. Лишь отмирающие по краям кроны отдельные мелкие ветки, на которых, однако, нет видимых следов повреждений, говорят о заболевании. Но распознает его лишь специалист по грибным заболеваниям деревьев. Большинство остальных людей увидит лишь те самые «ржавые пятна» засохших веток, о которых писал «Кузбасс».

В обследованных пихтарниках заражено раком деревьев 50-95 процентов. Но, убивая отдельные ветки и повреждая ствол, рак редко приводит к гибели целые деревья, а тем более древостои. Он, конечно, ослабляет их, превращая леса в площади риска, делая их более доступными для любого другого стрессового фактора: дереворазрушающих грибов, насекомых, пожаров.

Сколько таких площадей в области и смежных с ней регионах? Назвать точные цифры пока затруднительно — работы еще не завершены. Но несомненно, что миллионы гектаров.

Связано ли развитие раковых заболеваний пихтовых лесов с промышленным загрязнением атмосферы Кузбасса? Пока мы однозначно ответить не можем. После постановки длительных опытов в специальных полевых камерах с чистым и загрязненным воздухом это станет ясно. Но некоторые косвенные свидетельства не позволяют нам отрицательно ответить на этот вопрос.

В. АЛЕКСЕЕВ,
доктор биологических наук, профессор С.-Петербургского научно-исследовательского института лесного хозяйства, академик РАЕН.

ИНФОРМАЦИЯ ДЛЯ ВАС
Все товары и услуги подлежат обязательной сертификации.
Тел. 52-02-10.

ОАО «Кузбассшахтостром» реализует кирпич с Беловского кирпичного завода.
Тел. в г. Кемерово: 25-58-87, 25-54-33, 25-59-32.

ПРОДАЮТ

Стиральные машины «Сибирь» — 1350 руб. и «Омь» — 500 руб., холодильники «Бирюса-10, -6» — 1400-1500 руб., «Бирюса-22, -18» — 1700-1750 руб., «Бирюса-14» — 1550 руб., а также холодильники «Стинол» всех моделей — от 2150 руб., электропечи «Тайга» — 550 руб. Гарантия. Доставка. Тел.: 53-96-35, 4-19-72, круглосуточно. Адрес: ул. Рутгерса, 34 (район стадиона «Шахтер»).

РАЗНОЕ

Меняю передвижные киоски «Купава» (встроенные холодильные витрины), а/м «УАЗ» (бортовой), колеса «ЗИЛ», «КамАЗ» на продукты питания или ТНП. Тел.: 62-41-35, 37-95-43.

Грузоперевозки на а/м «КамАЗ», «ЗИЛ», «ГАЗ», «Газель», «Мазда» по городу, в Новосибирск и дальше, 1-20 тонн. Срочно и по разумным расценкам. Тел. 31-10-61, круглосуточно. (Лицензии №758, 6975, 111, 8183 РТИ).

Установка телевизионных дверных глазков. Адрес: ул. Черняховского, 3, магазин «Объектив». Тел. 25-38-43.

В связи с выносом теплотрассы по пр. Химиков, 3, просьба убрать погреба и металлический гараж, находящийся в районе кооператива «Пожарник», в срок до 15 июля с.г. Тел. 51-67-22.

ПРИГЛАШАЮТ НА РАБОТУ

Компания «РИГЛИ» — мировой лидер по производству жевательной резинки — объявляет набор сотрудников на личных легковых автомобилях для работы в гг. Кемерово, Ленинск-Кузнецкий, Анжеро-Судженск, Топки. Возрастное ограничение 40 лет. Обращаться по адресу: г. Кемерово, 28 (железная дверь с торца), с 8 час. 30 мин. до 9 час. 30 мин. Писать: 650023, г. Кемерово, а/я 3232.

Автомеханика-водителя. Тел. 31-10-61.

Продавцов в магазин. Тел.: 4-25-30, 25-98-72.

Средняя школа №16 пос. Ортон Междуреченского района — учителей химии, физики, математики, русского языка и литературы, немецкого языка, трудового обучения, музыки. Квартирой обеспечиваются. Обращаться по адресу: 652870, пос. Ортон Междуреченского района Кемеровской области, к директору школы Жакитовой Ж.Д.

Новокемеровская ТЭЦ — изолировщиков, огнеупорщиков. Тел. 22-01-34.

В фармацевтическую фирму — врача-терапевта, провизора. Тел. 36-06-64.

ОАО «Техмонтаж» — газоэлектросварщиков, слесарей-монтажников. Тел.: 31-16-07, 31-07-65.

Инженера в сектор рекламы: высшее техническое образование, коммуникабельность, опыт работы с промышленным оборудованием, умение и желание общаться с большим количеством заказчиков, возраст 30-40 лет. Тел. 31-32-32.

Энергетика ПТО — работа связана с обеспечением жизнедеятельности базы, автотранспорта, грузоподъемных механизмов. Тел. 31-32-32.

Водителя (категории В, С, Е) для одновременного обслуживания и эксплуатации автопогрузчика (5 тонн), автомобилей «ЗИЛ» и «КамАЗ»-длинномер, иногда работа стропольщика и грузчика. Тел. 31-32-32.

Секретаря-референта с отличными навыками работы на ПК, знанием оргтехники, возраст до 30 лет. Телефон 31-32-32.

Если вы квалифицированный электромонтажник со стажем не менее трех лет, имеете хорошее здоровье, вам не чужды красота и желание путешествия по Сибирскому региону, приглашаем вас на работу электромонтажником театрального осветительного оборудования. Контактный телефон 36-73-76.

Фирма по продаже телевидео- и других товаров примет на работу молодых людей до 28 лет. Иметь при себе фото. Обращаться: ул. Кузбасская, 33.

Кладовщик со стажем работы не менее двух лет, возраст до 35 лет, образование высшее, среднее специальное, заработная плата 500 руб., без задержек. Обращаться по телефону 35-76-23 с 17.00 до 18.00.

Мастер по ремонту холодильного оборудования. Образование высшее, среднее специальное, стаж работы не менее трех лет, заработная плата 1000 руб. Обращаться по телефону 35-82-86.

Водитель категории «ВС», без 33-х, водительский стаж не менее 5 лет, заработная плата от 700 руб. Обращаться 35-76-23 с 17.00 до 18.00.

Инженер-котельщик со стажем работы не менее 5 лет. Средняя зарплата 1000 руб.

Требуется руководитель группы отопления и вентиляции со стажем работы не менее 10 лет. Средняя зарплата 800-1000 руб. Адрес конторы: г. Кемерово, ул. Ленина, 25. Тел. 28-54-73.

На 68-м году жизни скончался
ЛИТВИНЕНКО Михаил Данилович,
ветеран труда, главный специалист по горным работам дирекции строящихся предприятий ОАО «Угольная компания «Северокузбассуголь». Коллектив угольной компании выражает искреннее соболезнование родным и близким покойного.
Администрация ОАО «Угольная компания «Северокузбассуголь».

Редактор выпуска Олег КАЧКАЕВ.

СПОРТАРЕНА

Специальный выпуск департамента физической культуры, спорта и туризма администрации области и газеты «Кузбасс».

спартакиада

Зато искупались...

700 спортсменов из 16 районов вышли на торжественный театрализованный парад открытия десятой сельской спартакиады в прекрасном спортивном комплексе поселка Школьный Прокопьевского района. После того как был зажжен малый олимпийский огонь и произнесена всеобщая клятва спортсменов бороться честно и справедливо, во всех поединках начались баталии по семи видам спорта.

Раньше всех вступили в борьбу волейболисты и волейболистки. Мужские встречи получились интересными и проходили в напряженной борьбе. Более слаженную игру в нападении и защите показала команда Кемеровского района, хотя победы кемеровчанам дались нелегко. Если с лидером было все ясно, то за последующие места развернулась упорная борьба. К финалу у трех команд оказалось по три очка. В итоге второе место заняли волейболисты Ленинск-Кузнецкого района, третье — мариинцы.

«Солнце, воздух и вода — наши лучшие друзья!» Как выяснилось, друзья не всегда. Так, лидер прошлых спартакиад — женская команда Мариинского района после победы в первой встрече решила в перерыве между поединками позагорать и искупаться в прекрасном бассейне с проточной водой на территории спортивного комплекса, но девушки переусердствовали и на решающую встречу с лидерами турнира, командой Прокопьевского района, вышли несобранными. Результат оказался плачевным — проигрыш 0:3, за которым последовали и другие. В итоге лишь третье место. Дружно и слаженно игравшие прокопчане взяли верх над всеми остальными командами и заслуженно победили. Вторыми в этих трехдневных поединках стали кемеровчанки.

Зато техническое и тактическое превосходство кемеровчан было наглядно продемонстрировано в играх по настольному теннису. Команда Кемеровского района во всех встречах не проиграла ни одной партии и стала победителем турнира. В личном первенстве известная теннисистка, третий призер Всероссийских сельских игр прошлого года, кандидат в мастера спорта Лариса Дашкевич легко расправилась с соперницами. Небольшой сенсацией стала победа перворазрядника Д. Кобылянского над кандидатом в мастера спорта К. Ивановым. Константин понадеялся на легкую победу и поплатился за это.

Всеобщий интерес вызвали соревнования гиревиков. Здесь успех сопутствовал наиболее подготовленной команде из Топкинского района, лидер которой кандидат в мастера спорта Павел Рогонов выступал в весовой категории до 80 кг. После первого упражнения — толчка, когда Павел 152 раза поднял гири над головой, стало ясно, что у него нет конкурентов и рывок для него и остальных соперников был лишь чистой формальностью. Для сравнения: второй призер в этом весе И. Ставцев из Промышленновского района показал результат 72+50 подъемов в двоеборье. Мужественно вели борьбу ветераны, решившие посостязаться в силе с более молодыми. В самой легкой весовой категории — до 60 кг — сорокачетырехлетний В. Россинин из Мариинского района (18+30 подъемов) уступил лишь более молодому А. Грушину из Прокопьевского района (26+37). Интересно отметить, что все призеры в шести весовых категориях превысили нормативы первого разряда, а трое даже показали кандидатский норматив.

В легкоатлетической программе в основном первенствовали кемеровчане. Так, в беге на 100 м И. Алимов, показав результат 11,0 сек., в финале оставил далеко позади А. Макаренко (11,5 сек.) из Промышленновского района и Е. Лиходеенко (12,1 сек.) из Тисульского района.

В забегах на 400 и 800 м среди женщин безусловным лидером была В. Филимонова, имеющая значительный опыт выступлений в соревнованиях всероссийского масштаба. Ощутимо было превосходство и мастера спорта С. Дворецкого в ходьбе на 5 км.

У женщин на трехкилометровой дистанции первенствовали мариинские спортсменки А. Соловьева и Л. Лемешкова. Дистанцию в один круг быстрее всех пробежал Е. Лиходеенко из Тисульского района. К неописуемому восторгу зрителей первым линию финиша пересек С. Прокаев из Прокопьевского района на дистанции 1500 м. Самой быстрой на стометровке у женщин была новокузнечанка Е. Суханова, показавшая в финале 13,2 сек. Дальше всех в длину прыгнули Е. Лиходеенко —5 м 54 см и Д. Лебедева — 4 м 75 см из Топкинского района.

У футболистов без поражений прошла турнир кемеровская команда, в решающем матче сыгравшая вничью с хозяевами и опередившая прокопчан по очкам.

В итоге трехдневной борьбы в общекомандном зачете наибольшее количество очков набрали спортсмены Кемеровского района — у них 128 очков. Второе место заняли представители Мариинского района, набравшие 94 очка. Следующую спартакиаду решено провести в Кемеровском районе.

Борис ПРОСКУРИН.

НА СНИМКАХ: в игре кемеровчане и мариинцы; Павел Рогонов — победитель среди гиревиков.

Фото **Анатолия Кравченко.**

шахматы

Появились первые победители

До настоящего времени в Кемерове было два основных очага шахматной жизни: областной шахматный клуб, открывшийся первым в Сибири (1958), и клуб «Политехник», начавший работать куда позже, но прославленный воспитанием в своих стенах многих звездных имен (международные гроссмейстеры Е. Пигусов, В. Филиппов, ряд международных мастеров). Однако не так давно состоялось рождение еще одного клуба — на базе Кемеровского госуниверситета. Строго говоря, шахматный клуб в университете существовал и раньше, но о его прозаическом существовании мало кто знал.

Теперь же статус клуба стал принципиально иным, что и позволяет говорить о создании нового учреждения. К обязанностям его директора приступил выпускник университета, а ныне заслуженный тренер России Е. Андреев. По замыслу организаторов клуба, в нем будут приобщаться к интеллектуальной игре студенты, и в то же время он станет отделением областной шахматной СДЮШОР. Шахматные кадры будут ковать опытные тренеры СДЮШОР — международный мастер В. Невоструев, мастер И. Андреева и другие, продолжит свою успешную работу тренер детско-юношеского центра имени Веры Волошиной И. Волчихин. В будущем планируется возродить школу гроссмейстера Е. Пигусова.

Ректор КемГУ профессор Ю. А. Захаров, который понимает шахматы как часть общечеловеческой культуры, предлагает претворить в жизнь идею сквозного обучения: от детсадовского возраста до пятого курса. Университет выделил деньги на ремонт помещения, и два обширных зала выглядят сейчас светло, просторно и вообще замечательно. Оснащение клуба шахматным инвентарем, мебелью и компьютерной техникой частично было сделано за счет федерации шахмат Кузбасса.

Официальная презентация шахматного клуба КемГУ должна состояться осенью этого года. Но уже прошел первый клубный чемпионат. И первыми победителями стали Анна Салтыкова и Михаил Кириллов.

Евгений ЧИРИКОВ.

футбол

Насколько хватит «Металлурга»?

До окончания первого круга в зоне «Восток» второго дивизиона осталось два тура. С разными показателями подходят к экватору футбольные клубы Кузбасса.

Потихоньку, исподволь подбиравшийся к лидерам новокузнецкий «Металлург» после 13 тура забрался на первую строчку в турнирной таблице. А стартовали новокузнечане ни шатко ни валко — после четырех туров, имея в активе 5 очков, а в пассиве домашнее поражение, настроения не прибавившее. Однако в дальнейшем «Металлург» разыгрался, одержал две гостевые победы, две с крупным счетом. И все же новокузнечан нельзя отнести к претендентам на выход в первый дивизион. Команда, претендующая на класс выше, не имеет права на поражения с крупным счетом. У «Металлурга» их уже два. Да и домашние победы «Металлург» буквально вымучивает. Насколько серьезны притязания новокузнечан, покажут два ближайших тура.

Вообще-то странная сложилась ситуация. Перед началом сезона в числе главных претендентов назывались «Чкаловец» и «Кузбасс». «Кузбасс» уже «отцеплен», а над «Чкаловцем» сгущаются тучи. В команде есть финансовые проблемы, к тому же новосибирцы могут лишиться шести очков за неуплаченный трансфер. И все же «Чкаловец» пока что единственный возможный кандидат. Новосибирцы показывают грамотную игру, в обороне играют строго. Недаром пропустили меньше всех мячей. И если вопрос с финансами будет решен, то вряд ли кто сможет помешать команде Иромашвили завоевать заветную путевку.

Кемеровские болельщики надеялись, что новый «Кузбасс» сможет обойти новосибирцев. И основания для этого были. Перед началом сезона команду возглавил Виктор Слесарев, уже имеющий опыт вывода команды в лигу классом выше. Виктор Ефимович более чем наполовину обновил прошлогодний состав «Кузбасса», пригласив опытных и известных игроков. Коблев, Горьков, Борисов, Филимонов — эти имена на слуху. Слесарев укрепил все линии, но наличие имен — только полдела. Необходимо время, чтобы игроки притерлись друг к другу, нашли взаимопонимание на поле. И первые игры вселяли оптимизм — две боевые ничьи на выезде, победы дома. Тяжело давались победы, но моментами виделась игра, казалось, что еще чуть-чуть — и команда включит обороты и заиграет так, как этого ждут любители футбола. Однако этого не произошло. Случилось обратное. Команда растеряла даже то, что было. Два поражения в гостях, ничья в принципиальном домашнем матче с «Чкаловцем» и полное фиаско с «Зарей». Ни о каком первом дивизионе уже и речи быть не может. Нет игры, нет желания играть, впечатление, что футболисты выходят на матч и желают, чтобы 90 минут побыстрее кончились.

Вполне возможно, что происходит это по причине финансовых трудностей. По словам Виктора Слесарева, игроки не получили еще ни одной «премиалки» и зарплату задерживают.

Положение команд после 13 туров:

	И	В	Н	П	М	О
1. Металлург» (Нк)	**13**	**8**	**2**	**3**	**19-13**	**26**
2. «Чкаловец»	13	7	5	1	16-7	26
3. СКА	13	7	3	3	21-15	24
4. «Селенга»	13	6	5	2	16-12	23
5. «Металлург» (Кр)	13	6	5	2	13-8	23
6. «Амур-Энергия»	13	5	5	3	14-10	20
7. «Кузбасс»	**13**	**5**	**4**	**4**	**15-14**	**19**
8. «Звезда»	13	5	4	4	12-8	19
9. «Луч»	13	5	3	5	20-14	18
10. «Заря»	**13**	**3**	**6**	**4**	**10-7**	**15**
11. «Динамо»	13	3	4	6	11-9	13
12. «Виктория»	13	3	4	6	14-23	13
13. «Океан»	13	2	5	6	8-15	11
14. «Междуреченск»	**13**	**2**	**5**	**6**	**10-19**	**11**
15. «Сибиряк»	13	2	4	7	14-20	10
16. «Торпедо»	13	1	4	8	6-25	7

Президент клуба Андрей Сельский на пресс-конференции после матча «Кузбасс» — «Заря» отметил, что задержка по зарплате два месяца, но делается все возможное по погашению задолженности. Что ж, причина веская, но только ли в ней дело? Почему никак не заиграет Филимонов, который пока не может найти взаимодействие с партнерами? Ничего не получается впереди у Акулова и Попова, на фоне которых хорошо выглядит ветеран Борисов. У всех форвардов одна беда — слабая реализация голевых моментов. Чуть больше гола в среднем за матч — маловато будет. Не набрал еще после травмы оптимальную форму Горьков, и нет преимущества в центре поля. Бьется до последнего Коблев, хорош в подключениях к атакам Кузьмин, вносит оживление изредка выходящий на замену Рогалевский. С перепадами играет Зекох, игрок, от которого многое зависит в игре «черно-белых». Так что пока у «Кузбасса» черная полоса будет пошире белой.

А вот заринцы молодцы, их победа над «Кузбассом» должна придать дополнительный импульс, и впору только удивляться, почему «Заря» находится в нижней части турнирной таблицы.

Уже много говорилось, что «Междуреченск» свою задачу на сезон уже выполнил, обыграв «Кузбасс». «Поолекузбассовские» матчи междуреченцев это только подтвердили. Аутсайдеры прошлого сезона проигрывают и дома и в гостях, все ближе подходя к привычному последнему месту.

Игры последних двух туров все кузбасские команды, за исключением «Зари», проведут в гостях. У «Зари» есть шанс выиграть первый круг кузбасского междусобойчика, ведь в Ленинск-Кузнецкий приедут «Металлург» и «Междуреченск».

Олег КАЧКАЕВ.
Фото **Юрия Юрьева.**

рядом с нами

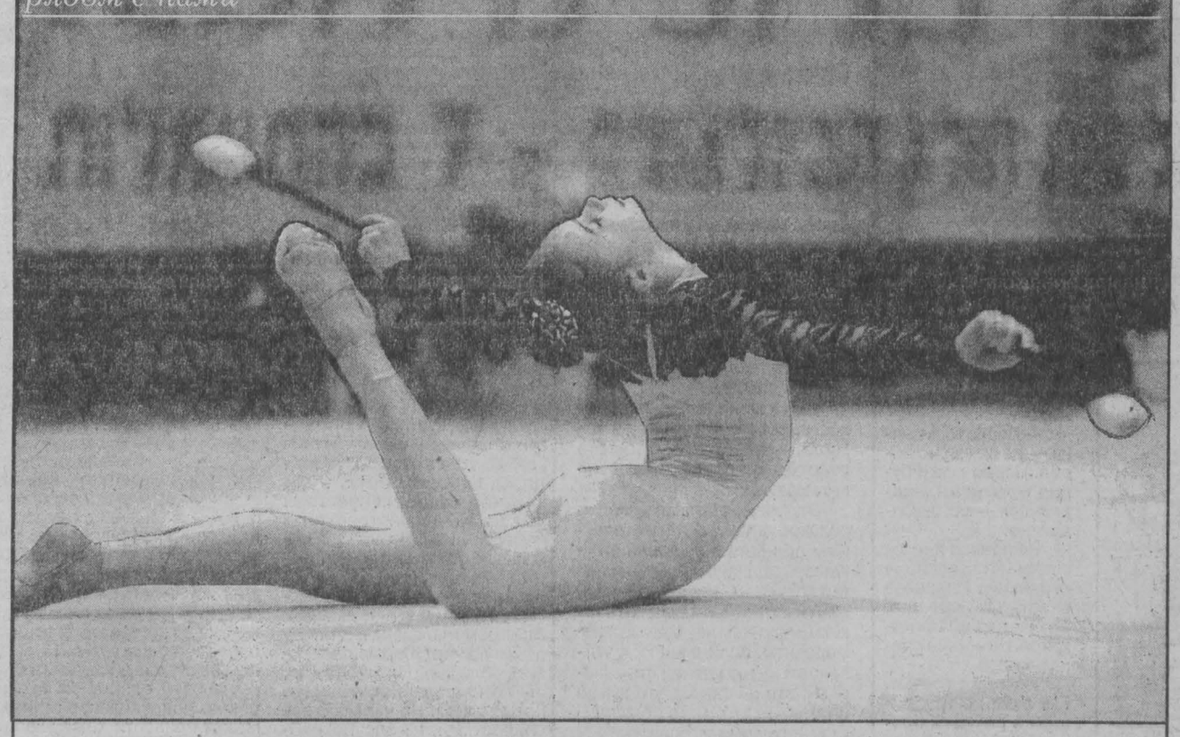

Когда б вы знали, из каких усилий родился этот грацией красивый...

«Искусство упражняться»— именно так переводится латинское слово «гимнастика». Возникла она в Древней Греции и формировалась на протяжении веков. Античные спортсмены стремились к красоте и изяществу. А вот установить, когда сложилась гимнастика как вид спорта, непросто. Зато известно, что 60 учеников Ф. Амороса — создателя французской системы гимнастики — провели в Париже в 1817 году публичные состязания.

Становление же отечественной спортивной и художественной гимнастики связано с деятельностью «Русского гимнастического общества», которое было создано в Москве в 1881 году.

Известно также, что одним из организаторов этого общества был первый спортивный журналист — В. Гиляровский, а среди учредителей — братья Чеховы, Антон и Николай. А вот первые соревнования по спортивной и художественной гимнастике прошли в России в 1885 году...

В России или в Греции, в глубокой древности или в наши дни гимнасты всегда отличались завидным упорством и настойчивостью.

Открываю массивную дверь в спортивном комплексе «Октябрьский» — и передо мной зал художественной гимнастики. Тренер Ирина Юрьевна Бирюкова нажимает кнопку магнитофона, и это означает, что тренировка продолжается.

Смотрю и не мешаю. То видимое напряжение, то ощущение полета в движениях юных спортсменок. 19-летняя Надя Шитикова с поразительной настойчивостью много раз выполняет одно и то же упражнение. И вот — разбег — прыжок, и такая легкость появляется в ее движениях, что кажется, будто и ей самой далось это без особых усилий.

— В том-то и дело! — радуется за своих воспитанниц Ирина Юрьевна, — упорный труд, с которым они добиваются легкости исполнения, зрителю должен быть не виден — только тогда можно говорить о каких-то возможных результатах...

«Поворот», «вертолет», «полет» — стремительность уже в самих названиях упражнений...

В сборной Кузбасса по художественной гимнастике, которую тренирует Бирюкова, десять девчат — школьницы и студентки. Тренировки ежедневно по 2-3 часа. Каждой спортсменке составляет Ирина Юрьевна ежегодную программу, используя детально разработанные методики. При этом тренер одновременно и хореограф, и костюмер, и музыку сама подбирает — за 20 лет работы всему научилась.

И девчата не подводят ее — и в области, и в России, и на международных соревнованиях не раз одерживали победы кемеровские гимнастки. А недавно побывали они на Международном турнире по художественной гимнастике в израильском городе Холоне. Мастер спорта международного класса Надя Шитикова стала там бронзовым призером. С хорошими результатами вернулись Марина Бирюкова и Света Володина.

Похоже, у девчат не бывает перерывов от тренировок и соревнований. На днях сборная Кузбасса по художественной гимнастике отправилась на летнюю спортивную базу в Подъяково. Готовиться всегда есть к чему: Спартакиада народов Сибири, первенство России, чемпионат Европы, который состоится в Будапеште в 1999 году.

Осенью у девчат продолжатся тренировки в уже знакомом нам зале спортивного комплекса «Октябрьский». И опять — непослушные обручи, выскальзывающие из рук мячи, вьющиеся ленты. А как иначе? Ведь за, казалось бы, простыми движениями — упорство, разочарования, слезы, надежда и радость.

— И сила характера, — добавляет Ирина Юрьевна...

Евгения САГАЛАКОВА,
студентка отделения журналистики КемГУ.

НА СНИМКЕ: упражнение выполняет Марина Бирюкова.

г. Кемерово.

к новым вершинам

Визитная карточка — успехи и медали

Тридцать лет назад Прокопьевский техникум физической культуры выпустил сто тридцать первых специалистов по физической культуре и спорту, ставших первыми специалистами-педагогами по физкультуре, подготовленными в Кузбассе. Шли годы, и техникум продолжал ежегодно готовить преподавателей для общеобразовательных школ и тренерские кадры. Учебное заведение находилось в зените славы и радовало кузбассовцев не только педагогическими кадрами, но и яркими достижениями в спорте. На Олимпийских играх прославили Кузбасс Галина Кулакова и Александр Воронин, им вторили успехи мастеров спорта международного класса Анатолия Верлана, Григория Асхадулина, Наташи Глебовой и Сергея Орлянского. Эти достижения в спорте были визитной карточкой Прокопьевского техникума физической культуры.

Руководство города в то время мало интересовалось его проблемами — финансирование шло из Москвы. И все же Прокопьевску нужны были не только горняцкие кадры, но и те, кто помогает развивать в подрастающем поколении силу, ловкость и мужество. Настоящим примером для молодежи стали талантливые тренеры, вовлекшие в занятия спортом сотни подростков и подготовившие десятки мастеров спорта. Это Геннадий Гудков, Юрий Гиренко, Геннадий Боровиков, Валерий Садовников, Олег Василюк, Виктор Гуськов, Иван Козлов и многие другие.

Сейчас техникум, несмотря на сложное время, переживает второе рождение, так как руководит им новая, молодая и энергичная команда под руководством Геннадия Марсальского. Взят курс на престижность и востребованность обществом профессии спортивного наставника. И вот результат — увеличен набор студентов и с нынешнего года открывается отделение заочного обучения.

Техникум обрел былую славу флагмана спорта в городе и уверенно победил в городской спартакиаде, открыл двери своего нового спортивного комплекса для проведения соревнований и турниров без взимания арендной платы. Сделан добрый шаг навстречу горожанам. А на днях новая группа выпускников получила дипломы и теперь пополнит ряды специалистов по физической культуре и спорту.

Сейчас учебное заведение готовится к приему новых студентов. И пусть все станет, как тридцать лет назад, — новое время и новые надежды.

Владимир ЛЕЛЮХ,
преподаватель Прокопьевского техникума физической культуры.

НА СНИМКАХ: баскетбол тоже в почете, Елена Ивановна Гусева, старший преподаватель гимнастики.

Фото **автора.**

юбилей

Щедрое сердце

13 июля старейшему журналисту земли Кузнецкой Раисе Федоровне Лобановой исполняется 90 лет.

Раиса Федоровна Лобанова — человек завидной трудной судьбы. Раиса Лобанова — журналист, чье щедрое сердце не подвластно годам. Она яркий пример всем труженикам пера — всегда в работе, всегда в неутомимом поиске, всегда идущая навстречу людям.

Начинала в молодежной газете Новосибирска. Затем — газета «Ленинский шахтер». Здесь, пройдя буквально по всей штатной «лесенке», заняла пост главного редактора. Работавшие с ней газетчики знали ее разной: требовательной и предельно строгой во всем, что касалось работы, часто суровой, но неизменно доброй и чуткой, когда требовалось ее участие в решении чьих-либо житейских проблем.

С 1950 года Раиса Лобанова — заместитель редактора газеты «Комсомолец Кузбасса». Несколько позже — главный редактор Кемеровского книжного издательства. Это благодаря ее вниманию, ее неустанной заботе многие известные ныне наши писатели и поэты издали свои первые книги в серии «Кузбасс литературный». Благодаря ее энергии, ее таланту публициста увидели свет многие книги о делах и людях земли Кузнецкой.

Тридцать пять лет назад ушла Раиса Федоровна на пенсию. Но ни о каком «заслуженном отдыхе» и думать не думала. Она как бы начала свою вторую, еще более насыщенную, чем прежде, жизнь журналиста — разведчика людских судеб.

Не понаслышке знает Лобанова о войне, о том, сколько горя принесла людям военная гроза. Так случилось, что сама попадала под бомбежку. Но самое страшное — с войны не вернулся горячо любимый муж. И долгие годы не ведала, где он похоронен. Потом, когда узнает об этом, в своих искренних стихах (которые больше пишет для себя, не для печати) она скажет:

Деревенька Кривжин
под Волынью,
Изб невзрачных
сиротливый строй,
Вдовья скорбь,
проросшая полынью,
Купол неба бледно-голубой.
Меж крестов,
погоста старожилов,
На высоком месте,
под сосной,
Далеко видать твою могилу
Под фанерной
красною звездой...

«Чужого горя не бывает». Десятилетия жизни Раисы Федоровны, ее гигантская ежедневная работа стали зримым подтверждением этого известного изречения. Квартира Лобановой стала уникальным, пожалуй, не имеющим аналогов центром Памяти. Памяти о воинах, не пришедших с полей сражений, памяти о солдатах Великой Отечественной, боевых буднях и бессмертных подвигах воинов-сибиряков.

Домой к Лобановой стекались письма, к ней шли люди, потерявшие на войне родных и близких. На ее рабочем столе скапливались письма с фронта, чудом сохранившиеся фотографии и, конечно, страшные вестники тех лет — похоронки. Сюда шли рядовые солдаты Великой Отечественной, шли, чтобы рассказать так понимающему их человеку «об огнях-пожарищах, о друзьях-товарищах...»

Журналистка не только кропотливо обрабатывала накопившиеся материалы. Она сама стала и организатором, и непременным участником походов по местам боев Сибирских дивизий. Не перечесть, сколько восстановлено ею боевых биографий солдат, сколько раз благодаря ей скупые слова сообщений «пропал без вести» были перечеркнуты и люди наконец-то узнавали пусть тяжкую, но правду о том, где воевали и как погибли их родные.

Только она сама знает, какого напряжения, какого титанического труда стоили написанные ею, увидевшие свет книги «По дорогам войны» и «Смерть должна подождать». Она стала редактором, литературным обработчиком и одним из авторов книг «Сибирский характер», «Достоин звания Героя», «Письма фронтовые...», «Место назначения — фронт», «Солдатское поле», «От Сибири до Прибалтики», «Кузбасс — фронту» и др. Увидела свет и уникальная по содержанию книга «Такие женщины в Сибирской стороне» (из самого названия понятно, о чем ведут рассказ авторы).

Внушительный солидный список серьезнейших работ. И хотя бы только по этому перечню понятно, что ни о каком «заслуженном отдыхе на пенсии» говорить не приходится.

Причем пишет ли Лобанова сама, редактирует ли чью-то рукопись, в опубликованных строках счастливо сочетается документальность изложенного с поразительной душевной теплотой автора. А еще буквально за каждой страницей, вышедшей из-под пера Раисы Федоровны, угадывается поразительная сила духа и героев, и самого автора. Сила духа и верность избранному делу.

Раиса Федоровна Лобанова — член Союза журналистов России с 1958 года, т.е. с момента основания этой творческой организации на земле Кузнецкой. Раиса Федоровна Лобанова — неутомимый журналист, человек, в чьем сердце вместилось столько боли других людей, женщина, победившая возраст. Ей исполняется 90 лет.

Здоровья Вам, дорогая Раиса Федоровна! И сердечное спасибо за тот профессиональный подвиг, который совершаете Вы ради людей!

Илья ЛЯХОВ.

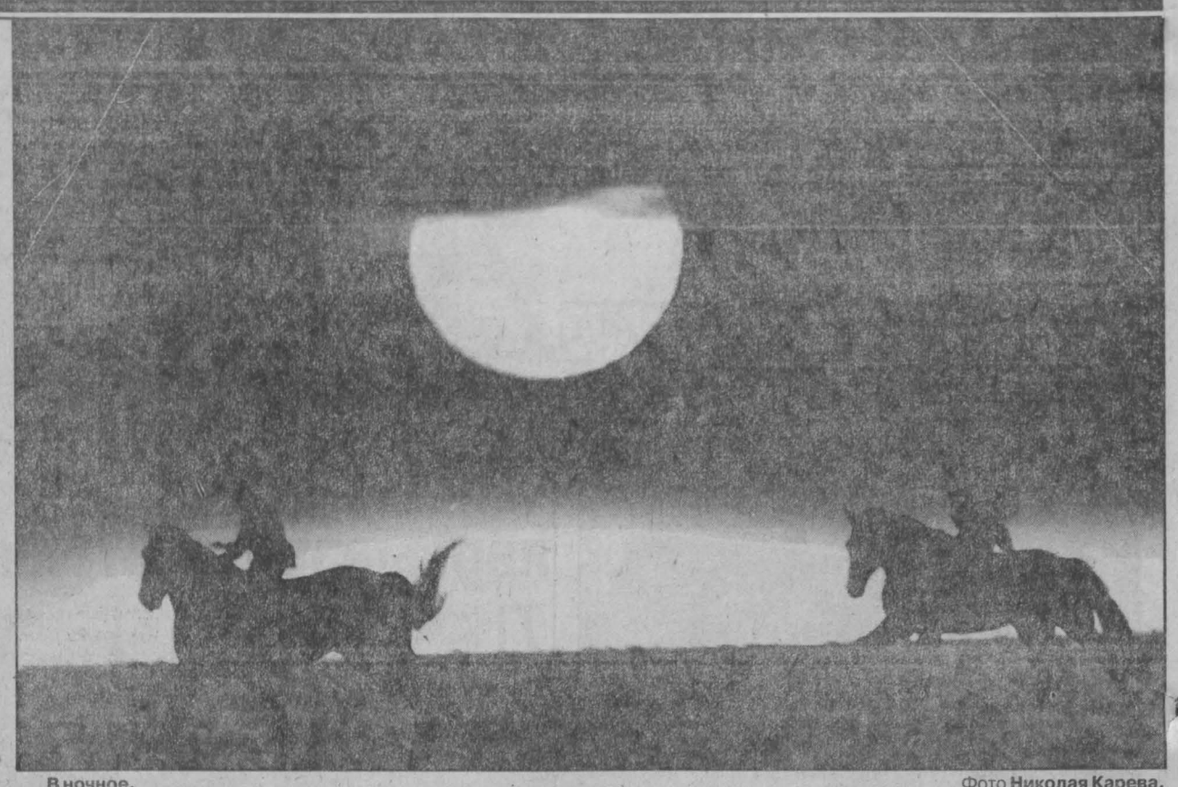

В ночное. Фото **Николая Карева.**

звездный прогноз на 13 — 19 июля

СКОРПИОНЫ, идите вы... в баню

Овен

В понедельник возможны небольшие неприятности. Необходимо набраться терпения и упорно продолжать начатое дело. Почти всю неделю придется контролировать свои расходы. Впереди у вас дополнительные материальные затраты, так что лучше к ним подготовиться заранее. В середине недели вас ждет перевод с повышением на новую должность. Те, кто обдумывает новый деловой проект, должны будут заручиться одобрением его со стороны влиятельных особ. Обращения за любой финансовой поддержкой будут сразу же удовлетворены. Флирт на стороне угрожает ухудшением самочувствия.

Телец

В начале недели удача будет благосклонна к вам. Благодаря вашей осторожности и рассудительности вы сможете решить многие проблемы с большой пользой для себя, благоприятные дни 13-14 июля. Не тратьте много денег. 18 июля может наступить весьма трудное время в финансовом отношении. С вашими деловыми партнерами могут тоже возникнуть проблемы. Избегайте всяких контактов с органами власти. Возможны легкие проблемы со здоровьем. Прогулки на свежем воздухе и правильное питание помогут вам обрести отличную форму.

Близнецы

В понедельник получите довольно существенную новость. Коммерсанты могут столкнуться с проблемой: не исключено, что придется понести определенные затраты и воздержаться от новых инвестиций. Есть риск попасть под влияние недобросовестных людей. Не злоупотребляйте крепким кофе. Ожидается небольшой стресс. Но вам не следует забывать, что в вашем положении стоит проявлять максимум внимания и нежности к любимому человеку. В пятницу у вас появится шанс провернуть большое и важное дело, однако нет гарантии, что вы его не завалите. Не увлекайтесь сладостями, не злоупотребляйте алкоголем.

Рак

Вам просто необходимо отправиться в отпуск, чтобы избавить себя от совершения глупостей. События 14 июля могут сильно отразиться на эмоциях и чувствах. В середине недели есть опасность подмочить репутацию, умерьте свои желания. Ближе к воскресенью в голову Ракам могут прийти необычные творческие идеи, но они не станут торопить события, а тем более делиться личными открытиями с окружающими. Их действия будут предсказуемы. Перемена мест может благоприятно сказаться на состоянии здоровья Раков.

Лев

Ваш интеллект достигает апогея. Лунные флюиды пробуждают в вас жизненную энергию. Берите инициативу в свои руки, отбросив ненужный стыд и неуместные комплексы. Не бойтесь слова «нет», бойтесь неопределенности. Именно она губит многие судьбы и ломает счастье двоих. В четверг сходите в антикварный магазин. Там вы найдете массу интересных вещичек, которые, будучи подаренными, еще больше повысят вас в глазах любимого человека.

Дева

Начало недели потребует немало времени, сосредоточения сил, самоограничения. Неудачные дни для заключения сделок и решения финансовых вопросов. Не следует принимать окончательных решений, делать важные покупки. Будьте осторожнее на дорогах, особенно за рулем. Не вступайте в острые дискуссии и споры. Обратите внимание на здоровье. Неправильное питание может привести к нарушению пищеварения. В конце недели вдохновение посетит архитекторов, художников, скульпторов. Прекрасные дни для любви и романтических приключений.

Весы

В начале этой недели могут нарушиться планы. Это будет достаточно нервное, напряженное и трудное время. 16 июля будьте осторожней со своими финансами. Излишнее доверие партнерам может подвести. В эти дни лучше держать руки в карманах. Конец недели, с 17 по 19 июля, закончит период успехов. Правда, это не омрачит ваше настроение, все будет получаться и идти как надо. 19 июля дела замедлятся оттого, что натолкнутся на непреодолимые сейчас препятствия, и потому, что дом, семейные отношения, внутренние перемены потребуют сил, участия и осмысления.

Скорпион

Вам предстоит неделя сравнительно высокой активности. Постарайтесь держать под контролем эмоции, избегайте выяснения отношений. Это может не лучшим образом сказаться на вашей карьере и общем самочувствии. На этой неделе становится уязвимым головной мозг, повышена опасность инсультов и спазм сосудов. Не стоит паниковать, избегайте стрессовых ситуаций. Позаботьтесь о своем сне. Вы очень нуждаетесь в отдыхе, расслабьтесь. Для завершения недели наилучшим образом посетите баню и хорошенько разомните косточки березовым или можжевеловым веничком.

Стрелец

В начале недели проявляйте сдержанность, не идите напролом — вам предоставится возможность достичь задуманного. Личная жизнь потребует от вас осторожности и внимания. Визит друзей и совсем неожиданный сюрприз во вторник дадут возможность слегка расслабиться и отдохнуть. В среду вас ждет деловая поездка. Где-то рядом с вами ходят неприятности, поэтому постарайтесь избегать резких выражений и злоупотребления алкоголем. Дополнительных расходов потребуют семейные проблемы, которые к концу недели выйдут на первый план. В выходные выход в свет может закончиться знакомством на всю жизнь.

Козерог

Козероги, которым надоест сидеть дома, готовы сейчас спланировать будущую поездку или сразу отправиться в путешествие, где проявят себя как творческие натуры. К концу недели у вас не будет возможности для проявления фантазий, поскольку большинство дел столкнется с непредвиденными препятствиями. Это потребует от вас мобилизации сил и ума для решения конкретных проблем, а не размышлений о мифических удачах.

Водолей

На этой неделе можно ожидать щедрот от судьбы. Однако не исключено, что в этот период обострятся отношения с домашними. Звезды советуют вам не смущаться этим. Лучше сконцентрируйтесь на важной работе, а потом найдите время для отдыха, любимого занятия. Кстати, вероятно, у вас появится возможность провести месяц на курорте, но там вас подстерегает небезопасное приключение. Однако, если с поездкой не выйдет, свое свободное время можно посвятить различным творческим занятиям, успехи в которых заметят даже окружающие.

Рыбы

Эта неделя благоприятна для любви. Ваш союз настолько гармоничен, что никто другой вам больше не нужен. На работе ваш начальник поинтересуется, не пора ли вам пойти в отпуск. Но не торопитесь с ответом, ваше время еще не наступило. В этот период хорошо бы начать небольшой ремонт в квартире, к тому же ваши денежные сбережения могут позволить вам это сделать. В пятницу в свой адрес вы услышите много хороших слов. Но уже во второй половине дня в воскресенье вы почувствуете спад в настроении. Только не следует надолго уходить в себя, так как рядом живут те, кто нуждается в общении с вами.

завтра — День рыбака

Как бычок-подкаменщик тайменя спас

Эту рыбку впервые увидел на Кие. Ловил в омуте под скалой пескарей, ельцов. При очередной подсечке в моей руке затрепетало что-то скользкое, черное, головастое. Удилище выпало из рук. Местные рыболовы, увидев мою добычу и мой испуг, расхохотались и обозвали прыгающую на камнях рыбку непечатным словом. Я попросил их снять «нецензурную» свою добычу с крючка, что один из местных и сделал. Правда, тоже с некоторой брезгливостью.

Потом узнал: называется эта рыбка бычок-подкаменщик. Его очень любят принять на завтрак некоторые подводные обитатели — налим, таймень. А вот по мнению рыболовов, бычок обладает некоей мистической силой, в чем и сам убедился.

История первая. Оставив на берегу Барзаса деда Виктора, отца моего приятеля, мы вдвоем поплыли вверх по речке. За ближним поворотом забросили небольшой переметик, привязав конец лески к тальниковому кустику.

Возвращались через несколько часов. Подплыли к оставленному перемету. Друг взялся за леску, стал ее подматывать. Сначала леска шла легко, но вдруг застопорилась. «Зацеп», — говорит приятель. Подергал — пошла. Потом опять — стоп. И вдруг неподалеку от лодки вода забурлила. «Есть», — прошептал напарник. — Что-то крупное!»

И вдруг с того места, где мы оставили деда Виктора, раздалось истошное: «Скорей! Скорей!»

Мы напряглись: что у него стряслось? Крик не утихал, предельно нас тревожа.

— Тащи скорее, — советую. — Что-то у него стряслось.

Напарник сделал несколько быстрых движений, выбирая леску. И тут-то на другом ее конце таймень сделал «свечку», встав из воды во всей своей красе красноперых плавников. Дать бы ему походить в натяжечку, поводить бы его, да некогда: с берега все несется истошное: «Скорей! Скорей!» Рванул дружок, подтянул рыбину к лодке, а таймень — очередную «свечку», да и был таков. Умыл нас, торопливых. Только сожалеть некогда. Я на весла да к берегу.

Видим, дед бегает, руками машет.

— Что стряслось? — кричим.

— Посмотрите, кого поймал!

— Как дела? — интересуюсь.

— Пробурился, мормышка до дна еще не дошла — поклевка. Вытащил, видишь, кого? — показывает головастую рыбешку, — бычка!

Я бродил весь день по речке. Наловил окунишек. Возвращался уже в вечерних сумерках. Николай тоже складывал рыбацкие причиндалы.

— После того бычка — поклевки не видел. Новые лунки бурил, мормышки перевязывал — как заколдовано.

Не придал я тогда значения последнему его слову: рыбацкое счастье обманчиво, раз на раз не приходится. Но вскоре призадумался...

История третья. Рыбачили с товарищем в речушке против Медвежки. Лунки прикормленные, елец брал ходом. Шли мы по количеству наловленных «голов» в ногу. А потом...

При очередной поклевке вытащил я чертика с широкой плоской головой до половины туловища, с двумя острыми костяными рожками на ней.

— «Будь ты неладен, — подумал, — в руки-то брать страшно». Прижал бычка варежкой, вынул из широченной пасти мормышку. Нацепил на нее тесто.

Но чертик оказался последней моей рыбкой в этот день. Какие только попытки ни предпринимал, чтобы привлечь ельца к моей мормышке! Вплоть до того, что с разрешения коллеги пробурился сначала под левой его ногой, а потом под правой: елец шарахался от моей мормышки, словно она была заговоренной.

Тут-то и припомнил случай с Николаем. На этот раз я оказался в такой же ситуации. А случай на Барзасе? Теперь я могу смело сказать: поймаешь бычка — сматывай удочки. Удачи в этот день все равно не будет.

Анатолий ПАРШИНЦЕВ.

Рис. **Вячеслава Капрельянца.**

так и живем

С хорошим «ням-ням» и давление в норме

Чего только ни увидишь, прогулявшись по шумным улицам города. Благодаря расставленным повсюду огромным часам жители областного центра стали оживленно наблюдать за колебаниями атмосферного давления.

— Ого, как подскочило, — удивляется загруженная авоськами бабулька, — скоро всех нас задавит совсем.

— А у меня тоже все высокое-высокое, — вторит ее товарка, — вчера вот двести на сто сорок было, пришлось «скорую» вызывать...

Впрочем, реклама может и сильнее удивить. Над центральным общественным туалетом Кемерова давно висит веселая вывеска «Ням-ням». Непонятно, куда и кого хотели заманить таким названием неуклюжие коммерсанты. Если для них в указанном «учреждении» и «ням-ням», это не значит, что нужно портить настроение большинству нормальных горожан.

Весело живется городу. Никакие страсти его не гнетут. Раньше, если трамвай «застревал» где-то по ходу маршрута, пассажиры ухмылялись: «Президент на рельсы лег». Теперь говорят: «Шахтеры перекрыли».

Роман КУПРИЯНОВ.

кроссворд

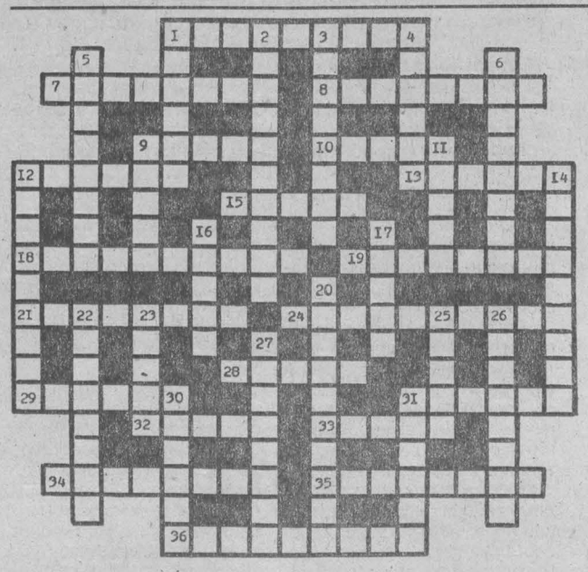

По горизонтали: 1. Человек, который по закону привлекается к выполнению воинской обязанности. 7. Грызун, спина и бока которого покрыты длинными иглами. 8. Набор мебели, одежды. 9. Любое языковое образование (язык, диалект, говор). 10. Умение, выработанное упражнениями, привычкой. 12. Линия обочины, кювета на дорогах. 13. Кухня на судне. 15. Масть в картах. 18. История рода, родословная запись. 19. Карета для перевозки пассажиров, почты. 21. Нидерландский натуралист 17-18 вв., один из создателей микроскопа. 24. Театральная кукла. 28. Темно-красный цвет. 29. Единица измерения плоских углов. 31. Акробатический переворот вперед с поворотом. 32. Заход за линию горизонта солнца, небесного светила. 33. Способ теоретического исследования или практического осуществления чего-нибудь. 34. Деревянная изгородь, плетень. 35. Музыкальное произведение на темы народных песен. 36. Официальная расписка в принятии денег или вещей.

По вертикали: 1. Марка легкового автомобиля 40-50-х годов. 2. Провод, который соединяет электрический аппарат с землей для защиты от опасного действия тока. 3. Советская артистка балета, педагог, чье имя носит хореографическое училище в Петербурге. 4. Луковичное растение семейства лилейных в горных районах южной Сибири. 5. Разновидность магнитофона для записи устной речи. 6. Большой продолговатый пирог с начинкой из мяса, капусты, каши. 9. Живописное изображение святых, предмет поклонения. 11. Итальянский остров в Тирренском море, курорт. 12. Счетный работник. 14. Судно, всасывающее грунт из-под воды для дноуглубительных работ. 16. Ловкий трюк. 17. Официальное посещение. 20. Флотское звание старших воспитанников, установленное Петом I. 22. Автомашина для передвижения по бездорожью. 23. Молитва у мусульман. 25. Большая рыболовная сеть. 26. Взгляды, обычаи, которые передаются от одного поколения к другому. 27. Письменный договор, соглашение. 30. Мелкозернистая порода, употребляемая как абразивный материал. 31. Одна из крупнейших стран мира.

Ответы на кроссворд, опубликованный в номере за 4 июля

По горизонтали: 1. Передислокация. 8. Левретка. 9. Адрес. 11. Гороскоп. 12. Юстиция. 14. Нансен. 16. Заставка. 17. Эмбрион. 18. Евангелия. 19. Коллектив. 23. Шиповки. 26. Инверсия. 27. «Отелло». 29. Турнепс. 30. Опалубка. 31. Стенд. 32. Трепание. 33. Декоративность.

По вертикали: 1. Полигонометрия. 2. Реверанс. 3. Дрегстер. 4. Сектор. 5. Календарь. 6. Индостан. 7. Педиатр. 10. Литва. 13. Канавокопатель. 15. Амбиция. 16. Золовка. 20. Портсигар. 21. Евнух. 22. Граната. 23. Шимпанзе. 24. Столыпин. 25. Альбинос. 28. Опорки.

Главный редактор В. С. КЛАДЧИХИН.

Газета «Кузбасс» учреждена Администрацией Кемеровской области и журналистским коллективом редакции. Зарегистрирована Омской региональной инспекцией по защите свободы печати и массовой информации 27.01.94 г., свидетельство о регистрации №54.

Мнение редакции не всегда совпадает с мнением авторов.

АДРЕС РЕДАКЦИИ: 650630, г. Кемерово, пр. Октябрьский, 28.
Электронный адрес: kuzbass@usa.net
СПРАВКИ: по рекламе — 52-25-23; по письмам — 52-38-23; по редакции — 52-32-74.
Собственные корреспонденты: в Новокузнецке — 45-97-84, Прокопьевске — 3-38-86, Ленинске-Кузнецком — 7-88-24, Мысках — 2-18-66, Яе — 2-13-67, Анжеро-Судженске 2-99-94. Телефакс 52-12-10.
Время подписания номера в печать по графику 20.00. Сдан в печать 19.35. Объем 2 п.л. Печать высокая.
Тиражи во вторник, субботу — 27212 (индексы 51901, 31029); четверг — 40170 (индексы 51901, 31029, 31023); среду, пятницу — 26240 (индекс 51901).
Газета набрана и сверстана на компьютерном комплексе газеты «Кузбасс».
По вопросам качества печати звонить по тел. 52-03-34.
Типография издательства «Кузбасс»: 650630, г. Кемерово, пр. Октябрьский, 28. Заказ № 125.