119 (22153)
3 ИЮЛЯ 1998 г., ПЯТНИЦА
Розничная цена 1 руб.

ОБЛАСТНАЯ МАССОВАЯ ГАЗЕТА
Кузбасс
Издается с 7 января 1922 года.

R.S.L. KEMEROVO 99245
Кемеровская обл. научная библиотека Газетно-журнальный фонд

НОВОСТИ

По сообщениям корр. «Кузбасса», пресс-службы АКО.

Государственный человек в АО

В комитете по управлению госимуществом области состоялось заседание малой коллегии, на котором был рассмотрен вопрос «О мерах по повышению роли представителей государства в органах управления акционерных обществ, имеющих областные пакеты акций».

Были разработаны меры повышения эффективности работы представителей этой структуры. Комитету предложено внести дополнения для повышения прав, обязанностей и роли представителей государства по областным пакетам в разработанное Положение о представителях государства в органах управления акционерных обществ. Повторно вопрос будет рассмотрен по итогам годовых собраний акционеров.

Мы в региональных рынках

Как уже сообщалось, в Санкт-Петербурге прошла вторая сессия Петербургского экономического форума.

В его работе приняла участие делегация Кузбасса, которую возглавил заместитель губернатора А. Лавров. В рамках форума работала выставка «Региональные рынки России и стран СНГ», на которой наша делегация представила свой стенд. На форуме было проведено свыше 100 переговоров с представителями российских и зарубежных деловых кругов. Как отметил А. Лавров, с их стороны была проявлена большая заинтересованность к региону. Область серьезно заявила о себе на международном уровне как о потенциальном партнере по привлечению инвестиций.

Вспоминается сцена. И цветы

Французский актер Пьер Ришар прислал телеграмму А. Тулееву.

В ней говорится: «Спасибо за все. Для всех нас эта поездка прошла великолепно. Гастроли по Кузбассу в Сибири стали моими лучшими профессиональными и человеческими воспоминаниями. Все мои артисты влюбились в ваш регион. Мы снова мечтаем вернуться к этой невероятной публике, которая буквально засыпала сцену цветами».

пенсии

Вчера департамент социальной защиты населения перечислил в территории области 2 млн. 400 тыс. рублей. Майская пенсия профинансирована на 56,3 процента.

московские дебаты

Председатель правительства России Сергей Кириенко: «Просто скажите «да»

На заседании нижней палаты российского парламента премьер Сергей Кириенко предупредил: экономика страны на грани гибели, необходимо утвердить пакет жестких экономических мер (реформировать систему сбора налогов, сократить траты на социальный сектор и сбалансировать госбюджет к ноябрю; благодаря этим мерам предполагается наполнить пустую казну и выплатить задолженность бюджетникам). «Давайте сотрудничать, — сказал он. — Отложить решение — это само по себе решение, и последствия его очень серьезны».

Однако большинство лидеров фракций дало понять, что вовсе не спешит давать «добро» на предложения Кириенко, разве что на часть таковых. В общем, позицию Думы можно назвать гибкой. «Мы, — заявил Геннадий Зюганов, — поддерживаем пакет законов, облегчающих налоговое бремя и развивающих нашу промышленность... но одни финансовые и экономические меры не спасут страну». Он добавил: главное — изменение курса и политики правительства, а этого пока нет. Сходного мнения был и аграрий Николай Харитонов.

Интересно, что «рыночники» из «Яблока» категоричнее всех возражали против предложений Кремля. Григорий Явлинский даже назвал их «сомнительными». А пламенный Жириновский, напротив, призвал правительство еще сильнее закрутить гайки. Правда, добавил, что напрасно оно так покорно соглашается на все условия Международного валютного фонда.

Неутвержденные предложения предполагается обсудить совместно. Но сомнительно, что все они будут утверждены.

НА СНИМКЕ: бастующие шахтеры Кузбасса следят за выступлением премьера по телевизору.

АП, Рейтер, BBCNews.

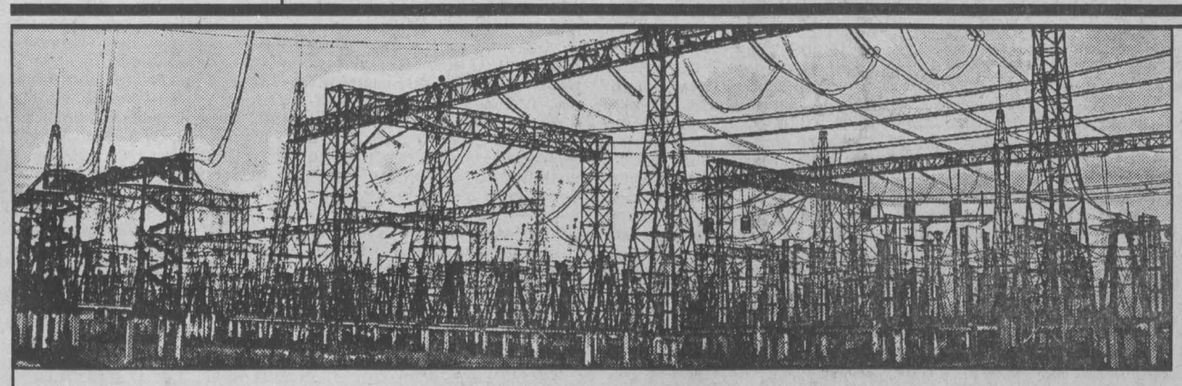

примите поздравление!

Уважаемые энергетики!

Вот уже на протяжении 55 лет благодаря вашему труду в домах кузбассовцев тепло, светло и уютно. Для промышленности Кузбасса, где энергопотребление составляет почти 90 процентов, ваша работа просто незаменима. Знаю, что сейчас вы находитесь в очень сложных условиях: хронические неплатежи, дефицит ресурсов, задержки заработной платы — все это постоянно мешает, сдерживает в развитии. И все-таки энергосистема Кузбасса живет, несмотря на самые пессимистические прогнозы. Я уверен, что энергетическая отрасль, как опорная, базовая, способна выдержать всю тяжесть экономических потрясений, выпавших на долю Кузбасса.

Несмотря на жесткие рамки снижения тарифов, энергопредприятия продолжают работу по техперевооружению и реконструкции основного оборудования. Практически с энергетики, с вашего труда начнется возрождение Кузбасса, России.

В непростой обстановке встречают кузбасские энергетики свое 55-летие. Поэтому хочу пожелать коллективу «Кузбассэнерго» выдержки и терпения, сплоченности и целеустремленности в достижении поставленных задач, правильного понимания ситуации и, конечно же, здоровья мира, удачи вам и вашим близким.

С уважением

А. ТУЛЕЕВ,
губернатор.

энергетика

Впервые заплатили за бюджетников!

Июньская забастовка в «Кузбассэнерго» показала настрой энергетиков — покончить с нежеланием потребителей платить за израсходованное электричество и тепло.

Исполнительной дирекции пришлось поработать, чтобы обеспечить выполнение своих гарантий перед забастовщиками: заплатить в июне текущую зарплату и еще 20 процентов сверху, в счет отсроченной среднемесячной. Некоторые из потребителей «прониклись» заботами энергетиков и выполнили свои июньские обязательства по оплате «живыми» деньгами. Точнее, они защищали себя, так как забастовщики все острее ставят условием отключение должников. Между прочим, на Томусинской ГРЭС люди до сих пор не могут выйти из стачки, что очень скоро могут почувствовать предприятия юга области.

Большую помощь в критической ситуации энергосистема получила от областной администрации. Впервые, в счет платы за бюджетников, из облбюджета энергетикам уплатили два миллиона рублей, как и было обещано.

К сожалению, в очередной раз нарушили свои клятвы некоторые из крупнейших потребителей, определяющие погоду в экономике региона.

Поступление денег в «Кузбассэнерго» в июне следующее:

Потребители	План сбора денег вместе с долгами (млн. руб.)	Фактически получено (млн. руб.)
ЗСМК	35	147
НКАЗ	34	27
КЗФ	7,5	7,5
КМК	8,5	2
«Азот»	9	6,2
Прочие	22	12,9
Всего	**116**	**70,3**

Сегодня трудности испытывают все, однако Кузнецкий завод ферросплавов смог полностью оплатить текущее июньское потребление — 7,5 миллиона рублей. Даже КМК, в основном простоявший, нашел возможность отдать то, что ему запланировали на июнь. Вновь нарушил все договоренности Запсиб. Пожалуй, впервые за последние месяцы новокузнецкие алюминщики задержали увесистую для энергетиков часть своих платежей в семь миллионов рублей. Чуть более половины отдала вся остальная многотысячная рать потребителей.

Печальный общий результат — собрано менее двух третей минимально необходимой суммы, определили сами руководители предприятий-потребителей.

Валерий ПЛЮЩЕВ.

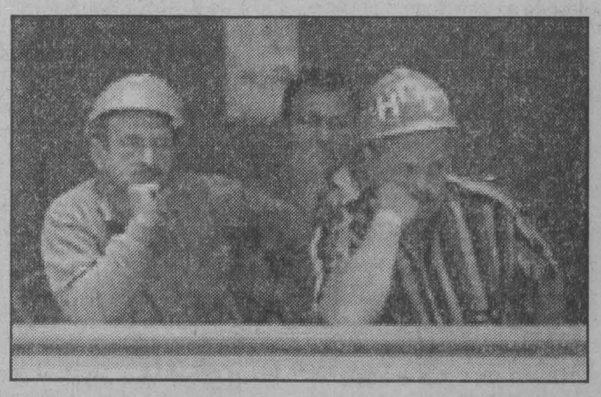

7-14 июля 1998 года

Выставка – ярмарка
г. Кемерово, пр. Советский, 51

В экспозиции выставки:

- Одежда, духи и косметика
- Ткани, книги и журналы
- Подарочная упаковка
- Предметы сервировки стола

Устроители:

«Кузнецкая ярмарка», муниципальный некоммерческий фонд поддержки предпринимательства г. Кемерово, газета «Кузбасс»

Контактные телефоны:
36-14-48, 36-79-61, 36-62-38

из областного бюджета

Вчера перечислено:

✓ **на заработную плату медицинским работникам** бюджетной сферы в г. Новокузнецк — 500 тыс. рублей; г. Кемерово — 500 тыс. рублей; г. Киселевск — 200 тыс. рублей.

✓ **На заработную плату работникам ЖКХ и ремонтные работы в котельных** в Прокопьевский район — 200 тыс. рублей; г. Гурьевск — 300 тыс. рублей, в том числе в г. Салаир — 100 тыс. рублей; г. Мариинск — 100 тыс. рублей. Также по программе «Подготовка к зиме» на реконструкцию котельной № 31 в г. Прокопьевск — 100 тыс. рублей; на реконструкцию котельной в селе 2-я Пристань Мариинского района — 100 тыс. рублей.

✓ **На заработную плату работникам социальной сферы** в Ленинск-Кузнецкий район — 200 тыс. рублей.

✓ **На заработную плату управлению внутренних дел** для работников правоохранительных органов, финансируемых из областного бюджета — 250 тыс. рублей.

✓ **Департаменту физкультуры** на организацию работы спортивного лагеря «Спартаковец» — 100 тыс. рублей; на организацию летнего отдыха 500 детей — 500 тыс. рублей.

✓ **Департаменту образования** для выплаты пособий выпускникам-сиротам, окончившим ПТУ, — 500 тыс. рублей.

✓ **Департаменту науки и высшей школы** на организацию летнего отдыха 800 студентов вузов — 100 тыс. рублей.

✓ **Для организации летнего отдыха детей** в Беловский район — 30 тыс. рублей.

✓ **На погашение задолженности шахтостроителям** за выполненные работы — 250 тыс. рублей.

✓ **На завершение строительства школы № 34** в районе ФПК г. Кемерово — 300 тыс. рублей.

✓ **На приобретение квартиры для заместителя начальника управления по борьбе с организованной преступностью И. В. Бескоравайного** — 80 тыс. рублей.

✓ **Для создания новых рабочих мест** на Анжерском машиностроительном заводе — 300 тыс. рублей.

✓ **Для стабилизации работы Беловского цинкового завода** — 300 тыс. рублей.

КУРС ВАЛЮТЫ (ЦЕНТРОБАНК)
3 июля
официальный курс — 6,203 руб.

погода

ИЮЛЬ

3 июля. Восход 5.45. Заход 22.59. Долгота дня 17.14.

Первая четверть 1 июля. Заход 2.35. Восход 16.14.

4-5 июля преимущественно без осадков, в середине срока местами небольшие кратковременные дожди, грозы. Ветер юго-западный 7-12 м/сек. Температура ночью +8...+13, местами +18, днем +18...+23, местами +28 градусов.

СОТОВАЯ СЕТЬ БИЛАЙН ОПЕРАТОР СОТОВОЙ СЕТИ В КУЗБАССЕ
Информационные материалы этого номера газеты получены с помощью средств мобильной связи «Би Лайн»

Кое-что о годе первом

Исполнился год деятельности А. Г. Тулеева на посту губернатора. И пусть это еще не срок для подведения итогов. Пусть это станет поводом для первых оценок. Вот некоторые из них.

Лежали бы и сегодня

Наш «Азот» снова начал работать, уверенность появилась. Если коротко, я бы так подвел итог первого года А. Г. Тулеева. При старой администрации «Азот», как говорится, «лежал на боку». Лежал бы и дальше, если б за наши проблемы не взялся новый губернатор! Не заметить этого нельзя. По его инициативе введено внешнее наблюдение, заморожены долги предприятия. Благодаря бюджетной ссуде мы снова начали выпускать капролактам. В нашем коллективе работают несколько тысяч человек. Впервые за много-много месяцев они получили зарплату, сначала — за апрель, теперь начинаем давать за май.

Прочел в газете, что за год работы Тулеева — ни веселей, ни легче. Кому как, а у нас на «Азоте» стало легче! Это при том, что в экономике вообще чудес не бывает: если восемь лет разваливали, то за год ее даже волшебнику не восстановить. Поэтому проблем еще немало.

Анатолий МОСИЕВСКИЙ,
временный арбитражный управляющий АО «Азот».

Пусть так будет и впредь

Нас и прежде не баловали деньгами, но того, что началось года три назад, не было. Хотя без работников культуры жизнь станет убогой и неинтересной. В культуре работает много очень одаренных людей, а получают они за свой труд гроши.

С 1 января 1998 года всем работникам культуры увеличена заработная плата в 2 раза и увеличена на 50 процентов доплата за почетные звания. Кузбассовцы имеют возможность видеть телевизионный фестиваль народного творчества «Сибирская веселуха» — такое внимание к народному творчеству говорит о том, что наш губернатор очень хорошо понимает, что именно культура и народное творчество делают человека чище, добрее, сильнее и милосерднее.

Пусть так будет впредь.

Римма ТИХЕНКО,
заслуженный работник культуры.
г. Кемерово.

Убрали больше, засеяли больше

Как нам известно, только в 1997 году селяне получили за счет областного бюджета 25 зерновых комбайнов «Дон-1500», 50 тракторов, горюче-смазочные материалы и запасные части на 80 с лишним млн. рублей. Заработала программа выпуска посевных комплексов «Конкорд», которая до этого два года не финансировалась. Уже в этом году село получило 46 таких агрегатов. Один пришел в наше хозяйство.

Запущен крупнейший поставщик удобрений — «Азот». Это и многое другое дало возможность нам в 1997 году получить самый высокий урожай и собрать более миллиона тонн зерна, почти в два раза больше, чем в 1996 году, и тем самым снизить цены на хлеб.

И в этом году, несмотря на сложнейшую погоду, благодаря поддержке мы вовремя засеяли больше прошлогоднего на 100 тысяч гектаров.

Сергей ВОЛКОВ,
Владимир КИПРИЯНОВ — механизаторы ГПЗ «Октябрьский».

Вернули «Кота в сапогах»

Прочитал критику, что А. Г. Тулеев много делает сам и берет под личный контроль самые трудные дела.

Видимо, кому-то от этого плохо, и было бы лучше, если бы А. Г. Тулеева не волновали проблемы. Если бы его не заинтересовали проблемы нашего комбината. Если бы дела шли так же дальше, то уже не половина, а весь коллектив (около 1000 работников) оказался бы на улице.

Но вышло наоборот, и сегодня горожане могут купить не только залежалый «Сникерс», но и наши всеми любимые конфеты «Мишка косолапый», «Кот в сапогах».

Надеемся, что поддержка Амана Гумировича позволит коллективу встать с колен!

Людмила МУТ,
председатель рабочего комитета Кемеровского кондитерского комбината.

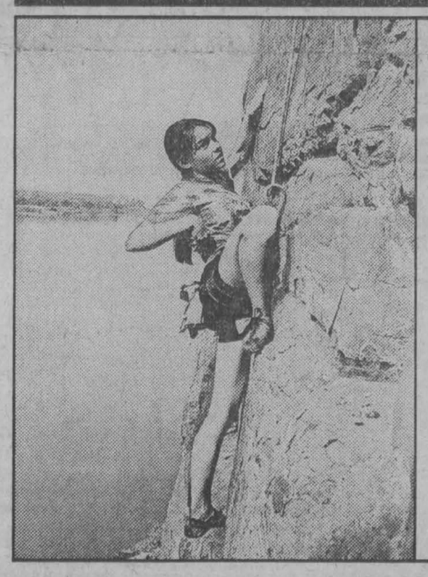

По скалам к вершинам мастерства.

Фото **Юрия Юрьева.**

4 стр.

Завтра в «Кузбассе»:
— результаты розыгрыша призов среди подписчиков;
— «Фактограф».

УКАЗ Президента Российской Федерации

О награждении государственными наградами Российской Федерации

За многолетнюю добросовестную работу и в связи с 200-летием создания в России Лесного департамента наградить:

орденом Дружбы

САГИЛЬ Ганну Николаевну — директора Анжерского лесхоза, Кемеровская область.

Присвоить почетные звания:

«Заслуженный работник лесной промышленности Российской Федерации»

КОНЧИЛОВУ Михаилу Георгиевичу — столяру общества «Кузбассмебель», Кемеровская область.

ПИЧУГИНОЙ Марии Николаевне — отделочнику изделий общества «Кузбассмебель», Кемеровская область.

ПОСЕЛЬСКОМУ Юрию Михайловичу — директору общества «Кузбассмебель», Кемеровская область.

Президент Российской Федерации
Б. ЕЛЬЦИН.

Москва, Кремль
8 июня 1998 года
№691

акция «Сироты»

Надежды — на опекунов

У дверей ПТУ №12 остановились «Жигули», из них вышел паренек и, дурачась, произнес: «Где я должен получить свои миллионы? Хочу до осени как следует отдохнуть...»

Конечно, такие сироты, для которых выходное пособие (его вместе с дипломом об окончании ПТУ должны по закону получить выпускники-сироты) не вопрос жизни, — исключение. Можно порадоваться и за Наташу Муругову, которая после окончания СПТУ №32 намерена поступать в институт. Девушка живет с бабушкой-опекуном, которая в состоянии помогать внучке, пока та будет учиться.

Для большинства выпускников-сирот все по-иному. Но, как и в прошлом году, в нынешнем шансов получить его полностью очень мало.

— В прошлом году, — рассказала мне заместитель директора СПТУ-16 Н. Шейко, — нам удалось часть пособия оплатить продукцией Киселевской обувной фабрики и прокопьевской швейной фабрики «Горнячка», а часть деньгами. Благо, ребятам нужны были обувь и теплые вещи, которые и удалось приобрести по взаимозачету. И нынче деньги на пособие пока не поступили.

Но пособие, считают, это полдела. Еще больше беспокоит трудоустройство детей-сирот.

— У нас ребята получают специальности штукатура и плотника. На практику их кое-как удалось пристроить, хотя за работу им, конечно, не заплатили. Главное, чтобы ребята получили постоянную работу, да такую бы, где и зарплату платят. Вообще-то нам в этом году повезло — мы выпускаем всего двоих ребят, у которых нет родителей.

В профтехучилище №16 шестеро выпускников-сирот. Здесь готовят шоферов и сварщиков. Пока рабочие этих специальностей на предприятиях находят места. Заместитель директора по производственному обучению В. Решетилова, как мне рассказывали, сама отыскивает таких ребят, агитируя их поступать в СПТУ-12, хотя и без того училище в последние годы пользуется спросом. В. Решетилова считает, что сиротам у них учиться лучше, и здесь действительно проявляют к этим детям повышенное внимание.

В училище считают себя обязанными обеспечить выпускника-сироту работой. Но если это зависит от настойчивости и ответственности мастеров производственного обучения, то выдача выходного пособия — от бюджета и власти. Пока удалось выплатить выпускникам лишь стипендию по май, когда они получат ее за июнь, июль и само пособие, сотрудники ПТУ затруднились ответить.

— В этом году на каждого выпускника-сироту полагается по 6482 рубля пособия, — сказала мне главный бухгалтер училища А. Побойко. — В прошлом мы смогли выплатить ребятам наличными деньгами лишь по 2.5 миллиона рублей плюс пятикратная минимальная зарплата. Деньги из департамента образования шли очень долго, и, чтобы рассчитаться с ребятами, училище продавало педагогам муку и из этих денег выплачивало пособие по частям. Боюсь, что и нынче придется действовать так же, потому что до сих пор из департамента образования нет никакой информации. Хорошо еще, что у всех наших сирот есть опекуны, есть кому их поддержать, когда они уйдут из училища.

Дина КАЛИТИНА.
г. Прокопьевск.

резонанс

Мое дело

Рубрика «Мое дело», открытая газетой «Кузбасс», нашла отклики у читателей. В частности, большой интерес вызвали публикации «Иностранцы с поклоном...», «А инспектор сказал: нет денег...» и другие. Пишут, звонят в поддержку рубрики, а значит, и в поддержку развития малого предпринимательства. В письмах, рассказах людей — разное.

Без руля и ветрил

В редакцию приехала дама средних лет, жительница одного из южных городов нашей области. Приключилась беда: разбила своим автомобилем «крутой» «Мерседес», хозяева которого потребовали полной компенсации — под 200 млн. рублей старыми. Банк выдал деньги под залог угля предприятия, на котором она работает. За «Мерседес» рассчиталась, но как быть с долгами родному предприятию? За всю жизнь при скромной зарплате не сумеет вернуть их. Вот она и приняла решение: стать коммерсантом, чтобы побыстрее разбогатеть...

Дальнейший разговор с гражданкой М. мы продолжили в департаменте по развитию и поддержке предпринимательства администрации области.

— Каким бы вы делом хотели заняться? — спрашивает ее начальник департамента Василий Крючков.

— Хлеб выпекать.

— Почему именно хлеб? Вы узнали, сколько пекарен в вашем городе, большой ли спрос на него?

— Не узнавала, но ведь спрос на хлеб всегда будет. А заняться выпечкой хлеба решила по одной причине: у меня родственница много лет работает в пекарне. Она обещала помочь.

— Но без обоснованных расчетов открываемого дела мы не можем выделить вам деньги на покупку оборудования. Нужен бизнес-план, в котором должно быть предусмотрено все, вплоть до степени риска. Ведь деньги придется возвращать, а вы даже на житейском уровне не смогли прикинуть, во что вам может обернуться свое дело.

— Но как же мне быть? Как выжить?

Наверное, невозможно ответить на столь глобальные вопросы М. Остановились на том, что она с помощью опытных специалистов из своего города подготовит бизнес-план, получит рекомендацию своих городских властей на открытие мини-пекарни, а затем уже ее ходатайство будет рассматриваться на областном уровне. Ведь деньги под развитие нового производства ссужают в равной доле областной и городской фонды поддержки предпринимательства, а третья доля в 30 процентов должна быть того, кто отваживается шагнуть в коммерцию.

Этих 30 процентов, конечно, у М. нет. Стало по-человечески жаль женщину, пускающуюся в неведомое плавание по бурному морю коммерции без руля и ветрил. Ведь нужно снять в аренду помещение, нанять людей, платить налоги и прочее... Не окажется ли она через некоторое время в двойном, тройном ярме долгов?

— Но как же мне быть? Как выжить?

Возможно, кто-то из более опытных предпринимателей сможет ответить на ее вопросы?

Ему дотации не нужны

Некоторые из жителей поселков Кемеровского района после развития дачно-огородного строительства быстро уловили возможности кое-что заработать на дачниках-горожанах. В нашем кооперативе года три назад стал подрабатывать молоком Виктор из недальней деревушки. Утром, а потом и вечером, в выходные дни стал привозить на маршрутном автобусе банок по пятьшесть молока. Свежего, жирного. Ближе к осени явился на добротном рысачке, впряженном в легкую коляску.

— Купил на молоко. За миллион.

В этом году Виктор развозит молоко, творог, сметану уже на мотоцикле «Урал» с коляской. У него три коровы, несколько свиней, многие из садоводов его прекрасно знают, охотно будут покупать и мясо. Т.е. дело идет к покупке автомобиля.

Прочитал недавно письмо, пришедшее в редакцию из Яйского района, с жалобой на областную администрацию: почему совхозу, получившему в прошлом году 1299 килограммов молока от каждой фуражной коровы, не платят дотацию за убыточность их производства? Как нам дальше существовать? — вопрошают жители большого села. — Без дотаций нам ни премий, ни зарплаты даже...

Таких совхозов, получивших за год от коровы менее 1300 кг молока, в районе три. Убежден, мой знакомый «молочник» Виктор сумел бы, имея пять-шесть коров в своем подворье, напоить молоком жителей всех трех «ударных» центральных усадеб яйских совхозов. Его каждая коровка дает раз в шесть-семь молока больше, чем там. И в дотациях он не нуждается. И в премиях. Есть, конечно, у него секрет: он платит минимум налогов — за сенокосные угодья, за свою живность. Все остальное идет на технологическое усовершенствование его малого производства, в семейный бюджет.

Не мешайте работать

Из письма в редакцию Игоря Панина, директора кемеровской столовой «Давыдовъ»: «Считаю, что честный бизнес выгоден в первую очередь простым людям, а не чиновникам. Сегодня 22 государственные организации имеют полное право наказать предпринимателя до 1000 минимальных зарплат, зачастую не особо вникая, случайное было нарушение или злонамеренное. Подобное отношение государства не воодушевляет предпринимателя создавать новые рабочие места. Мы сегодня платим безработным. А что если бы эти деньги вложить в малые предприятия целенаправленно — на создание рабочих мест? Сейчас получается, что предприниматель платит службе занятости за то, что... работает. Не работал бы — тогда не отдавал бы, а получал.

Необходимо поднимать средний класс — класс настоящих деловых людей, которым нужна лишь одна помощь — не мешать работать, дать возможность развивать производство. Пять лет президент и Дума твердят о принятии нормального налогового законодательства, а его все нет. А недавнее повышение цен на электроэнергию в два раза? Может ли безболезненно перенести этот удар столовая, где кормятся по нижнему пределу цен студенты и служащие? Не можем мы в одночасье платить за электроэнергию 5,5 тыс. рублей вместо прежних двух...»

Три различные истории, связанные одной ниточкой: как нам стать предпринимателями, как развить свое дело, кто и почему мешает этому процессу. Ответы на многие вопросы мы должны искать совместно: газета и те, кто имеет опыт выживания в жестких условиях развития (а может, уже и закрытия) малых предприятий.

Анатолий ПАРШИНЦЕВ.

номенклатура

В уездном городе «N»

Некая финансовая группа, обозначим ее литерой «А», осуществляет в городе «N» внешнее управление на металлургическом предприятии «Z». Нам попала компьютерная распечатка «краткого проекта» по выводу «Z» из, так сказать, «ямы» — знакомый «хакер» (это тот, кто умеет проникать в любую, даже хорошо защищенную компьютерную сеть, словом, человек с любопытством и умением свое любопытство удовлетворить) удружил.

Проект краткий и потому без обиняков. И потому в нем много такого, чего нет в дипломатическом обиходе. А именно, «правды-матки», которую принято тщательно скрывать.

Впрочем, наиболее короткая часть «краткого проекта», заключающая в себе собственно план внешнего управления, не содержит ничего ТАКОГО. Технические и организационные меры, в частности, изыскание возможностей получения кредитов для пополнения оборотных средств, снижение издержек, передача в муниципальную собственность обременительной социальной сферы — детсадов, заводской медсанчасти, оздоровительного комплекса, жилья, все это где-то «в рамках» или около них — так, скидывая затраты на бедных, поступают все богатые в нынешней России.

Как бы «хитрости», состоящие в передаче «незавершенки» муниципалитету и области в счет налоговой задолженности, или меры по установлению контроля в совете кредиторов, тоже ничего архиважного из себя не представляют, и их, в принципе, можно было б и не засекречивать. Хотя уже припахивает «жареным», приближая к «кухне», где выпекается благополучие финансовой группы «А».

Пикантное следует с пункта, предусматривающего «формирование видимости «прозрачного» бюджета... путем доведения информации о поступлении и расходовании финансов, включая погашение кредиторской задолженности, перечислений в городской бюджет, до работников предприятия, разработка графиков выплаты зарплаты». На наш взгляд, в оригинале правильно закавычено слово «прозрачный», ибо это случай, когда чуть-чуть приоткрыто несущественное, чтобы наглухо запечатать основное.

«Прозрачность» — это для внутризаводского потребления. А «внешние» оргмероприятия — для широкой публики. Смысл их в «создании положительного образа» группы «А» в регионе. Многое из этого, правду сказать, тоже вполне приемлемо. Например, снижение тарифов на железнодорожные перевозки и энергию, которых намерена добиваться финансовая группа от Москвы, или достижение договоренностей с федеральными органами о поддержке «А» — это в русле обычного лоббирования (к сожалению, на практике не идущего далее взяток должностным лицам, от которых что-то зависит) тех или иных финансово-промышленных проектов.

Криминально интересней пункты, касающиеся инициирования судебных исков к контрагентам предприятия «Z» и «установление контактов с арбитражными судьями» (прочитав такое, мы поганой метлою выгнали мыслишку о подкупности неподкупных судей). Весьма любопытен пункт «краткого проекта», предполагающий «достижение договоренностей с администрацией области о нейтралитете».

Ибо рождает вопрос: а что будет, ежели область не захочет быть нейтральной? Власть-то у нас большая, всю не купишь.

Значит, будут мероприятия «PR», что на новейшем англорусском жаргоне произносится как «паблик рилейшенз» и означает, говоря на том же жаргоне, «имиджмейкерство», в переводе «мордодельство». То есть противникам группы «А» будут делать «козью морду», а себе — ангельский лик. Кто будет делать? Понятно, журналисты. Кто ж еще способен исполнить такие вот пункты: «создание в местных СМИ образа бурной производственной деятельности комбината»; увеличение количества «фоновых» публикаций о предприятии «Z»; «налаживание отношений с НЕЗАВИСИМЫМИ кемеровскими журналистами, пишущими в центральные издания».

Но это еще не все. «PR» прежде всего необходимы для агрессии. Пусть СМИ и отдельные журналисты, с которыми уже «налажены отношения», публикуют «негатив» в отношении основных раздражителей группы «А» — энергетиков и железнодорожников. Пусть рекламируется создание альтернативного профсоюзу «рабочего органа» с руководством из «неформальных лидеров». Пусть будут закрыты или обескровлены издания, которые скептически оценивают усилия группы «А». Но и этого мало. Нужна, кроме всего вышеперечисленного, нейтрализация наиболее серьезного противника — губернатора Тулеева, у которого на сегодня достаточно сил и авторитета, чтобы справиться с любой финансовой группой, будь она «А» или «АБВГД».

Вот почему первым пунктом «PR-мордодельства» значится «создание негативного имиджа главы региона». Указаны и основные способы создания такого «имиджа» — публикация соответствующих материалов в центральных СМИ, а в местных, к примеру, «навевание» ассоциаций «Кислюк—Тулеев». Или вербовка союзников среди промышленников и, возможно, учреждение некоего «союза», который, естественно, не ЗА, а ПРОТИВ.

Даже беглый анализ «краткого проекта» приводит к уверенности, что финансовая группа «А» отнюдь не собирается выводить предприятие «Z», находящееся в уездном городе «N», из кризиса. И даже не надеется на такой вывод. Ее цель — максимальное решение собственных проблем.

На днях в популярной столичной газете, которая вроде бы сумела уйти от покровительства определенного свойства, вышла в свет статья о деятельности московской коммерческо-финансовой компании «Альфа«Эко» — о ее деятельности в регионах. Один из выводов журналиста: «Всегда найдутся такие финансисты, которые хотят заглянуть на время, быстро собрать то, что рядом лежит, и уйти, оставив после себя разоренные заводы и города».

По случайному совпадению «Альфа-Эко» и финансовая группа «А» из города «N» начинаются с одной буквы. Однако проделанное «Альфа-Эко» (если, конечно, верить столичному изданию, которое, будем надеяться, не перекуплено конкурирующей с «Альфа-Эко» группировкой) весьма сходно по результатам (настоящим и предполагаемым в ближнем будущем) с проанализированным выше «кратким проектом» группы «А».

Городу «N» не позавидуешь, полагаем мы.

Паслей МИКУЛАЕВ, Василий ПОПОК.

фотоинформация

Шестнадцать лет работает мотористом в Промышленновском РТП Юрий Александрович Шершнев. Двигатели автомобилей и тракторов различных модификаций знает как свои пять пальцев, не раз приходилось разбирать и собирать их, как говорится, по винтику. И техника после его ремонта работает как часы, за что ему благодарны механизаторы и шоферы.

НА СНИМКЕ: Ю. А. Шершнев за работой.

Фото **Федора Баранова.**

Все равно есть чем поощрить, например, теленком

Труженики сельхозкооператива «Безруковский» на празднике «Красной борозды» подвели итоги сделанного. Около тысячи гектаров пашни занято нынче в хозяйстве картофелем, зерновыми и овощами. Сохранили безруковцы дойное поголовье. Вырастили под стеклом и собрали 620 тонн овощей — на сто тонн больше прошлогоднего.

Теплично-парниковый комбинат, являющийся по-прежнему становым хребтом кооператива, преодолевает «блокаду» многочисленных конкурентов из республик Средней Азии, которые нередко выдают огурцы и помидоры на своих лотках за продукцию новокузнецких овощеводов. Она действительно на порядок качественнее, хотя продавать ее селяне вынуждены ниже себестоимости и искать покупателей даже в Новосибирске. По этой и ряду других причин в кассе хозяйства лишней копейки не водится, кое-кто из лучших тружеников «Безруковского» получил в качестве премии теленка или продукты.

Крестьяне ищут устойчивые рынки сбыта своей, еще раз подчеркнем, качественной продукции в муниципальных учреждениях — больницах, детсадах, органах социального обслуживания населения, школах городов южного Кузбасса. И находят, заключают прямые договоры. Так, «Березиэс» начал поставлять овощные и молочные продукты в Мыски в счет выплаты детских пособий. В фирменном магазине хозяйства, где мамаши отовариваются молоком по самой низкой в городе цене, 2 рубля 70 коп. за литр, с утра выстраивается очередь.

Валерий ШЕВЦОВ, корр. «Кузбасса». Новокузнецкий район.

экология

За все надо платить

В Кемеровском научном центре Сибирского отделения Российской академии наук прошел организованный в рамках «Сибирского соглашения» научно-практический семинар «Региональные аспекты экономического механизма природопользования и охраны окружающей среды при переходе к устойчивому развитию». Несмотря на академический характер мероприятия, лейтмотив всех выступлений был конкретный: поиск путей для получения средств на выполнение природоохранных мероприятий.

Тема, на первый взгляд, не очень популярная: денег постоянно недостает на самые неотложные нужды. А тут еще наука? И все-таки хочу попытаться убедить заинтересованного читателя, что разговор, который вели на этом семинаре ученые и практики, сегодня актуален как никогда.

Да, по-прежнему идет спад, и все разговоры об экологической опасности дышащего на ладан производства вроде бы действительно бессмысленны. На самом деле это почти агонизирующее производство как раз особенно опасно. Устаревшие и выдержавшие все сроки эксплуатации оборудование, механизмы и машины как раз и есть источник повышенной опасности, могут привести к взрывам в шахтах, затоплению и подтоплению жилья и производственных объектов, постоянно провоцируют опасные загрязнения воздушного и водного бассейна. Что делать, ясно: менять оборудование, внедрять новые технологии, строить очистные сооружения.

Но где же взять на это средства? В нынешних условиях ответ однозначен. Только за счет продажи богатств, таящихся в недрах. Ближайшая перспектива для всей России, а Кузбасса особенно — торговля сырьем. И ничем больше! Разговоры о наукоемких технологиях и о глубокой переработке сырья — заботы дня завтрашнего, и то только при наличии минимума первоначального капитала. Который, опять же, можно получить путем продажи того же сырья. Поэтому, как ни крути, торговать придется (и еще долго) только сырьем.

Как эту торговлю сделать цивилизованной, а главное, прибыльной для региона?

Путей и методов предполагалось много. Если их суммировать и вычленить наиболее емкие — носящие комплексный системный характер, то они сведутся к нескольким позициям: необходимости совершенствовать законодательную базу, регламентирующую порядок пользования недрами и извлекаемыми из них полезными ископаемыми; совершенствованию технологий добычи и переработки сырья и вторичных отходов; коренной перестройке психологических подходов к понятию рационального природопользования.

Кажется, подходы эти не новы и всем известны. Что же тут дискуссионного? Отнюдь! Тезис не так уж бесспорен. Сошлюсь на свежий пример. В «Кузбассе» за 27 марта в подборке материалов «Экологический риск инвестиций» группа работников КемНЦ СО РАН на многочисленных примерах показала, сколь расточительно мы хозяйствуем, несмотря на, казалось бы, исключительную ограниченность в средствах и в некоторых видах ресурсов. В Кузбассе, где на душу населения приходится около 0,5 га пахотных земель, более 100 тыс. га разрушено горными работами. В пересчете на тонну добытого угля это в три раза больше, чем в других угледобывающих районах страны. И пока никто не спешит их восстанавливать. Даже те скромного объема рекультивации нарушенных земель, которые выполняли наши разрезы, ныне практически сведены к нулю. Мотивы: нет средств, да и, дескать, многие пахотные земли все равно заброшены и зарастают бурьяном.

Да, это так, но вдумайтесь: более 70 проц. продуктов на полках магазинов — иностранные. Ну и что тут плохого, скажет «челнок», будем возить и дальше! Были бы деньги!

А вот будут ли деньги? Откуда им взяться — ведь мы продаем не только то, что наследуем из созданного трудом старших поколений, но и «приватизируем» немало из причитающегося внукам. А это совсем безнравственно!

В тех публикациях мы рассказали о двух принципиально разных подходах к подготовке новых запасов угля к выемке на разрезах «Ольжерасский» и «Талдинский». На «Ольжерасском» проектанты и хозяйственники, учитывая влияние платежей за природные ресурсы и нарушения окружающей среды, приняли решение 97 проц. вскрышных пород возвращать в выработанное пространство. Это глубоко продуманное решение позволило в два с половиной раза уменьшить площади разрушаемых земель и на 97 проц. платежи за складирование отходов, сократить транспортные расходы и уменьшить платежи за загрязнение атмосферного воздуха выбросами автотранспорта.

А вот на разрезе «Талдинский» к учету природоохранных мер подошли по-другому — формально. Здесь в проекте отработки запасов на опытно-промышленном участке была заложена циклично-поточная технология. Технология сама по себе, бесспорно, более современная и более экологичная в сравнении с существующими. Но в расчете технико-экономических показателей не были учтены экологические издержки. Видимо, и проектанты, и хозяйственники по старой памяти решили: авось удастся уйти от этих непроизводительных затрат. И жестоко просчитались! Показатели себестоимости, на которые рассчитывали, оказались явно заниженными, а показатели эффективности инвестиций завышенными именно поэтому.

Ибо одни только платежи за отходы, складируемые на внешние отвалы и в гидроотвал, сводят на нет всю выгоду от новой технологии. Проектировали — веселились, подсчитали — прослезились!

Таких примеров можно было бы назвать еще немало. Все они — результат устаревшего мышления и надежды на то, что в нынешней экономической кутерьме все позволительно! Но рано или поздно этому придет конец. Переучивание не проходит безболезненно. А как сделать, чтобы эта боль была и скоротечной и менее острой, мы и постарались изложить в рамках программы семинара.

Я лишь назову отдельные наиболее значимые доклады, прочитанные на семинаре. О формах и методах законного получения средств на природоохранную деятельность обстоятельно рассказал профессор, доктор философских наук Ю.Г. Марков, сотрудник Института философии и права СО РАН. Рынок и охрана окружающей среды — теоретические и практические аспекты этой противоречивой дилеммы прозвучали в докладах профессора С.А. Басова и сотрудницы обладминистрации О.П. Андрахановой. Обстоятельно с чисто практическим уклоном об экологическом аудите рассказала сотрудница Томского комитета Госкомэкологии В.М. Барейша. Оживленную дискуссию вызвало выступление Г.Е. Мекуш, сотрудницы Кемеровского университета, на тему «Теоретические аспекты экологизации экономического развития». О проблемах водопользования и о возможных формах сотрудничества в разрешении этих проблем говорилось в докладе доктора географических наук директора Института водных проблем СО РАН Ю.И. Винокурова (г. Барнаул). Рекомендации семинара направлены природоохранным службам и иным занятым этими проблемами в сибирских регионах, входящих в межрегиональную ассоциацию «Сибирское соглашение».

Владимир ОВДЕНКО, заместитель председателя Кемеровского научного центра СО РАН.

хорошая новость

Новые квартиры — бесплатно

Еще два подъезда в доме по улице Металлургов, в поселке Рудничный, сданы в эксплуатацию. 26 квартир распределены очередникам, работникам Антоновского рудоуправления. И что самое главное — квартиры предоставлены бесплатно.

С новосельем поздравили начальника колонны внутрикарьерного транспорта Владимира Николаевича Шипицына, водителей «БелАЗов» Николая Михайловича Паукеева, Ильяса Мингалиевича Абдулина, Виктора Николаевича Ткачева, Геннадия Ахметовича Бакилова и других, перебравшихся в более просторное жилье. Свои старые квартиры они передали рудоуправлению. Строительство жилья ведется на взаимовыгодных условиях с администрацией поселка — та забирает у предприятия половину высвобождающихся и 10 процентов вновь вводимых квартир и отдает их своим очередникам — учителям, врачам и другим работникам бюджетной сферы.

— Антоновский рудник на сегодняшний день, наверное, единственное предприятие в Кузбассе, которое продолжает строить жилье и предоставляет его бесплатно, — с гордостью говорит главный инженер Игорь Вениаминович Любкин.

— Оказывается, что в жилье не отказывают и тем, кто года два как ушел по сокращению или переведен в другие подразделения. Хотя по закону они должны быть сняты с учета. Вот такое отношение на руднике к своим работникам.

Что касается новоселов, то им остается лишь за свой счет купить электроплиты — на них у рудоуправления нет денег. Но это мелочь по сравнению с таким дорогим подарком, как прекрасная бесплатная квартира.

Владимир МАУРИН, корр. «Кузбасса». г. Анжеро-Судженск.

металлургия

Пока другие бастуют

На КМК досрочно завершен ремонт второй доменной печи

На Кузнецком металлургическом комбинате досрочно окончен ремонт второй доменной печи.

По графику на столь ответственное дело отводится шесть суток. Фактически мощный чугуноплавильный агрегат вошел в строй на 36 часов быстрее. Надо ли напоминать, что каждый выигранный час — это дополнительный чугун, а в конечном счете и прокат, который ждут многочисленные заказчики комбината.

Начальник доменного цеха Николай Серафимович Поляков рассказывает:

— Не могу не отметить добросовестное отношение к делу со стороны наших подрядчиков из «Новокузнецкдомнаремонта», возглавляемых Виктором Востриковым.

Объединенными усилиями ремонтных служб за эти дни проделана большая и ответственная работа — заменен засыпной аппарат, приведена в порядок система загрузки воздухонагревателей, сделано многое другое.

Конечно же, четкий и быстрый ремонт печи был бы невозможен без обстоятельной подготовки и четкой реализации графика работ. Все это вместе взятое и привело к тому, что домна вошла в строй раньше срока.

Необходимо сказать и о другом. Пока о работе с полной отдачей нет и речи. Многодневная забастовка металлургов и блокирование железных дорог области шахтерами привели к тому, что поставщики исходного сырья длительное время не отгружали на комбинат руду и другие материалы. А домна должна работать полным ходом все эксплуатационное время. Это пока не получается, так как с рудников Красноярского края сырье поступает далеко не в том количестве, какого ждут доменщики. Поэтому печи работают в аварийном режиме.

Анатолий ЦЫРЯПКИН. г. Новокузнецк.

коротко

Семинар швейцарской фирмы ARL прошел на Новокузнецком алюминиевом заводе. Для участия в работе семинара были приглашены также специалисты КМК, ЗСМК, КЗФ, Западно-Сибирского испытательного центра, Сибирского индустриального университета.

Представителям фирмы ARL, насчитывающей около 70 лет работы по изготовлению аналитических приборов, было что рассказать новокузнечанам о своих новых разработках. По общему мнению специалистов предприятий, приборы ARL очень высокого уровня.

Поэтому ряд метпредприятий Новокузнецка намерен их приобрести.

Бастующие шахтеры перекрыли Транссибирскую магистраль, желая удовлетворения своих законных требований. Ужас и безысходность от информации о забастовках и голодовках, поступающей по радио и телевидению почти из всех регионов России. И невольно возникает чувство, что никто из власть имущих не хочет серьезно и конструктивно решать злободневные вопросы...

взгляд инженера

Еще раз о кризисе и требованиях бастующих

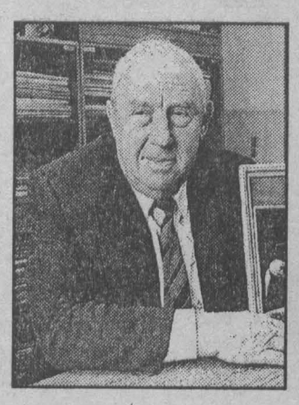

Бог и удочка — из библейской притчи

Жил-был народ. И этот народ сильно бедствовал. И стал бедный народ посылать своих представителей к Богу.

Пришел первый и попросил: «Помоги, Бог, голодному народу. Дай мне рыбы, и я накормлю бедный народ».

Подумал Бог и говорит: «Не дам тебе я рыбы. Народ рыбу съест и останется бедным».

И возвратился первый посетитель к бедному народу ни с чем.

Пришел в Богу второй проситель: «Помоги, Бог, моему бедному народу — дай мне удочку. Я буду ловить рыбу и кормить бедный народ».

Подумал Бог и отказал и второму просителю: «Удочку ты сломаешь, и нечем будет ловить рыбу и кормить народ».

Возвратился и этот проситель к бедному народу ни с чем.

И пришел к Богу третий представитель бедного народа и попросил: «Бог! Научи меня делать удочки. Я научу мой бедный народ делать удочки и ловить рыбу! И народ сам накормит себя рыбой!»

Обрадовался Бог такой мудрой просьбе и научил просителя делать удочки!

И таким образом древние вышли из кризиса и стали сытыми и мудрыми! Правда, тогда, да и многие века после, слова «кризис» люди не знали, не бастовали и выходили из трудностей по своей мудрости.

А придумали эту притчу о Боге и удочке древние для себя, на всякий случай, и для нас. Для бедного народа, который сам не может выйти из бедности, хотя и живет на сказочно богатой земле!

Думаю, что эта притча поможет мне изложить результаты тяжелых размышлений о том, что требуют бастующие в Кузбассе да и во всей России шахтеры, врачи и учителя, и оценить то, что обещают им премьер правительства России и Администрация Кемеровской области.

Притча выделяет три характерных и возможных рецепта для выхода из бедности, из кризиса, как мы именуем это сейчас.

И по этим фактически трем рецептам и излагаются основные требования бастующих.

Но заметим, в требованиях, которые уже на устах бастующих и протестующих шахтеров Кузбасса, есть и четвертая составляющая, по которой нужны рецепты. Часть бастующих требует отставки Бориса Николаевича Ельцина с поста Президента России!

Напомним, однако, что в притче никто из просителей, направленных бедным народом к Богу, не требовал от Бога уйти с занимаемой должности! Бог у древних был Богом и все видел, все мог и все решал вовремя и для пользы своего народа. Что он брал себе и брал ли — нам неизвестно.

Что хотят бастующие шахтеры

Итак, как можно оценить просьбы бедных бастующих россиян к Богу — к правительству России?

Они обращаются сразу по трем видам просьб, что изложены в притче!

Но, в отличие от просьб древних, все виды нынешних обращений бастующих — не просьбы подать милостыню, а законные требования к власть имущим — отдать то, что они, граждане России, уже заработали и хотят зарабатывать своим трудом в создании нужного людям продукта!

Это отличие от притчи, и оно справедливо! И такие требования нужно давно было выполнить. Изначально. Заработал — получи!

А долг шахтерам только по первому «рецепту» свыше 9 миллиардов рублей! А долги металлургам, учителям, врачам, транспортникам да и крестьянам Кузбасса, которые еще громко о себе не заявили?

Бастующие требуют и по «второму рецепту» второе, не менее важное — сохранить, не ломать и не отнимать у них те «удочки», которые они создали ранее своим трудом, — прекратить разрушение промышленных и сельскохозяйственных предприятий, вузов, научных учреждений, больниц и имеющегося жилья и средств связи и других средств жизнеобеспечения!

В нынешних требованиях есть и третья составляющая просьб древних — бастующие требуют новых рабочих мест взамен тех, которые они имели и которые уничтожены и продолжают уничтожаться в связи с закрытием шахт, заводов и научных и даже лечебных учреждений.

Что пообещал премьер России

Думаю, что сейчас стоит еще раз вспомнить ту притчу, о которой я говорил выше, чтобы лучше оценить не только то, что конкретно просят наши бастующие шахтеры, врачи и учителя, но и что обещает правительство.

И можно сказать сразу, что бастующим шахтерам премьер России предложил то, в чем отказывал своим прихожанам при первой их просьбе Бог! При первой просьбе посетителя к нему бедного народа — деньги на пропитание и продукты из государственных запасов.

Это уже неплохо. Но что и как просит наш российский голодающий народ? Не только и не столько денег.

Шахтеры города Анжеро-Судженска в Кузбассе перекрыли Транссибирскую железнодорожную магистраль, требуя выплаты заработной платы, создания новых рабочих мест и отставки президента. И шахтеры Анжеро-Судженска решили стоять до конца! Но что же их ждет в конце этого ожидаемого конца? И когда?

Предполагают, что нужное им решение найдет правительство — президент, новый премьер и вице-премьер, всегда неунывающий Борис Ефимович Немцов!

В отличие от Бога президент молчит, Борис Ефимович ничего хорошего еще не придумал.

И перед депутатами Думы России после долгих просьб законодателей предстал молодой и как будто бы еще бесхитростный премьер, Сергей Владиленович Кириенко.

Его пояснение депутатам, да и всем россиянам тоже, было бесхитростно просто — денег у Российского государства для помощи даже бастующим шахтерам нет.

А раз денег нет, то зачем просить и бастовать? Да и с кого спрашивать за это? Он, новый премьер, сам не напрашивался на эту должность!

Но заметим в порядке примечания, что Бог, наверное, тоже не просит никого назначать себя Богом. Просто согласился быть Богом? Но сразу приступил к сотворению мира.

Мы же живем уже многие годы в этом мире и почему-то не хотим покидать этот мир. И бастующие почему-то просят то, что позволит им продлить жизнь в этот мире?

У нас в России первый помощник Бога — премьер, к которому обращаются бастующие, действительно исполняет высокую должность всего-то без году неделя! А те, кто раньше, к их счастью, уже далече!

Да и откуда можно сейчас брать деньги правительству нашей державы? Когда большинство предприятий стоит или уже растащено и уничтожено. Нефть, газ и электроэнергия в большей своей части уплывают из рук народа и его правительства, а поступающие гроши от этого в виде долларов вывозятся мелкими «челноками» и крупными оптовыми перекупщиками в Китай, Турцию и другие страны в обмен на низкосортные шмотки, дорогие лекарства и продовольствие.

Конечно, немалые средства затрачиваются на раздутый до невероятных ранее размеров бюрократический аппарат власти. Это народ порицает.

И новый премьер сделал отчаянный и своевременный шаг, на который ранее не решались ни Черномырдин, ни Гайдар. Он попросил депутатов поступиться своими привилегиями, уменьшить расходы на их содержание, а заодно сократить и расходы правительства аж на 26 процентов!

Премьер привез с собой в Думу и проект указа об этом сокращении и просил депутатов принять его немедленно — сразу в трех чтениях! То есть немедленно, как экстренный ответ на их просьбу о помощи бастующим.

Отметим, что этим премьер сделал смелый, своевременный и дерзкий шаг. И слугам народа — депутатам — выступить против было невозможно. Ведь все это делается для пользы народа, для бастующих шахтеров!

И депутаты приняли это первое предложение премьера. Правда, только в первом чтении! А это значит, что до реализации этого резерва шахтерам нужно будет ждать еще долго, да и резерв этот, оказывается, небольшой — покроет только расходы на летний отдых детей.

Да и средства от этой экономии можно будет собрать к концу года. А к этому времени и депутаты что-то еще решат, в защиту своих привилегий.

Таким образом, это первое предложение премьера сулит шахтерам немного.

Но премьер сделал и другое обещание, уже непосредственно угольным регионам, исполнение которого можно ждать как будто бы немедленно. И это хорошо.

Он пообещал взять продукты из госрезерва России и передать их голодающим шахтерам. Премьер не уточнил перечень продуктов. Но, видимо, речь шла о муке, крупах, консервах, мороженом мясе, рыбе и других пищевых продуктах, которые, конечно, могут быть полезны голодающим. И грех от них отказываться!

Но шахтеры оценили это предложение как мелкую подачку. Выделенные продукты можно быстро съесть, а дальше что? Да и спекулянты от этого получат львиную долю. Они знают, как растаскивали продукты так называемой гуманитарной помощи.

Так что бастующие кузбассовцы — опытные люди и требуют строгого выполнения обязательств государства даже по первому рецепту, даже отвергнутому Богом в притче о нем. Бастующие знают ценность и необходимость применения второго и третьего рецептов из обращений к Богу и требуют найти способы и средства для восстановления существовавших производств и создания новых производств, полезных для жизни народа.

В обещаниях премьера об этом почти ничего нет, если не считать скромных обещаний о создании новых рабочих мест (каких и где, не сказано) и новых наукоемких технологий (и опять где и каких, не сказано, и вообще должен признаться, что до сих пор не знаю, что такое наукоемкие технологии и кто придумал такое туманное, неинженерное название).

Думаю, что бастующие не получили ожидаемого ответа. Да и трудно было ожидать от нашего премьера, молодого человека, не знающего многих особенностей различных производств и наук, а также и весьма разнообразных областей инженерной деятельности, чтобы он мог выдавать рецепты всем — от бастующих рабочих до озабоченных губернаторов и министров.

Здесь необходимы рецепты мудрых людей — ученых, инженеров и практиков. Рецепты и рекомендации, выработанные многолетней практикой и отобранные в результате иногда ожесточенных дискуссий.

А об этом мы в России, и в Кузбассе в частности, забыли или плохо помним. Вот и надеемся на Господа Бога и на своего барина в разном его исполнении — от министра до начальника отдела любой администрации. От этого все наши беды и устойчивая холопская психология.

О восстановлении существовавших производств и создании новых

Найти пути для восстановления существовавших производств и создать новые для обеспечения нужного продукта народу могут только инженеры и квалифицированные рабочие и крестьяне. А политики должны обеспечить необходимые для этого условия!

Это залог выхода из кризиса и Кузбасса, и других регионов России. Об этом как будто бы ясном выводе говорят многие. Об этом писал и я в своих работах «О выходе Кузбасса из кризиса». Подробные предложения для этой цели излагало большинство инженеров, ученых и политиков в своих материалах и предложениях в съезду инженеров Кузбасса. Но пока все это теряется, как крики в пустоте.

Вот теперь читатель поймет, почему я перехожу к съезду инженеров Кузбасса, к надеждам, связанным с ним для поиска выхода Кузбасса из кризиса и к невыполненным до сих пор пожеланиям и ожиданиям.

Съезд инженеров Кузбасса бы задуман именно как средство мобилизации всего мудрого, чем обладают ученые, инженеры и практики, для выхода Кузбасса из кризиса. Съезд готовился Кузбасским отделением Российской инженерной академии по инициативе губернатора А. Г. Тулеева более 8 месяцев, и это позволило собрать большое количество практических предложений о путях и средствах выхода Кузбасса из кризиса за счет сохранения и модернизации существующих производств и создания новых производств, полезных для жителей Кузбасса.

Весьма важно отметить, что активным организатором этого съезда стала газета «Кузбасс», которая под рубрикой «К съезду инженеров Кузбасса» опубликовала более 20 подробных материалов специалистов, желающих продолжить дискуссию по своим предложениям на съезде.

Более 50 таких же подробных материалов поступило дополнительно в адрес губернатора и Кузбасского отделения РИА (Российской инженерной академии).

Бесценный материал и для больших дел в Кузбассе, в том числе для предотвращения забастовок и для сегодняшних наших тяжелых дней.

Пожелания участвовать и выступить с конкретными предложениями на съезде прислали многие ученые и инженеры из соседних с Кузбассом регионов. Весьма творчески поработало управление администрации области по связи с районами и городами области. На съезд были отобраны наиболее творческие люди Кузбасса, и из них более 450 делегатов прибыли на съезд, многие из которых желали выступить на съезде. И они надеялись, что их услышат на съезде, оценят и примут их предложения для реализации

Но этого не случилось. Губернатора А. Г. Тулеева в Кемерове и на съезде не оказалось, а его первый заместитель С. В. Березнев дал команду: съезд провести за один день, никаких дискуссий и круглых столов не устраивать, накормить делегатов бесплатно обедом в столовой администрации, дать по папке и отправить домой. Пусть работают!

И в привычном холопском послушании несколько собранных в кабинет начальника деятелей от администрации, от науки и практики поддержали это неразумное предложение. Промолчал и я — другой альтернативы проведения съезда не допускалось.

Съезд провели и даже с перевыполнением полученного задания — фактически за полдня!

Правда, было несколько интересных докладов и несколько выступлений с конкретными и интересными предложениями. Но большинству желающих выступить не дали. Наиболее жаждущих выступить, «крикунов», устыдили и поставили на место. И почти 450 специалистов, собранных со всего Кузбасса, оказались невостребованными.

И, как принято было в старое доброе время, в заключение съезда выступил тот, кто счел себя самым главным на съезде, но не знакомый с тем, что было во многих предложениях делегатов съезда, да и с обидными нотациями к присутствовавшим в зале, — как нужно себя вести и трудиться. Таким же обидным оказалось и принятое «решение».

Все это было проведено весьма оперативно — почти молниеносно.

Только покинув зал заседания, многие делегаты и участвовавшие в организации съезда, по существу, опомнились и оценили все происшедшее как очередное политическое шоу! Тех, кто хотел выступить со своим предложениями, но не получил слово и завидует выступившим, могу успокоить горькой информацией, что в «принятом решении съезда» не нашлось места ни одному предложению даже тех, кто смог выступить на съезде! Даже с докладами!

Повторяю — ни одного! Поразительно, но это так!

Вот такие мероприятия и порождают неверие, апатию и обиду у людей даже высокой квалификации. Доводят честных людей до крайних случаев — до забастовок и бунтов, массовых голодовок и самоубийств!

Все это, к сожалению, стало обычным в Кузбассе и России в целом. Самоубийством кончают жизнь даже сильные мира сего — крупнейшие ученые России! Этого допускать дальше нельзя!

Вот я и решил заявить протест!

Во-первых, я протестую против бедности и безысходности. Я вырос в бедности, и вся моя сознательная жизнь была связана с необходимостью выживать и трудностями послевоенных лет. Да и сейчас, как почти все россияне, я, академик, сажу весной картофель, чтобы прокормить себя и свою семью осенью и зимой. И привык к этому, и не считаю это трагедией. К этому я приучен десятилетиями.

Но, как инженер, я должен ненавидеть бедность и считать ее в России, в большой и богатой природными ресурсами стране, большим недоразумением.

Недоразумением, которое можно и нужно исправить. Я убежден в этом в результате своей инженерной и научной деятельности и в результате того, что мне удалось увидеть во многих странах, познать в общении со многими умными и мудрыми людьми.

Шахтеры Кузбасса вынуждены бастовать против бедности, безысходности и бесправия. Я солидарен с ними и должен сделать что-то полезное для общего дела.

Во-вторых, протестую против разрушения всего полезного, созданного людьми труда, против нарушения нормального функционирования промышленных и сельскохозяйственных предприятий, образовательных, медицинских и др. учреждений. Против бессмысленных их преобразований типа допущенных при осуществлении «перестройки», «приватизации» и «реструктуризации». Возмущаюсь теми, кто так глупо поступал и поступает сейчас во вред народу и стране.

Восстановить разрушенные производства и создать новые могут только квалифицированные инженеры и рабочие. Политики должны способствовать этому.

В-третьих, протестую, что к власти всех уровней пришли люди малообразованные, с малым инженерным творческим началом, не имеющие времени читать полезную литературу и времени, чтобы спокойно выслушать и побеседовать с теми, кто приходит к ним с предложениями даже своих услуг. Это приводит к ошибочным действиям власть имущих, нередко с большими материальными затратами и тяжелыми последствиями.

Примеров этому много. Игнорирование полезных предложений участников съезда инженеров Кузбасса — одна из частностей!

Надеюсь, что если даже решение съезда не будет пересмотрено по формальным причинам, то администрация и Законодательное собрание Кемеровской области должны найти способы принять все полезное из предложений участников съезда инженеров Кузбасса и использовать его для пользы дела, и в том числе для удовлетворения требований бастующих шахтеров и жителей Кузбасса других профессий. Я готов и должен быть в этом полезен.

Потому я и обращался и намерен еще обращаться к администрации и Законодательному собранию области, чтобы привлечь внимание к этим предложениям.

В-четвертых, должен особо подчеркнуть необходимость сохранения престижа инженеров и поощрения их творчества. Свои предложения по результатам освещения этой проблемы на съезде инженеров я передал губернатору и надеюсь на его понимание необходимости принятия специальных решений.

Должен подчеркнуть особую, государственную важность такого решения и для всей России. После опубликования моего доклада: «Об инженерах и инженерии» я получил много отзывов из многих городов России и других стран, в письмах которых проблема потери инженерной профессии подчеркивается как наиболее острая. Приведу здесь только одну выдержку из письма известного мне талантливого инженера и ученого с Урала, из Перми, Л. И. Старкова. Привожу выдержку из этого письма дословно:

«Получил копию вашей статьи об инженерах и инженерии, снял копии и раздал своим коллегам и знакомым. Статья исключительно актуальна, многие положения вызывают большой интерес и требуют дальнейшего развития. Особо хотелось бы выделить категорию инженеров-конструкторов. К сожалению, нынешняя «цирковая» ситуация в стране не оставляет никаких шансов на подготовку настоящих инженеров. Большая часть выпускников нашего университета не получает работу по специальности. Большая часть проектных институтов и КБ либо развалилась полностью, либо доживает последние дни, и оставшимся еще в них «зубрам» некому передать свой бесценный опыт и знания, накопленные за долгие годы творчества. Таким образом, порвалась связь между старшим и новым поколением инженеров и в дальнейшем необходимо будет все начинать с начала.

Этот процесс, видимо, будет очень длительным и болезненным для экономики. Недавно перебирал свои архивы и обнаружил журнал «Горнозаводское дело», копию одной из статей высылаю вам. Интересный материал для сравнения с теперешними делами в горной промышленности».

Итак, из-за деградации, потери опыта и ухудшения подготовки инженеров восстановление экономики может затянуться на десятилетия. Нерадостная перспектива!

Конечно, окруженные с запада, востока и юга бурно развивающимися странами, мы не пропадем. Для выживания, выхода из кризиса сейчас мы уже продаем все, что у нас было и есть еще: уголь, нефть, газ, лес, удобрения да и годное еще оборудование на наших заводах, которое нередко продается уже на лом для переплавки и использования его в Китае! А выплавляемый на наших заводах алюминий, на вредных для экологии производствах, и детали из цветных металлов от разворованных и разукомплектованных машин и оборудования продаем для переплавки в любые страны мира!

С чем мы остаемся? С еще неразведанными запасами недр, которые мы почему-то считаем неиссякаемыми? С невырубленным еще окончательно лесом и водой в реках, еще не до конца испорченными отходами вредных производств? И будем в перспективе жить на громадном голом материке, с землей от средних широт до холодного Ледовитого океана. На земле, которая тоже может быть истощена или продана обитателям других стран.

Вот против чего должны протестовать инженеры! И я в том числе.

А сейчас я солидарен с бастующими шахтерами России. И надеюсь как-то быть полезным в их сегодняшнем деле. Присоединить свой голос этой статьей к их просьбам и протестам.

Олег АЛИМОВ,
член президиума Российской инженерной академии, академик.

ЦИРК. Ежедневно программа АМУРСКИЕ ТИГРЫ. Начало в 18 часов. Каждый сотый билет с выигрышем! Бесплатная фотография с амурским тигром! Тел. 52-23-12.

ДОМ КИНО «МОСКВА». Фильм для семейного просмотра! ОСВОБОДИТЕ ВИЛЛИ-3 (США). О дружбе кита-убийцы и семнадцатилетнего Джесси (12, 14, 16, 18, 20, 21-40). Романтический триллер по роману Уилки Коллинза БЭЗИЛ (США) (14, 16, 18, 20, 22).

«АВРОРА». Американский триллер ВОЗДУШНАЯ ТЮРЬМА (14, 16, 18, 20). Новые забавные приключения в фильме ОСВОБОДИТЕ ВИЛЛИ-3 (13, 15, 17, 19).

«ЮБИЛЕЙНЫЙ». ДОБЕРМАН (14, 16, 18, 20, 21-40).

«КОСМОС». Премьера! Мелодрама ВРЕМЯ ТАНЦОРА (16-15, 19). Режиссер В. Абдрашитов. Забавная комедия МЫШИНАЯ ОХОТА (США) (14, 18). Приключенческий фильм ЯГУАР (США) (16, 20).

Федерация детско-юношеских организаций Кузбасса объявляет конкурс вожатых во Всероссийский детский центр «Океан». Приглашаются юноши и девушки 20-25 лет, не состоящие в браке, имеющие высшее или среднее специальное педагогическое образование (юноши, отслужившие в рядах Российской Армии). Заявки принимаются до 17 июля 1998 года по адресу: г. Кемерово, ул. Ноградская, 3, каб. 16. Конкурс состоится 21 июля 1998 года в 11 часов. Справки по телефону 36-38-47.

ПРЕДПРИНИМАТЕЛЬ
ПОРА ОСТАНОВИТЬ УТЕЧКУ ДЕНЕГ.
ГАРАНТ – ВОТ СРЕДСТВО ДОХОДОВ БЕЗ ПОТЕРЬ
ВСЕ ЗАКОНЫ НА ВАШЕМ КОМПЬЮТЕРЕ
КОМПАНИЯ "МЕГА" 36-62-01, 36-29-06, 25-32-77
http://www.mega.kemerovo.su

ИНФОРМАЦИЯ ДЛЯ ВАС
Тел. 52-02-10.
Все товары и услуги подлежат обязательной сертификации.

МЕНЯЮТ

В КЕМЕРОВЕ

2-комн. благоустр. кв. улучш. планир. на шахте «Ягуновская» + садовый участок 10 соток + капитальный гараж — на 2-комн. благоустр. кв. улучш. планир. в Центр., Ленинск. р-нах или на 1-комн. благоустр. кв. улучш. планир. и КГТ (18 кв. м) в этих же районах. Тел.: 55-06-31, 55-16-75, 53-56-39, вечером.

ПРОДАЮТ

Киоск или сдам в аренду. Раб. тел. 36-29-10, спросить Владимира Ивановича.

ПРИГЛАШАЮТ НА РАБОТУ

Организация — продавца-консультанта в салон сценического, осветительного, звукового оборудования и музыкальных инструментов. Требования: специальное образование, стаж практической работы, умение работать с людьми, знание сценической осветительной, звуковой аппаратуры и музыкальных инструментов, воспитанность. Условия: оплата труда от выручки. Контактный тел. 36-85-40.

Компания «РИГЛИ» — мировой лидер по производству жевательной резинки — объявляет набор сотрудников на личных легковых автомобилях для работы в гг. Кемерово, Ленинск-Кузнецкий, Анжеро-Судженск, Топки. Возрастное ограничение 40 лет. Обращаться по адресу: г. Кемерово, ул. Волгоградская, 28 (железная дверь с торца), с 8 час. 30 мин. до 9 час. 30 мин. Писать: 650023, г. Кемерово, а/я 3232.

Если вы квалифицированный электромонтажник со стажем работы не менее трех лет, имеете хорошее здоровье, вам не чужды красота и желание путешествовать по Сибирскому региону, приглашаем вас на работу электромонтажником театрального осветительного оборудования. Контактный тел. 36-73-76.

Средняя школа №16 пос. Ортон Междуреченского района — учителей химии, физики, математики, учителей русского языка и литературы, учителя немецкого языка, учителя трудового обучения, учителя музыки. Квартирой обеспечиваются. Обращаться по адресу: 652870, пос. Ортон Междуреченского района Кемеровской области, к директору школы Жакитовой Ж.Д.

ОАО «Техмонтаж» — газоэлектросварщиков, слесарей-монтажников. Тел.: 31-16-07, 31-07-65.

Новокемеровская ТЭЦ — изолировщиков, огнеупорщиков. Тел. 22-01-34.

Продавца для выездной торговли. Раб. тел. 28-44-00.

Двух плотников для внутренней отделки дачи, а также мужчину, умеющего обшить жестью печь. Тел.: 51-73-56, с 9 до 17 часов, 30-37-00, после 18 час.

Автомеханика-водителя. Тел. 31-10-61.

Газоэлектросварщиков, каменщиков, плиточников высокой квалификации. Тел.: 21-17-61, 30-08-56.

Организация — автомеханика-водителя. Тел. 31-10-61.

В муниципальное медицинское учреждение «Клиническая больница №2» — медицинских сестер (зарплата по ЕТС), лаборантов (с медицинским образованием), заведующую пищеблоком (с высшим образованием), заведующую продуктовым складом. Тел. для справок 615-215 (отдел кадров).

Лицензированных охранников. Обращаться по адресу: г. Кемерово, ул. Дзержинского, 2, с 10 до 17 час. 30 мин (Дом кино «Москва», 2-й этаж).

Ремонтное предприятие «Кузбассэнергоремонт» — фрезеровщиков 4-5-го разрядов, вагранщиков 4-5-го разрядов, монтажников котельных установок и железобетонных конструкций 3-го разряда, дипломированных электрогазосварщиков 4-5-го разрядов. Заработная плата до 2000 руб. Адрес: ул. Карболитовская, 10. Тел. 298-248.

ОАО «Берег»
реализует инертные материалы, песок, щебень, гравий, отсев.
Цены доступные. Оптовым покупателям скидки.
Работа с населением.
Тел. в с. Березово 1-35-270.

В связи с закрытием общества инвалидов Заводского района все претензии принимаются в течение недели по адресу: г. Кемерово, ул. Предзаводская, 12. Тел. 22-27-02.

Департамент физической культуры, спорта и туризма администрации области и областной совет ФСО профсоюзов «Россия» с прискорбием сообщают о кончине после тяжелой болезни отличника физической культуры, ветерана труда
КРАСАВИНА Игоря Константиновича
и выражают глубокое соболезнование родным и близким покойного.

Коллективы департамента сельского хозяйства и продовольствия администрации области и «Агропромсоюза» выражают глубокое соболезнование заместителю генерального директора АО «Сельхозтехника» Виктору Петровичу Лучшеву по поводу смерти его отца
Петра Перфильевича.

творчество юных

А потом стала школой искусств

Еще не выработала первый ток Томусинская ГРЭС, а в поселке энергетиков уже была открыта музыкальная школа № 25, давшая начало культурной жизни в Мысках. Впоследствии из временного барака школа переехала в двухэтажное здание, построенное по проекту ленинградских архитекторов, а число учащихся с 42 выросло до двухсот пятидесяти.

Огромная тяга ребят к музыке, энтузиазм преподавателей при постоянной поддержке областных и городских органов культуры создали предпосылки для дальнейшего совершенствования и расширения детского очага культуры.

Бывшие выпускники школы сохранили любовь к музыке на всю жизнь, многие из них сами стали преподавателями музыки и организаторами клубной работы. Открылся и филиал музыкальной школы (теперь это школа № 64).

В конце 70-х на базе школы № 25 была создана и художественная, а с 1986 года это детское учреждение носит название детской школы искусств № 3.

В городе ее знают все. Здесь постигают секреты музыки, живописи, графики более 350 ребят, причем на подготовительное отделение приходят с 3-4 лет все желающие, а уж потом, после проявления задатков, выбирают, кому заниматься музыкой, а кому изобразительным искусством.

Учащиеся школы часто выступают с концертами, устраивают выставки. И это всегда праздник. А преподавательский оркестр народных инструментов под управлением А. Козлова стал муниципальным.

Школа поддерживает постоянную связь с творческими коллективами из других городов Кузбасса. Воспитанники тоже ее не забывают.

Сплоченный творческий коллектив преподавателей и в нелегкие для культуры времена хранит традиции благодаря прежде всего старейшим преподавателям, таким как работающая в школе почти с первого дня Н. Вихарева, более молодым — С. Семеновой, Н. Клембо и другим, кто недавно получал заслуженные поздравления: школа искусств отметила 40-летие.

Валерий ШЕВЦОВ,
корр. «Кузбасса».
г. Мыски.

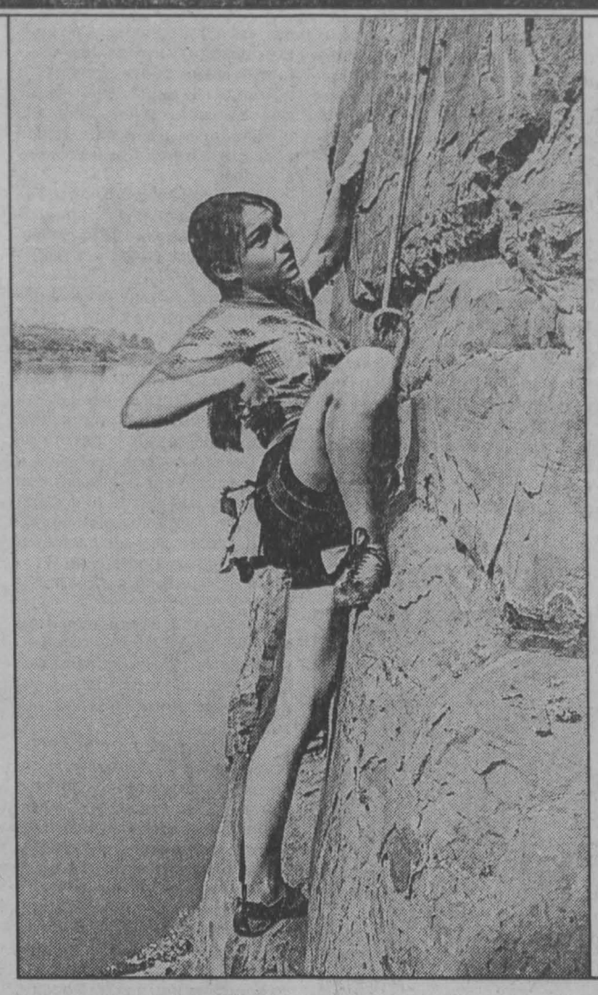

мир увлечений

Люди по-разному приходят в спорт, выбирают себе хобби, кто-то осознанно намечает себе цель и строит планы для ее достижения, кто-то из любопытства начинает заниматься новым делом, а кто-то и вовсе за компанию.

Олеся Бобарыкина сейчас уже и не помнит, как она пришла в секцию скалолазания, что уже десять лет существует при клубе по месту жительства «Аист». Скромная и застенчивая девушка не любит рассказывать о своих спортивных достижениях, на все вопросы ответ один: «Как-то само собой получается».

Когда видишь, как тренируется кандидат в юниорскую сборную страны по скалолазанию, неоднократный победитель и призер областных и зональных соревнований, участник финалов Большого кубка России по скалолазанию Олеся Бобарыкина, невольно закрадывается мысль — может, действительно, все вот так само собой и получается. Руки сами находят зацепы, ноги — выступы, кажется все так легко и просто.

— Действительно, кажется, — говорит тренер Олеси Фаина Ильина. — Вначале были смятение и страх, но было и желание — лазить по скалам, соревноваться. Легкость и опыт пришли позже, после долгих лет тренировки. Скалолазами не рождаются...

НА СНИМКАХ: тренировка на скалах; на стене работает Олеся Бобарыкина.

Фото **Юрия Юрьева.**

Спортивный телетайп

По сообщениям корреспондентов газеты.

футбол

В связи с проведением игр 1/64 финала Кубка России игры тринадцатого тура чемпионата России были перенесены с 6 июля на 30 июня, за исключением встречи «Кузбасс» — «Заря», которая состоится по календарю.

Первое поражение потерпели новосибирцы, проиграв назаровской «Виктории» в гостях — 1:3. Но даже проигрыш не поколебал позицию лидера. Остальные результаты: «Металлург» (Красноярск) — «Океан» — 3:0, «Сибиряк» — «Луч» — 0:0, «Звезда» — СКА — 0:1, «Селенга» — «Амур-Энергия» — 1:1, «Междуреченск» — «Торпедо» — 1:1.

☆ ☆ ☆

«Металлург» (Новокузнецк) — «Динамо» (Барнаул) — 1:0 (0:0).

Гол: В. Шиповский (68)

На протяжении всего матча новокузнечане имели территориальное преимущество. Но воплотить его в результат смогли только лишь во втором тайме.

Правда, гол получился на загляденье. В. Шиповский получил мяч из глубины поля и быстро переадресовал В. Кучину. А тот на ходу выдал пас снова Шиповскому. И лучший бомбардир «Металлурга» прямым ударом с ходу направил мяч в ворота.

После этого у новокузнечан появилась раскованность в действиях. Они стали много импровизировать. Футбол стал зрелищным. Но вот завершение атак у хозяев не получилось. Когда надо было, не мудрствуя лукаво, производить удар по воротам, нападающие «Металлурга» пытались буквально завести мяч в калитку.

Необходимо отметить, что в этом матче в воротах хозяев стоял новобранец — легионер из Белоруссии Сергей Пономарев. Это была его вторая игра. Первая — в Находке. И вот — дома. И в обеих встречах он вышел «сухим».

Виктор МАЛЫШЕВ.

шахматы

Борьба за первое место в высшей лиге чемпионата областного центра по шахматам среди мужчин свелась к соперничеству международного мастера Владимира Невоструева с кандидатом в мастера Павлом Романовым (международный рейтинг 2335). Оба не проиграли на одной партии, между собой — ничья. Но у Романова к концу турнира оказалось на две «половинки» больше.

Таким образом, чемпионом города стал Владимир Невоструев (9.5 очка из 11). Вторым был Павел Романов (8.5). На третьем месте Вячеслав Анисимов (6.5).

Евгений ЧИРИКОВ.

судьба

У Толи есть мечта

Выпускник Пашковской средней школы Анатолий Ортнер...

Столько горя, сколько выпало на его жизнь, редко кому выпадает. Но судьба наградила его сильным характером и чувством достоинства. Некоторым взрослым поучиться бы у этого мальчика.

Толя — младший из троих детей семьи. Когда мальчику было семь лет, они переехали из Казахстана в Яшкинский район, в Пашково.

Через год мать решила съездить в отпуск на родину. Поездка оказалась роковой.

Погостив, мать и Толя возвращались домой. В Яшкино из Пашкова за ними должна была прийти машина.

Мать и Толя перенесли часть багажа с железнодорожного вокзала на автовокзал. Толя остался здесь, а мама пошла за остальными вещами.

Ее не было очень долго, так долго, что мальчик отчаялся и пошел ее искать.

Вдалеке, на путях, Толя увидел то, что осталось от мамы.

...Похоронив мать, стали жить одни. Вернее, с детьми остались отец и бабушка Анна Егоровна, мамина тетя, которую считали родной и любили, потому что она редкой доброты человек.

Испытание выдержать не каждый может. Один в противостоянии с бедой закаляется, крепнет, другой теряется. Отец не выдержал. Для детей оказалось самым страшным то, что отец начал пить. Он пропивал пенсию, которую получал на них.

Женился и стал жить отдельно старший брат Виталий. Сестра Ирина, тяжелее всех пережившая смерть матери, уехала, училась и работала. Без подарков для младшего братишки не приезжала.

Когда отец ушел в другую семью, на дворе еще оставалась живность, и Толя содержал ее.

В прошлом году долго не было пенсии, Толя с бабушкой жили на одной картошке.

— Меня-то в школе кормили в долг, — вспоминает. — Я сижу на уроках и ничего толком не слышу, думаю о том, где взять хлеба, чтобы покормить бабушку. Я тогда за два месяца на пять килограммов похудел.

Тогда же и картошки не хватило. Но счастье мальчика в том, что в селе Пашково живет много добрых людей, у него отличные друзья, которые помогли сделать ремонт в доме. В прошлом году дружно заготовили дрова. Правда, прежде Толя отремонтировал старенькую «Дружбу» — все здесь делается по-хозяйски.

Толя пробовал выращивать картошку в поле. Но земля попалась неплодородная: сколько посадил, столько и накопал. В прошлом году посадил на своем огороде 20 ведер, накопал 100. Насолил капусты, намариновал огурцов — все умеет.

Когда кончаются деньги, Толя сам ставит тесто на дрожжах и печет хлеб.

— Сейчас уже легче жить, сейчас начинаем подниматься, — рассуждает юноша.

Более или менее регулярно начали выдавать пенсию. На двоих выходит 580 рублей: 280 получает Толя за мать и 300 — Анна Егоровна.

— Деньги он как попало не тратит, — рассказывает старушка. — Отдаст долг, купит продуктов и только потом спросит, можно ли купить рубашку.

На их огороде растет все, что выращивает каждая семья: картошка, капуста, огурцы, морковь, лук и прочее.

— Толя сам, один, все вскопал и посадил, — говорит Анна Егоровна.

Дома — идеальная чистота, и за этим Толя следит сам. Он помогает и другой бабушке — матери своего отца. У Доры Андреевны тоже сложная судьба: овдовев, вышла замуж за вдовца. У обоих по пять детей. Дедушка Карл Давыдович любит мальчика как родного. Сейчас Карл Давыдович на операции, и Толя ежедневно ходит, чтобы управиться по хозяйству, помыть полы (детей и внуков у деда и бабушки здесь нет).

... Отец умер от тяжелой болезни два месяца назад. Воспоминания об отце тяжелы, не довелось мальчику испытать отцовской любви, почувствовать рядом сильное и надежное мужское плечо. Но все равно жаль.

Есть у Толи фотография: стоят рядом двое мужчин — он и его любимый учитель. Обоих жизнь не щадила. А они живут, не тая ни на кого зла, и делают другим добро.

Натура у Толи незаурядная, он не ожесточился, не огрубел, тянется ко всему прекрасному. Вместе с друзьями слушает современные ритмы, собрал фонотеку с записями классических произведений. Очень нравится ему «Лунная соната» Бетховена.

Любит бродить в одиночестве по лесу, особенно в дождь. Просто так, без всякой цели. Плачет небо, с мокрых листьев падают тяжелые капли дождя, тихо и печально в такие дни в лесу. Что тогда творится у него в душе, знает только он один...

Перед Толей, как и перед остальными выпускниками, стоит проблема выбора пути. Более всего он хочет танцевать. Тяжелый быт был бы, наверное, не под силу, если бы Толя не ходил на занятия танцевального кружка. Зрители на «бис» принимают самодеятельных артистов из Пашкова. И примечательно: здесь танцуют парни, один из них — Анатолий Ортнер.

С хореографией он и решил связать свою судьбу. Решил подать документы в институт культуры.

Но здесь на парня свалилось столько проблем, что решить их ему одному не под силу. И, публикуя этот материал, автор надеется на помощь официальных органов.

Толе исполнилось 18 лет. Он должен идти в армию. Но он хочет учиться. С большим трудом юноше удалось оформить документы опекунства над бабушкой, а это означает, что жить они должны вместе.

Толя ищет выход из положения и видит его в том, чтобы поступить учиться, снять в Кемерове квартиру и перевезти туда бабушку. Пенсию ему платить прекращают. Но Александр Давыдович Эллер, директор совхоза, уже предложил Толе работу в колбасном цехе. Пока, до поступления, средства на жизнь будут.

Толя не представляет, как жить вдали от бабушки. Ему уже предлагал брат отца переехать в Германию. Мальчик отказался из-за Анны Егоровны.

— Выход один — ехать в Кемерово вместе с бабушкой, — говорит Толя.

— Я-то еще хорошо себя чувствую, — неуверенно объясняет старушка, всю жизнь работавшая в колхозе, измученная тяготами неустроенной жизни. Ей очень хочется, чтобы мечта внука сбылась, и поэтому она согласна ехать с ним хоть на край света.

Анатолий Ортнер свою мечту выстрадал. Как помочь ему?

Тамара МИКОВА.
р.п. Яшкино.

Мы взяли бездомного щенка

В Кемерове 15 идеалистов объединились в общество защиты животных. Кто им поможет?

Бездомные животные. Мы давно привыкли к этому явлению, оно стало одной из нерадостных примет повседневной жизни любого российского города, большого или маленького. Некоторые люди (к счастью, таких меньше) относятся к «ничейным» Шарикам и Муркам с неприкрытой брезгливостью и враждебностью, зато другие — с жалостью. Но от сочувствия до желания помочь выброшенным на улицу бедолагам — расстояние немалое, и даже добрым и совестливым нелегко его преодолеть.

Именно люди, желающие помочь бездомным четвероногим братьям меньшим, и создали год назад Кемеровское общество защиты животных. Сегодня в нем лишь пятнадцать человек. Но есть у него и добровольцы-помощники. Это люди, не имеющие возможности посвятить много сил и времени защите несчастных животных, но искренне сочувствующие благородному делу. Причем многие из этих друзей — школьники и студенты. К числу помощников можно отнести и сотрудников Кемеровского университета: именно биофак КемГУ предоставил обществу защиты животных свой юридический адрес и контактный телефон, помог с оформлением документов.

Кстати, именно во время весенней встречи заместителя председателя общества Веры Геннадьевны Щудро со старостами студенческих групп биофака возникла хорошая идея. Суть ее такова. Многим выпускникам университета предстоит стать учителями, осенью старшекурсников ожидает педагогическая практика. Так почему бы будущим педагогам не провести с ребятишками открытые уроки или беседы о судьбе бездомных животных? Дети должны знать, что в заботе и бережном отношении нуждаются не только дикие создания, но и их домашние собратья, преданные и выброшенные хозяином-человеком.

Задача номер два, следующая за информированием, просвещением и воспитанием любви к живому, — устройство судеб четвероногих беспризорников — через знакомых, бесплатные объявления. Пристраивать их у себя уже нет возможности — дома у каждого члена общества уже живут по нескольку Жучек и Барсиков. Их передают в надежные руки. Предварительно деликатно напомнят будущим хозяевам об ответственности за животное, разузнают, в каких условиях будет жить кот или собака. Не усмехайтесь иронически, и позднее, после «усыновления» животинки, члены общества бдительно следят за здоровьем и благополучием своих подопечных.

Таким образом удалось пристроить десять котов, кошек и несколько собак. Люди по разным причинам идут им навстречу. Одна кемеровская семья взяла на воспитание щеночка в память о своей погибшей несколько лет назад собаке. Другая попросила кошку — подружку для своей любимицы-мурлыки.

Мне сказали, что все нашедшие свой дом животные любимы хозяевами, здоровы и счастливы.

Но как быть с теми собаками и кошками, которых не сразу удается пристроить? Есть у Веры Геннадьевны и ее друзей давняя мечта о создании приюта для бездомных животных, где будут налажены уход, кормежка, ветеринарный контроль, заботливое, человеческое отношение к бездомным животным. Такой приют давно нужен и городу и горожанам. Городу — чтоб не потонуть в заразе, горожанам — для смягчения нравов, воспитания чувств.

Денег на свои труды члены общества не просят — они готовы работать добровольно, как делают это и сейчас. Присмотрели они и здание для приюта, где располагались мастерские одного из кемеровских профучилищ, полуразрушенное, давно заброшенное. Но стены и фундамент целы. Для ремонта нужны, конечно, деньги, а где их взять? Перед глазами нашего города — пример новосибирского приюта для бездомных животных. Там тоже начинали с малого, но сумели найти попечителей, добиться освобождения от плат и налогов. Сумеют ли добиться исполнения своей мечты кемеровские защитники животных?

Они надеются, что их идею поддержит в какой-то форме городская администрация. Очевидно, надо прикинуть, что нужно устроить в здании хотя бы на первых порах, кто сможет помочь, сколько денег это потребует, как их добыть: доброхотными подаяниями, спонсор ли обломит толику или еще как? Но дать заглохнуть делу, вокруг которого организационно уже оформились преданные ему люди, право, грешно и даже неприлично.

М. ОЛЬГИНА.
г. Кемерово.

Для сочувствующих обществу и идее — контактный телефон общества защиты животных: 55-74-48.

Живи, страна Детсадия!

Вырастая, мы приобретаем право сознательного выбора (другое дело — насколько удачно пользуемся этим благом). Но первый выбор в жизни каждого из нас совершают родители, записывая своего малыша в детский сад. И от этого зависит, каким станут предшкольные годы маленького человечка.

Недавно в Кемерове состоялась презентация дошкольных образовательных учреждений — призеров третьего всекузбасского конкурса «Детский сад-97». Его участниками стали пятнадцать городских и три районных детских сада. Дошкольные педагоги привезли с собой авторские программы, многие из которых вызвали похвалу коллег на недавней столичной выставке «Школа-98». И все же целью встречи стало не столько награждение победителей (хотя и в этой церемонии был свой интерес), сколько обмен опытом, свежими идеями.

Сегодня в Кузбассе работает 1169 дошкольных учреждений, которые посещают 86 с половиной тысяч малышей. Около 17 тысяч детсадовских выпускников стали в нынешнем году первоклассниками. Конечно, нельзя закрывать глаза на крайне проблемное положение системы дошкольного образования (с 1993-го по 1997 год прекратили существование 30 процентов дошкольных учреждений Кузбасса из-за снижения рождаемости, отсутствия у родителей возможности оплачивать детский сад). Но нельзя не замечать и тех детских садиков, которые сохранили уровень работы и приумножили успехи своих дошкольников. И вовсе не случайно в число призеров конкурса впервые вошли сельские детские сады — из деревни Красноярки (Ленинск-Кузнецкий район) и из поселка Ижморский.

Суперпризерами стали: детский сад № 36 (Кемерово) и № 100 (Прокопьевск), первое место присуждено прокопьевским детским садам №110 и №111, второе — «Родничку» (деревня Красноярка) и детскому саду № 18 из Березовского, на третьем — ижморский детсад № 3.

У каждого из них свое лицо, своя изюминка. Например, в прокопьевском детском саду № 111 («Серебряное копытце») ребятишки не только играют и забавляются, они учатся азбуке и счету, рисованию, лепке глиняных игрушек и японскому искусству оригами, танцам и хорошим манерам. А вот в детском саду № 110 ребятишек не только закаляют и оздоравливают, но и учат с детства сознательно относиться к своему здоровью. Дошколят, к примеру, из деревни Красноярка знакомят с искусством деревенских мастеров-умельцев, учат понимать жизнь лесных деревьев и трав, птиц и зверюшек.

Счастлив человек, вспоминающий свое раннее детство с теплотой и любовью. И чтобы случилось именно так, многое во власти детского сада, с которого начинает свою жизнь малыш.

Ольга МАРИНИЧЕВА.
Фото **Федора Баранова.**

по сообщению прокуратуры

Век живи, век учись, век воруй?

Несколько месяцев назад среди работников Кемеровского пассажирского автопредприятия номер один поползли волнующие слухи. Говорили, что вся верхушка организации арестована, а в сейфе у главного бухгалтера обнаружено несколько сот миллионов (то ли новыми, то ли старыми, то ли вообще в долларах США) незаконных денег.

Вскоре выяснилось, что поймали за руку лишь главного бухгалтера Ирину Куницкую. Но размах ее преступной деятельности все же впечатляет. Куницкой предъявлено обвинение в присвоении чужого имущества на более чем 124 миллиона неденоминированных рублей. Прокуратура Рудничного района Кемерова, возбудившая уголовное дело, склонна считать, что данная цифра в процессе расследования увеличится.

Предприимчивая главбух еще в 1995 году втихомолку от начальства израсходовала «на производственные нужды» 800 тысяч рублей. Тогда же более двух миллионов пустила «на услуги областной библиотеки», работники которой немало удивились такому факту.

Тем не менее тяга к знаниям пересилила все прочие чувства бухгалтерши. Шесть миллионов утекает из кассы предприятия за обучение дочери в институте, пять — на повышение собственной квалификации в другом вузе. Между тем не забывает и о быте — семь с лишним «лимонов» перечисляет на строительство ячейки в овощехранилище.

Уверенная в безнаказанности, Куницкая затевает и вовсе грандиозный финансовый кульбит — по ее просьбе три автопредприятия города раскошеливаются сразу на 140 миллионов рубликов. Конечно, для постижения ею новых вершин науки в виде бухгалтерских курсов. Однако в последний момент бесконечная учеба в стиле «рогов и копыт» даме бальзаковского возраста надоедает. За те самые 140 миллионов главбух с компанией людей, якобы введенных ею в заблуждение, отправляются туристами в Германию. Отдохнув в окружении родственников-бюргеров (по мнению следствия, таковые у Куницкой в наличии имеются), хитроумная финансистка переехала нынче в Кемеровский следственный изолятор, где и пребывает до сих пор.

Следствие еще не закончено. По материалам ревизии на ПАТП-1 проводится бухгалтерская экспертиза.

Аркадий РОМАНОВ.

Главный редактор В. С. КЛАДЧИХИН.

Газета «Кузбасс» учреждена Администрацией Кемеровской области и журналистским коллективом редакции. Зарегистрирована Омской региональной инспекцией по защите свободы печати и массовой информации 27.01.94 г., свидетельство о регистрации №54.

Мнение редакции не всегда совпадает с мнением авторов.

АДРЕС РЕДАКЦИИ: 650630, г. Кемерово, пр. Октябрьский, 28.
Электронный адрес: kuzbass@usa.net
СПРАВКИ: по рекламе — 52-25-23; по письмам — 52-38-23; по редакции — 52-32-74.

Собственные корреспонденты: в Новокузнецке — 45-97-84, Прокопьевске — 3-38-86, Ленинске-Кузнецком — 7-88-24, Мысках — 2-18-66, Яе — 2-13-67, Анжеро-Судженске 2-99-94. Телефакс 52-12-10.
Время подписания номера в печать по графику 20.00. Сдан в печать 19.35. Объем 2 п.л. Печать высокая.
Тиражи во вторник, субботу — 27212 (индексы 51901, 31029); четверг — 40170 (индексы 51901, 31029, 31023); среду, пятницу — 26240 (индекс 51901).
Газета набрана и сверстана на компьютерном комплексе газеты «Кузбасс».
По вопросам качества печати звонить по тел. 52-03-34.
Типография издательства «Кузбасс»: 650630, г. Кемерово, пр. Октябрьский, 28. Заказ № 119.