115 (22149)
27 ИЮНЯ 1998 г., СУББОТА
Розничная цена 1 руб.

R.S.L. KEMEROVO
98969

ОБЛАСТНАЯ МАССОВАЯ ГАЗЕТА
Кузбасс

Издается
с 7 января 1922 года.

Кемеровская ... научная ... Газетн...

НОВОСТИ

По сообщениям корр. «Кузбасса», пресс-службы АКО.

МВФ разморозил транш для России

Как стало известно в четверг вечером, Международный валютный фонд принял решение выплатить России «замороженный» транш на сумму 670 миллионов долларов США.

Переговоры Кремля и МВФ продолжаются. Речь идет о дальнейших 15-миллиардных кредитах.

Браконьеры ловили рыбу, а браконьеров — рыбоохрана

Государственный комитет по охране окружающей среды Кемеровской области и инспекция рыбоохраны закончили совместные работы в рамках месячника охраны весеннего нереста рыб.

В ходе рейдов по водоемам Новокузнецка, Мариинска, национального парка «Шорский» и других водоохранных территорий были выявлены нарушения правил хозяйственной деятельности, природоохранного законодательства и семь фактов незаконного лова рыбы (национальный парк «Шорский»). Общая сумма штрафов составила более 30 тысяч рублей.

Взаимозачет — в свой карман

В Мысках сотрудниками отдела по борьбе с экономической преступностью выявлен факт хищения денежных средств главным врачом санэпидстанции А. М. Безносюком.

Используя служебное положение, Безносюк получал на предприятиях города стройматериалы по взаимозачетам и присваивал их. Причиненный ущерб составил 23 тысячи рублей. Материалы приобщены к ранее возбужденному в отношении его уголовному делу. Проводится расследование.

Пока для солидных покупателей

«Кузбасс» уже писал об установке банком СБС-АГРО-Кемерово банкоматов, обслуживающих пластиковые карточки российских и международных платежных систем. В ближайшем будущем предусматривается также установка POS-терминалов, обслуживающих пластиковые карты систем VISA Int., STB Card и Europay Int. Первые три уже установлены в супермаркетах «Бриз».

Теперь владельцы пластиковых карт смогут не только получать наличные через банкоматы, но и расплачиваться за покупки в торговой сети.

налоги

С 1-го по 20 июня в консолидированный бюджет мобилизовано налогов на сумму 347,7 млн. руб., из них в бюджеты территорий поступило 311,5 млн. руб., в том числе денежными средствами — 112,4 млн. руб.

Москва обещания не выполняет, штаб снова стягивает рабочих к Транссибу

Координационный штаб городов Кузбасса, собравшийся в Анжеро-Судженске 24 июня, рассмотрел выполнение достигнутых соглашений с правительственной комиссией во главе с вице-премьером О. Сысуевым и признал, что они выполняются не в полном объеме и не в указанные сроки. Принято постановление приостановленную 24 мая акцию протеста возобновить в полдень 1 июля.

Фото **Сергея Щербинина.**

В Анжеро-Судженске и Юрге ведется круглосуточное пикетирование Транссибирской магистрали. В той или иной форме акцию берутся поддержать трудящиеся Березовского, Осинников и других городов.

Главными требованиями остаются политические: отставка президента, смена курса реформ. Люди убеждены, что только сменой власти в стране и всего порядка жизни они могут добиться каких-то ощутимых перемен к лучшему.

Так считают и наши зарубежные друзья. Об этом говорят, например, письма, поступившие из США, Канады и других стран. Так, члены организации «Канадские друзья советских людей» из Торонто пишут: «...сделаем все возможное, что в наших силах, чтобы поддержать вас морально». И далее: «Экономические требования должны дополняться политическими, только тогда ситуация в России изменится в пользу рабочего класса... Вы, шахтеры, должны стать движущей силой в этом процессе!»

По моим сведениям, объединенный комитет трудящихся намерен выступить с требованиями отстранения от должности и отдельных зарвавшихся городских чиновников.

Владимир МАУРИН,
корр. «Кузбасса».
г. Анжеро-Судженск.

Тулеев просит помочь шахтерам

Губернатор Кемеровской области Аман Тулеев обратился к Президенту РФ Борису Ельцину с просьбой поручить правительству «начать реальную работу по нормализации обстановки в шахтерских регионах». В обращении Амана Тулеева к президенту 25 июня говорится, что у Дома правительства РФ в Москве «более 15 дней круглосуточно в сложных погодных условиях находятся шахтеры Кузбасса, Печорского угольного бассейна, Ростова-на-Дону». Практической работой с ними, считает кемеровский губернатор, «никто не занимается, мотивируя тем, что они выдвигают политические требования». Однако, обращаясь к президенту, подчеркивает Аман Тулеев, «шахтеры пришли к Дому правительства не от хорошей жизни, а потому, что Ваши указы и многочисленные постановления правительства по организации нормальных условий для работы и жизни не выполняются». Кемеровский губернатор заявляет, что «глубоко уверен», что, если бы с шахтерами «предметно, конструктивно и по-человечески» работали, многие требования удалось бы снять.

Интерфакс.

«Сибирское соглашение» требует равноправных отношений с центром

Вчера в Белокурихе состоялось очередное заседание межрегиональной ассоциации «Сибирское соглашение».

Это уже 29-е заседание. Напоминаем, что в «Сибирское соглашение» входят 19 территорий, в том числе четыре республики, два края, шесть автономных образований и семь областей. На заседании обсуждались основные направления бюджетной политики и концепция реформирования межбюджетных отношений на 1999-й и на период до 2001 года. По сути, речь шла о механизмах реализации антикризисной программы, которую недавно предложило правительство. Прения по этому вопросу открыл вице-премьер В. Б. Христенко. По этому вопросу выступил губернатор Кемеровской области А. Г. Тулеев.

Христенко подтвердил, что экономическое положение России за последний год не улучшилось. Более того, финансовая ситуация усугубилась, налицо дефицит бюджета, государственный долг составляет 40 процентов общего объема внутреннего валового продукта. Вывод государства из состояния банкротства — главная задача. Особую роль здесь играют сырьевые регионы, являющиеся дотационными. Новое правительство предлагает новые меры. Первое — это увеличение «живых» денег в товарном обороте, разрабатывается система инвестиций в промышленность. В своем выступлении вице-премьер цитировал труды В. И. Ленина. Может быть, все новое — это хорошо забытое старое?

Сегодня правительство наметило три задачи: первая — изменение налогобюджетной политики, вторая — развитие реального сектора экономики, третья — повышенное внимание социальным вопросам. Эта триединая задача будет реализовываться уже в бюджете 1999 года. Наконец-то правительство услышало предложения регионов о разделении полномочий между центром и территориями. Кроме того, будет приостановлено действие всех законов, не обеспеченных реальным финансированием, создан специальный фонд поддержки регионов, с которыми уже подписано десять соглашений, разграничивающих полномочия между центром и территориями. Ждет своей очереди и Кузбасс, который еще в прошлом году проект подобного соглашения отправил в правительство.

Меры федеральной исполнительной власти получат поддержку регионов, если центр эти регионы услышит, подчеркнул А. Г. Тулеев. Сейчас идет формирование бюджета Кузбасса на 1999 год. Минфин вновь с потолка устанавливает суммы трансфертов, в результате только с начала нынешнего года регионам «Сибирского соглашения» недодано 766 млн. рублей, в основном на заработную плату бюджетникам, работникам жилищно-коммунального хозяйства. Все это приводит к новым и новым забастовкам. Между тем доля отчислений налогов из Кузбасса в центральный бюджет увеличилась за последнее время в 2,8 раза. Отношения между центром и территориями неравноправны, такая политика не может продолжаться дальше.

А. Г. Тулеев еще раз подчеркнул необходимость создания специальной программы развития сырьевой базы, в том числе угледобывающих регионов, которая бы предусматривала реальное инвестирование предприятий, новых угледобывающих технологий, создание рабочих мест, а не латание дыр. В противном случае будет увеличиваться миграция населения, что создаст новые трудности. К тому же бюджет области и федеральный бюджет не сбалансированы между собой, почему и не выполняются. Сегодня угольная отрасль является сезонной: летом уголь не берут, а осенью, когда спрос на него резко увеличивается, примерно в пять раз, железная дорога не в состоянии его перевезти. Этот вопрос тоже необходимо решать. Тулеев категорически против решения правительства о замораживании долгов по детским и социальным пособиям...

В решении заседания межрегионального «Сибирского соглашения» содержатся предложения, которые необходимо учесть при формировании федерального бюджета на 1999 год. Они включают в себя систему налоговых отчислений из субъектов в центр, принципы формирования фондов регионального развития и развития региональных финансов, списание долгов перед федеральным бюджетом и другое. Кроме того, были обсуждены задачи энергопредприятий по подготовке к работе зимой. Всего на заседании рассмотрено около двадцати вопросов, а в конце дня состоялась пресс-конференция.

Во время работы «Сибирского соглашения» на территории санатория-профилактория «Белокуриха» действовала выставка сельскохозяйственного машиностроения Сибири. Большим вниманием на ней пользовался посевной комплекс «Конкорд», производимый по кооперации юргинскими и кемеровскими предприятиями.

Сергей ЧЕРЕМНОВ.
Белокуриха Алтайского края.

из областного бюджета

Вчера выделено:

✓ **Департаменту образования** (программа «Летний отдых детей») — 300 тыс. рублей.
✓ **На погашение задолженности шахтостроительным организациям** (за выполненные работы) — 400 тыс. рублей.
✓ **«Кузбассавтотрансу»** (на покупку бензина для пассажирского автотранспорта) — 300 тыс. рублей.
✓ **На строительство школы в г. Белово** — 200 тыс. рублей.
✓ **Областному департаменту соцзащиты** (на заработную плату) — 200 тыс. рублей; на приобретение медикаментов и продуктов питания в интернаты и дома престарелых — 100 тыс. рублей.
✓ **На заработную плату работникам здравоохранения** в Мариинский район — 180 тыс. рублей.
✓ **Детской многопрофильной больнице г. Кемерово** (на заработную плату) — 900 тыс. рублей.
✓ **По программе «Подготовка к зиме»** в Таштагол — 400 тыс. рублей, ГУП ЖКХ — 300 тыс. рублей.
✓ **На заработную плату работникам ЖКХ** в г. Ленинск-Кузнецкий — 200 тыс. рублей.
✓ **Департаменту сельского хозяйства** (на оплату земельного кадастра) — 170 тыс. рублей.
✓ **На оплату задолженности котельным Рудничного района** за областные учреждения департамента образования г. Кемерово — 200 тыс. рублей.

КУРС ВАЛЮТЫ (ЦЕНТРОБАНК)
27 июня
$ *официальный курс — 6,196 руб.*

Хозяин не слышит, начальство не видит

На очередном заседании региональной комиссии по телерадиовещанию рассмотрены результаты проверки выполнения лицензионных условий телекомпанией NTSC.

Проверка, проведенная под руководством начальника отдела областной технической инспекции по телевидению и радиовещанию А.Я.Григорьева, зафиксировала ряд нарушений технического характера, которые приводят к срывам изображения, искажениям звука, техническим остановкам и т.д. Только в мае зафиксировано 12 таких случаев. По выводам специалистов, это связано с нежеланием хозяев новосибирского ТОО «Телекомпания NTSC» вкладывать средства в развитие своего Кемеровского подразделения.

В результате, по заявлению главного инженера Кемеровского ОРТПЦ А.П.Дергача, основные операции по обслуживанию телеканала сотрудники передающего центра вынуждены выполнять бесплатно. И, несмотря на неоднократные напоминания, новосибирцы не желают заключить договор с Кемеровским ОРТПЦ на эксплуатацию линий передачи сигнала.

Комиссия приняла решение направить материалы о замечаниях и браках в работе в Федеральную службу по телевидению и радиовещанию. Вторично, так как первый акт точно такой же проверки был отправлен в ФСТР минувшей осенью, но результатов не дал.

Работники же Кемеровского государственного передающего центра на этот раз настроены решительно, обслуживать частную компанию из соседней области без договора они больше не желают.

интересная торговля

Покупатели довольны, продавцы молчат, а валюты за товар нет

В связи с обращением губернатора А. Г. Тулеева в правоохранительные органы и Федеральную службу России по валютному и экспертному контролю проведена проверка внешнеэкономической деятельности акционерного общества закрытого типа «КМК-Инвест».

Из Кемеровского отделения Западно-Сибирского регионального центра по валютному и экспертному контролю пришел ответ. В нем говорится, что в результате проверки, проведенной центром, выявлено, что сумма необоснованно недополученной валютной выручки от экспорта металлопродукции «КМК-Инвестом» составила около 1 млн. 700 тысяч долларов.

Среди учредителей этого закрытого акционерного общества — АО «КМК» и 49 физических лиц. Среди них Е. Р. Браунштейн, С. М. Абрамович, В. И. Лебедев, В. А. Бердышев, И. Г. Лукьянов и другие.

А. Г. Тулеев будет добиваться возвращения недополученной валюты и привлечения виновных к ответственности.

По ту сторону гор.
6 стр.

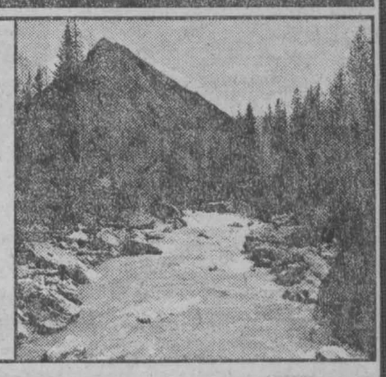

Во вторник в «Кузбассе»:
— рынок: борьба с подделками;
— репортаж из бывшего лагеря отдыха для детей.

погода

ИЮНЬ

27 июня.
Восход 5.41. Заход 23.01.
Долгота дня 17.20.

Новолуние 24 июня.
Восход 9.29.
Заход —

28-29 июня местами кратковременные дожди, 29-го преимущественно без осадков. Ветер юго-западный умеренный. Температура ночью +6...+11, по югу +16, днем +22...+27, по югу +30 градусов.

СОТОВАЯ СЕТЬ БИЛАЙН
ОПЕРАТОР СОТОВОЙ СЕТИ В КУЗБАССЕ
Информационные материалы этого номера газеты получены с помощью средств мобильной связи «Би Лайн»

УКАЗ
ПРЕЗИДЕНТА РОССИЙСКОЙ ФЕДЕРАЦИИ

О награждении государственными наградами Российской Федерации работников организаций и учреждений Государственного комитета Российской Федерации по охране окружающей среды.

За заслуги в охране окружающей среды и природных ресурсов и многолетний добросовестный труд наградить

МЕДАЛЬЮ ОРДЕНА «ЗА ЗАСЛУГИ ПЕРЕД ОТЕЧЕСТВОМ» II СТЕПЕНИ

ВАСИЛЬЧЕНКО Андрея Андреевича — заместителя директора государственного природного заповедника «Кузнецкий Алатау», Кемеровская область.

Президент Российской Федерации
Б. ЕЛЬЦИН.

Москва, Кремль
30 мая 1998 года
№611

дорога — пешеход — транспорт

ГАИ теперь не ГАИ

Как известно, 15 июня 1998 года Президентом РФ Б. Ельциным подписан Указ «О дополнительных мерах по обеспечению безопасности дорожного движения». Этим документом в целях реализации единой государственной политики в области безопасности дорожного движения утверждено Положение о Государственной инспекции безопасности дорожного движения. (Именно так, согласно президентскому Указу, теперь будет именоваться Госавтоинспекция. Так что привычная аббревиатура ГАИ заменяется на ГИБДД. Звучит пока непривычно).

О новом Положении о Государственной инспекции безопасности дорожного движения, связанных с этим нововведениях в работе бывшей ГАИ корреспондент «Кузбасса» беседует с начальником УГАИ УВД Администрации Кемеровской области полковником милиции Александром Горбунковым. Но необходимо сказать, что должность эта с 3 июля будет именоваться по-другому. Отныне А. Горбунков — главный государственный инспектор безопасности дорожного движения Кемеровской области.

Беседу с А. Горбунковым читайте на 3-й странице.

Газета Кузбасс в Интернет: www.mega.kemerovo.su/kuzbass/ ● Ваша страница в Интернет на сервере Компании «Мега»
«Экономика и жизнь Кузбасса» тел. (3842) 25-32-77, тел./факс 36-62-01

ФАКТОГРАФ

номенклатура

Финк снова в криминальной хронике

Областная прокуратура сообщила, что из Москвы пришли 15 томов с так называемым «делом Финка» — Генпрокуратура России хочет, чтоб оно было расследовано по-новой.

Несколько месяцев тому мы сообщали о письме группы ветеранов Чернобыля в уважаемое московское учреждение, надзирающее за исполнением законов, где говорилось о бывшем «почетном чернобыльце» П.М.Финке, о 5000 тонн алюминия, проданного им совместно с региональной организацией «Союз-Чернобыль», в результате чего и возникло «дело Финка». Скоро, впрочем, оно превратилось только в дело В.Д.Мельникова — ныне покойного руководителя организации «Союз-Чернобыль». Дело дошло до суда, но в связи с кончиной Мельникова не дошло до приговора.

Авторы вышеназванного письма выражали недоумение, что на суде Финк не фигурирует в качестве обвиняемого. Между тем его роль в «алюминиевом деле» весьма значительна и, по мнению чернобыльцев, криминально интересна. Вот что они написали в Генпрокуратуру: «Финк за счет льготных государственных кредитов частично оплатил по внутренним ценам стоимость алюминия, получил льготу — освобождение от таможенных пошлин. Затем, получив валютные средства от инофирмы за алюминий, Финк, по сговору с Мельниковым, не рассчитавшись с налогами, с поставщиком алюминия — Новокузнецким алюминиевым комбинатом, а тем более не сделав фактически ничего для помощи чернобыльцам, поделил с Мельниковым (в основном в свою пользу) выручку и присвоил себе больше 2,5 млн. долларов США, частично переведя их на свой счет за рубеж».

Уверенность авторов изрядно контрастирует с неоднократно публично заявлявшейся уверенностью Финка в том, что он на редкость честный человек. Мы полагаем, что проблема истинности обоих суждений существует и ею стоит заниматься. При этом невредно будет вспомнить, что Финком и его фирмой «Сибирь» вообще-то уже занимались, много и плодотворно, самые различные органы — от контрольно-ревизионного управления области, по акту ревизии которого облпрокуратурой и было возбуждено «дело Финка» (еще в 1993 году), до прокуратуры Томской области, которая прошлым годом закрыла дело, не найдя в действиях Финка «ничего такого». В промежутке между открытием и закрытием дела было его расследование прокуратурой города Кемерово, в результате которого Финк лишился депутатской неприкосновенности и едва не был взят под стражу. Однако вокруг любимца тогдашней власти начался политический шум, результатом которого стало увольнение с работы следователя А.К.Лепеничева и развал дела. Финка же превратили в своего рода «священную корову», трогать которую означало посягать на саму демократию.

Сообщая о письме чернобыльцев, мы сделали предположение, что «делу Финка» вновь будет дан ход. Уж больно много из него торчит таких «концов», которые никак не могут быть спрятаны. И не ошиблись. И снова и снова ответственно заявляем: в нашей рубрике вы можете почерпнуть самые точные и исчерпывающие сведения о том, о чем еще долго будем знать только мы с вами.

Паслей МИКУЛАЕВ, Василий ПОПОК.

Фото **Федора Баранова.**

связи

«Словацкий дом» в Кузбассе

На недавнем открытии «Словацкого дома» внимание привлек энергичный средних лет словак, довольно свободно говорящий по-русски. Зовут его Даниел Федориак. Он — коммерческий представитель словацкой частной внешнеторговой фирмы «Кимекс». Именно эта фирма взяла на себя заботу по созданию в Кузбассе «Словацкого дома». Финансовую помощь фирме оказала администрация Кемеровской области. Небезвозмездно. На возвратной основе, в виде краткосрочного кредита.

— С 1991 года наша фирма работает на российском рынке, — рассказывал Федориак. — Развиваем розничную сеть, организуем оптовые поставки наших товаров. Имеем в Сибири немало деловых партнеров. Кузбасс привлекает немалыми возможностями для взаимовыгодного сотрудничества.

Что может предложить «Кимекс» кузбассовцам? На небольшой выставке, организованной к открытию представительства в его главном зале, была представлена только часть словацких товаров: обувь, одежда, стекло...

Рассказывая о словацких предприятиях, Даниел Федориак особо подчеркивал эту преемственность. На одном из стеллажей внимание привлекли изделия из тончайшего стекла. И хоть название предприятия пока незнакомо нашему потребителю, но на выставке выяснилось: словацкие стеклодувы поддерживают славу марки «Богемия».

Какие кузбасские товары привлекают словаков? Как ни странно, это продовольствие. И прежде всего наши возможности по переработке мяса, наше молочно-товарное производство. При определенных условиях (за счет загрузки мощностей, подключения ресурсов Алтая) через два-три года кузбасские производители смогли бы составить конкуренцию на словацком рынке продовольствия многим иностранным фирмам. Привлекают словаков наши экзотические для западного человека продукты (к примеру, пихтовое масло).

Но, конечно, главное, что мы можем предложить, — это уголь. И словаки готовы его брать для своих электростанций. Причем расчет возможен и горно-шахтным оборудованием. Есть еще один вариант, который устраивает всех. Дело в том, что Россия задолжала Словакии миллиард долларов. Словаки согласны в счет погашения долга взять кузбасский уголь (для начала — на сумму в 12-18 миллионов долларов). Кузбассу же за уголь будет платить российское правительство. А это уже весьма солидная основа для долговременного взаимовыгодного сотрудничества.

— Ждем, когда и вы в Словакии откроете свой «дом», — говорит на прощание Федориак. — Кузбассу есть что показать, чем привлечь нашего покупателя.

Евгений ХУДОБИН.
г. Кемерово.

исторический блокнот

На этой неделе (22 - 28 июня)

145 лет назад, **в конце июня 1853 года, были заложены прииски по реке Андобе, вошедшие вместе с соседними россыпями в Царёво-Александровский промысел.**

90 лет назад, **24 июня 1908 года, при большом стечении народа благочинный Леонтий Попов в сослужении священников других приходов торжественно освятил закладной камень Троицкой каменной церкви в селе Брюханово. Ныне этот замечательный храм в стиле модерн восстановлен по проекту новокузнецкого зодчего Виктора Усольцева.**

80 лет назад, **за первую половину 1918 года, Кузнецкое каменно-угольное и металлургическое общество (раньше - Копикуз) добыло 6.526 тысячи пудов угля.**

А *70 лет назад,* в 1928 году, угольная промышленность Кузбасса выдала на-гора 2 млн. 387 тыс. тонн угля - в три раза больше, чем в 1913 году.

60 лет назад, **24 июня 1938 года, трест «Куйбышевуголь» начал разработку угольных месторождений у деревни Фески, на реке Байдаевке. На строительство рудника, на котором было занято 100 рабочих и 7 автомобилей, был ассигнован 1 миллион рублей. «Здесь вырастет поселок на 20 тысяч человек,» - предрекла газета. Посёлок в итоге вырос на 100 тысяч человек.**

55 лет назад, **24 июня 1943 года, было создано объединение Южных электросетей «Кузбассэнерго».**

К *25 июня 1953 года* на автомобиле «ЗИС-5» шофёр Таштагольского рудника Афанасий Буткеев проехал без поломок 170 тысяч км. И машина была, как утверждала газета «Кузбасс», в отличном состоянии.

26 июня 1953 года **в городе великого Сталина вступил в строй цех мороженого и стал выдавать по одной тонне продукции в сутки.**

Доярка колхоза имени 20-го партсъезда Кемеровского района О. Ландыченко от каждой коровы получила по 3.605 кг молока в год. *28 июня 1958 года* Кемеровское издательство тиражом 2 тысячи экземпляров выпустило ее 20-страничную книгу по 25 копеек.

30 лет назад, **к концу июня 1968 года, в Тельбесе проживало 920 жителей, в Темиртау - 11.577, в Тисуле - 8,4 тысячи.**

27-29 июня 1968 года **на севере области прошли самые сильные в Кузбассе ливни. В Мариинске за 28 часов выпало 100 миллиметров осадков (месячная норма 63), в Тяжинском за 22 часа - 109 (норма 77).**

25 лет назад, **в конце июня 1973 года, на Кемеровском заводе химволокна была сдана в эксплуатацию первая очередь производства корда.**

Вячеслав ПАНИЧКИН.

таможня

«Добро» дано, но выполняется медленно

27 мая «Кузбасс» писал о подписании протокола между правительствами стран таможенного союза (Россия, Казахстан, Белоруссия и Киргизия). Сие постановление обязывало таможенные органы существенно облегчить процесс перемещения граждан между территориями указанных государств.

Однако, как объяснили в Кузбасской таможне, такого рода протоколы начинают понастоящему действовать, как правило, не раньше чем через полтора-два месяца после подписания. Поэтому как беженцы с переселенцами, так и путешественники по суверенным государствам до сих пор, выезжая из Белоруссии в Россию, вынуждены были испытывать такие же трудности, как при попытках поселиться где-нибудь за океаном.

Наконец, теперь инструкции начинают появляться, в частности, для «обмена людьми» с Белоруссией и Казахстаном. Процесс въезда и выезда из этих стран в Россию максимально упрощен.

В скором времени протокол, подписанный еще в апреле, возымеет свое влияние на всей территории таможенного союза.

Роман КУПРИЯНОВ.

прямая связь

На следующей неделе на телефонах прямой линии будут дежурить:

29 июня — Непеин Александр Федорович — главный инженер ГУП ЖКХ Кемеровской области — **31-23-29;**

30 июня — Жеваго Владимир Петрович — заместитель губернатора, председатель комитета по управлению государственным имуществом АКО — **23-33-00;**

1 июля — Гладков Виктор Юрьевич — председатель департамента социальной защиты населения АКО — **25-85-85;**

2 июля — Руденко Валерий Михайлович — заместитель начальника управления угольной промышленности АКО — **25-43-77;**

3 июля — Березнев Сергей Васильевич — первый заместитель губернатора по экономике промышленности — **36-46-25.**

Телефон для справок 23-37-81.

Телефон предложений и советов губернатору 23-41-97.

Одна дочь или две!

На днях на юге Вьетнама родилась абсолютно здоровая двухголовая девочка. Весит она около четырех килограммов, развивается во всех прочих отношениях нормально. В среду ее перевезли в столичную детскую клинику.

У ребенка не только две головы, но и два сердца. А все остальное — туловище, внутренние органы, конечности — на одного. Мать пока не знает, кого произвела на свет.

Рейтер.

Молодость плюс талант — гарантия успеха

Есть у Саши Копылова такая мысль: когда-нибудь в будущем построить дом. Составить проект, взять все необходимые материалы и своими руками соорудить собственное жилище. И в этом — ничего странного, ведь он — строитель.

В этом году Саша круглым отличником окончил ПУ-14 по специальности «газоэлектросварщик». И руководство мехцеха шахты имени Кирова, где он проходил практику, предложило ему работу по пятому разряду.

— Такого у нас еще не было, — говорит замдиректора училища Л. Г. Шарапова. — Обычно мы кое-как по четвертому разряду устраиваем своих выпускников. А тут сами предложили.

Скажем сразу, никакого «блата» у парня на шахте нет. Просто он настолько ответственно относится к любому делу, что проверять его не надо. Да и талант художественный сказывается, любит Саша, чтобы работа смотрелась красиво. Его подсвечники, подстаканники, металлические полочки, которые готовил к училищным выставкам технического творчества, получали самые высокие оценки комиссии.

Заметили способного парнишку и на конкурсах профессионального мастерства среди учащихся ПУ области, которые проводились в этом году. На зональном конкурсе он взял «серебро», а на областном занял шестое место. Если учесть, что всего соревнующихся было сорок пять, это очень хороший результат.

Умеет он и с деревом работать. Считает, что любому мужскому делу мальчишки должны учиться с детства — за плечами не носить, а пригодиться может.

В каждом из предметных кабинетов Саша оставил память о себе в виде наглядных пособий. В кабинете математики, к примеру, оформлено раскладное панно, на каждой грани которого перерисованные Сашей портреты великих математиков. Так же и в кабинете истории, литературы и других. Как дизайнер, он представлен на выставке, посвященной 50-летию училища. Поэтому неудивительно, что по плечу ему может оказаться и планировка дома.

Пока же Саша собирается учиться дальше. Хочет быть инженером-строителем. Что будет строить, конечно, пока не знает. Твердо знает лишь одно: после учебы обязательно вернется в родной Ленинск-Кузнецкий и все силы своего многостороннего таланта отдаст тому, чтобы рос и хорошел город. А если Саша Копылов что-то твердо решил, он от своего не отступает.

Вера СЕРГИЕНКО.

НА СНИМКЕ: выпускник Саша Копылов.

Фото **Михаила Никонова.**
г. Ленинск-Кузнецкий.

это интересно

«T. rex» — предок вороны!

Сильным аргументом в пользу сторонников теплокровности динозавров и их близкого родства с пернатыми может послужить недавняя находка на северо-западе Китая, в провинции Ляонин. Это окаменевшие останки двух существ, принадлежавших к разным биологическим видам, но очень похожих. Один вид получил название «Protarchaepteryx robusta», другой — «Caudipteryx zoui». Сложение у обоих существ было, скажем для наглядности, примерно, как у бройлеров. Но верхние конечности — это все-таки лапы, а не крылья, несмотря на богатую бахрому из перьев. Клювообразный профиль сочетался с характерным для рептилии строением черепа.

Все-таки это скорее динозавры. И предки современных птиц.

НА СНИМКЕ: модель каудиптерикса.

Фото **АП. BBCNews.**

Новости

По сообщениям корреспондентов газеты, ИТАР-ТАСС, «ANC News Briefing», АП, Рейтер.

В Африке тронулся лед

Во вторник стало известно, что Ангола намерена выплатить России хотя бы часть своего огромного долга СССР — в виде концессий российским фирмам на знаменитые ангольские алмазные поля.

Президент этой страны Эдуарду душ Сантуш встретился с президентом Ельциным. Было подписано несколько экономических соглашений и декларация о дружбе и сотрудничестве. Стало также известно, что представители этих российских фирм уже находятся в Анголе и изучают месторождения, которые им предстоит разрабатывать.

Беда на стадионе

В 11.40 утра в четверг на спортивном стадионе «Трудовые резервы» в Нальчике, где сейчас проходят всероссийские соревнования по вольной борьбе, обрушился 50-метровый бетонный балкон для зрителей. На этом балконе нет сидячих мест, туда пускают без билетов. Поэтому там бывает много детей и подростков.

Когда это произошло, раздался страшный грохот; две с половиной тысячи зрителей вскрикнули от ужаса. Спортсмены и зрители, бросившись на выручку, за десять минут освободили заваленных. Но двадцать два человека, в том числе двое детей, погибли. Тридцать девять ранены. В качестве причины выдвигается и возраст стадиона, и несовершенство его конструкции. Ведется и следствие, дабы исключить саботаж.

НА СНИМКЕ: зрители и участники состязаний лихорадочно пытаются освободить людей, придавленных бетонной глыбой. Фото **РТВ.**

Футбольный вундеркинд

Непревзойденным авторитетом в истории футбола является 8-летний житель Рио-де-Жанейро Фернанду Пиньейру. Обладая феноменальной памятью, он может перечислить составы сборных всех стран и всех времен, дать характеристику каждому игроку, назвать его физические данные и перечислить клубы, в которых он играл. Фернанду просмотрел почти все видеофильмы о прошлых чемпионатах мира, готов в подробностях рассказать об интересных игровых моментах, сравнить их с подобными ситуациями, возникающими во время нынешних матчей во Франции. Страсть к футболу заставила мальчика досконально изучить географию стран, в которых проходили чемпионаты мира. Он знает особенности всех стадионов.

За справками к хранителю футбольной статистики обращаются журналисты и издатели. В достоверности сведений можно не сомневаться, ибо еще не было случая, чтобы он ошибся или что-нибудь перепутал. По мнению специалистов в области информатики, его голова работает со скоростью самого быстродействующего компьютера.

Зато большой и редкий

В Майами в ботаническом саду Фэйрчайлд расцвел редчайший полутораметровый цветок. Такой зловонный, что персонал Фэйрчайлда надел противогазы.

Это гигантский арум, *Amorphophallus titanum,* уроженец Суматры. На родине его ласково именуют «трупным цветком». Европейцы, пытаясь подробно описать его аромат, обычно останавливаются на смеси гниющего мяса, жженого сахара и нашатырного спирта.

Но как бы то ни было, а случай редкий. В ботанических садах США за это столетие было только шесть случаев цветения гигантского арума. Пусть он не особенно красив и вовсе не душист, внимания цветок заслуживает.

НА СНИМКЕ: цветущий арум и охранник в противогазе. Фото **АП.**

Спасите лягушек!

Новый вид грибка, еще не имеющий имени, неизвестно откуда взявшийся и как распространившийся, грозит Земле огромной потерей. Он поражает кожу лягушек и жаб. А они дышат кожей и, заболев, умирают. Уже обнаружены больные среди десяти видов земноводных Австралии, семи — в Панаме и шести — в зоопарках и аквариумах США.

Есть все основания говорить о начале пандемии. Возможно, есть и надежда. Ученые не намерены позволить вымереть смешным и безобидным героям детских сказок.

Где живут летуны!

Сегодняшнее поколение американцев раннего зрелого возраста (те, кому пошел четвертый десяток) не отличается особой привязанностью к рабочему месту. По данным департамента труда, в среднем представитель этого поколения успел сменить девять (!) работ. Чаще, надо отметить, бегают с места на место в возрасте 27 лет, дальше все-таки несколько успокаиваются.

Несколько неожиданно при устоявшемся имидже трудолюбивого карьериста-янки, не правда ли?

сам видел

Дай, Тим, на счастье лапу мне...

Преступник был уверен в себе. Обворовав квартиру, он спокойно, не привлекая к себе внимания прохожих, двинулся вдоль набережной Томи. Пройдя шагов двести, остановился покурить у чугунных перил, с удовольствием ощущая в руках тяжелый пакет с украденными ценностями.

А там, в ограбленной квартире, сработала сигнализация вневедомственной охраны при УВД области...

25 июня эта организация провела в своих стенах любопытную пресс-конференцию, похожую на хорошее шоу, да не обидятся на меня милиционеры-охранники за такую легкомысленную оценку этого мероприятия.

В общем-то, тема брифинга — «Развитие служебного собаководства в подразделениях ВОХР». Но начальник управления, полковник милиции Сергей Андреевич Моисеенко предложил более приятное слуху название — «Собака — друг милиционера», в чем и убедились журналисты.

Если серьезно, кинологи показали сногсшибательные навыки своих питомцев. Черный спаниель Тим вместе с другом, старшим инспектором А. В. Андреевым, легко обнаружил спрятанный в сумке одного из фотокоров гашиш. Приземистая овчарка Адель в считанные мгновения выбрала среди нескольких сумок одну — с герметично закрытой в стеклянной банке анашой.

Пару дней назад тот же симпатичный маленький Тим в Ленинске-Кузнецком учуял наркотические вещества при досмотре автомобиля. В ходе разбирательства с помощью той же собаки также удалось изъять большую партию отравы.

Сейчас в области действуют 18 питомников и два центра служебного собаководства при УВД. Всего в охране работают почти 400 специально обученных псов. Появляются четвероногие друзья у милиционеров разными путями. Знаменитого теперь Тима просто подобрали на улице. Но в основном собак приходится покупать. Причем за огромные деньги. Благородный патриотический порыв сограждан, приводивших когда-то своих хвостатых братьев на ратную службу, в наше время совсем иссяк. Люди! Не отправляйте своих собак бродяжничать! Лучше приведите в любой милицейский питомник, где им всегда будут рады. В основном, животные поддаются дрессировке в возрасте от одиннадцати месяцев до двух лет.

... Группа захвата прибыла меньше чем через минуту (при максимально допустимом времени в 180 секунд). Вохровцы в камуфляже, бронежилетах и касках проверили факт взлома квартиры, без лишних разговоров сориентировались на месте и приняли решение пустить по следу преступника служебную собаку. Николь и ее хозяин — младший сержант Андрей Гребеньков двинулись в точности по тому же пути, что прошел вор. Бедняга так и не успел докурить сигарету. На глазах праздношатающейся публики и в скопище журналистов «грабителя» задержали, отняв похищенные «ценности».

Другие собаки показывали самые разные способности: трепали за рукава ватника переодетых кинологов, преодолевали барьеры, лестницы и другие замысловатые конструкции, изыскивали заложенную в автомобиле взрывчатку.

Еще более сложные задачи собаки выполняют во время службы.

В конце прошлого года вневедомственной охране исполнилось 45 лет. За эти годы предотвращено столько преступлений, что, не кривя душой, можно сказать доброе «спасибо» всем милиционерам ВОХР. И подать лапу умным лохматым псам.

Роман КУПРИЯНОВ.

дорога — пешеход — транспорт

ГАИ теперь не ГАИ

Корреспондент «Кузбасса» беседует с главным государственным инспектором безопасности дорожного движения Кемеровской области А. ГОРБУНКОВЫМ.

— Товарищ главный государственный инспектор безопасности дорожного движения Кемеровской области, среди читателей газеты «Кузбасс» немало и профессиональных водителей, и автолюбителей. Слухов о реорганизации и нововведениях в работе ГАИ, ставшей ГИБДД, ходит немало. Хотелось бы обо всем этом услышать, так сказать, из первых уст. Чтобы, в конце концов, любой участник дорожного движения мог возить с собой этот номер газеты и, ссылаясь на ваш авторитет, доказать несправедливо остановившему его инспектору свою правоту.

— Резонно. Но прежде всего я должен сказать, что в корне наши функции, функции ГАИ не изменены. В указе президента конкретно сказано: «Установить, что Государственная инспекция безопасности дорожного движения Министерства внутренних дел Российской Федерации является правопреемником Государственной автомобильной инспекции Министерства внутренних дел Российской Федерации».

Новым Положением усилена наша ответственность за безопасность дорожного движения. И тот, кто надеется на какое-то «новое» ослабление внимания наших служб к соблюдению Правил дорожного движения, кто рассчитывает, что теперь можно будет пренебрежительно относиться к замечаниям наших инспекторов, тот глубоко, очень глубоко заблуждается. Наоборот, речь идет об усиленном контроле и за соблюдением ПДД, и за техническим состоянием транспорта. К разгильдяям, пьяницам, ловкачам различного ранга применялись и будут применяться самые строгие меры.

— Александр Григорьевич, но ведь не секрет, что нередки случаи, когда сотрудники с соответствующими жетонами на груди не только по делу, но и без всякого повода останавливают транспорт, требуют предъявления документов и т.д. При такой встрече с инспектором водителю нередко грозит либо штраф, либо изъятие водительского удостоверения.

— Ну уж, так сразу и «изъятие». Конечно, бывают такие случаи. Этого отрицать нельзя. И мы с «поборами» всегда боролись. Сейчас, с выходом нового Положения, по указу президента издаются и будут издаваться новые нормативные акты, новые приказы.

Так, приказом министра внутренних дел РФ регламентирована остановка транспортных средств. Для остановки транспорта и проверки документов отныне должны быть только веские основания, такие как нарушение Правил дорожного движения, административные правонарушения. А так, без надобности, просто от желания взмахнуть жезлом или придраться к водителю, ВАС ОСТАНАВЛИВАТЬ НЕ ИМЕЮТ ПРАВА.

Правда, должен подчеркнуть, что право проверки водительских документов и документов на транспортное средство остается за стационарными постами и контрольно-пропускными пунктами.

И еще. Если какой-то автомобиль угнан и находится в розыске, а внешние данные вашей машины в чем-то с ним схожи, то тут уж вас, извините, остановят. И обижаться на это не стоит.

— А вот другая ситуация. Вчера мой автомобиль прошел техосмотр, талон об этом — на ветровом стекле. А грозный старшина останавливает меня, требует покрутить руль, включить фары и т.д. Как правило, обязательно к чему-нибудь придерется. И опять: или плати штраф, или гони права...

— Этого отныне не должно быть. Тем же приказом министра сотрудникам дорожно-патрульной службы ЗАПРЕЩЕНО проверять техническое состояние транспорта и проводить проверку содержания окиси углерода в отработанных газах. ЕСЛИ ВАШ АВТОМОБИЛЬ ПРОШЕЛ ГОСУДАРСТВЕННЫЙ ТЕХОСМОТР, НИКАКОЙ ТЕХНИЧЕСКОЙ ПРОВЕРКИ ДОРОЖНО-ПАТРУЛЬНАЯ СЛУЖБА ПРОВОДИТЬ НЕ ИМЕЕТ ПРАВА.

— Но тут есть другая сторона медали. Машина хотя и железная, а все же ломается. При прохождении техосмотра все было в порядке, а спустя какое-то время...

— Но ведь, кроме дорожно-патрульной службы, у нас была и остается активно действующей служба технического надзора. Вот сотрудники этой службы как раз и призваны осуществлять технический контроль за состоянием автомототранспорта. Это вовсе не значит, что посты технадзора будут выставлены на всех улицах и дорогах. Но на явно неисправном автомобиле выезжать все же никому не советую. Это прежде всего опасно для вашей жизни, вашего здоровья, не говоря об окружающих.

> Государственная инспекция безопасности дорожного движения Министерства внутренних дел Российской Федерации осуществляет специальные контрольные, надзорные и разрешительные функции в области обеспечения безопасности дорожного движения.
>
> **Из Положения о ГИБДД МВД РФ.**

— Положением о ГИБДД, утвержденным указом президента, обусловлены права и обязанности государственной инспекции. Что, на ваш взгляд, является основополагающим в этом документе? Ведь кое-кто ликует: «Гаишникам, наконец-то, хвост прижали, теперь не будут так командовать».

— Документ нужный и очень своевременный. Главное, в нем четко предусмотрены все аспекты непростой нашей работы. Нет, не будет никаких послаблений ни при сдаче экзаменов на получение водительского удостоверения, ни при нарушениях Правил дорожного движения, ни при регистрации транспорта.

Я уверен, что теперь очень неуютно будут чувствовать себя в наших рядах любители поживиться за счет водителей. С сотрудников Государственной инспекции безопасности дорожного движения, коль уж сам президент взялся за это дело, спрос теперь особый.

Главное в новом Положении: забота о безопасности дорожного движения, стало быть — о здоровье и жизни тысяч людей. И тем, кто пренебрегает Правилами дорожного движения, никаких послаблений не будет.

— Предусмотрены ли новым Положением какие-то кадровые, штатные перемены?

— В указе Б. Ельцина сказано четко: «Считать сотрудников Государственной инспекции безопасности дорожного движения Министерства внутренних дел Российской Федерации проходящими службу (работающими) в Государственной инспекции безопасности дорожного движения Министерства внутренних дел Российской Федерации в занимаемых должностях с 3 июля 1998 г. без их переаттестации и переназначения, а также без проведения организационно-штатных мероприятий». Комментарии тут излишни.

Хочу сказать, что основополагающим для нас является пункт 3 нового Положения. Там сказано, что государственная инспекция в своей деятельности руководствуется Конституцией РФ, федеральными конституционными законами, Законом РСФСР «О милиции», Кодексом об административных правонарушениях и иными нормативными актами. Все наши действия должны соответствовать этому. Все должно быть по закону. И тогда меньше дорожно-транспортных происшествий будет на наших улицах и дорогах. Сохраним жизнь и здоровье многих людей. В этом, я уверен, главное предназначение ГИБДД.

Беседовал
Илья ЛЯХОВ,
корреспондент «Кузбасса»,
председатель пресс-центра
ГИБДД УВД Кемеровской
области.
Фото **Федора Баранова,**
Виктора Грызыхина.

Уважаемая редакция!

Большой привет из Москвы! Посылаю вам свою книгу «Капитализм в России?», которая недавно вышла в свет. Также дополнительную главу к книге, которая войдет в американское издание.

Может быть, что-либо вам из этого пригодится.

Самые лучшие пожелания!

Рой Медведев

Рой МЕДВЕДЕВ.

Новый кризис в России

Блеф Чубайса

Год назад близкая к власти пресса была полна бодрых заявлений и оптимистических прогнозов. «Экономика вступает в период роста. Ситуация в стране нормализуется», — писал в январе 1997 года директор рабочего центра экономических реформ при правительстве РФ Сергей Павленко. Вернувшись к делам после долгой болезни, Ельцин назначил вице-премьерами Анатолия Чубайса, Бориса Немцова и Олега Сысуева, передав им контроль за экономикой страны. Обозреватели заговорили о «второй либеральной революции», а западные эксперты — о «команде мечты», которая пришла к власти в России. «Мы убеждены, что сумеем реализовать те цели, которые ставили перед собой еще в 1992 году», — заявлял Чубайс. Революции, однако, не произошло. Используя невосполнимые для бюджета ресурсы, правительство смогло уменьшить долги по заработной плате в промышленности и в бюджетной сфере. Инфляция за год составила всего 11 процентов. Впервые за 7 лет было объявлено о росте ВВП, правда, всего на 0,4 процента, о росте денежных доходов населения на 0,8 процента, об уменьшении числа людей, живущих «за чертой бедности», на 0,7 процента. Простым гражданам эти улучшения было трудно заметить. Однако глубинные экономические процессы не имели в 1997 году никакой положительной динамики и продолжали развиваться в опасном для страны направлении. На 6 процентов сократились и без того незначительные инвестиции в реальную экономику. На 3 процента увеличилось число безработных. На 15 процентов уменьшилась общая масса прибыли предприятий промышленности, но в 1,4 раза увеличились их убытки. Внешний долг увеличился на 5-6 миллиардов долларов и достиг почти 140 миллиардов долларов. Но особенно быстро возрастал внутренний государственный долг, увеличившись за год с 330 до 530 миллиардов деноминированных рублей. Главный редактор «Независимой газеты» Виталий Третьяков писал: «Я считаю, что 1997 год был самым великим в современной российской истории. Он велик тем, что в этом году были до конца исчерпаны все внутренние, материальные и интеллектуальные резервы нынешнего режима. Да, ни на один вопрос не было дано конструктивного ответа. Да, Россия по-прежнему может развалиться. Да, экономика в стабильном застое, а правительство — полный банкрот. Но тем-то и хорош 1997-й, что теперь, судя по всему, это осознала сама власть, сами правящие элиты». На деле ни власть, ни правящие элиты ничего не поняли. «Успехи, каких у Ельцина не было за все годы его президентства», «Лучший год последнего десятилетия», «Великолепные результаты деятельности правительства в уходящем году», «Блестящие возможности» — это из статьи советника Чубайса экономиста Андрея Илларионова об итогах 1997 года. «Россия преодолела спад и собирает силы для подъема. Страна идет в гору, а не на голгофу» — это из статьи советника Немцова экономиста Михаила Делягина. «Напрягая все силы, изнемогая в борьбе за существование, преодолевая страх и отчаяние, россияне на своем горбу буквально вытащили Россию из пучины экономического кризиса». Это писал в январе 1998 года доктор политических наук Александр Фролов. Но Чубайс превзошел других в оптимизме, заявив: «В стране кончилось падение производства и начался поворот, который хорошо видят люди, которые серьезно анализируют. Мне кажется, что невозможно будет остановить Россию от долгой, мощной, набирающей силу крутизны траектории роста, которая будет ясна не только специалистам по экономике и статистике, а которая будет очевидна в семье каждого человека: по его заработной плате, по его доходам, по его способности купить современный автомобиль и поехать летом в полноценный отдых».

Все эти заявления и оценки оказались не более чем блефом.

Два шага назад

Осторожные и тревожные прогнозы объективных наблюдателей заглушались в январе 1998 года оптимистическими заявлениями официальных лиц. Даже в закрытом докладе Всемирного банка утверждалось, что рост российской экономики составит в 1998 году 6 процентов и будет продолжаться, ибо уже 70 процентов ВВП России производится на частных предприятиях. Организация экономического сотрудничества и развития (ОЭСР) предсказывала России рост 3 процента на 1998 год и 5 процентов на 1999-й. Центральный банк России обещал в 1998 году прирост на 1-2 процента при росте инвестиций на 6-7 процентов и снижении инфляции до 5-8 процентов в год.

Первые месяцы года ничем, однако, не порадовали граждан страны. Объем вложений в экономику сократился по всем источникам финансирования на 7,1 процента в сравнении с началом 1997 года. Объем промышленного производства оказался на 0,3 процента меньшим, чем в первом квартале 1996 года. Индекс потребительских цен возрос на 3,1 процента, а уровень реальных денежных доходов сократился на 6,8 процента. Суммарная задолженность промышленности, строительства, сельского хозяйства и транспорта по кредитам банков и займам достигла 1,5 триллиона деноминированных рублей, из которых 800 миллиардов рублей составляла просроченная задолженность. Поступления в доходную часть бюджета сократились, и государство опять не смогло вовремя рассчитаться по заработным платам и пенсиям с миллионами граждан.

Капитализм XX века мало походит на капитализм конца XIX века. Но природа постиндустриального капитализма изменилась не во всем. В иных формах сохранились конкуренция и анархия производства, стремление к максимальной прибыли и периодические кризисы перепроизводства, финансовые крахи и безработица. Иногда эти кризисы могут охватить и весь мир. Первые признаки нового глобального кризиса появились еще осенью 1997 года в Азии. Цепочка, казалось бы, случайных событий, стихийных бедствий и финансовых спекуляций привела в сентябре-октябре к финансовым потрясениям и биржевым крахам в Таиланде, Малайзии, Индонезии, Южной Корее и на Филиппинах. В течение десяти лет эти страны демонстрировали устойчивый и быстрый рост экономики. Объем западных инвестиций в этом регионе приблизился к 100 миллиардам долларов в год. Крупнейшее за последние годы падение акций произошло на фондовых рынках Токио и Гонконга; крупные потрясения были зарегистрированы на фондовых биржах Новой Зеландии, Сингапура и Нью-Йорка. В декабре 1997 года в мировой экономике обнаружилось перепроизводство нефти и ряда других сырьевых ресурсов. Цена на один баррель («бочка», 159 литров) нефти, доходившая к концу 70-х гг. до 40 долларов, сократилась еще в 1991-1997 гг. до 17-20 долларов. В январе 1998 года баррель нефти стоил всего 11 долларов. По некоторым сделкам за баррель нефти давали лишь 8-10 долларов. И опять Чубайс превзошел всех в оптимизме, заявив, что «при грамотной линии можно не проиграть, а выиграть на этом кризисе, так как Россия сегодня — самый привлекательный из развивающихся рынков. Вполне возможно, что мы снова создадим ситуацию, когда Россия по сравнению с другими развивающимися рынками будет наиболее устойчивым и выгодным. Эти ожидания не оправдались. В последние дни октября 1997 года началось падение цен на российском фондовом рынке. В ноябре и декабре иностранные дельцы, поспешно и без ограничений допущенные на наш фондовый рынок, начали поспешно с него уходить. Вначале они ушли на более прибыльный и надежный рынок ГКО (государственные краткосрочные обязательства), но многие вовсе покинули Россию. Чтобы избежать девальвации рубля после только что объявленной деноминации, Центральный банк вынужден был пойти на немалые расходы. Золотовалютные резервы этого банка сократились с 25 миллиардов долларов в начале осени до 18 миллиардов в январе и продолжали снижаться. Значительные потери понес и Сбербанк.

Очень болезненным для российской экономики было снижение цен на многие сырьевые товары, на газ и золото и особенно на нефть. Россия экспортировала в 1995-1997 гг. от 100 до 110 миллионов тонн нефти в год, что давало стране немалую прибыль и 40-50 процентов валютной выручки. Нефть и газ пока что кормят и поят Россию. Неразумно и терять традиционные рынки сбыта. Известно, что Прибалтика почти целиком удовлетворяет свои потребности в энергоресурсах за счет России: Украина — на 80 процентов, Восточная Европа — на 50 процентов, ФРГ — на 15-20 процентов. К тому же нефтяную скважину нельзя закрыть на кран до лучших времен, подобно газовой трубе. Приходится планировать убытки, и уже за январь-март 1998 года потери российской казны составили, по данным бюджетного комитета Государственной думы, 1,5 миллиарда долларов. Таким образом, многие надежды на быстрый взлет российской экономики были подорваны уже в первом квартале 1998 года.

Падение правительства Черномырдина

Новые проблемы и трудности в экономике вызвали беспокойство элиты российского бизнеса, тех, кого называют «олигархами», а также политиков и высших чиновников. Ориентация на сырьевые отрасли, которая в течение многих лет лежала в основе экономического курса, оказалась ошибочной. Огромные куски государственной собственности, оказавшиеся в руках немногих частных владельцев, перестали приносить прежние доходы. При стабильном рубле снизились доходы коммерческих банков, особенно от «прокручивания» государственных денег и валютных операций. Усилилась борьба олигархических кланов. Всех беспокоит вопрос о преемственности власти; до выборов президента осталось два года, до выборов нового состава Думы — менее полутора лет.

В январе и феврале Ельцин был мало озабочен появившимися у страны проблемами. Он несколько раз откладывал еще с декабря 1997 года отчет правительства, а когда этот отчет все же состоялся, Ельцин ушел с заседания в конце первого часа. В начале марта Ельцин простудился, и для его окружения новая болезнь президента была более важной проблемой, чем обострение болезней российской экономики. В это же время Черномырдин начал проявлять неожиданную самостоятельность. В прежние годы премьер почти не вмешивался в дела вице-премьеров, позволяя им решать дела непосредственно с президентом. Эта пассивность и позволила Черномырдину отметить в декабре 1997 года пятилетний юбилей пребывания на посту главы российского правительства. Для всех вице-премьеров средний срок пребывания на посту не превышал одного года. Черномырдин сделал не только ряд заявлений, которые пресса назвала «смелыми». Он произвел перераспределение обязанностей среди вице-премьеров, урезав полномочия Чубайса, Немцова и Сысуева и расширив свои собственные. На переговорах в США в рамках комиссии «Гор-Черномырдин» российский премьер держался почти как будущий президент России. Впрочем, в «партии власти» и среди «олигархов» многие связывали свое благополучие именно с таким исходом выборов. Некоторые из российских газет начали серию публикаций о Черномырдине как о кандидате на выборах 2000 года от партии власти. В одном из интервью в середине марта Черномырдин не только признал качественный рост своего властного статуса, но и заявил, что политическое пространство в России приобрело, по его расчетам, достаточную стабильность и не претерпит существенных изменений до начала избирательной кампании. Это позволяет планировать деятельность на перспективу, и он не боится навлечь на себя огонь критики заявлениями о возможном участии в выборах. Намек был понят. Небывалую публичную активность Чубайса в первые недели марта, шумно отметившего годовщину назначения на пост первого вице-премьера, многие наблюдатели считали «надежным и точным показателем того, что политический процесс прошел период острого развития и вернулся в стабильное русло, которое уже без перекатов и водоворотов выйдет на последнюю предвыборную прямую». Доктор экономических наук Георгий Клейнер писал в середине марта: «Политическая обстановка в стране приобрела черты предсказуемости, а международная политика по отношению к России потеряла характер угрозы». Всего через несколько дней Ельцин показал, чего стоят эти расчеты политиков и прогнозы ученых.

В понедельник, 23 марта президент, вернувшийся после болезни в кремлевский кабинет, в утреннем обращении к стране объявил об отставке Черномырдина, Чубайса и министра внутренних дел Анатолия Куликова. По российским законам это означало отставку всего правительства. Никаких мотивов этого неожиданного решения Ельцин не сообщил. Разного рода объяснения он стал приводить лишь позднее, а через два месяца сказал, что «отправил Черномырдина в отставку не потому, что он был плохим Председателем правительства или что-то провалил. Просто меняется время и общество через пять-семь лет начинает уставать от определенного руководителя. Надо это время уловить, освободить и поменять». Выступление Ельцина явилось полной неожиданностью для Черномырдина, тем более, что по недавно принятому закону о правительстве для такой отставки требовалось личное заявление премьера. Такой же неожиданностью это было и для Чубайса, который готовился представлять Российскую Федерацию на сессии МВФ в Нью-Йорке. Отказался комментировать свою отставку и Куликов, считавшийся одним из самых преданных президенту генералов-силовиков. Лишь в 12 часов дня Ельцин объявил, что и.о. премьер-министра станет никому до этого не известный чиновник Сергей Кириенко. Этот 35-летний бизнесмен из Нижнего Новгорода лишь в ноябре 1997 года занял пост министра топлива и энергетики и ничем еще себя не проявил. Мало кто мог не только объяснить, но даже внятно прокомментировать решение Ельцина. «Не ждали», «Стабильная непредсказуемость Ельцина», «Это не демократия — это Византия», «Кадровый сюрприз», «В МВД растерянны», «Конец вечного премьера», «Президент отправил в отставку правительство. Осталось выяснить — зачем» — таковы были заголовки газет во вторник, 24 мая. Лишь немногие из экспертов и журналистов, подкармливаемых администрацией президента, пытались представить внезапную отставку премьера как заранее спланированную акцию, даже как реализацию

(Окончание на 4-й стр.).

ТРИ КОНВЕРТА

Спотыкаясь об ухабы...

В газете «Кузбасс» за 17 июня под рубрикой «Коротко» я с интересом прочитал заметку, посвященную благоустройству областного центра.

Из сообщения приятно было узнать, что в городе у нас полным ходом осуществляется перспективный план размещения остановочных и торгово-остановочных павильонов нового типа. При этом преследуется главная цель — создать комфортные условия, сделать городскую среду более современной, привлекательной. Имеющиеся павильоны нового образца уже получили признание горожан.

Конечно, все это радует жителей нашего города. Хотелось бы только, чтобы при установке павильонов приводились в порядок, где нужно, также и посадочные площадки, что, к сожалению, делается не везде.

Неприятный случай произошел в конце мая на остановке «Фабричная-2» (на проспекте Ленина, рядом с магазином «Оптика» и Сбербанком). Установив здесь два новых красивых павильона, уважаемые «благоустроители» не сочли нужным хотя бы к юбилею города привести в порядок разрушенную посадочную площадку: не засыпали большую рытвину щебенкой, не заасфальтировали ее. Получается неприятность: торопясь на посадку, пассажиры спотыкаются о давние колдобины-ухабы... рядом с новым остановочным павильоном.

Надеюсь, служба благоустройства горадминистрации найдет время и средства, чтобы незамедлительно устранить на «Фабричной-2» досадные упущения, расчистить подходы к остановке.

Николай БОЧАРОВ.
г. Кемерово.

Если ты такой умный, то почему бедный?

Нет, кто бы что ни говорил, а реформы у нас идут, и только слепой не видит их результатов.

Вы посмотрите, как изменился контингент ранее непопулярных профессий дворника, кондуктора, уборщицы... Какие одухотворенные лица, какие умные глаза! Чувствуется интеллект.

А как изменились люди! Освободились от догм и кодексов. Пожалуйста, картинка с натуры: как-то, ожидая пенсию, реализовывал излишки картошки у универсама-2. Стою, чувствую себя несколько неуютно, впервые ведь. Успокаиваю сам себя: «Свою же продаю, не ворованную». Выходит из магазина молодой упитанный человек, с ним «фотомодель» и девочка лет десяти, видимо, дочка. Направляются к автостоянке. Мама с дочкой сели в машину, а он, откинув крышку багажника, стал неторопливо справлять малую нужду. Закончив, также неторопливо сел за руль. Мама с дочкой весело смеются: «С облегчением, папа!»

А как изменился город!

Идешь, а вокруг тебя одни предприниматели — обналичивают выданную им на предприятиях зарплату. Все такие вежливые, не торгуются. Это вам не горластые тетки на базаре! Культура! Раньше, бывало, зайдешь в зачуханную сберкассу, снимешь свои кровные, и все. Ну не на чем глазу остановиться. Как говаривал О. Бендер: «Скучно, девушки!» А теперь! Месяцами ходишь и любуешься, любуешься: какой архитектурный ансамбль, какой дизайн!

Вот говорят: «Если ты такой умный, то почему бедный?» А ведь верно подмечено! Если ты не можешь заплатить за учебу в институте, значит, либо ты, либо твои родители дебилы. И не суйся в храм знаний. Иди работай, если найдешь работу. Кстати, есть одна идея. Предложить Министерству образования не брать плату за учебу, а сразу продавать готовые дипломы новорусским «вундеркиндам». А что? Им какая разница, зато с бюджетом не будет проблем, да и преподаватели вздохнут с облегчением.

А вы заметили, как изменилась терминология? Раньше-то как было: заворовался — за ушко и на нары. Грубое слово «воровство» — не так ли? То ли дело — нецелевое использование средств. Чувствуете разницу? Не своровал, а использовал не туда.

Так что не верьте тем, кто утверждает, что реформы у нас то ли идут не туда, то ли пробуксовывают. Все идет по плану.

В. ВАСИЛЬЕВ.
г. Кемерово.

Я рад советам, новостям...

Я ежегодно выписываю пятиразовый «Кузбасс». Читаю и очень благодарен вам за освещение жизни и истории нашей области. Нас, читателей, интересуют все новости жизни: экономические, политические, культурные, спортивные. Мы рады публикациям о природе, «Саду и огороду», советам и ответам на многие вопросы.

Важно, что есть льготная подписка для пенсионеров и ветеранов.

Иван СПИРИН.

просчитанного со всех сторон плана ускорения реформ. Большинство сходилось во мнении, что акция 23 марта являлась непродуманным и эмоциональным решением президента, который руководствовался лишь одним желанием и одной целью — показать всем в России и за ее пределами, «кто в доме хозяин».

Правительственный кризис продолжался больше месяца и нанес не только участникам этого искусственно спровоцированного конфликта, но и России в целом немалый ущерб. Неопределенность в Белом доме нанесла ущерб экономике в несколько миллиардов долларов. Явно пострадала «партия власти», в которой, кроме самого Ельцина, не осталось крупных политических фигур. Как писала «Независимая газета», «одним ударом Борис Ельцин вывел из политической игры три самые мощные политические фигуры».

Рой МЕДВЕДЕВ.

Новый кризис в РОССИИ

Никто не выиграл

Больше месяца экономисты и политологи писали о негативных последствиях внезапной отставки правительства. Все сходились в том, что правительство страны, окончательно сформированное только к середине мая, вышло из кризиса ослабленным, хотя более половины кабинета составили министры из прежнего списка. Несколько перспективных молодых политиков отказались от предложения войти в правительство, которое казалось им переходным и непрочным. Несколько крупных чиновников из разных министерств поторопились уйти из Белого дома в коммерческие структуры. Никто в стране не знал ранее нового вице-премьера Сергея Христенко, а также новых министров: Сергея Генералова, Илью Южанова, Сергея Франка, Виктора Семенова, Павла Крашенникова и других. Одни наблюдатели писали о «профессиональном правительстве прагматической ориентации», другие о «революции неизвестных менеджеров среднего звена». Но в России 1998 года любому министру нужны не только профессиональные знания, но также политический и деловой опыт. Это показали, в частности, и события середины мая, когда переговоры с шахтерами Кузбасса и в г. Шахты вели О. Сысуев и Б. Немцов, занимавшие ранее самостоятельные и крупные политические посты в регионах. Сам Сергей Кириенко обрел за несколько недель кризиса известность, но не уважение. Всем была видна полная зависимость нового премьера от президента, которую Кириенко и не скрывал. Бросалась в глаза его неопытность и неготовность работать на высоком посту премьера. Да и откуда мог появиться у Кириенко нужный опыт? Окончив в 1984 году Горьковский институт инженеров водного транспорта, он недолго поработал мастером на заводе «Красное Сормово». Партийно-комсомольский активист еще в институте, Кириенко был избран комсоргом цеха, а затем и всего завода. Вскоре мы видим его членом ЦК ВЛКСМ и первым секретарем Нижегородского обкома комсомола. Через комсомольскую экономику Кириенко вошел в нефтяной бизнес и в правление коммерческого банка «Гарантия». Борис Немцов пригласил этого «банкира» и земляка в аппарат Белого дома. Вот и вся биография. В одной из аналитических записок, распространявшихся в нае по многим ведомствам и органам печати, можно было прочесть о Кириенко: «Честолюбив, высокомерен, капризен. Не глуп, но поверхностен в суждениях и поступках. Умеет вовремя уйти от ответственности, сменив должность. Берется за любое дело, даже если в нем ничего не понимает. Будет без конца соваться со всеми, особенно равными себе по должности или вышестоящими, что поволит в случае неудачи возложить вину и на них». У нас будет много возможностей в ближайшее время убедиться, насколько верна или ошибочна эта характеристика.

Существенный политический и моральный урон понес Черномырдин. Представ 23 марта перед телекамерами, он не мог скрыть ни своей растерянности, ни своей обиды. Сильным пинком президента выброшенный из своего высокого кресла, Черномырдин уже через две недели принимал из рук Ельцина орден «За заслуги перед Отечеством», пожалованный ему при отставке, а не по случаю торжественно отмеченного 60-летия. Очень скоро и громко Черномырдин заявил, что будет бороться в 2000 году за пост президента России. Но рейтинги Черномырдина как кандидата были невысоки в январе и феврале 1998 года и не возросли в мае-июне. Партия «Наш дом — Россия» провела съезд и одобрила выдвижение Черномырдина. Но эта партия создавалась «под» действующего премьера как партия власти, и ее перспективы теперь не вполне ясны.

Но больше всех проиграл в последние месяцы сам Борис Ельцин. Назначение Черномырдина в декабре 1992 года не являлось, как все мы помним, выбором Ельцина, который хотел сохранить в качестве премьера Егора Гайдара. Однако IX Съезд народных депутатов России отверг Гайдара, предложив Ельцину на выбор только двух кандидатов: Юрия Скокова и В. Черномырдина. Очень скоро, однако, Ельцин оценил все преимущества этого компромисса. Он мог в течение пяти лет дистанцироваться от не слишком успешной деятельности правительства, заменяя вице-премьеров и министров, но сохраняя во главе кабинета Черномырдина. В эту, может быть, не вполне осознанную игру соглашался играть и Черномырдин. Не он принимал в правительстве главные решения, но он лишь частично принимал на себя ответственность за неудачи «реформ». Теперь ситуация изменилась. В ближайшее время до выборов Ельцин не сможет дистанцироваться от работы правительства, хотя он и просил Кириенко решать почти все вопросы без согласования с президентом. Да и Кириенко явно не собирается брать на себя всю ответственность за положение в стране. Нагляднее, чем когда бы то ни было раньше, Ельцин показал, что он является главной причиной нестабильности в стране. Многие задавались вопросом: кто сможет удержать власть в случае более чем возможных массовых беспорядков? Фактически Ельцин потерял остатки прежней команды и не обрел новой. В команде Ельцина мы видим сегодня всего несколько человек: бывшего журналиста из «Огонька» Валентина Юмашева, бывшего чиновника МИДа Сергея Ястржембского и родную дочь Ельцина Татьяну Дьяченко, специалиста по вычислительной математике. Никто из этих людей не имеет опыта управления государственными и экономическими структурами. Вернулся во власть Сергей Степашин. Можно включить, вероятно, в команду Ельцина и Сергея Кириенко. Не слишком ценное приобретение.

Угроза хаоса и неурядиц растет

Несколько групп экономистов и политологов, включая группу гайдаровского Института экономических проблем, готовили для Кириенко обновленную программу реформ, которую он озвучивал в Государственной думе. Нет смысла анализировать эту программу, уже перечеркнутую событиями жаркого мая. В конце этого месяца Белый дом напоминал большую пожарную команду, которая должна была без промедления гасить все новые и новые пожары и ликвидировать опасные политические и экономические осложнения.

Дополнительные сомнения в стабильности режима появились после победы генерала Александра Лебедя на губернаторских выборах в Красноярском крае и весьма одобрительных комментариев западной прессы по этому поводу.

По данным экспертов, российский фондовый рынок покинуло в мае не менее 15 миллиардов долларов, что нарушило нормальное функционирование кредитного и фондового рынков. Не все скорбят об уходе с нашего рынка иностранных валютных спекулянтов и сомнительных дельцов, для которых прежнее правительство открыло широкие двери, позволив им немало заработать на трудностях российской экономики. Однако, по многим данным, из России увеличился отток отечественных капиталов и доходов теневого бизнеса. Известный финансист и глава группы «Мост-медиа» Владимир Гусинский приобрел в конце мая 25 процентов акций израильского информационного концерна «Маарив». Гусинский предложил за выставленные на продажу акции 85 миллионов долларов — в два раза больше ближайшего конкурента. На эти средства можно было бы построить десятка два успешных предприятий в депрессивных шахтерских регионах России. В сложившейся ситуации никто не стал покупать выставленную на аукцион крупнейшую государственную корпорацию «Роснефть». Этот аукцион готовился 8 месяцев, и правительство надеялось получить от него в бюджет не менее двух миллиардов долларов. Однако заявок для участия в аукционе не поступило, и в бюджете образовалась «дыра» в 12 миллиардов рублей. Это известие вызвало новое падение акций в среду, 27 мая, принявшее характер паники. Американские корреспонденты сообщали из Москвы: «Происшедшее немного напоминало Уолл-стрит в 1929 году...»

Из ситуации, которая сложилась на российском финансовом и фондовом рынках, невозможно было выйти без больших потерь. Проблема состояла в том, кто должен платить за выход из кризиса. Девальвация рубля на 15-20 процентов, которую предлагали провести многие экономисты, облегчила бы положение крупных банков, иностранных инвесторов, экспортеров сырья и нефти, а также самого государства, механически снизив его обязательства по внутреннему долгу. Однако это был бы сильный удар по населению страны. Неизбежный скачок инфляции трудно было бы остановить на уровне 15-20 процентов. Денежные вклады российских граждан вновь обесценивались бы. Бессмысленной оказалась бы вся прошлогодняя финансовая политика Центрального банка, включая деноминацию. Пострадали бы не только импортеры, но и российские бизнесмены, которые ведут свои дела в России, опираясь на поддержку западных предприятий в технологии и оборудовании. Большинство органов печати в Москве дружно требовали «мягкой девальвации». Обозреватели из газет признавали, что только президент Ельцин мешает проведению девальвации. И действительно, президент Ельцин, который своим неожиданным решением 23 марта спровоцировал весенний кризис, сам же сделал попытку к его решительному обузданию. Может быть, впервые за последние 6 лет Ельцин отказался идти дальше по пути шоковой терапии и принял решение в пользу не богатых, а бедных. Даже западные наблюдатели отнеслись к этому с пониманием. Корреспондент «Си-би-эс» сообщал из Москвы: «Самый страшный кошмар для него — коллапс российского рубля. Он пустил бы на дно и без того еле держащуюся на плаву российскую экономику и создал бы угрозу политического хаоса. Чем это пахнет, Кремль испытал уже на прошлой неделе, когда тысячи шахтеров, не получающих зарплату, перекрыли в знак протеста железные дороги. Правительству удалось вернуть их обратно, но только представьте себе, на что они будут способны, если вдруг выяснится, что даже имеющиеся у них жалкие рубли ничего не стоят». При поддержке Ельцина правительство и Центробанк приняли решение поднять ставки рефинансирования до 150 процентов годовых. Это решение, не слишком понятное для простого обывателя, остановило панику на фондовом рынке. Банковская система при такой ставке рефинансирования не может вести даже обычную кредитную деятельность, не говоря уже о крупных спекулятивных операциях. Все начинают беречь свои чрезвычайно подорожавшие деньги, и рынок замораживается на очень низком уровне. Уже 28 и 29 мая стало очевидно, что российский рубль устоял.

Что дальше?

Первая неделя июня прошла в России гораздо спокойнее, чем последняя неделя мая. Все понимают, однако, что полностью преодолеть кризис в России невозможно лишь мерами финансового и налогового регулирования. Но для этого необходимо правильно оценить причины и глубину кризиса. Все экономисты и политики левого направления считают нынешний кризис системно-политическим, преодолеть который можно только сменой социально-политического курса в стране. Сергей Кириенко, заслуживший в последнюю неделю мая несколько похвал президента, уверен, что кризис был искусственно инспирирован группой дельцов. Премьер ищет поэтому выход из кризиса в частных и поверхностных решениях.

И в апреле и в мае С. Кириенко несколько раз повторял фразу о том, что Россия должна «жить по средствам». Но сегодня Россия продолжает жить в долг. Мы еще не начали отдавать долги и продолжаем занимать деньги на Западе и у МВФ, хотя на обслуживание внешних заимствований уже в 1997 году ушло около 20 процентов бюджета страны. В 1998 году на эти же цели уйдет не менее 30 процентов бюджета. По расчетам, в 2003 году России придется расходовать только на обслуживание своего внешнего долга до 70 процентов бюджета. Между тем внутренний долг государства более значителен, чем внешний. Единственный выход из этой ситуации — рост реальной экономики. Но нынешний год в этом отношении опять потерян.

Даже западные эксперты высказывают сегодня пожелание об усилении государственного регулирования в российской экономике и о развитии ее реального сектора. В конечном счете это улучшит перспективы сотрудничества России и Запада и увеличит стратегические инвестиции. Немалую роль в оздоровлении экономики страны может и должен играть реальный частный бизнес, в том числе мелкий и средний. В подмосковной деревне Новоивановское, где я сейчас живу, один из молодых бизнесменов, инженер Юрий Князев, занимавшийся несколько лет строительным бизнесом, вложил все свои средства в создание небольшого, но высокоэффективного завода «Алюминиевые конструкции». Всего за несколько месяцев на небольшом земельном участке своих родителей Князев построил цех и склады. С помощью итальянской фирмы «ОСМА» и при поддержке «Интеллект-банка» этот цех был оснащен новейшим оборудованием и уже наладил выпуск изделий широкого ассортимента и высокого качества. Завод выполняет заказы и для Москвы, и для городов Севера. Он дает работу и приличный заработок 20 рабочим, инженерам и служащим и рассчитывает за полтора-два года увеличить эту цифру в десять раз. Конечно, процветание этих фирм, заводов, промышленных групп и акционерных обществ невозможно без общего развития экономики России. Но и развитие России невозможно без расширения ее реального производства.

Острая фаза нового российского кризиса, кажется, миновала. Однако ее главные причины не преодолены. Можно предположить, что лето в России пройдет относительно спокойно. Но осень 1998 года может стать снова трудным временем. Группа политологов из фонда Горбачева разработала четыре сценария возможного развития России в 1998-2000 гг. Однако даже самые тревожные из этих сценариев не предусматривали столь острого и бурного кризиса, который страна пережила в марте-мае 1998 года. Общим выводом ученых из фонда Горбачева было заключение о том, что перелом к лучшему в России до президентских выборов 2000 года мало вероятен. Однако сегодня вероятность выборов президента России намного превышает вероятность участия Ельцина в выборах 2000 года, ради которого, по общему мнению, он и предпринял свою «революцию» 23 марта 1998 года.

Окончание. Начало на -й стр.

27 и 28 июня

ЦИРК. Ежедневно программа АМУРСКИЕ ТИГРЫ. Начало в 18 часов. Каждый сотый билет с выигрышем! Бесплатная фотография с амурским тигром. Тел. 52-23-12.

ДОМ КИНО «МОСКВА». Большой зал. Премьера ВОЗДУШНАЯ ТЮРЬМА (США). В ролях: Николас Кейдж, Джон Кьюсак, Моника Поттер (16, 18, 20, 21-50). **Малый зал.** Грета Скаччи, Питер Койот, Клаудиа Кардинале в мелодраме режиссера Дианы Кюри ВЛЮБЛЕННЫЙ МУЖЧИНА (16, 18, 20, 21-40).

«АВРОРА». Новый психологический триллер АДВОКАТ ДЬЯВОЛА (12-30, 15, 17-30, 20). В главной роли Аль Пачино. Новая экранизация романа А. Дюма ЧЕЛОВЕК В ЖЕЛЕЗНОЙ МАСКЕ (14, 16-30, 19).

«ЮБИЛЕЙНЫЙ». Жан Рено в фильме Франсиса Вебера ЯГУАР (14, 16, 18, 20, 21-40).

«КОСМОС». Забавная комедия МЫШИНАЯ ОХОТА (США) (16-15, 20). Приключенческий фильм ОСВОБОДИТЕ ВИЛЛИ-3 (США) (14, 18). Мелодрама ВРЕМЯ ТАНЦОРА (16, 19).

29 июня

ЦИРК. Ежедневно программа АМУРСКИЕ ТИГРЫ. Начало в 18 часов.

ДОМ КИНО «МОСКВА». Фильм для семейного просмотра ОСВОБОДИТЕ ВИЛЛИ-3 (США). О дружбе китаубийцы и семнадцатилетнего Джесси (12, 14, 16, 18, 20, 21-40). Романтический триллер по роману Уилки Коллинза БЭЗИЛ (США) (14; 16, 18, 20, 22).

«АВРОРА». Американский остросюжетный триллер ВОЗДУШНАЯ ТЮРЬМА (14, 16 ,18, 20). Новые забавные приключения в фильме ОСВОБОДИТЕ ВИЛЛИ-3 (13, 15, 17, 19).

«КОСМОС». Премьера! Мелодрама ВРЕМЯ ТАНЦОРА (16-15, 19). Режиссер В. Абдрашитов. Забавная комедия МЫШИНАЯ ОХОТА (США) (14, 18). Приключенческий фильм ЯГУАР (США) (16, 20).

Вниманию кадровых служб предприятий, организаций и учебных заведений некоммерческого профиля!
ТОЛЬКО ДЛЯ ВАС
областная массовая газета «Кузбасс»
БЕСПЛАТНО
разместит информацию О НАЛИЧИИ У ВАС ВАКАНТНЫХ МЕСТ.
Подробности по тел. 52-25-23, факс 52-12-10.
Мы ждем вас: г. Кемерово, пр. Октябрьский, каб. 402.

Семья Марченко А. Д. выражает большую благодарность за участие в похоронах и за проявленное соболезнование в связи с трагической гибелью внучки Терещенко Вики губернатору Кузбасса Тулееву А. Г., коллективу школы №23, коллективу муниципального предприятия «Фея», друзьям и близким, которые в трудный момент разделили наше горе.

ГОДОВОЙ ОТЧЕТ
ОАО «Финансист»

1. Местонахождение общества: 652000, Кемеровская обл., г. Юрга, ул. Павлова, 1. Тел. 2-46-59.
2. Общество зарегистрировано 24 ноября 1992 года.
3. Уставный капитал 500000000 рублей разделен на 20000 обыкновенных акций номинальной стоимостью 25000 рублей.
4. В реестре зарегистрировано 7700 акционеров.
5. Реестродержатель общества — ЗАО «Сибирский капитал — Р.»
6. Собранием акционеров от 15.04.1998 г. утвержден дивиденд в размере 4000 рублей на 1 акцию.
7. Баланс общества на 01.01.1998 г. в тыс. руб.:

АКТИВ	
Внеоборотные активы	2484169
Оборотные активы	155647
Баланс	2639816
ПАССИВ	
Капитал и резервы	2501224
Краткосрочные пассивы	138592
Баланс	2639816

В этой публикации все данные отчета приведены без учета деноминации.

8. Достоверность баланса и отчета о финансовых результатах за 1997 год подтверждена аудиторской фирмой ООО «ВЕЛ-Аудит».

Совет директоров.

ТОО «Сибконтракт»
выполнит качественно, в короткие сроки специалистами высшей категории:
1. Все виды сантехнических работ (отопление, водопровод, канализация).
2. Ремонт, монтаж наружных инженерных сетей.
г. Кемерово, пр. Ленина, 21 а. Тел. (384-2) 28-44-11.
Лицензия КЕМ №003849 от №23016 от 23.01.96 г.

ПРЕДПРИНИМАТЕЛЬ
ПОРА ОСТАНОВИТЬ УТЕЧКУ ДЕНЕГ.
ГАРАНТ – ВОТ СРЕДСТВО ДОХОДОВ БЕЗ ПОТЕРЬ
ВСЕ ЗАКОНЫ НА ВАШЕМ КОМПЬЮТЕРЕ
КОМПАНИЯ "МЕГА" 36-62-01, 36-29-06, 25-32-77
http://www.mega.kemerovo.su

УАЗ АКЦИОНЕРНОЕ ОБЩЕСТВО
«КузбассУАЗсервис»
650620, ГСП-2, г. Кемерово, пр. Кузнецкий, 51.
Тел. (384-2) 36-19-49; тел./факс: (384-2) 25-64-86. Тел. в Новокузнецке:44-47-02; 44-43-16.
Официальный представитель Ульяновского автозавода
Автомобили «УАЗ», «Волга», «Газель», «ИЖ-2715», запасные части. РЕМОНТ.
ЛИЦЕНЗИЯ № 5 адм. г. Кемерово.
Тел. 28-93-43.

Внимание клиентов, пользующихся услугами междугородной телефонной станции!

Междугородная телефонная станция предоставляет качественные услуги междугородной и международной связи по междугородным телефонам-автоматам, включенным непосредственно в автоматическую междугородную станцию (без участия оборудования городской телефонной сети). Аппараты установлены у здания МТС по адресу: пр. Ленина, 64 а. Расчет с абонентами производится по «чип-картам». Стоимость карты определена в 50 и 100 рублей, и приобретаются они в абонотделе МТС. Тарифы, существующие для населения. Льготное время не распространяется.

Пользуйтесь услугами областной МТС!

Администрация областной МТС.

ИНФОРМАЦИЯ ДЛЯ ВАС

Тел. 52-02-10.

Все товары и услуги подлежат обязательной сертификации.

МЕНЯЮТ

В ОБЛАСТИ

с. Панфилово — на Кемерово. Дом (пл. 96 кв. м, 5 комнат, вода, канализация, отопление, имеются капитальный гараж, все надворные постройки, огород 10 соток, сад 6 соток, все посадки) — на 3-2-комн. кв. или продам. Тел.: 52-28-66, 37-98-24, пейджер 35-10-10 (25-21), в любое время.

ПРОДАЮТ

Новый мотоцикл «Урал», без пробега. Тел. в Кемерове 55-70-71, после 19 час.

Киоск или сдам в аренду. Раб. тел. 36-29-10, спросить Владимира Ивановича.

КУПЯТ

Полипропиленовые мешки. Тел. 31-28-13.

РАЗНОЕ

Сдаем в долгосрочную аренду 350 кв. м торговой площади. Тел. 25-88-56.

Нашедшего удостоверение инвалида II группы участника войны, выданное на имя Баринова Николая Никитовича, прошу вернуть за вознаграждение. Тел. 30-20-13.

Производим утеплитель-пенопласт (АО «Стройиндустрия», кооператив «Керамзит»). Тел.: 22-19-45, 35-64-73, вечером.

Магазин сдает в аренду торговые и складские площади. Адрес: г. Кемерово, ул. Патриотов, 29. Тел.: 21-44-21, 21-52-11.

Грузоперевозки на а/м «КамАЗ», «ЗИЛ», «ГАЗ», «Газель», «Мазда» по городу, в Новосибирск и дальше, 1-20 тонн. Срочно и по разумным расценкам. Тел. 31-10-61, круглосуточно. (Лицензии №758, 6975, 111, 8183 РТИ).

Застекление лоджий, балконов. Быстро, качественно, в том числе и верхние этажи. Тел. 31-09-02. (Лицензия КЕМ 005304 в 1997 году).

УТЕРИ

Утерянное удостоверение инвалида II группы ВОВ серии I-А № 552350, выданное Рудничным райсобесом г. Кемерово на имя Вылегжанина Николая Александровича, считать недействительным.

Утерянный аттестат серии А №2520170, выданный средней школой №31 г. Кемерово на имя Бекмухаметовой Ирины Киямтыновны, считать недействительным.

ПРИГЛАШАЮТ НА РАБОТУ

Организация — квалифицированного бухгалтера или аудитора в возрасте до 35 лет на должность помощника аудитора. Бухгалтерский или аудиторский стаж не менее 4 лет, умение работать с нормативными документами. Раб. тел. 25-67-29 (Дом кино «Москва», 2-й этаж, с 9 до 18 часов).

Кемеровская городская телефонная сеть для посменной оперативной работы — специалистов связи с высшим образованием, женского пола, в возрасте до 40 лет, со стажем работы на руководящей должности не менее 5 лет. Заработная плата 1600-1900 руб. Тел.: 25-06-34, 25-22-77.

Крупная производственно-торговая фирма на конкурсной основе проводит набор сотрудников в отдел договоров. Требования: возраст 25-40 лет, среднее или высшее образование, умение работать в контакте с людьми. Прошедшим отбор предоставляется постоянная работа, заработная плата от 1000 до 2000 руб. Собеседование состоится во вторник с 17 до 19 час., в пятницу с 17 до 19 час., в субботу с 11 до 13 час. по адресу: г. Кемерово, пр. Кузнецкий, 234 (3-й этаж, каб. 302). Проезд авт. №8 до остановки «Текстильторг», маршрутное такси №20.

Квалифицированного столяра в возрасте до 45 лет. Тел. 51-80-28.

В автосервис для работы с иномарками — кузовщиков, моториста, автомаляра (стаж работы по специальности не менее 5 лет). Оплата договорная. Адрес: г. Кемерово, ул. Радищева, 1. Тел.: 28-42-45, с 9 до 13 час., дом. 52-98-15, с 19 до 23 час.

Слесаря по ремонту станков и кранов. Тел.: 31-30-20, 31-30-07.

Организация — начальника механизации, механика на участок механизации, ИТР дорожных специальностей (мастер, прораб). Тел. 4-28-57.

Новокемеровская ТЭЦ — электрослесаря КИП 4-го разряда, электрогазосварщиков, тракториста и автослесаря. Тел. 22-01-34.

Если вы квалифицированный электромонтажник со стажем работы не менее трех лет, имеете хорошее здоровье, вам не чужды красота и желание путешествий по Сибирскому региону, приглашаем вас на работу электромонтажником театрального осветительного оборудования. Контактный тел.36-73-76.

Начальника участка электромонтажа звукового оборудования (установка микрофонов, звуковых колонок и т.д. на концертных площадках, дискотеках и т.п.). Требование: высшее образование (техническое), стаж практической работы (знание звуковой техники), умение работать с людьми, умение разбираться в сметах. Условия: работа связана с краткосрочными командировками по Сибири. Оплата по договоренности. Тел. для справок 36-85-40.

Газоэлектросварщиков, каменщиков, плиточников высокой квалификации. Тел. 21-17-61, 30-08-56.

Редактор выпуска Олег КАЧКАЕВ.

СПОРТАРЕНА

Специальный выпуск департамента физической культуры, спорта и туризма администрации области и газеты «Кузбасс».

лето

На подростков денег нет

Но управление по физической культуре, спорту и туризму администрации Ленинска-Кузнецкого находит выходы из тупика

В разгаре время летних каникул школьников, учащихся профтехучилищ. Это добавило хлопот всем организациям, призванным организовать отдых детей. С обвальным сокращением числа загородных пионерских лагерей (теперь их на город осталось всего четыре), длительной невыплатой зарплаты родителям все больше ребятни «оседает» во дворах, продлевая период домашнего, часто однообразного содержания.

Чем и как его обогатить в три долгих летних месяца? Об этом шел разговор еще в марте этого года на четырнадцатой сессии городского Собрания. Там, в частности, делался упор на расширение сети подростковых клубов по месту жительства. Идея не новая, но хорошая, в городе неплохо себя зарекомендовавшая. Однако разговор прошел, а проблемы в рамках принятой тогда «Программы по улучшению физкультурно-массовой и спортивной работы с детьми и подростками на 1998-2000 годы» остались.

> В бюджете Ленинска-Кузнецкого утверждено 18 процентов средств от общей годовой потребности. Сегодня даже от этой мизерной цифры дают треть. Привлечены к нелегкой работе руководители крупных предприятий и спонсоры.

Положение усугубляется тем, что общеобразовательные школы города, где можно было бы вести физкультурно-массовую работу, обеспечены спортивными залами лишь на 66 процентов, из них только половина типовых. Требуют ремонта практически все школьные и дворовые площадки. Финансовое же положение горспорткомитета (назовем так управление для простоты) таково. В бюджете утверждено 18 процентов средств от общей годовой потребности. Сегодня дают третью часть даже от этой мизерной «забитой» цифры. Скажем, за первое полугодие горказна должна была выдать спорторганизаторам два миллиона рублей, отпустила за пять месяцев 1998-го лишь 624 тысячи — отставание более чем заметное.

Но эти крохи идут в дело. Кроме того, начальник управления И. Смирнова со своим активом пошла по пути привлечения к нелегкой работе руководителей крупных предприятий, а также спонсоров. В результате уже 28 мая на территории ассоциации предприятий стройкомплексов «Сибстрой» торжественно был открыт отличный спортклуб «Лидер». Детище строителей, услугами которого бесплатно могут пользоваться дети и взрослые близлежащего поселка Лапшиновка, где до сего времени не было ничего, кроме помоек и забулдыжных «малин». До трехсот человек могут заниматься здесь грекоримской борьбой, футболом, шейпингом, наращивать мышцы в тренажерном зале. Подарок бесценный.

В еще более социально неблагополучном районе находится муниципальное производственное троллейбусное управление — на самом городском отшибе, прилепившись к утонувшему в грязи и буераках поселку Строительный. В здании АБК управления обустраивается тренажерный зал. Расчищена и оборудована площадка под футбольное поле. А детская команда «Дюна» уже играет сейчас в первенстве города по футболу в своей возрастной группе. Тренер-энтузиаст Е. Максалов уже не молод, но задора у него хватает на троих. У троллейбусников далеко не простое финансовое положение. Тем отраднее, что коллектив жертвует своим благополучием ради детей.

Спортуправление открыло и свои ставки инструкторов по работе с детьми. Одна из них — в лице бывшей безработной, выпускницы местного педагогического колледжа Юлии Баевой — прекрасно заработала на лыжной базе «Спартак». Здесь теперь открыт подростковый клуб «Европа». В основном для юных жителей первого и второго микрорайонов и поселка Дачный. Из «дачного» тут только огороды да близкий сосновый бор. Теперь в нем часто звучат детские голоса: Юлия Петровна водит подопечных в турпоходы, разбавленные веселыми играми, КВНами, спортивными эстафетами. Можно занять себя на базе и шейпингом, футболом, настольным теннисом. Два инструктора, коллеги Юлии, включились в дело и на центральном стадионе «Шахтер», предлагая детям танцы, аэробику, общефизическую подготовку. Жаль, занятия ведутся в парке культуры да за оградой «Шахтера» — сам стадион ревниво и бездумно хранится городом для футболистов местной команды «Заря», по двадцать дней в месяц не бывающей дома, кое-как телепающейся во второй лиге российского чемпионата. Детским командам на поле путь заказан. Чудно и стыдно, ей-богу!

Меня порадовало, что недавно наконец-то задействовали на пользу городу его ходячую спортивную легенду — 23-кратного чемпиона СССР по мотогонкам Валерия Коробкова. Он сейчас занимается с пацанвой в клубе туристов и мотогонщиков, открытом с помощью спортуправления и горно при городской станции юных техников. Может, возродятся в Ленинске богатые мототрадиции, закладывали которые интереснейшие люди, — они действительно имели вместо сердца пламенный мотор.

Это только часть живой работы, проделанной к лету командой Ирины Александровны Смирновой. Но уже видны результаты: действуют 11 подростковых клубов с охватом без малого 1700 человек. Еще два готовятся к открытию — в поселке Никитинка и в зале атлетической гимнастики, где выразил желание поработать ветеран спорта, энтузиаст-подвижник Анатолий Александрович Калистратов.

Трудно умолчать и о тех манящих перспективах, которые ожидают юных горожан с реализацией главных пунктов «Программы» спортуправления. Сегодня в детском первенстве города по футболу играют 42 команды, 720 ребят. И встречи проходят в основном на отдаленных стадионах шахт «Октябрьская», «Комсомолец», имени 7 Ноября. Решено за лето расчистить и обустроить футбольное поле за так называемым «афганским домом» в третьем микрорайоне, а в его подвальном помещении разместить хорошие раздевалки, душевые и комнаты отдыха. Начинаются работы по облагораживанию футбольного поля прямо в сосенках (на бывшей базе шахтоуправления «Кольчугинское») в районе Спасстанции. В четвертом микрорайоне должен вырасти стадион с трибунами и прочими атрибутами для вновь созданной детско-юношеской спортшколы управления (ее возглавил известный в городе спорторганизатор Сергей Иванович Колеватых).

И работы в этом направлении ведутся уже активно. Причем без привлечения бюджетных средств: спортивный актив находит спонсоров, готовых вкладывать деньги в детей, в будущее родного города. Скажем, на восстановление доведенного до ручки детсада №14 требуется 720 тысяч рублей. 20 процентов от суммы спортуправление уже освоило, во многом — своими силами.

Их не так мало в любом структурном подразделении горадминистрации. Подвижники же в деле есть у тех, кто не ждет манны небесной, а проявляет расторопность, инициативу. Настырность, если хотите. А для детей стоит не поспать лишнюю ночь, отработать в выходной: завтра всем спокойнее будет.

Евгений НОСЫРЕВ,
корр. «Кузбасса».
г. Ленинск-Кузнецкий.

туристское многоборье

«Глухариный» собрал друзей и соперников

На Поднебесных Зубьях, в долине реки Амзас, четыре дня шли баталии на трассах туристского многоборья. Они пролегли по извилистым тропам, отвесным скалам, через бурлящие реки.

Туристан приюта «Глухариный», где участники разбили свои палатки, на сей раз собрал и взрослых, и детей, друзей и соперников. Соревнования проходили в разных возрастных группах, спортсмены боролись за Кубок Сибири, за первенство области и за первенство Междуреченска. Результаты, показанные спортсменами, больше радуют, чем огорчают. Несмотря на тяжелейшие времена, туризм, оказывается, живет, правда, во многом благодаря энтузиазму подвижников, влюбленных в свое увлечение. Расширилась география туристских центров области. Настоящей сенсацией стало выступление многоборцев из Анжеро-Судженска, которые неожиданно встали на один уровень с новокузнечанами, междуреченцами и кемеровчанами. О всех перипетиях борьбы, о взглядах тренеров, спортсменов на сегодняшнее состояние туризма в области читайте во вторник в специальном выпуске «Спортарены».

НА СНИМКАХ: приют «Глухариный» — торжественное открытие соревнований; на спуске.

Фото **Юрия Юрьева.**

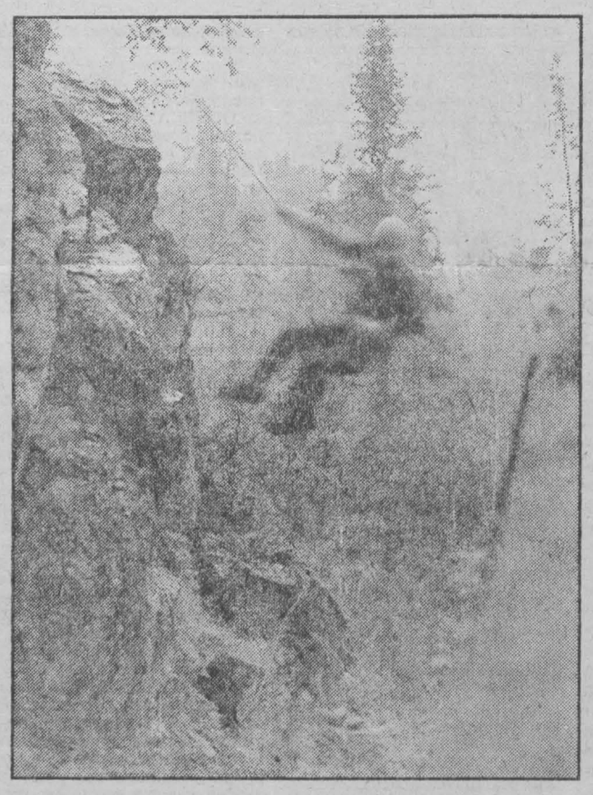

У пожарных свой турнир

На стадионе «Шахтер» прошли соревнования по пожарно-прикладному спорту среди пожарных подразделений Кузбасского отряда военизированной охраны, в которых приняло участие девять пожарных подразделений.

Соревнования проводились по четырем видам: преодоление 100-метровой полосы с препятствиями, подъем по выдвижной трехколенной лестнице в окно третьего этажа учебной башни, пожарная эстафета и боевое развертывание.

Победителем соревнований стала команда пожарного поезда ст. Новокузнецк. Второе место у команды пожарного поезда ст. Кемерово и третье — у команды ст. Тайга.

В отдельных видах соревнований лучших результатов добились новокузнечанин Е. Алифанов, занявший первое место в преодолении 100-метровой полосы с препятствиями, С. Зайцев и В. Захаров, также Новокузнецк, ставшие первыми в подъеме в окно третьего этажа учебной башни. В пожарной эстафете победила команда кемеровчан в составе К. Дмитриченкова, А. Трошкина, И. Титова, В. Чебакова, в боевом развертывании первенствовали новокузнечане.

Александр МИТЕЛЬМАН.
г. Кемерово.

ветры странствий

Зовут дороги дальние

В начале лета произошло немало приятных событий у туристов. Например, рабочему производственного объединения «Азот» Игорю Дергачеву присвоен разряд кандидата в мастера спорта по спортивному туризму. Воспитанники педагога дополнительного образования Светланы Бушуевой — Андрей Деменев и Эдуард Кожемяко завоевали серебряные медали на молодежном первенстве России по спортивному скалолазанию, которое проводилось в Воронеже.

По инициативе городской федерации спортивного туризма в пятый раз прошел недавно слет. На туристскую полосу препятствий вышли 19 команд. Первое место заняли кемеровская школа № 26 и клуб туристов «Эдельвейс».

Много планов у кемеровских путешественников на лето. Готовится к походу по Кузнецкому Алатау Юрий Баринов. Собирается организовать выездной лагерь для скалолазов у поселка Известковый Владимир Баканов. Будет штурмовать Гималаи экспедиция, куда войдут кемеровчане Владимир Сталковский, Сергей Зуев, Любовь Зуева и Светлана Шеленина.

Туристское лето обещает быть интересным.

Юрий ИОНОВ.
г. Кемерово.

спартакиада

Старт — через две недели

Губернатором области А. Тулеевым издано распоряжение о проведении XII летней спартакиады городов Кузбасса, посвященной 55-летию Кемеровской области.

Утвержден состав организационного комитета по проведению спартакиады, которая пройдет с 15 по 18 июля в Новокузнецке (легкая атлетика и настольный теннис), с 16 по 19 июля в Прокопьевске (бокс, плавание, тяжелая атлетика, пулевая стрельба, баскетбол, шахматы и пауэрлифтинг), а также в Киселевске (вольная борьба и волейбол среди мужчин и женщин).

Главам администраций и главам городов рекомендовано организовать проведение спартакиад и обеспечить участие в финальных соревнованиях XII летней спартакиады Кузбасса.

из истории спартакиад Кузбасса

Зовет сельский стадион

Сельские областные спартакиады — сколько с ними связано добрых воспоминаний у многих поколений физкультурников и спортсменов! В конце пятидесятых-начале шестидесятых годов в районах области шла активная работа по организации добровольно-спортивного общества «Урожай», призванного проводить спортивно-массовую и оздоровительную работу с тружениками села. Именно тогда зародились первые областные соревнования по различным видам спорта среди сельской молодежи, комплексные спортивные мероприятия в районах области. В те годы активно развернулась работа по созданию коллективов физкультуры в колхозах и совхозах в Тисульском районе, где председателем райпотребсоюза работал Геннадий Лутнов и председателем райсовета спортивного общества «Урожай» Геннадий Саможников, в Тяжинском районе — М. Ф. Пузиков, Новокузнецком районе — П. В. Курганова, М. Ф. Вавилов, в Кемеровском районе, задававшем тон в организаторской работе,— С. В. Зубов, В. З. Хомяченко и Л. Ф. Замякин, в Ленинск-Кузнецком районе — А. Демин, один из опытнейших организаторов спорта. Именно это легендарное поколение физкультурных активистов Кузбасса заложило основы физкультурно-массовой работы на селе.

Практика проведения районных соревнований показала, что организаторам сельского спорта под силу проведение областных комплексных мероприятий, которые бы явились смотром достижений сельских физкультурников. Создание областного совета ДСО «Урожай» в значительной степени этому содействовало. Первые комплексные спортивные соревнования, проводимые облсоветом ДСО «Урожай», носили название «Спутник», потому как физкультура и спорт неотделимы от здорового образа жизни.

Из-за довольно слабой материальной базы сельского спорта эти соревнования проводились в городах. Соревнования

> 3 июля в поселке Школьный Прокопьевского района открывается десятая летняя сельская спартакиада Кузбасса

были обширными и включали в себя популярные виды спорта — футбол, волейбол, обязательно лапту, городки, гиревой спорт, легкую атлетику, настольный теннис и даже ручной мяч (гандбол). По воспоминаниям очевидцев, у участников этих, теперь уже исторических спортивных событий на спортплощадках шли жаркие состязания.

Воспоминания ветеранов сельского спорта свидетельствуют, что в 1964 году в Юрге прошли областные соревнования «Спутник» в седьмой раз. Впоследствии они проводились в Белове, Кемерове, Прокопьевске и дали большой толчок в развитии сельского спорта. Одной из первых ласточек сельского спорта была Надежда Масютина из Кемеровского района, мастер спорта по легкой атлетике, чемпионка и рекордсменка Кузбасса по прыжкам в высоту, уверенно представляли сельский спорт на областном и республиканском уровне Н. Урахов, Л. Семенов, В. Безносов, Л. Замякин.

Часто соревнования организовывали в сельской глубинке. Активистов не смущала слабенькая материальная база. Своими силами сооружали простейшие спортплощадки, для размещения участников ставили палаточные городки, вечерами, после соревнований организовывали выступления артистов художественной самодеятельности из состава спортсменов и земляков, прибывших «поболеть за своих». В те годы большую поддержку спорту на селе оказывали областной совет профсоюзов, управление сельского хозяйства облисполкома. И в нынешние времена департамент сельского хозяйства областной администрации, несмотря на экономические сложности, поддерживает интерес молодежи села к спорту.

Руководители областного сельского хозяйства последних лет А. А. Альтерготт, Е. А. Ратьков, заместитель губернатора Г. Т. Дюдяев возглавляли оргкомитеты по проведению областных сельских спартакиад, решали вопросы финансовой поддержки. Счет нынешним областным спартакиадам ведется с 1989 года, когда на стадионе «Энергетик» пос. Инской, что в Беловском районе, прошла первая областная рабочая спартакиада, где селяне соревновались с командами трудовых коллективов промышленных предприятий. Предыдущую, девятую областную спартакиаду принимал районный поселок Яя, а 27-28 июня на спортплощадках совхоза «Октябрьский» пройдет уже девятая спартакиада сельских тружеников Кемеровского района, который многие годы является флагманом сельского спорта в области, где воспитаны известные мастера спорта Л. Замякин, П. Гаус, Ф. Манишев, А. Ретунский, А. Боярышников, Г. Иванющенко, Т. Корнев, прославившие кузбасский сельский спорт, и заслуженный мастер спорта, чемпион Олимпийских игр в Сеуле В. Иваненко. Десятую областную сельскую спартакиаду примет 3-5 июля Прокопьевский район. В поселок Школьный съедется новое поколение сельских спортсменов, прибудут туда и ветераны. Спартакиаду ждут, к ней готовятся как к большому событию в жизни кузбасского села, как к редкому по нынешним экономическим временам спортивному празднику сельских тружеников. Но активисты спорта, равняясь на старшее поколение физкультурных организаторов, делают все возможное, чтобы сельский спорт жил и сохранялись его традиции.

Владимир АВИЛОВ.

НА СНИМКЕ: 1966 г. Активисты сельского спорта. В центре П. В. Курганкова, и ныне работающая председателем спорткомитета Новокузнецкого района.

ветераны кузбасского спорта

Валентина Бонашкевич: «Мы были молоды и любили спорт...»

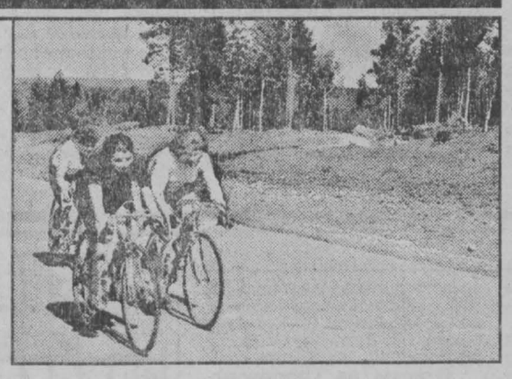

На первом своем выездном соревновании в Воронеже Валентина Бонашкевич попала в «завал». Когда 150-200 велосипедистов со скоростью 50-60 километров несутся с горы — это не редкость. Стоит одному выпустить из рук руль, будет «перекрыто» многим движение и к финишу, и к победе. И хотя в индивидуальном соревновании на 25 километров принесла своей кузбасской команде желанное очко, групповой старт оказался для нее неудачным.

Впрочем, Бонашкевич никогда не считала личный результат единственно главной целью, ради которой стоит заниматься спортом. И сейчас, когда позади уже сорок лет трудового стажа на родном предприятии «Азот», где успевала она быть и передовой работницей, и спортсменкой, перелистывая альбомы с фотографиями, на которых много молодых симпатичных лиц, говорит в первую очередь не о своих спортивных успехах, а о людях, с которыми свела судьба, сделав их друзьями.

Например, о начальнике цеха Владимире Ивановиче Анохине, к которому пришла работать в 1961 году.

— Ой, Валюшка, натерпишься — больно уж суров начальник, — говорили ей. Под суровостью обнаружились доброта и приветливость. До всего было Анохину дело — и как медно-аммиачная очистка план выполняет, и как экзамены сдает, и как спортом занимается. И сам неравнодушен к спорту — баскетболист, волейболист, организатор кроссов. И в заводских соревнованиях участвовали, и свои, цеховые проводили.

И все-таки первая ее спортивная победа не в велосипедном спорте, в котором потом пять лет подряд, с 1960-го по 1964 год была чемпионкой области. А в толкании ядра. Едва пришла на завод, попала на соревнования по легкой атлетике. На стадионе «Химик» и получила свою первую Почетную грамоту за первое место. Выступала от ДСО «Труд», как и все последующие годы. После этих соревнований и подошел к ней заводской тренер Алексей Журавлев: «Велосипедом займешься? У тебя получится!»

Дали ей видавший виды старенький велосипед «Турист». Вот на нем и стала, заняв второе место, призером городских соревнований среди предприятий, училищ, вузов Валентина Бонашкевич (тогда Балабаева).

На первом месте — Нина Гречихина (выступала от «Спартака»), с которой потом подружились. Велосипед Валентине дали новый, а в следующем, шестидесятом году, она — чемпионка области, попадает в сборную команду области. Тренировал В. С. Терехин, которому она очень благодарна, какое-то время тренером был и С. Е. Бонашкевич, будущий муж. А потом спортивным наставником стала Надежда Сергеевна Лобанова, о которой у Бонашкевич только самые хорошие слова: «И научить, и поддержать могла. Спорт любит!»

А однажды устроили девчата на соревнованиях «коллективный финиш». С самого начала далеко ушли вперед велосипедистки Рая Тухбатулина, Люба Артюхина и она, Валентина Балабаева. Взяли и договорились — друг друга не обгонять. Сказано — сделано. Финишировали секунда к секунде. Ох, и досталось им тогда от тренера! Места в Почетных грамотах все равно расписали. Ее «поставили» третьей — чтоб неповадно было...

Так что же главное из того, что подарил и дарит Валентине Яковлевне Бонашкевич спорт? Почетные грамоты и чемпионские ленты, которые не пересмотришь за одну встречу? Друзей, о которых она не перестает говорить, и при этом добрым светом вспыхивают ее глаза? Или бодрость и оптимизм, не растерянные с годами?

Привычка к нагрузкам (по 200-300 километров приходилось за одну тренировку на колеса «наматывать») пригождается и сейчас. Утренние или вечерние пробежки к берегу Томи — нормальная нагрузка для чемпиона шоссе.

Валентина ДМИТРИЕВА.

НА СНИМКАХ: момент соревнований; Бонашкевич (справа) в дружной «тройке».

Фото из **архива редакции.**
г. Кемерово.

слово о коллеге

Александр Гольцев и хоккей неразделимы

Этот год для него особенный: 24 июня ему исполнилось 50 лет. Тридцать из них отдано журналистике.

Его сердце журналиста, несмотря на многочисленные публикации в «Кузбассе», «Кузнецком крае», «Советском спорте», «Хоккее», «Спорт-экспрессе», всегда принадлежало одному изданию — «Кузнецкому рабочему».

Его первой публикацией стала статья о хоккейном подростковом клубе «Олимпия». И с тех пор хоккей и Гольцев неразделимы, хотя приходилось писать и о футболе, и о регби.

Сегодня в Кузбассе нет человека, который бы знал о хоккее с шайбой столько, сколько он.

Его энциклопедические знания подкреплены большим архивным материалом, хранящимся в его записных книжках, программах, сборниках.

Из-под пера Александра Гольцева выходили спортивные статьи не только о событиях в Кузбассе, но и отчеты с четырех чемпионатов мира по хоккею с шайбой, пять раз он освещал международный турнир по хоккею на призы газеты «Известия».

В 1989 году в Москве в пресс-центре этого турнира у меня состоялся разговор с его руководителем Борисом Федосовым. Тогда-то я и услышал от мэтра советской спортивной журналистики:

— У вас есть талантливый спортивный журналист Александр Гольцев. Очень много знает о хоккее. Высокопрофессионально пишет о нем. С ним контактируйте.

И контакт наш длится уже 20 лет.

Виктор МАЛЫШЕВ.

P. S. К многочисленным поздравлениям, которые в эти дни получает юбиляр, присоединяются областной департамент по физической культуре, спорту и туризму и «кузбассовцы» — коллеги по перу.

экспедиция «Кузбасс»-98

ПРЕДУВЕДОМЛЕНИЕ АВТОРА. Редакция газеты «Кузбасс» возобновляет слегка заглохшую практику журналистских экспедиций — экологических, краеведческих, исторических, всех вместе. Автор был организатором и участником нескольких таких, «дореформенных»: по рекам области — Кии в 1988 году и Мрассу в 1989-м. Несколько довольно интересных предприятий было осуществлено вне рамок газеты «Кузбасс» — в 1990-1994 годах.

В 1995 году группа журналистов реализовала проект «Путем Чихачева» (совместно с газетой «Кузнецкий край», под эгидой Законодательного собрания и обладминистрации, а также Союза журналистов Кузбасса) по Алтаю до стыка границ Монголии и Тувы (автомобильная часть), а затем вдоль Абаканского хребта (авиа-пешеходно-водная часть) в честь 150-летия со дня выхода в свет ученого труда Петра Чихачева «Путешествие в Восточный Алтай», публикацией которого в геологический и одновременно географический обиход было введено понятие «Кузнецкий каменноугольный бассейн».

Нынешнее продолжение старых экспедиций — в Хакасию и оттуда рекой Усой до Междуреченска. Участники посылают свои приветы и «спасибо» Кузбасскому транспортному банку и Кемеровскому ЦУМу за понимание целей наших путешествий и следствие понимания — материальную поддержку.

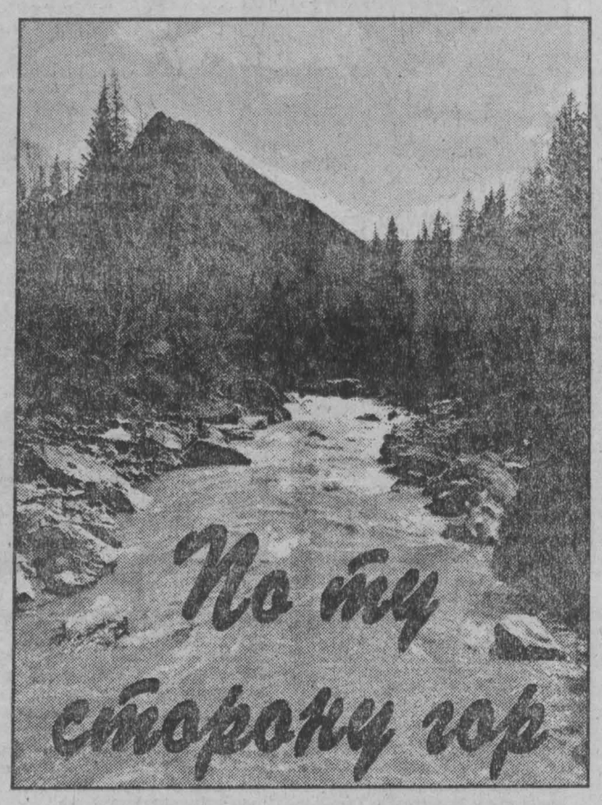

1. Поспешая на пуп Земли

Если за неделю до выхода не утерпел жары и соблазнился эскимо, то простуда заслужена как медаль. «Восстанавливайся, дурак! — сказано было организму. — Иначе чахотка».

Общеизвестно, что насморк неизлечим, как СПИД. Но в отличие от СПИДа он сам проходит за неделю. Лечись или не лечись.

Однако нам предстоит несколько дней сплава. То есть несколько дней мокрых ног и — после прохождения того, что на спортивном языке называется препятствиями, — такой же задницы. А ежели дождь, то головы и прочих частей жалкого тела. И значит, надо укреплять защитную систему. Так что в ход идут витамины, полоскания и — после телефонных консультаций с доктором Петровым — таблетки.

В перерывах между оздоровительными процедурами занимаюсь душеполезным чтением. Это топонимические словари, проясняющие смысл географических названий: что значит, к примеру, слово «Томь» или как звучит название реки Собаки в обратном переводе на тюркский.

Трудов по топонимике России скопилось довольно много. Самых любимых три книжки, которые про родное и близкое: «Топонимический словарь Горного Алтая» О.Молчановой, «Топонимический словарь Хакасско-Минусинского края» В.Бутанаева и, разумеется, «Тайны имен земли Кузнецкой» В.Шабалина — нашего земляка, одного из самых удивительных людей, с кем знаком, знатока всего, что только есть в Кузбассе и округ него, а живет Шабалин в поселке Каменный Ключ, который называет исконным именем — Таш Кара-Суг.

Основное чтение все же — книга Бутанаева. Плюс к ней «История Хакасии». Ибо первый этап нашего пути как раз в Хакасию (потом мы доберемся до приисков в верховьях Усы и водой придем в Междуреченск, а дальше, естественно, в Кемерово, и большой круг радиусом километров пятьсот замкнется), в ее современные пределы и старые, много раз менявшиеся исторические границы — когда-то государство «енисейских кыргызов», правивших тут, простиралось от низовьев Ангары на севере до монголов на юге. На западе ж их землями был Кузнецкий Алатау и сопредельные степи. Даже после ухода «енисейских кыргызов» в Среднюю Азию (вместе с основной массой хакасского населения, и это был один из величайших в истории Сибири исходов целого этноса из родных мест в поисках «земли обетованной») хакасские конные отряды, считавшие бассейн Томи своим, доставляли немало беспокойства русским казакам набегами.

Водная часть нашего пути пройдет, повторю, рекой Усою. А в верховьях ее притоков-дочерей, Белой и Черной Усы, снежники Каныманского хребта и гора Большой Каным, иначе Ханым Тасхыл, то есть Царский голец. А царский он потому, что тут покоится прославленный князь Чайзан-Силиг-оол. Во время осады Кузнецкого острога сей доблестный витязь был смертельно ранен и похоронен соратниками на господствующей вершине округи — треугольник Большого Каныма виден в добрую погоду от самого Междуреченска.

А весь Кузнецкий Алатау — это часть горного хребта Улгенниг Сын, то есть Божественного или Великого Хребта, окружающего вкупе с Саянами Хакасско-Минусинскую котловину, которая, согласно поверью, находится в центре, в средостении Земли.

Короче, ведите себя скромнее, пришельцы! И верьте тому, чему необходимо верить. Пыля холмистой хакасской степью (так напоминает она прерии американских вестернов — сейчас вылетит из-за бугра увешанный револьверами ковбой и прохрипит с угрозой: «Хай, амиго!»), видишь обочь дороги, там и сям, на роскошном фоне зеленых полей и синих гор погребальные курганы, мрачные ряды средневековых некрополей, древние стелы и седые ритуальные камни. Люди тут не переводились с пещерных времен палеолита.

А позже Хакасия стала удобным «лотком», через который переливалась на Север переполненная «пассионариями» южноазиатская людская масса всяких ариев и неариев. Динлин, хунну, тюрк — только некоторые имена разноязычных и разнорасовых народов, прокатившихся с криками «хурраг!» кровавым водопадом из недр материка-прародителя через эту землю и умчавшихся дальше — изрисовывать стилизованными знаками Солнца и Огня свой веселый и ужасный путь к Атлантике.

С Божественного Хребта, с отрогов Ханым Тасхыла, течет наша речка. И множество ее подруг. И все с одинаковыми в переводе именами — «река». Как Уса синоним Июса, так и их сестренки Белая и Черная Уса, Белый и Черный Июс суть Ак-Су и Кара-Су, и все они, вчетвером, начинают свой путь на Каныме, только текут в разные стороны — два Июса на восток, образуя Чулым (в названии тюркский корень «чул», что тоже означает «река»), две Усы — на юго-запад, сливаясь с Большой Усой.

Вообще языковая экономность отечественной топонимики достойна восторгов. Помню, несколько лет тому в поселке Коммунар (это бывший Богомдарованный прииск, основанный в 1899 году), откуда, как и нынче, мы забрасывались в верховья Усы, задал я вопрос встречной даме: «Эта речка как называется?» — про шумливый поток, мчавшийся через поселок. И не поверил ответу: Собака, дескать, называется. А не враз поверил потому, что Собака (это так называемая «калька» с тюркского, то есть буквальный перевод, в оригинале название речки — Адай-Су) по ту сторону перевала, на нашей, кузбасской стороне.

«И на нашей тоже!» — сказала дама гордо.

А я стал вспоминать про семейство Кожухов близ поселка Центрального — там и Полудневый (то есть текущий с «полудня», значит, с юга) Кожух, и Мутный Кожух, и еще с полдесятка разных Кожухов, включая Алла-Кожух, не имеющий никакого отношения к Алле Пугачевой, означающий просто — Пестрый Кожух. (Сам «Кожух» тоже скорее всего не имеет отношения к меховой одежде, тут поспорю с Шабалиным, а произошел либо от тюркского собственного имени «Кожак», либо, может быть, от «козе» — «камень», «обелиск»).

Вот, значит, и близ Коммунара развелась игривая собачья стайка. Ладно, теперь знаю...

Вот так, почитывая, вспоминая и попутно излечивая последствия страсти к мороженому, я готовился к выезду. И он состоялся в намеченный день и час. Наш желтый «УАЗ» с бесовским номером «666» промчался севером Кузбасса, за Мариинском повернул к Тисулю, пролетел пограничную с Красноярьем речку Урюп, поразившую нас небесно чистой водой и, поднимая шлейф пыли, выполз к Шарыпову. Дальше — на Ужур и вдоль военного городка, огороженного бетонными плитами (у прорехи в заборе — солдатик, охрана, стало быть, а еще через сто метров окончание забора, свалка и никто ничего не охраняет), шоссейкой на Копьево — тут поле цветущих ирисов вдоль Чулыма, а нам на юг, к темно-голубым вершинам и фиолетовым тучам над ними.

Остался по левую руку город Шира — известное всей Сибири санаторное место с солеными озерами и целебными грязями (дикий курорт близ озерка, отороченного молодым камышом, — машины, палатки и парусиновый тент над самодельным столиком), и сверток на Коммунар: пыльная грунтовка, по бокам странный лес — березы и лиственницы, а нам дальше и дальше, по пробитой в горах, по-над Белым Июсом, полочке, и только одна остановка, тут был когда-то гидрологический пост, над рекой заржавевшая канатная переправа, а в бревенчатом домике с решеткой на окне, но без стекол, живут ласточки, — вперед и выше в горы!

И вот приисковый поселок. Сегодня праздник. «Золотари» гуляют — День независимости (от чего?) России.

Подсаживаем выпившего прохожего — обязался «поставить на тропу», то бишь проводить до таежной дороги на бывший поселок Базан. Там, говорит попутчик, до прошлого года работала старательская артель, теперь никого. Только, говорит коммунарский житель, не сверните направо, на Кузнецовку, а жмите прямо по речке, к перевалу, где дорога серпантином вверх, ну, короче, доедете, а я уже дома...

На перевале нерастаявший снег, цветущие кандыки и молоденькая колба. А с перевала — стеною снежные вершины. Мы дружно решаем, что отсюда уже видать Поднебесные Зубья. Но потом, через пару дней, при встрече с охотиспекторами в Антониновке (еще один брошенный «золотарями» поселок, оставшийся лишь точкой на карте), выясняем — нет, это череда других «булок» — Кузнецкий Алатау гольцами богат.

Ночуем в старательском поселке. Кто как: кто коротает темное время суток у костра — в самодельных «креслах», сложенных таежными мастерами-старателями. Кто в палатке. Ни один, а нас шестеро (завтра отряд уполовинится — трое вернутся с машиной, мы же останемся у реки), не идет в дома — в брошенном жилье сырость и неуют.

Я в спальном мешке на подстеленных досках. Сверху нож заржавленного бульдозера «Комацу». Звездная ночь на небе. С золотарского «полигона» ветерком выдуло комаров и мошку — спокойно. Шумит в «трубе» река Собака, трепещется где-то вверху, над склоном, поросшим елями, птица-варакушка, посвистывает в чаще кто-то вовсе незнакомый да никак не заснет беспокойная кукушка. И мы, отравленные свежим воздухом, тоже то ли спим, то ли грезим...

Василий ПОПОК.
(Продолжение следует).

народные приметы

От Модеста и Амоса до Мефодия

При имени Модест, день которого по народному календарю отмечается 28 июня, у городского жителя возникает, пожалуй, единственная ассоциация. Он вспоминает о великом русском композиторе Модесте Мусоргском. А вот у человека, живущего на селе, мысли оказываются совсем иными. Издавна на Руси святой Модест оказывал покровительство домашним животным, и в частности, оберегал их от падежа.

У святого Амоса, справляющего этот день вместе с Модестом, было иное, но тоже связанное с животноводством предназначение. В народе говорили в это время: пришел Амос - пошел овес в рост. А если так, то и лошади будут сыты.

В начале нынешнего лета стояла жара, которая спадает с приходом Тихона, когда Солнце идет тише и у Земли за год в это время самый тихий ход. На Тихона в российских деревнях развозят навоз на поля под паром - залог будущего урожая. У святого Тихона существует еще одно предназначение. Он утешал людей от болезней, и в частности, от зубной боли.

Последний день июня, 30-е число, справляет Мануил, когда по всей России в этот день шли торги да гулянья.

Мы все любим июль - красу лета. Старинные названия месяца - Страдник, Сенозарник. А еще Липень, Липец - от цветущей в это время года липы. Что июль устали не знает, известно многим. Идет зеленая страда. Здесь надо каждый погожий день ловить. Вот и взглядывают косари на небо: тучи прошли по нему полосами - будет дождь. Утром трава сухая - во второй половине дня дождя ожидай. А вот зеленоватая окраска Луны может предвещать сильную засуху.

В старину народные метеорологи предсказывали, словно какие-нибудь сотрудники Гидрометцентра, погоду за одну-две недели вперед. Для этого взглядывали в ночное небо: коли мысленно можно повесить ведро на рог месяца - быть суше. Если же ведро как будто бы «падает» - к дождю. Долгосрочный этот прогноз действовал неукоснительно.

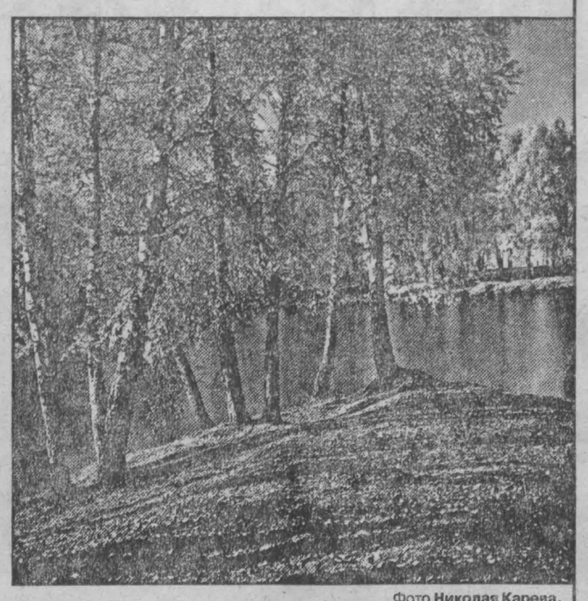

Фото **Николая Карева.**

2 июля - день Зосимы по народному календарю. Это тоже страда, только пчелиная. В этот день трудолюбивые пчелы начинают мед запасать. Трудится пчелка, божья угодница, час за часом, да еще воск на свечи «доставляет». Не бойтесь, хорошие люди, пчел, ведь, по народному поверью, они только грешников жалят.

Пчелы тоже являются своеобразным погодным барометром. Если летят они к своим ульям - дождь скоро. Чувствуют они и засуху.

День Мефодия, отмечаемый 3 июля, в России считали праздником перепелятников. До него охотники жили в предвкушении охоты на перепелов. Если мошка над озимью начала носиться, охоты можно было хорошей ожидать.

Считался день Мефодия в народном календаре и паутинным днем, а значит, и своеобразным погодоуказателем. Ведь давно известно: паучок не раскидывает сети с присущим ему трудолюбием, если может пойти дождь. Или даже буря настанет. Перед ней паучки даже в свои щелки забираются, прячутся. Коли опять начали старательно свои сети плести - ясная погода не за горами.

Дождя в день Мефодия боялись, так как существует народная примета: коли на Мефодия дождь, то будет он идти сорок дней.

Напомним еще несколько примет, по которым каждый из нас может составить календарь погоды на ближайшее время. Если попрятались муравьи, а они живут на каждом участке, да и в лесах полным-полно, - жди ветра, дождя, грозы. Лягушка по сухой тропинке запрыгала - тоже осадков жди. Расквакалась сильно - дождь обязательно пойдет. В траву выползла - дождь будет.

Милица ПАНЧЕНКО,
внешт. корр. ИТАР-ТАСС.

так и живем

Фальшивомонетчик поневоле

Удрученный тяжким безденежьем, некий гражданин решил перебрать свою коллекцию отечественных монет. Приятно было думать, что когда-то эти маленькие блестящие кружочки имели немалую цену. Вот копейка — коробок спичек, пятак — бублик, полтинник — пачка болгарских сигарет... Добрался и до мелочи времен перестройки. Тут уже меньше рубля почти не попадается.

И вдруг екнуло сердце коллекционера — в специальной коробочке лежит весомая горстка новых «пятирублевок».

— И когда я их сюда сунул? — ошарашенно пробормотал себе под нос, — у меня столько-то и не было никогда.

Ладно, тут не до воспоминаний. Схватил воодушевленный мужчина четыре монетки — и в киоск. Дома обмыл находку «горькой» — поднялось настроение, появилась надежда на счастье в жизни.

На другой день отправился в трамвае на рынок — купить за оставшиеся три пятака пару ведер картошки.

Тут, как назло, кондуктор требует свою таксу — придется раскошелиться. Однако обряженная билетами дама внезапно завопила:

— Что вы мне подсовываете?! Это же фальшивка!

Гражданин возмутился не меньше, разгорелся скандал, собралась толпа, но инцидент разрешился быстро. Монет коллекционер не чеканил, а найденные пятаки были сделаны государством еще в 1991 году и аверсом удивительно похожи на нынешние, образца 98-го. Только вот на обратной стороне вместо двуглавого орла изображен, по выражению кондуктора, «какой-то дом», оказавшийся московским Домом Советов.

Роман КУПРИЯНОВ.

издано в Кузбассе

«Вдохновение» к юбилею

В наше далеко не лирическое время презентация поэтического сборника действительно событие. Приурочено оно было к пятилетию поэтического клуба «Вдохновение», который действует при Дворце культуры имени Горького г. Прокопьевска. Сначала здесь собирались люди, которых объединяло стремление поделиться с другими своими мыслями, чувствами, облеченными в поэтическую форму.

Так прошло несколько лет. И в один прекрасный день решено было создать клуб, названный «Вдохновение». И сборник, собравший стихи прокопьевских поэтов, по праву назван именем этого клуба. Тираж его невелик — тысяча экземпляров. А выйти в свет книге помогла администрация шахтерского города, полностью оплатившая типографские расходы.

Под одной обложкой представлены стихи самодеятельных поэтов — шахтеров, художников, педагогов, работников культуры.

Дина КАЛИТИНА,
корр. «Кузбасса»,
г. Прокопьевск.

звездный прогноз недели с 29 июня по 5 июля

ОВНЫ, будьте решительны

Решительно и активно на этой неделе в новые деловые предприятия должны включиться **ОВНЫ.** Однако прежде вы должны привлечь на свою сторону надежных партнеров. Немаловажную роль в этом сыграют давний друг или подруга. Все средства, скорее всего, вы направите на приобретение какого-то товара или на оплату другой выгодной сделки. Но дивиденды получить сразу не удастся, прибыль вы будете получать частями.

В переделку, связанную с любовными приключениями, могут попасть в ближайшие дни **ТЕЛЬЦЫ.** Вполне возможно, что повторятся какие-то эпизоды из того, что вы недавно испытали. Они могут быть и хорошими, и плохими. Но в любом случае проявите бдительность. Утратите ее - неизбежны потери. Знайте также, что ваш острый язык вполне способен выдать секреты, что не всем придется по нраву. По этой причине за вашей спиной не исключена вероятность созревания интриги. Проявите также осторожность в финансовых делах.

Многие **БЛИЗНЕЦЫ** отправятся нынче в отпуск или уделят отдыху максимум времени. Звезды отмечают, что у вас наступил период для перспективных знакомств с представителями противоположного пола. Перехватив инициативу у других знаков зодиака, вы становитесь более активными и обаятельными, сильно притягивая к себе других людей. Воспользуйтесь этим и вы сумеете добиться успехов в карьере, социальной и финансовой сферах, легко обретете себе могущественного покровителя. Однако спину не гните, даже если вас к этому будут принуждать, иначе потеряете свое лицо.

Дружба - дружбой, а денежки врозь. Подобная ситуация со старыми партнерами может возникнуть в ближайшие дни у **РАКОВ.** Звездочеты советуют вам отнестись к своему окружению повнимательнее и принять все меры к тому, чтобы кое-кто из надежных друзей и знакомых не обошел вас в производственных, финансовых и общественных делах. Многое зависит от того, куда повернут общественные события. Они не за горами. Несмотря на возможные физические недомогания, вам предстоит сделать выбор и перейти на одну из сторон баррикад.

Большую часть времени на этой неделе, полагают астрологи, **ЛЬВЫ** проведут в напряженном труде. Но это будет труд, связанный с благоустройством или ремонтом. Деловой активности в производственных и финансовых делах проявлять не стоит, лучше заняться личными делами и укрепить здоровье. Впереди на вашем небосклоне - трудности, и к ним надо готовиться загодя.

Разобраться в собственной душе предстоит нынче **ДЕВАМ.** Любовь к близким переходит у вас в ненависть, и наоборот. Подобное чувство испытываете вы к партнерам по работе, друзьям и лицам противоположного пола. К тому же вам кажется иногда, что приходится буквально разрываться на части, чтобы не выпрячься из упряжки событий. Астрологи советуют вам остановиться, перевести дух, тщательно проанализировать ситуацию. На конфликт ни в коем случае идти не стоит. От вас сейчас потребуются материальная благотворительность и физическая помощь близким людям.

В сторону депрессии склонилась чаша у **ВЕСОВ.** Но, как ни странно, не совсем, казалось бы, удачная неделя принесет вам пользу: вы станете мудрее. Прошлые ошибки надолго впишутся в вашу память, и впредь вы их уже не совершите. Это касается работы, здоровья и взаимоотношений с друзьями и близкими. Для вас главное сейчас - найти любую возможность, чтобы вырваться из плена иллюзий. То, на что вы втайне надеетесь и ждете, сейчас мало реально. Побыстрее вписывайтесь в общество, делайте свой выбор, ибо потом это будет весьма затруднительно.

Все хорошо, на первый взгляд, складывается у **СКОРПИОНОВ.** Цель близка, успех рядом, остается только протянуть руку и получить, что полагается. Но тайный недоброжелатель со стороны мешает этому, и вам на ходу придется менять стратегию и тактику действий, отложить на время реализацию задуманных планов. Причина нынешней неудачи, считают астрологи, - в переоценке собственных сил и возможностей. К тому же к вам проявляют повышенное негативное внимание со стороны: хотят проверить, прицепиться, придраться. Так что вам нынче придется пускать в ход не только внутренние резервы и возможности, но и коварство, хитрость. Лишь бы здоровье не подвело. А с ним в первые два-три дня новой недели могут быть сложности. Но с четверга ситуация начнет меняться к лучшему.

Три каких-то важных извещения получат на предстоящей неделе **СТРЕЛЬЦЫ.** Судя по вашей астрологической панораме, это произойдет во вторник, среду и пятницу. Одно из них, по всей вероятности, послужит поводом для судебного разбирательства или каких-либо конфликтов. Возможная причина этого - ваша рассеянность: или бумагу не ту подпишете, или в расчетах ошибетесь, или дадите заранее невыполнимое обещание. Но в любом случае удача будет сопутствовать вам. Нервное перенапряжение недели может сказаться на здоровье.

Неожиданное противодействие планам **КОЗЕРОГОВ** могут оказать в ближайшие дни старые знакомые и партнеры. Но звезды на вашей стороне. И если вы сумеете моментально сориентироваться, то вам повезет и в финансовых делах. Вторник, по крайней мере, для этого наиболее подходящий день. Не исключена в ближайшее время фантастическая, на первый взгляд, возможность получить крупный выигрыш в лотерею. К концу недели вы станете как никогда серьезны и ответственны, будете готовы даже взять на себя дополнительные обязательства. Это укрепит ваше положение в обществе. Однако со здоровьем могут быть неприятности.

Романтические встречи, объяснения в любви поджидают в наступающую семидневку **ВОДОЛЕЕВ.** Тех из вас, кто отдаст предпочтение рожденным под знаками Рыб, Скорпионов или Раков, ожидает стабильность. Остальным придется пережить немало эмоциональных взлетов и падений. Что же касается финансовых дел, то новая неделя обещает вам рассчитаться с долгами. Партнеры пойдут вам навстречу. Но это не значит, что вы можете эгоистично использовать их.

С физических недомоганий и конфликтов может начаться новая неделя у **РЫБ.** Поддержка любимого человека поможет справиться с этим, и уже с четверга вы будете чувствовать себя полными сил и энергии. Судьба готовит вам изменения к лучшему, и уже сейчас вы начнете получать заманчивые предложения, в четверг, возможно даже денежное вознаграждение. Но не торопитесь принимать решение. Время для деловой активности еще не пришло. Лучший вариант сейчас, если есть возможность, взять отпуск, заняться садово-огородными делами, посидеть с удочкой у реки или озера. Неплохо было бы собрать друзей и провести время в приятной для вас компании. Выходные дни просто располагают к этому. Но не злоупотребляйте спиртным - берегите свою печень.

Артем ПАВЛОВ,
корр. ИТАР-ТАСС.

кроссворд

По горизонтали: 1. Шест с металлическим крюком и острием. 3. Оцарапанное место на теле. 7. Народная украинская пляска. 9. Американский режиссер фильмов ужасов. 10. Комфортабельный корабль. 12. Лицо, обслуживающее бильярд. 13. Восточная жаровня. 17. Государство СНГ. 19. Помещение для самолетов. 20. Большая палатка, крытая коврами. 21. Человек с красивым почерком. 22. Дорожная машина, приводимая в движение ногами. 24. Коническая насадка для регулирования струи жидкости, газа. 26. Поперечный брус между дверью и полом. 28. Крупное предприятие, имеющее господствующее положение в каком-нибудь производстве. 31. Праздная толпа, слоняющаяся по улицам. 34. Жесткая застежка на ремне. 36. Работник театра, подсказывающий слова актерам. 37. Специалист по воспитанию спортсменов. 38. Звуки от ударов ног при ходьбе. 39. Украшенный шитьем кусок ткани. 40. Профессиональный наездник на скачках.

По вертикали: 1. Смола для строительных и дорожных работ. 2. Небольшой ручей. 4. Хижина кавказских горцев. 5. Низкий обеденный стол у узбеков. 6. Государственный сбор с населения. 7. Мастер по изготовлению посуды из глины. 8. Столица Афганистана. 9. Врач. 11. Временный правитель монархического государства. 14. Кусок ископаемого металла в химически чистом виде. 15. Глава предприятия, организации. 16. Военнослужащий бронетанковых войск. 18. Первый индийский фильм, показанный в нашей стране. 23. Семья, к которой принадлежала Джульетта в трагедии Шекспира. 25. Увеличение массы животного в единицу времени. 27. Построение в шеренге по росту. 29. Часть верхней палубы судна между фок-мачтой и грот-мачтой. 30. Осушение почвы с помощью открытых канав и труб. 31. Точка небесной сферы над головой наблюдателя. 32. Короткие брюки. 33. Ледяная площадка. 35. Соседний с Кузбассом край.

Ответы на кроссворд, опубликованный в номере за 20 июня.

По горизонтали: 1. Стрекоза. 5. Фламинго. 10. Окраина. 11. Оригами. 12. Вольт. 13. Бенефис. 15. Фаворит. 16. Рекреация. 19. Коловорот. 20. Термометр. 21. Контактор. 23. Ретроград. 26. Трансферт. 29. Глазурь. 30. Арабеск. 31. Осока. 32. Скрупул. 33. Базилио. 34. Экзерсис. 35. Рольганг.

По вертикали: 2. Турбина. 3. Конвоир. 4. Агломерат. 5. Фальстарт. 6. Мировая. 7. Гравюра. 8. Пособник. 9. Минотавр. 14. Секретарь. 15. Фиоритура. 17. Почта. 18. Шмыга. 21. Конгресс. 22. Ренессанс. 23. Рефлектор. 24. Дискобол. 25. Завтрак. 26. Тротуар. 27. Тропарь. 28. Метилен.

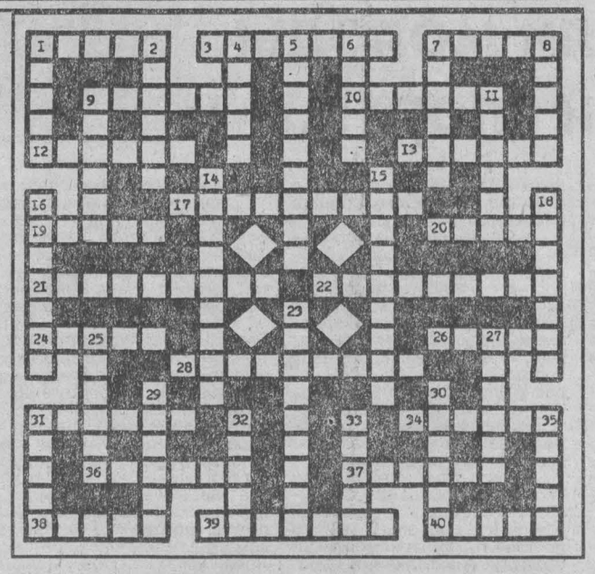

Зам. главного редактора П. М. БУГАЕВ.

Газета «Кузбасс» учреждена Администрацией Кемеровской области и журналистским коллективом редакции. Зарегистрирована Омской региональной инспекцией по защите свободы печати и массовой информации 27.01.94 г., свидетельство о регистрации №54.

АДРЕС РЕДАКЦИИ: 650630, г. Кемерово, пр. Октябрьский, 28.
Электронный адрес: kuzbass@usa.net

СПРАВКИ: по рекламе — 52-25-23; по письмам — 52-38-23; по редакции — 52-32-74.
Собственные корреспонденты: в Новокузнецке — 45-97-84, Прокопьевске — 3-38-86, Ленинске-Кузнецком — 7-88-24, Мысках — 2-18-66, Яе — 2-13-67, Анжеро-Судженске 2-99-94. Телефакс 52-12-10.
Время подписания номера в печать по графику 20.00. Сдан в печать 19.35. Объем 2 п.л. Печать высокая.
Тиражи во вторник, субботу — 23410 (индексы 51901, 31029); четверг — 40160 (индексы 51901, 31029, 31023); среду, пятницу — 20049 индекс 51901).

Газета набрана и сверстана на компьютерном комплексе газеты «Кузбасс».

По вопросам качества печати звонить по тел. 52-03-34.

Типография издательства «Кузбасс»: 650630, г. Кемерово, пр. Октябрьский, 28. Заказ № 115.