104 (22138)
10 ИЮНЯ 1998 г., СРЕДА
Розничная цена 1 руб.

ОБЛАСТНАЯ МАССОВАЯ ГАЗЕТА
Кузбасс
Издается с 7 января 1922 года.

R.S.L. KEMEROVO
84840
Кемеровская обл. научная библиотека

НОВОСТИ

По сообщениям корр. «Кузбасса», пресс-службы АКО, Интерфакс.

Московские встречи

А. Тулеев встретился с вице-премьером правительства РФ О. Н. Сысуевым. На встрече были подведены итоги соглашения между правительственной комиссией и забастовочными комитетами Кузбасса.

А. Тулеев обратил внимание, что в случае невыполнения соглашения резко обострится ситуация в Кузбассе. В связи с этим он намерен в ближайшее время встретиться с премьер-министром правительства РФ С. Кириенко.

Состоялась встреча с председателем Пенсионного фонда России В. Барчуком, на которой речь шла о выплате майской пенсии. В. Барчук отметил, что положение с выплатой майской пенсии в Российской Федерации очень сложное, но для Кузбасса будут изыскиваться все возможные средства.

А. Тулеев встретился с министром Госкомимущества России Ф. Р. Газизуллиным. На встрече был подписан договор о разграничении полномочий на собственность между федеральным центром и Кемеровской областью.

Также состоялась встреча губернатора с послом Казахстана в РФ Т. Мансуровым, на которой А. Тулеев принял решение вылететь с однодневным визитом в Астану (бывший Целиноград) для участия в торжествах по случаю презентации новой столицы Казахстана.

Цветные металлы для России

Губернатор подписал постановление «Об улучшении работы и перспективах развития АООТ «Беловский цинковый завод» и ОАО «Салаирский горно-обогатительный комбинат» на базе создания горно-металлургического комплекса по переработке рудного и техногенного полиметаллического сырья Сибирского региона».

Комплекс будет представлять собой замкнутый производственный цикл по добыче и переработке горно-металлических руд. В перспективе возможно создание финансово-промышленной группы.

Рекорд, который еще не рекорд

В соревнованиях на Кубок Сибири по пауэрлифтингу, которые прошли в Гурьевске, в самой престижной весовой категории — свыше 125 килограммов блестяще выступил мастер спорта международного класса Евгений Тимофеев.

Он занял первое место по сумме троеборья с результатом 850 кг, а в отдельном движении — жиме лежа — зафиксировал 255 кг. Этот вес выше рекорда России, однако засчитан как рекорд не был, т.к. не позволяет ранг соревнований.

В ближайшие дни Евгений Тимофеев будет выступать в Челябинске на Кубке России.

олигархи

Подробный реестр российских «олигархов», включая кандидатов в члены этого «клуба» и «олигархов-отставников», впервые обнародован.

Электронное око дороги

В минувшую субботу в Кузбасском отделении Западно-Сибирской железной дороги состоялась официальная церемония открытия одного из лучших в России единого диспетчерского центра управления перевозками, который приняли в эксплуатацию министр путей сообщения Н. Е. Аксененко и губернатор А. Г. Тулеев.

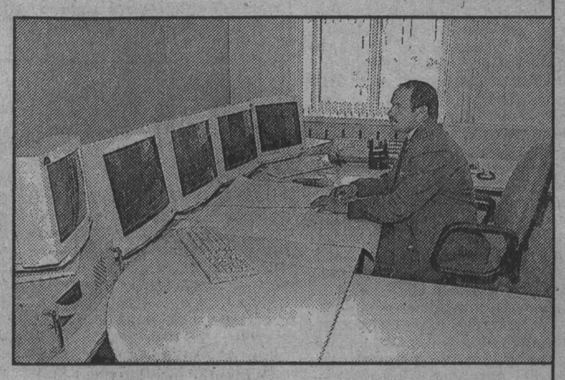

Его создание продиктовано новыми условиями работы железнодорожного транспорта, когда без строжайшей экономии на основе автоматизации и компьютеризации уже не обойтись.

Позволю себе небольшой экскурс в историю. Диспетчеризация перевозок началась более 60 лет назад. В 30-е годы впервые появились диспетчеры, контролировавшие через дежурных по станциям движение поездов на определенных участках. В то же время получили распространение такие средства связи, как электрожезловая система, полуавтоматическая блокировка. А вот диспетчерские центры возникли значительно позже. Первый был создан накануне Мюнхенской олимпиады в 1972 году. В России единых диспетчерских центров пока немного — на Восточно-Сибирской и Горьковской железных дорогах.

На бывшей Кемеровской магистрали о создании единого диспетчерского центра задумались еще в начале 90-х годов. Но такое дело требует не одного дня, даже не одного года. Ведь предстояло решить массу технических вопросов, уровень которых классом выше существовавших. Сотрудничество с кировской фирмой «Кант» и московским предприятием «Диалог-транс», которые спроектировали и внедрили совместно с кузбасскими железнодорожниками автоматизированные устройства, и помогло подняться до этого класса.

Единый диспетчерский центр управления перевозками предоставляет диспетчеру полную информацию о транспортной ситуации на его участке — движении поездов и маневровых локомотивов, состоянии пути, различных устройств. Все это значительно повышает информационное обеспечение диспетчера, освобождает его от бумажной рутинной работы. Соответственно появляется возможность более рационального распределения погрузочных ресурсов по станциям, больше внимания уделять безопасности движения. В конечном итоге повышается оперативность работы диспетчера, увеличиваются участки обслуживания, сокращается численность обслуживающего персонала и, следовательно, экономические затраты.

Опытная эксплуатация центра, располагавшегося в неприспособленных помещениях, в Кузбасском отделении шла около полугода. Новое здание — сложное инженерное сооружение, оно обеспечено основным и резервным каналами электроснабжения и дизель-генератором, автоматической регулировкой отопления, специальной системой вентиляции, автономным кондиционированием. То есть здесь созданы все условия для продуктивной, напряженной и ответственной работы.

Состоявшееся в Кемерове открытие центра не ставит точку в автоматизации управления железнодорожными перевозками. Информационная система создана, работает, но ее нужно развивать, модернизировать. Правда, пока это осложняется тяжелым финансово-экономическим положением отделения. Но уже сегодня единый диспетчерский центр управления перевозками Кузбасского отделения, по словам министра путей сообщения Н. Е. Аксененко, является одним из лучших на железнодорожных магистралях России.

Татьяна НЕБОГАТОВА.

НА СНИМКАХ: в едином диспетчерском центре управления.

Фото **Юрия Юрьева.**

городу Кемерово — 80: выставки

Богатей, наш рынок

Наш народ любит мастерить. Посмотрите, сколько в последние годы возникло вокруг города коттеджей, садовых домиков оригинальной конфигурации. Чтобы красиво строить, нужны хорошие инструменты. Вот мы и специализируемся на продаже ручного электрического инструмента, компрессорного и сварочного оборудования, предлагаем оборудование для обработки и полива сада. Развиваем и новое для сибиряков направление — ландшафтное планирование, озеленение и благоустройство земельных участков, изготовление для садовых домиков мебели по индивидуальным заказам.

Электроинструмент высокого качества в умелых хозяйских руках себя быстро оправдает. К сожалению, в России мало добротного инструмента. У нас прямые поставки из Швеции, Германии, Англии. Сейчас, правда, кое-что и неплохо начинают изготавливать на заводах Перми и Новосибирска, где два года назад мы участвовали в выставке своей продукции. В нашем городе свою продукцию выставим впервые. Приятно, что выставки в городе становятся привычными. Без них малым предприятиям просто не выжить, а потому и хочу сказать доброе слово в адрес их организаторов — газеты «Кузбасс», «Кузнецкой ярмарки», муниципального некоммерческого фонда поддержки малого предпринимательства.

Власти сейчас не в состоянии оказать материальную поддержку малому бизнесу. Но ему необходимо определить конкретные льготы для развития малых предприятий. Те, кто занимается торговлей, как-то еще могут выжить, а товаропроизводителю нужна поддержка. За ним — будущее: новые рабочие места, привлечение в регион капитала. Мы сейчас тоже рассматриваем различные проекты, ищем свою нишу в развертывании производства необходимой для людей продукции.

В год 80-летия нашего города хочу пожелать всем нам оптимизма. Как бы ни было трудно, терять его нельзя. А своим коллегам-предпринимателям желаю стать профессионалами, производить продукцию высокого качества. И тогда мы зарекомендуем себя с лучшей стороны, а значит, выживем.

Олег СИДОРОВ,
директор производственно-коммерческой фирмы «Электра».

«Оргкомитет выставки поступил гибко. Меня это подкупило»

О проблемах малых предприятий, может, и не каждый наслышан, но у нас-то, пытающихся стать на ноги, они каждый день на слуху. Отдай тот налог, отдай арендную плату, заплати штраф. Таких «отдай» и «заплати» — десятки. И, конечно, я не стал бы откупать место в легкоатлетическом манеже, чтобы продемонстрировать то, что производит наша фирма. Но оргкомитет выставки поступил толково и гибко, и у нас появилась возможность выйти со своим изделием «в люди».

Мы изготавливаем то, что за границей давно не в диковинку, а у нас мог сделать только хороший хозяин дома, умелец: занять пустующую нишу в квартире удобным шкафом с раздвижными дверками. Мы можем по заказу клиента установить оригинальный раздвижной шкаф на балконе, в прихожей, в туалете, ванной — везде, где есть немного свободного места.

Я говорил о свободной нише в квартире, а мы ее заняли в Кузбассе. В Москве, например, в этом направлении работают уже десятки фирм. А почему бы и кемеровчанам не начать жить по-европейски? Понимаю, люди сейчас лишены средств, поэтому мы и пытаемся обходиться без посредников, закупая меламиновые ДСП высшего европейского качества, произведенные знаменитым швейцарским концерном KRONO, безвредные для здоровья. Наша цель — сделать свою продукцию доступной по цене для широкого круга заказчиков.

Поздравляю кемеровчан с 80-летним юбилеем города. Приходите на выставку и оцените шкаф-купе «Командор» нашей фирмы. Кстати, я и сам с удовольствием осмотрю то, что представят здесь мои коллеги по малому бизнесу. Нам надо чаще встречаться на таких выставках, учиться друг у друга.

Юрий ЖАВОРОНКОВ,
директор фирмы «КУПЕ», кандидат технических наук.

из областного бюджета

Вчера перечислено:

✓ На отпускные педагогическим работникам г. Таштагола — 2 млн. 296 тыс. рублей;

✓ На заработную плату работникам здравоохранения: в Прокопьевский район — 100 тыс. рублей, Промышленновский район — 100 тыс. рублей, Тяжинский район — 100 тыс. рублей;

✓ На заработную плату работникам жилищно-коммунального хозяйства — 50 тыс. рублей.

✓ Департаменту здравоохранения — оплата расходов на санитарную авиацию — 100 тыс. рублей;

✓ Департаменту сельского хозяйства — оплата за приобретенный бензин и запчасти к весенне-полевым работам — 150 тыс. рублей;

✓ По программе «Подготовка к зиме» в г. Белово — 300 тыс. рублей, г. Прокопьевск — 300 тыс. рублей, ГУП «ЖКХ» — 300 тыс. рублей.

✓ На оплату строительства жилого дома для участников Великой Отечественной войны в г. Березовский — 100 тыс. рублей.

✓ Департаменту социальной защиты населения — на ремонт отопительной системы в Журавлевском доме для ветеранов войны и труда — 100 тыс. рублей;

✓ На охрану материальных ценностей шахтерами (рабочий отряд содействия милиции) ш. «Кузнецкая», г. Полысаево — 80 тыс. рублей;

✓ Для приобретения борцовских ковров в г. Прокопьевск — 130 тыс. рублей.

коротко

Вчера депутаты Законодательного собрания области обсуждали обращение губернатора к избирателям и депутатам Кемеровской области, в котором А. Г. Тулеев предлагает совместить выборы в представительные органы власти и местного самоуправления и провести их в апреле 1999 года.

Часть депутатов одобрила эту идею, однако окончательное решение будет принято на ближайшей сессии Законодательного собрания.

Аукцион на «Кузнецкой ярмарке»

В дни проведения выставки «Кузбасс-домотехника. Кузбасс-реклама» (12-15 июня) впервые будет проведен аукцион.

Принять участие в нем могут как юридические, так и физические лица. Необходимо заполнить только бланк заявки на продажу или покупку интересующей вас вещи. При подаче заявки юридическим лицам или их представителям нужно иметь доверенность на право заключения договоров, физическим лицам — документ, удостоверяющий личность.

Работа по использованию механизма аукционных торгов выгодна как продавцу, так и покупателю.

Для продавца — это хорошая возможность не только выгодно реализовать свои услуги или товары, но и изучить рынок.

Для покупателя — уникальная возможность приобрести необходимый товар по предложенной цене. Причем покупателю предоставлена возможность расчета не только денежными средствами, но и, по предварительной договоренности с организаторами аукциона, с использованием иных финансовых документов.

Особое место на аукционе занимает распродажа товаров, арестованных органами налоговой полиции.

На предстоящем аукционе к продаже будут предложены: **квартиры, гаражи, базы отдыха, складские комплексы, спортивно-оздоровительные комплексы, здания магазинов, приемных пунктов, наборы мебели, станки, пиломатериалы, электронная и бытовая техника, портативные радиостанции и много другого товара.**

Аукцион состоится 13 июня на выставке «Кузбасс-домотехника. Кузбасс-реклама». Начало работы в 12.00. По адресу: г. Кемерово, пр. Химиков, 8 (легкоатлетический манеж). Свои заявки вы можете прислать заранее. Наш тел/факс: 36-14-48, 36-79-61. Возможен вариант подачи заявки в день проведения аукциона.

Двойной праздник
с 12 по 15 июня

В ДЕНЬ ГОРОДА НА ВЫСТАВКЕ
КУЗБАСС ДОМОТЕХНИКА

ВСЕ ДЛЯ ДОМА, ОФИСА, ДАЧИ
- технологии
- материалы
- оборудование
- предметы быта

Аукционы, конкурсы, продажа со стендов.

А также выставка
КУЗБАСС-РЕКЛАМА-98

Ждем вас ежедневно с 10 до 17
Кемерово, пр. Химиков, 8
(легкоатлетический манеж)

Кузнецкая ярмарка Kuznetskaya Fair Кемерово

КУРС ВАЛЮТЫ (ЦЕНТРОБАНК)
10 июня
$ *официальный курс — 6,171 руб.*

погода

ИЮНЬ

10 июня.
Восход 5.40. Заход 22.55.
Долгота дня 17.15.
Полнолуние 8.18.
Заход 6.22.
Восход 22.44.

11-12 июня местами кратковременные дожди, грозы, ветер западный 9 – 14 метров в секунду. Температура ночью плюс 6-11, местами до 16 градусов, днем плюс 18-23, по югу до 28 градусов. 13-14 июня ночью 12-17 градусов тепла, днем плюс 24-29 градусов.

СОТОВАЯ СЕТЬ БИЛАЙН
Информационные материалы этого номера газеты получены с помощью средств мобильной связи «Би Лайн»

Вчера в областном краеведческом музее состоялась научно-практическая конференция «Балибаловские чтения». Материал о журналисте (бывшем корреспонденте газеты «Кузбасс»), историографе города Кемерово читайте в завтрашнем номере.

Фото **Юрия Юрьева.**

факт

На каждого — по цветку

Ленинск-Кузнецкий весной заметно похорошел. Плохое финансирование коммунальной сферы компенсируется работой на совесть ее трудолюбивых специалистов. Каждый день во дворах микрорайонов, в скверах, на проспектах можно увидеть рабочих горзеленстроя, муниципального треста жилищного хозяйства, высаживающих кустарники, цветы, скашивающих газонную траву, убирающих грязь с проезжей части дорог.

К Дню города, который население Ленинска-Кузнецкого отметит 12 июня, всем хочется не ударить в грязь лицом. Только зеленстроевцы высадили к празднику более 50 тысяч корней цветочной рассады. Более ста тысяч корней ее появится и в жилых дворах благодаря усилиям работников треста.

Евгений НОСЫРЕВ,
корр. «Кузбасса».

Газета Кузбасс в Интернет: www.mega.kemerovo.su/kuzbass/ ● Ваша страница в Интернет на сервере Компании «Мега»
«Экономика и жизнь Кузбасса» тел. (3842) 25-32-77, тел./факс 36-62-01

к 80-летию Кемерова

Помню и горжусь

Воспоминания бывшего председателя райисполкомов Заводского и Ленинского районов города В. А. Капитонова.

Кузбасс отметил свое 55-летие. Кемеровчане готовятся к 80-летию города, более 22 лет я был председателем исполкомов районных Советов. Еще раньше, в молодые годы, трудился на Кемеровском коксохимзаводе газовщиком, затем мастером, начальником смены, обермастером на пековых печах, возглавлял комсомольскую организацию завода, работал в парткоме и завкоме.

У меня есть все основания считать себя человеком, имеющим прямое отношение к развитию Кузбасса, и прежде всего города, куда меня с братьями и сестрами привезли родители в 1930 году.

Я помню, каким он был. Помню Дворец труда с зеленым магазинчиком «Колокольчик» рядом, где можно было купить все — от хомута и до продуктов. В районе бывшего здания Заводского райкома находился городской молокозавод. Из других строений запомнились единственные в городе этажные дома на улице Красноармейской. Нынешний Центральный универмаг в то время был небольшим. Там, где сейчас заводоуправление КЭМЗа, стоял клуб, а где находится управление «ТОКЕМа» — магазины.

Напротив магазинов, с другой стороны улицы, стояли два дома, в одном из них нашла приют наша семья. Там, где НИИХП и карболитовская часть гаражей, находились двухэтажные деревянные бараки ГРЭС. Рядом — трущобы Щетинкина лога. Было большое событие, когда из его завалюх переселяли жителей.

Нижняя колония — территория между коксохимзаводом и рекой Томью — в то время была неплохим жилым уголком, до пуска пекового производства. В основном там проживали коксохимики, а также работники лесоперевалочной базы и мясокомбината.

Старшему поколению наверняка помнится канатная дорога через Томь, связывавшая шахту «Центральная» с коксохимзаводом. В Новой колонии, основном жилом массиве коксохимиков, азотчиков, мехзаводчан и трудящихся завода № 510 (во время войны был и такой), преобладали деревянные дома и бараки, общежития. В одном из них мне довелось пожить. Теперь бараки снесены. Осталось немного одноэтажных кирпичных домов, построенных еще во времена КОПИКУЗА.

Из других строений я бы отметил в Новой колонии клуб КХЗ, рядом стоящую с ним двухэтажную восьмилетнюю школу им. Ворошилова и дом специалистов КХЗ. Сейчас это территория завода. Хорошо помню, как велось строительство старого цирка. Там, где стоит магазин «Лакомка», была небольшая парикмахерская с крылечком и перилами.

Где сейчас театр оперетты и химпромовский жилой дом, стояли два больших двухэтажных бревенчатых дома. На перекрестке улиц Дзержинского и Красноармейской стояло деревянное одноэтажное здание барачного типа, в котором помещался ЦРК (Центральный рабочий кооператив). Сейчас на этом месте жилой дом, в котором нашли для себя место художники. В ЦРК работал мой отец, расстрелянный в 1937 году, из-за чего жизнь всей нашей семьи пошла кувырком. Реабилитирован он в 1958 году.

Многие знают, что в районе крытого рынка был базар. Идя с его территории в сторону улицы Красной, можно было упереться в забор, за которым находились тюрьма и психлечебница. Это примерно там, где сейчас госуниверситет. На месте здания бывшего обкома КПСС располагался ряд старых захоронений. Часовня шахтерам таким образом является и символическим памятником нашим предкам.

Помню, как закладывался горсад. После посадки деревьев я мальчонкой ходил по его территории, а будучи студентом техникума лазил через забор — к тому времени вход был платный.

В Соцгороде запомнился так называемый конный базар с его магазинами, плохонькой оградой и конными упряжками. Сейчас здесь здание управления милиорации, напротив «Облкемеровоугля». В этом микрорайоне жилая застройка во многом состояла из двухэтажных бревенчатых бараков.

На глазах моих возводилась ГРЭС, строился азотно-туковый завод, набирали силы механический и коксохимический заводы, «Карболит», развивался транспорт. Улица Советская стала Советским проспектом с гравийным покрытием и деревянными тротуарами. Пассажиров перевозили на открытых машинах (полуторках), оборудованных лавками. Маршрут пролегал от старого вокзала до нынешней площади Советов. Вместе с застройкой улицы Советской менялось и транспортное движение. Появился трамвай.

Во время работы в Советах я имел возможность встречаться с сотнями кемеровчан. Многие из них по праву заслужили почет и уважение. К сожалению, среди них немало и таких, кто сейчас бедствует. Пользуясь случаем, хочется поздравить их с юбилеем родного города, пожелать им здоровья на многие годы.

Константин Демьянович Базыль многие годы возглавлял коллектив коксохимиков. С ним я познакомился еще в годы войны, когда он был начальником машинно-сульфатного цеха, а я кочегаром. Затем он стал главным инженером и директором завода. Это был грамотный инженер, толковый руководитель с государственным уровнем мышления.

Нельзя не вспомнить Анатолия Андреевича Шмакова, ветерана Великой Отечественной войны, многолетнего депутата горсовета, бывшего директора «Карболита», много сделавшего для своего коллектива и города; Владимира Владимировича Сытина, в то время директора механического завода; Николая Александровича Малинина, управляющего трестом «Кемеровохимстрой», ветерана Великой Отечественной войны, отдавшего свою жизнь развитию промышленности города и улучшению жизни его людей; Виктора Сергеевича Урайского, первого директора домостроительного комбината, первого заместителя председателя облисполкома; Петра Михайловича Белоуса, заместителя председателя облисполкома, немало сделавшего для города и Кузбасса.

Не могу не сказать доброе слово и в адрес бывшего директора азотно-тукового завода («Химпром») и Новокемеровского химкомбината («Азот») Виталия Григорьевича Коптелова, бывшего директора шахты «Ягуновская» Федора Ивановича Владимирова, светлая ему память. Я испытываю большое моральное удовлетворение от того, что часто общался с этими людьми, хорошо знал их.

Мне довелось возглавлять приведение в порядок въезда со стороны Топок. На этой магистрали ничего не было, сейчас там роща. Ее заложили коллективы предприятий и организаций, учащиеся. В этом деле участвовали если не тысячи, то сотни людей. Люди перегораживали приусадебные участки по всей магистрали — от улицы Красноармейской до поселка Пионер. На улице Рабочей и в ряде других мест были забетонированы кюветы.

И последнее. Все мы знаем о тяжелом положении России. Не лучше оно и у кемеровчан. В этих условиях не позавидуешь администрациям районов и особенно города, прежде всего его руководителю Владимиру Васильевичу Михайлову.

Хочу сказать, что нам повезло в это смутное время на главу города. Я как-то уже писал о нем. Это думающий и смотрящий вперед руководитель. Несмотря на примерно одинаковое положение в нашем и других регионах, город удачно пережил зиму прошлого года и мы не бедствовали с теплом, водой и электроэнергией, у нас неплохие дороги, а там, где они рушатся, их быстро восстанавливают. Наши улицы и магистрали становятся более ухоженными, облагораживаются. Несмотря на ограниченные финансовые возможности, ведется строительство, укрепляется материальная база медицинских и правоохранительных органов. Появились новые здания скорой медицинской помощи в Ленинском и Рудничном районах. Органы милиции Центрального, Ленинского и Кировского районов получили новые здания. В ряде микрорайонов функционируют собственные отделения милиции. За счет нового строительства улучшены условия работы военной комендатуры и функционирование милицейского автотранспорта. Заслуга в этом всецело принадлежит В. В. Михайлову.

С праздником вас, дорогие кемеровчане, здоровья и многих лет жизни!

Владимир КАПИТОНОВ.

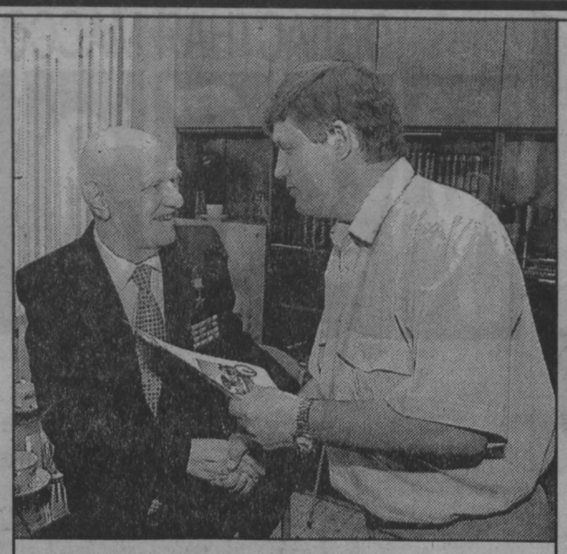

Вчера в территориальном управлении Центрального района Кемерова в рамках празднования 80-летия города состоялась встреча Героев Социалистического Труда Советского Союза, жителей Центрального района с главой администрации этого района. Из шестнадцати Героев прийти на встречу смогли только двенадцать, им были вручены от имени главы города благодарственные письма, вымпелы, юбилейные значки и по коробке конфет.

На СНИМКЕ: благодарственное письмо Вдовину Николаю Михайловичу вручает глава Центрального района Юрий Чернов.

Фото **Федора Баранова.**

сделано в Кузбассе

Из чего нам стоит дом построить

В Кузбассе вот уже пару лет выпускают уникальный материал широчайшего спектра применения.

Он экологически чист, сверхлегок, долговечен, является универсальным тепло-звукоизоляционным и огнеупорным материалом с температурой применения от абсолютного нуля — минус 273°С до +700°. Что касается последней цифры, то это «рабочая» температура. То есть такую жаровую нагрузку материал может выдерживать постоянно, а кратковременно и до 900 градусов. Речь идет о базальтовом супертонком волокне.

Как теплоизоляционный, фильтрующий, стойкий к агрессивным средам, химически инертный материал, он крайне необходим для нашей химической промышленности. Его экологическая чистота значительно расширяет область применения. В том числе в изделиях и товарах народного потребления. Он радиационно безопасен, на воздухе биостоек и устойчив к солнечной радиации. Не имеет запаха и не содержит органических веществ, не гниет и не способствует процессам окисления, не образует токсичных соединений. То есть это самый подходящий теплоизоляционный материал для холодильников, электрических и газовых печей и прочей бытовой техники. Как звукопоглощающий, огнеупорный и как инертный материал, он займет свое место во многих сферах быта и промышленности.

О достоинствах этого материала будущего можно продолжать бесконечно. Но основное применение базальтовое супертонкое волокно несомненно найдет в строительстве.

На сегодня и на будущее это уникальный универсальный материал. Сама жизнь нацеливает на развитие производства базальтовых волокон. 2 февраля 1998 г. принято постановление Госкомитета РФ по жилищной и строительной политике, согласно которому вносятся изменения в строительные нормы и правила. Что касается строительной теплотехники — значительно ужесточаются нормативные требования. Так, согласно требованиям нового СНиПа, в Кузбассе толщина наружных кирпичных стен должна быть не 64 см, а метр двадцать. Но базальтовое волокно позволяет выдерживать параметры требований от теплоизоляции зданий, практически не увеличивая толщину стен! Стоит только применить его в качестве утеплителя.

В жилищном и промышленном строительстве плиты и панели с применением базальтового волокна в 3-4 раза дешевле обычных железобетонных и открывают новые возможности перед заводами крупнопанельного домостроения.

Базальтовые волокна и материалы на их основе благодаря высоким физико-техническим свойствам конкурентоспособны с лучшими аналогичными материалами, известными в зарубежной практике. А сырье для их производства здесь, в Кузбассе, рядом с областным центром. Причем сырье не требует затрат на подготовку шихты — дроби и сортируй, расплавляй и получай волокна.

Идея получения базальтового волокна зародилась в стенах концерна «Кузбассразрезуголь», но, к сожалению, до сих пор не находит достойного развития.

Цех по его производству построен на территории ПО «Прогресс» силами и за счет взносов предприятий СП «Багран». Освоенная в Кузбассе технология — это фильерный способ выпуска базальтового волокна, где применяется в незначительных количествах драгметалл. По сегодняшней себестоимости 20 тысяч новых рублей за тонну все-таки трудно вписаться в рынок. Один из путей ее снижения — переход на иную технологию.

И такая технология в Кузбассе заложена — строится завод на промплощадке черниговского разреза. Это уже второй этап истории производства супертонкого волокна в Кузбассе. Запуск цеха позволит наладить в Кемерове и Березовском выпуск экологически чистых трехслойных (многослойных) стеновых и теплоотражающих панелей типа «сэндвич», кровельных волокнисто-цементных материалов (взамен шифера на основе асбеста) и других стройматериалов.

Для полной готовности производства необходимо всего 1,5 млн. долларов инвестиционных вложений. Думается, инвесторы найдутся, ведь такое сырье, как у нас в Кузбассе, сплошь и рядом под ногами не валяется. Есть опытные установки в Москве, Ухте, Ижевске, Нижнем Тагиле, Бийске. И все они в основном пользуются нашим базальтом. От нас, скажем, везут сырье в Москву и перерабатывают его на теплоизоляционный материал. И считают это для себя выгодным. После подписания документов о сотрудничестве между Москвой и нашей областью москвичи, думается, будут более пристально интересоваться нашим месторождением. Как уже третий год интересуется итальянская фирма Reveuberi Ivo $ Franco. Она предлагает заводу «Прогресс» создать совместное предприятие по выпуску базальтового волокна. Но при этом непременное условие — отдать итальянцам как минимум 32 процента акций. Конечно, в Кузбассе развернуть производство можно с размахом: запасы природного сырья только на горных отводах ЗАО «Черниговец» насчитывают десятки миллионов тонн. Так что есть перспектива на многие десятилетия вперед. И тот, кто первым у нас широкомасштабно наладит производство, тот, по существу, станет во главе новой перспективной отрасли в индустриальном Кузбассе.

И еще один вывод из всего этого: если сами кузбассовцы не проявят инициативу, не станут хозяевами положения, в итоге за них это сделают другие...

Владимир ИВАНОВ,
начальник сектора информации холдинговой компании «Кузбассразрезуголь».

ситуация

Синдром прихватизации

Полгода назад на базу муниципального предприятия «Прокопьевскцентроснаб» пришел мужчина и сообщил, что является ее владельцем, так как у него — контрольный пакет акций АО «Меркурий». Кладовщики, учетчики и грузчики, работающие здесь, знаниями закона о ценных бумагах похвастаться не могли. Но и они поняли абсурдность заявления:

— Какой владелец? — удивились они. — Если наше предприятие вот уже два года как относится к муниципалитету.

... Два года назад база входила в состав акционерного общества. Но дела с каждым месяцем шли все хуже и хуже. И тогда, чтобы не развалить окончательно предприятие, коллектив решил перейти под крыло города. В мае 1996 года прошло собрание, на котором все 38 акционеров единогласно проголосовали за передачу акций комитету по управлению имуществом. И на основе бывшего АО «Меркурий» было создано муниципальное предприятие «Прокопьевскцентроснаб». А миллиардные долги вместе с прежним директором остались в «Меркурии».

Два года сотрудники центроснаба обеспечивали муниципальные предприятия оборудованием, материалами, не предполагая, что им готовится сюрприз. Этим сюрпризом и стало сообщение о том, что некий господин М. скупил акции и таким образом стал обладателем контрольного пакета.

Пока одни сотрудники центроснаба работали на авторитет муниципального предприятия, другие (до сего времени оставшиеся в неизвестности) решили подзаработать на старом имени акционерного общества. Эта сделка была, по сути, обычным мошенничеством. Но сегодня стало чуть ли не хорошим тоном использовать опыт создателей финансовых пирамид, дутых акционерных обществ. Вкладывали бы деньги. Очевидно, этим и были продиктованы действия тех работников центроснаба, которые решили продать акции, уже потерявшие свою юридическую силу, но по странной причине оставшиеся на руках бывших акционеров. Впрочем, почему настоящий владелец — комитет по управлению имуществом — не позаботился о том, чтобы собрать ценные бумаги, сегодня выяснить трудно, так как за это время сменились и председатель комитета, и часть сотрудников. Но именно эти «мелочи» позволили господину М. объявить себя владельцем муниципальной собственности. Тогда же новоявленный собственник обратился в суд с иском, в котором потребовал опротестовать акт передачи акций «Меркурия» городу. Но дело до суда не дошло. Истец вовремя понял, что ему не с руки настаивать на своем протесте, так как акции, которые М. приобрел, не были зарегистрированы в депозитарии, как этого требует закон о рынке ценных бумаг.

И вот тут и вступают в силу механизмы, которые невозможны ни в одном правовом государстве. Поняв, что цивилизованным путем достичь своей цели сложно, а собственником быть очень хотелось, господин М. переходит от слов к делу. Какие рычаги удалось привести в действие, неизвестно. Но, во-первых, базу покидает вневедомственная охрана Центрального района. Причем договор начальник охраны расторгает односторонним образом, без оповещения директора центроснаба. Позднее, как заметил председатель комитета по управлению имуществом А. Самохин, тот объяснил свое решение приказом вышестоящего начальника. Во-вторых, на базу является охрана линейного отдела внутренних дел станции Белово, и самочинные владельцы меняют замки на складах, кстати, к содержимому которых они не имеют никакого отношения. Ведь господин М. претендует на владение основными фондами базы. И с этого часа вся деятельность базы, по существу, парализуется. В таком положении предприятие находится по сей день. В результате под угрозой срыва подготовка жилищно-коммунального хозяйства к зиме, текущий ремонт школ и других объектов города. Кстати, во время гололеда напрасно машины дорожных управлений простаивали в ожидании технической соли — склады были накрепко закрыты.

Руководители комитета по управлению имуществом и «Прокопьевскцентроснаба» отреагировали на вторжение соответствующим образом. На основании заявлений прокурор города возбудил уголовное дело по факту самоуправства, а комитет обратился в суд. Но слушание дела не состоялось и на сей раз: М. сообщил, что ни о каком самоуправстве речи быть не может, так как он действовал от имени акционерного общества. Судья решил, что этот аргумент дает основание не рассматривать дело. А юрист А. Лагутин, представлявший интересы комитета, с таким выводом суда согласился. И что же теперь? Председатель комитета А. Самохин развел руками:

— Теперь все зависит от правоохранительных органов. Наша организация сделала все что могла.

Это позиция ответственных лиц и юристов. А сотрудники базы, которые приходят на работу и сидят без дела, так как склады по-прежнему оккупированы самодеятельными акционерами, считают, что до решения суда о том, кто является собственником основных фондов базы центроснаба, все должно оставаться на своих местах. Конечно, они не сведущи в юридических тонкостях. Но им небезразлично, что пока юристы решают, как расценивать действия М. и компании, новоявленные собственники все прочнее устраиваются на захваченной территории: инвентаризация имущества и товаров на складе. Вот уж поистине анекдотичная ситуация. Но в стране, где с уважением относятся к своей и чужой собственности, эта история произойти не могла. Она могла произойти только у нас, где вместе с приватизацией появилось своего рода заболевание — синдром «прихватизации».

Дина КАЛИТИНА,
корр. «Кузбасса».
г. Прокопьевск.

вопрос — ответ

Я писала...

Здравствуйте, журналисты газеты «Кузбасс». Спасибо за «Лунный календарь». Когда я агитировала подписываться на «Кузбасс», то говорила, что такой календарь обязательно опубликуют. Не подвели!

Теперь о другом. Меня интересует, читает ли губернатор наши письма, или это делает кто-то за него? Я писала — это был крик души, а ответ получила такой, что он мне не нужен.

Еще просьба. Как достучаться до Зюганова? Я была за него, а теперь против. Зачем мешать молодому, энергичному новому главе правительства Кириенко? Может быть, он выведет Россию из тупика?

Прошу ответить на мои вопросы, особенно по поводу письма губернатору.

Л. ВАЙДУРОВА,
пенсионерка.
пос. Малиновка.

От редакции.

По поводу письма губернатору.

Нам удалось выяснить, что Аман Гумирович Тулеев обязательно читает адресованные лично ему письма. Однако писем очень много. С 1 января 1998 года уже зарегистрировано 7501 письмо, часть еще предстоит зарегистрировать. Естественно, если речь идет о конкретных проблемах, которые курируют заместители губернатора, письма попадают к ним.

В данном случае Л.П. Вайдурова из поселка Малиновка города Осинники писала о неудовлетворительном отоплении. Письмо попало к заместителю губернатора В. И. Заузелкову, а тот, в свою очередь, распорядился направить его главе города Осинники С. Ф. Долгополову для рассмотрения на месте. Письмо находится в обладминистрации на контроле. Ответ из Осинников еще не получен, но и срок пока не истек.

В настоящее время в обладминистрации рассматривают даже письма без подписи (закон позволяет не заниматься почтой такого рода). Это делается по просьбе губернатора в связи со сложной обстановкой в регионе.

проблемы

Как кирпичом по голове

Начали строить завод для переработки отходов — теперь бросили.

Это строки из большого письма в редакцию «Кузбасса» от рабочих стройуправления, строивших «экологический» завод кирпича из отходов. Что же произошло?

В сентябре 1991 года в одном из банкетных залов Междуреченска под выстрел шампанского 20 предприятий из городов южного Кузбасса создали АО «Сибкир» для строительства в Мысках кирпичного завода на основе новейшей импортной технологии. Он должен был начиная с 1994 года превращать в кирпич (60 млн. штук в год) примерно треть вывозимых в отвалы отходов углеобогащения фабрики «Сибирь». Пробный образец кирпича был на загляденье: грани, как стекло, по прочности — не разобьешь кувалдой. Но кирпич не «пошел» ни в 94-м, ни позже.

А 30 января прошлого года в кабинете директора ЦОФ «Сибирь», понятно, уже без шампанского и с пасмурными лицами, акционеры приняли решение, опять же единогласно, о ликвидации своего АО. Что произошло за эти годы? Как сошла на «нет» выпестованная тогдашним директором ЦОФ М. П. Герасименко хорошая идея уменьшить загрязнение окружающей среды, а из отходов получать прибыль?

Поначалу все ладилось. Руководство правления АО даже позволило себе раз-другой съездить за границу для близкого знакомства с импортными технологиями. В то время акционеры — разрезы, шахты, транспортные и обогатительные предприятия южного Кузбасса еще не растеряли старый жирок. Один ЗСМК чего стоил! К тому же схема вложения паев в строительство в принципе выглядела просто и убедительно: одни производят конструкции для кирпичного завода, другие их перевозят, а третьи монтируют. Однако перспективную стройку, развернутую под боком у ЦОФ «Сибирь», со временем ждала та же участь, что и множество других, заложенных в предкризисные годы. Учредители беднели, иные уже только числились на бумаге.

«Мы, рабочие строительного управления Томусинской ГРЭС, строили завод по выпуску кирпича. Это экологический объект. ЦОФ «Сибирь» свои отходы вывозит в лес. Сотни тысяч тонн породы портят ландшафт тайги и всю экологию, загрязняют реку. Но завод отказались достраивать: кирпич, видите ли, не нужен. Что, теперь его из-за границы завозить, как завозим «ножки Буша»?

Нас отправляют на биржу труда. А не лучше ли на те деньги, что идут на пособия безработным, достроить завод и обеспечить людей работой? В настоящее время ликвидационная комиссия все разбирает и продает за бесценок — где это видано? За это судить надо. Самосвалы на вывозке отходов тоннами сжигают дизтопливо. Не лучше ли запустить завод, а это топливо поставлять на нужды села, чтобы побольше посеяли? Мы, рабочие, и то это понимаем. Уже больше года не получаем зарплату, но мы еще потерпим, если увидим, что у нас есть перспектива. С пуском завода будут и деньги... Неужели это так трудно понять нашим руководителям?»

Тех, кто продолжал помогать вести стройку, можно пересчитать по пальцам одной руки. Средств не хватало даже на оплату работ генподрядчику — стройуправлению ГРЭС. Стройка увязала в долгах. А тут еще с ней произошел несчастный случай: зимой 1996 года под тяжестью снега завалилась часть перекрытий на главном корпусе. Кто виноват — проектировщики или строители? Дело до сих пор в суде. Исполнительный же директор правления «Сибкира» Павел Ярошенко убежден, что виновны проектировщики из кемеровской фирмы «Уникон». Это, по его словам, подтвердила компетентная экспертиза.

Как бы ни было, после обрушения части перекрытий акционеры окончательно утратили к заводу интерес. Сегодня на объекте полная тишина. Стройуправление потеряло здесь треть объема работ. Это значит, что сотня строителей отправлена в бессрочные отпуска с перспективой быть уволенными. Управление потеряло здесь свое будущее, которое связывало с выпуском кирпича.

Что теряем еще вместе с заводом? 159 основных рабочих мест и три тысячи (как уверяли меня в «Сибкире») дополнительных, которые могли бы появиться у строителей — под продукцию завода. Теряем в перспективе налоги и возможность облегчить участь природы за счет уменьшения отвалов. Сегодня большегрузные самосвалы дни и ночи челноками снуют с фабрики в сторону тайги, вывозя три тысячи тонн породы в сутки. Вместо защиты экологии заводу уготована другая судьба. Часть отечественного вспомогательного оборудования уже отдана в счет задолженности «Сибкира». Частично имущество бывшего АО арестовано в пользу стройуправления ГРЭС. Но вряд ли строители извлекут из этого материальную пользу. По объявлению Павла Ярошенко, доведенному до деловых людей из различных городов, 20 мая должны были состояться торги «незавершенки», с тем чтобы новый владелец достроил завод. Как и ожидалось, не поступило ни одного предложения о желании купить его.

Реально ли вытянуть завод? На 1 января этого года, рассказал Павел Ярошенко, строительно-монтажные работы выполнены на 65 процентов. Для их полного завершения нужно еще около 40 млн. деноминированных рублей. Плюс 72 миллиона на закупку импортной технологической линии. А чтобы завод заработал, требуется 126 миллионов. Огромные деньги!

— С кем я только не работал в эти годы для привлечения инвестиций в строительство, с кем только не встречался из государственных людей областного и российского ранга! — вспоминает Ярошенко. — «Проработал» 18 банков из Москвы. Бесполезно. А ведь это экологический объект. Внесен в федеральную программу «Отходы».

Между прочим, отбирали в программу мероприятия чрезвычайно жестко, причем по отходам их всего считанные объекты.

Но из златоглавой на строительство не поступило ни рубля федеральной доли для финансирования. Судьба у недостроев известно какая. Завтра его разберут по кусочкам, разворуют. Не исключено, что сами же строители, оставленные без работы и куска хлеба.

Но поезд еще не ушел, считает Ярошенко. Завод — не банкрот. За него еще не поздно побороться. Называет три возможных главных источника финансирования кирпичного долгостроя. Уже без акционеров-учредителей. Тех сейчас больше волнует возврат своей доли в уставном капитале АО.

— Еще в прошлом году в поисках инвесторов я вышел на российскую программу организации инвестиций в экологию, на Агропромбанк и на программу «Отходы». Все они пообещали конкретную финансовую поддержку, назвали сумму. Она почти закрывает потребность в финансировании. Сказали: «Соберите нас вместе». Но я всего лишь исполнительный директор, меня они не знают, нет гаранта. Гарантом должен стать какой-то областной орган, хотя бы экофонд, что ли. Если заинтересуется область своим объектом по переработке отходов, тогда и крупные учредители «Сибкира» повернутся лицом к строительству. Пока завод не растащен, не продан по лотам, надо действовать! Я не верю, что нам не нужен будет кирпич, когда завод будет готов.

Ситуация с заводом для Мысков не нова. В начале 90-х годов такое же положение (у того же генподрядчика) сложилось на прокладке тепловой магистрали от Томусинской ГРЭС до поселка Ключевого. Вложив в «трубу» огромные средства, ее загубили. А потом растащили — почти на финише строительства. Город до сих пор теряет на этом, как и экология. Как будет сейчас?

Валерий ШЕВЦОВ,
корр. «Кузбасса».
г. Мыски.

ами

азу две масштаб-
ы, используя шлам
сновы для водо-
спензии. В этом
ексы по приготов-
гольного топлива
вать в местах дис-
рошахт и черпать
из старых отвалов.
же не требуется,
же мелкий шлам
необходимой кон-
авляется водой и,
и с пластификато-
ятся полноценным
котельных.
тавляете, какие
ы открываются
рит Владимир Ле-
льный директор
ЛТД». — Угольный
ый просто валялся
с которым смири-
ихийным бедствие-
ся источником теп-
олноценным про-
ько высвободится
ля, который сгора-
топках котельных,
жет продаваться
м за пределы обла-

имой с экономи-
ой станет и эколо-
за от реализации
новки по приго-
доугольного топли-
ческий Геракл, бу-
ть шламовые от-
этого дармового
щего буквально на
, хватит надолго. А
получат возмож-
вать шлам в освобо-
мкости и не расши-
е земельные зоны.
ве же, если гидро-
асти выйдет на до-
окий уровень мощ-
жным станет вооб-
ся от гидроотва-
ю завязав выходя-
рхность шахтные
лексами по приго-
доугольного топли-
нология производ-
ии еще более упро-
ется лишь отфиль-
нее количество
вить пластифика-

ь одного комплек-
отовлению водо-
плива из шлама —
й. Деньги немалые,
оят того, а внедре-
ии окупится в тече-
: «Сантехник ЛТД»
кий крестный отец
тов вести монтаж
Специалисты фир-
новили связи с за-
оизводителями
льниц малой мощ-
вух тонн перераба-
ля в час. Варьируя
таких мельниц в со-
екса, можно смон-
новку любой мощ-

потребитель, гото-
е с «Сантехником
ь шаг вперед, есть:
конкретные расче-
ку первого комп-
льевске, где име-
ующие гидрошах-
алым — чтобы ре-
роекта, который
ешить достаточно
ля Кузбасса про-
гла на плечи лишь
рганизаций-энту-
ается, в администра-
сти работают спе-
пособные оценить
перспективность

ргей ПРОКУДИН.

проблема

Как накормить школьников?

Какой смысл вкладываем мы в понятие «хорошая школа»? Большинство из нас думает при этом о требовательных, знающих свое дело учителях, современных учебных классах и лабораториях, просторном спортзале, богатой библиотеке. Мысль о хорошей столовой приходит далеко не сразу. Между тем забота об организации питания должна стоять в каждой школе на одном из важнейших мест. Ведь голодному человеку, тем более ребенку, не до учения.

Сравнительно недавно, в конце восьмидесятых, школьные столовые обслуживали более 80 процентов учеников. Сегодня эта цифра снизилась наполовину. Лишь 17 процентов юных кемеровчан получают горячее питание в школе, остальные вынуждены довольствоваться буфетной продукцией. При этом больше половины охваченных столовским питанием детей составляют малыши из начальных классов, многие из которых посещают группы продленного дня, и лишь 10 процентов — старшеклассники.

Может, школьные столовые просто-напросто закрываются одна за другой? Уверяю вас, это не так. В нынешнем учебном году только в трех кемеровских школах не было налажено питание детей, еще в трех школах (№ 8, 32 и 57) питание было организовано исключительно в виде буфетной продукции. Более того, в прошедшем году в Кемерове открылись две новые школьные столовые. Одна из них — в предназначенном для младших классов филиале математической гимназии № 1, другая — в городском классическом лицее. Последняя пользуется заслуженной популярностью. В столовой чисто и уютно, здесь готовят вкусные, сытные и разнообразные (хотя и не самые дешевые по школьным меркам) обеды.

То, что ребята стали реже ходить в столовые, объясняется просто. Далеко не все родители в силах оплачивать питание своих детей, несмотря на то, что цена школьного обеда (в среднем) сравнительно невелика — два-три рубля в день. Немаловажно и то, что качество приготовляемых обедов нередко оставляет желать лучшего.

Лишь часть компенсационных выплат на питание, поступающих из местного бюджета, выделяется «живыми» деньгами, остальное — в форме взаимозачетов. Школьным столовым нелегко найти партнеров, согласных работать на таких условиях. «Большинство торговых предприятий, — рассказывает заведующая отделением гигиены детей и подростков Кемеровского центра госсанэпиднадзора Елена Новикова, — предлагают довольно ограниченный набор продуктов невысокого качества, нередко по завышенным ценам. Порой величина торговой надбавки составляет от 15 до 40 процентов. Так, школьные столовые Заводского района, сотрудничающие с муниципальными предприятиями «Южное» и «Вектор», были вынуждены приобретать в феврале-марте 1998 года хлеб по 3 рубля 30 копеек за буханку, сливочное масло — по 33 рубля за килограмм. Во многих школах города (например, в гимназии № 89) уже несколько лет подряд молочные блюда готовятся исключительно на сухом молоке, а свежего молока дети практически не видят.

Однообразие завтраков и обедов объясняется и отсутствием в большинстве школьных столовых условий для первичной обработки овощей, мяса и рыбы. Исключение составляет, например, столовая школы № 40, где есть овощной и мясной цехи, картофеле- и овощечистки. Ведь до начала девяностых годов школьные столовые не были самостоятельными предприятиями — они входили в состав комбинатов и трестов школьного питания и готовили еду в основном из полуфабрикатов.

Подобие прежней системы доставки сохранилось лишь в классическом лицее, четырех гимназиях Центрального района — № 1, 21, 41 и 62, в филиалах гимназий № 1 и 62, прикрепленных к муниципальному предприятию общественного питания, обслуживающему также школы-интернаты и детские дома. Удобство этого способа в том, что комбинат общественного питания поставляет с помощью собственного автотранспорта разнообразные свежие продукты (в том числе вымытые очищенные овощи, мясные и рыбные полуфабрикаты) по сниженным ценам. Кстати, отсутствие собственного транспорта, позволяющего самим выбирать поставщиков продовольствия, — одна из серьезнейших проблем получивших самостоятельность школьных столовых (кемеровские школы № 23, 42, 77, 92 и некоторые другие, имеющие свои автомашины, справляются с этой задачей без особых затруднений). Равно как и устаревшие изношенные плиты, электрокотлы, холодильники. Найти деньги на ремонт вышедшего из строя кухонного оборудования нелегко, заменить его новым — еще труднее. Не удивительно, что поломка двух электрокотлов, холодильной камеры и механизма вентиляции превратилась для столовой школы № 15 в настоящее ЧП.

Каждое учебное заведение решает вопрос организации школьного питания по-своему. К примеру, столовая небольшой школы № 42 (продленного дня) пользуется поддержкой попечительского фонда, финансируемого наиболее состоятельными родителями (он же помог несколько лет назад обустройству самой столовой). Разумеется, в школе учатся и дети из небогатых семей — рабочих, бюджетников, тех же учителей. Из двухсот с небольшим учеников в столовой питается 180. В столовой чисто и нарядно, на столах, покрытых скатертями, стоят приборы для специй, салфеточницы. Суп подают в специальных супницах, по одной на каждый столик. В меню — свежие овощи, фрукты и даже сладости.

Находящаяся на окраине города школа № 51 решает вопрос питания по-своему — она перешла на частичное самообеспечение. Ребята выращивают в теплицах и на пришкольном участке картошку, свеклу, морковь, лук, а осенью помогают ближайшему совхозу «Забойщик» убирать урожай. Совхоз расплачивается со школой своей продукцией и позволяет хранить часть овощей в собственном хранилище.

Наступило лето — время отдыха для большинства школьных столовых. Но и в дни каникул в кемеровских школах будут работать городские лагеря отдыха. Не за горами новый учебный год, и надо решать, как и чем кормить детей.

Ольга МАРИНИЧЕВА.
г. Кемерово.

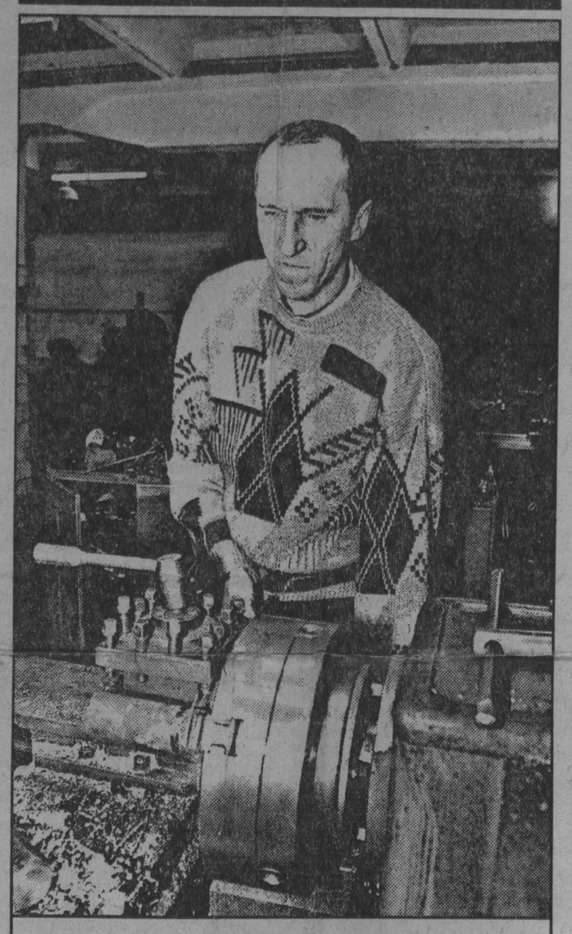

В Тисульском государственном автотранспортном предприятии Глушкова Петра Михайловича хорошо знают и ценят. Он токарь высшей квалификации, один из лучших специалистов района. И если нужно сделать что-то виртуозное, идут к нему.

Про таких в народе говорят: «Мастер — золотые руки!»

НА СНИМКЕ: Глушков Петр Михайлович.
Фото **Федора Баранова.**

нездоровье

Снова кашляем, господа!

Женщина эмоциональная, импульсивная, П. И. Берук прямо-таки всплескивает руками:

— Это надо же: в Осинниках снова больные туберкулезом и педикулезом! Если так дела пойдут и дальше, малярия к нам в гости пожалует.

Озабоченность Панны Ивановны, в прошлом много сделавшей для становления городской санитарно-эпидемиологической службы, обоснованна. Достаточно сказать, что из расчета на сто тысяч населения в Осинниках сегодня приходится свыше 250 туберкулезников. Есть среди больных и дети.

В декабре нынешнего года исполнится шестьдесят лет с тех пор, как рабочий поселок Осиновка преобразован в город Осинники. Есть основания считать, что тогда, в тридцатые годы, осинниковцам было трудней: одновременно строили шахты, добывали уголь, прокладывали дороги, возводили жилые дома, школы, больницы. В город, ставший в Кузбассе самым южным форпостом нарождавшейся индустрии, хлынули [illegible] и спецпереселенцы.

Особенно местных жителей мучила малярия. Виной оказалась... природа. На первый взгляд, она была превосходной: горы, первозданная тайга, реки, ручьи. Но поймы многочисленных ручьев, основательно заболоченных, обводненных, были прекрасными местами для размножения малярийных комаров.

Первой борьбу с этим злом повела врач-инфекционист Е. Л. Петропавловская. Ей, с отличием окончившей медицинский институт, предоставлялось право выбора места работы. Евфалия Леонидовна выбрала Осиновку.

Особенно памятной была борьба с малярией, которую развернули в годы Великой Отечественной войны. При городской поликлинике организовали специальный малярийный пункт. Е. Л. Петропавловская, как главный врач поликлиники, стала во главе этого пункта. Все медицинские работники, независимо от занимаемой должности, голодные, зачастую едва передвигая ноги, шли к местам выплода малярийных комаров и обрабатывали их специальными средствами.

Тяжелый недуг укротили. В 1947 году в Осинниках не было зафиксировано ни одного случая малярии.

Примечателен 1952 год, когда заложили корпуса комплекса городской больницы. Полностью ее сдали в эксплуатацию в 1958 году. Главный врач больницы Н. М. Боровкова, ее коллеги Л. П. Савинова, М. Я. Дарш, М. В. Полякова, другие медицинские работники сделали все, чтобы в Осинниках не было инфекционных заболеваний. Например, в тех общежитиях, которых в городе было немало, непременно проводили санобработку.

Какими заботами живут медицинские работники Осинников теперь? Конечно, о возвращении малярии не может быть и речи. За годы становления города на месте выплода малярийных комаров появились заасфальтированные улицы, целые жилые кварталы. Кроме того, выросли возможности городского здравоохранения. Сегодня на 80-тысячное население свыше 1600 медицинских работников, в том числе 225 врачей.

Но отметим и другое. Работать нынешним медикам приходится в условиях столь же непростых, как и в далекие тридцатые годы. Да, общими усилиями многие болезни той поры побеждены. Но, как оказалось, не до конца. Больше того, общий социально-экономический кризис, поразивший страну, в том числе и Осинники, привел к тому, что резко выросло число больных, страдающих ранее неизвестными недугами. Например, в Осинниках много токсикоманов, наркоманов. Особенно среди молодежи.

Несколько дней прошло с того случая, но все стоит в памяти 17-18-летний юноша, который сделал себе укол с каким-то зельем прямо на лестничной площадке возле моей квартиры и потерял сознание. «Скорая помощь» увезла его в реанимационное отделение городской больницы. Там с ним отваживались около четырнадцати часов. Все закончилось благополучно. «На днях у нас от передозировки скончалась девушка», — сказал врач автору этих строк.

Подобные случаи не единичны. Исходя из этого, строят свою работу осинниковские медики. К сожалению, их возможности ограниченны. В годы так называемых экономических реформ в Осинниках резко снизились объемы промышленного производства. Соответственно сократились и отчисления в городской бюджет, в том числе на содержание системы здравоохранения. Потому-то и сами больницы, если можно так выразиться, болеют... от бедности. Вместо прежних финансово-денежных отношений во всем царствуют его величество бартер и взаимозачеты. Но даже их объемы за последнее время сократились. Например, если в 1996 году благодаря взаимозачетам с промышленными предприятиями современного оборудования было приобретено в ценах той поры на 946 миллионов рублей, то в прошлом году — лишь на 211.

Так же напряженны дела и с приобретением для больниц лекарств, продуктов питания. Или взять флюорографические осмотры населения, чтобы своевременно выявить больных туберкулезом. Проводить их трудно, так как флюорограф изношен и практически не работает. Из-за нехватки средств возникают затруднения и с приобретением флюорографической пленки.

— Да что там пленки! У нас совершенно нет моющих средств, мыла, электрических лампочек, — говорит главный врач городской больницы Ю. М. Готькин. — Мы вынуждены применять воду с повышенным содержанием железа.

Положение дел осложняет и то, что обветшали помещения больниц и поликлиник. Построенные в первые послевоенные годы, они, естественно, требуют основательного обновления. Как намечено, только в нынешнем году на их капитальный и текущий ремонт будет затрачено 6,9 миллиарда рублей, в том числе 3,5 миллиарда — на центральную больницу.

Тем не менее даже в такой обстановке осинниковские медики добиваются неплохих результатов. Например, по сравнению с 1996 годом число инфекционных заболеваний снизилось почти на 18 процентов.

В нашем обществе, в том числе и в Осинниках, уже произошло расслоение. Однако и богатый бизнесмен, и полунищий, а то и вовсе нищий пенсионер в равной степени одинаково пользуются обязательной медпомощью, гарантированной населению. И если тот же бизнесмен может добавить на свое лечение практически любую сумму, то пенсионер ничего не добавит.

Видимо, из этого и надо исходить при финансировании лечебной сети, расширяя объем платных услуг, а не «размазывать» скудный бюджет территориально-медицинского объединения на всех горожан.

Анатолий ЦЫРЯПКИН.
г. Осинники.

ней нет места для погреба

Вчера жители домов 133 и 135 а по проспекту Ленина вышли на улицу и окружили прибывший на внутридворовую площадку бульдозер, тем самым остановив начало строительства здесь овощехранилища. Год назад уже предпринималась попытка начать рыть на этом месте котлован под погреба. И люди этому воспротивились. Выставленные строителями ограждения полетели прочь. Нынче стройплощадку и вовсе никак не подготовили. Прибыла тяжелая техника и давай копать. И все же экскаваторщик не решился зачерпнуть землю ковшом: слишком высок накал страстей.

И в самом деле, любой бы возмутился, доведись столкнуться с этаким. Сейчас начнется строительство и пойдут груженые «КамАЗы» прямо под окнами. Машинам ведь негде толком ни подъехать, ни развернуться. Первый же самосвал свернул два дерева.

Почему живущие здесь люди должны страдать, ради чего? Как выясняется, в числе будущих владельцев погребов жителей близлежащих домов мало. Значит, здесь постоянно будут припарковываться машины, и местным ребятишкам придется дышать выхлопными газами.

Представитель «Проектстроя» Александр Харин доказывает, развернув эскизы, что, мол, все будет хорошо. Над овощехранилищем планируется построить детскую площадку, и деревья здесь посадят. Но кто сегодня поверит в эти радужные планы? На какие деньги соорудят площадку, и когда она появится? Погреба, возможно, и сделают, как запланировали, к ноябрю. Но сколько потом придется ждать обустройства верхней части, неизвестно.

Настораживает и тот факт, что подобный проект является «ноу-хау». Нет живого примера, который мог бы людей успокоить, вселить оптимизм. А вот печальный опыт имеется. Всем уже осточертели торчащие под окнами горы глины. Каждую весну владельцы промерзающих погребов валят и валят что-то сверху, но засеять эти буруны травкой некому.

А посему, видимо, начинать сейчас стройку с разгона возмущенных жителей было бы неправильно. Власти, дающие «добро» на реализацию подобных проектов, должны бы позаботиться и о том, чтобы их действия не встречали жесточайший отпор населения.

Татьяна КОЛОКОЛОВА.
Фото **Федора Баранова.**
г. Кемерово.

скандалы

Одиссея «Тараса» продолжается

Злополучный лайнер «Тарас Шевченко» все возвращается в Одессу. И уже доплыл до Болгарии. Но болгарские власти не позволяют бросить якорь в Варне. Они требуют гарантий, что все счета будут оплачены и что все пассажиры, буде им позволят сойти на берег, вернутся на борт «Тараса».

Как известно, лайнер повернул назад в самом начале средиземноморского круиза (Одесское пароходство и турфирма не поладили). Пассажиры, пятьсот украинцев и россиян, взбунтовались и панически звали на помощь. Была информация, что команда захватила их в заложники. В Стамбуле, где бросил якорь «Тарас Шевченко», на борт поднимались турецкие врачи (слава богу, все на борту здоровы), а также консулы Украины, России и Азербайджана, пытаясь както урегулировать конфликт. Надо думать, этого конфликта хватит еще надолго.

BBCNews.

Всемирный день охраны природы

Как мы растили экологию в Кузбас

Международная общественность отметила Всемирный день охраны природы в Москве под знаком десятилетия государственной природоохранной службы. Хотя и не состоялся из-за безденежья намечавшийся второй Всероссийский съезд экологов, но прошли семинары, выставки и иные мероприятия. Завтра торжественное собрание экологов пройдет и в области.
Для нас в Кузбассе охрана природной среды была первым делом, вокруг которого сплачивалось общественное мнение и в котором проявилось беспокойство жителей о своем крае. У нас раньше, чем в других областях (по понятной причине), стали заниматься проблемами экологии. О том, как складывалась природоохранная служба области и что удалось ей сделать, мы попросили рассказ непосредственных участников этой работы.

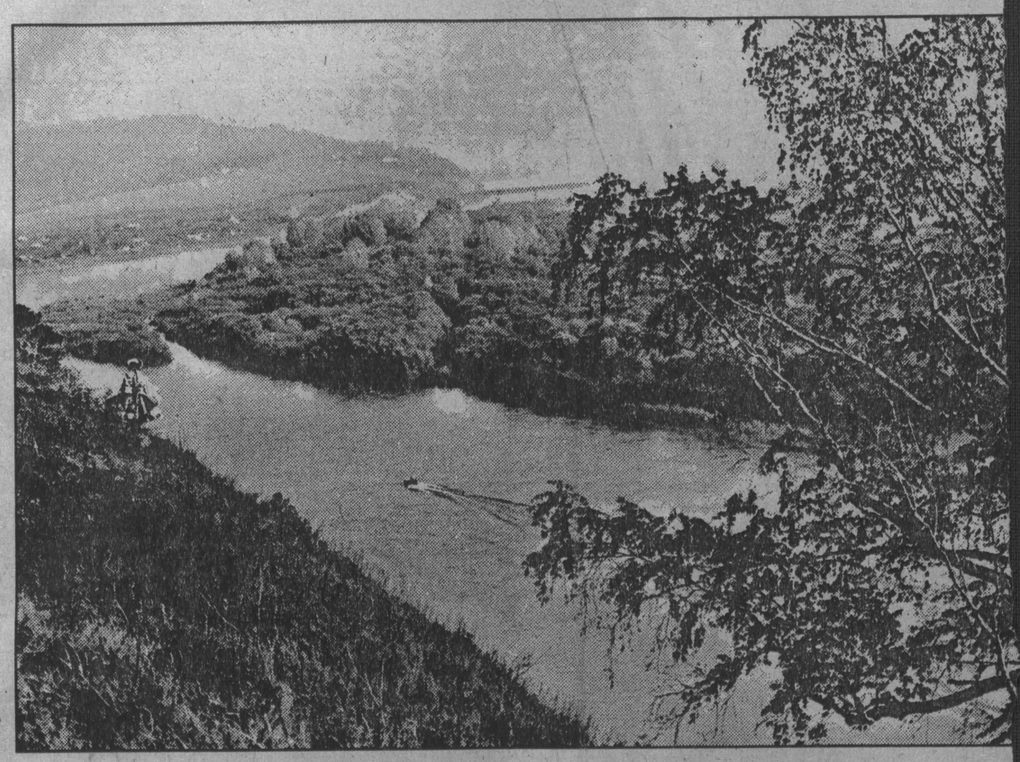

О. АНДРАХАНОВА,
начальник лаборатории по изучению загрязнения городов Кузбасса в 1978-1989 годах, председатель областного комитета охраны природной среды 1990-1995 годов.

Природоохранная служба зарождалась в недрах санитарно-эпидемиологической. СЭС, конечно, тогда не занималась ни нормированием выбросов, ни экоплатежами, а оценивала проекты с точки зрения соответствия их строительным нормам и правилам и другим нормативным материалам. Была инспекция газоочистки. Отдельно существовала гидрохимическая лаборатория, но она специализировалась на контроле стоков. А прямым прототипом природоохранной службы стала созданная в 1978 году лаборатория по изучению загрязнения городов Кузбасса — Кемерова и Новокузнецка. Принципиально то, что она была создана как первое специализированное исследовательское подразделение, но исследовала проблемы практического плана.

Помните, какие смоги стояли в те годы в Кемерове? Лаборатория выполняла две функции: очертить круг проблем загрязнения в Кемерове и обобщить данные специализированных наблюдений о загрязнении воздуха и природных вод. Информацию мы получали с постов гидрометслужбы, которой поручили наблюдение за окружающей средой (это сейчас называют мониторингом). А обобщение информации происходило просто: свозили пробирки с этих постов и развернутых уже нами в Кемерове и Новокузнецке, а потом и в Прокопьевске, в лабораторию гидрометслужбы, сводили показатели в списки, в таблицы, давали оценки этим простыням цифр. Потому что их надо было систематизировать. Делали полугодовые и годовые отчеты. Но, кроме того, вели уже оперативный прогноз неблагоприятных метеоусловий. Затем в состав лаборатории ввели и инспекцию газоочистки. Потом ввели планирование мероприятий, потом начали нормирование выбросов...

До появления лаборатории было интуитивное ощущение, что в городах грязно. Но сколько выбросов и где, неизвестно. Когда стало ясно, что так проблему не решить, прорезалась идея, что надо объединять усилия всех существующих систем наблюдений в разных службах: иначе наша информация не совпадала во времени и пространстве. Позднее в стране была создана Единая сеть наблюдения и контроля за окружающей природной средой.

Когда мы увидели, какая это сложная работа, то возникла инициатива и были созданы автоматические системы управления сбором информации об атмосфере и речной воде. Это было несколько контрольных автоматических постов и вычислительный центр, которые включали наблюдение, анализ и передачу данных в центр управления, где и выполнялся прогноз загрязнения. Это были единственные такие системы в стране. Они работали до 1993 года, когда стало нечем заменять приборы, которые изготавливались в бывших республиках Союза. Теперь они существуют в ручном режиме.

АСУ и здание, в котором располагаются сегодня комитет по гидрометеорологии и областной комитет по охране окружающей среды, были построены специально для природоохранной работы и со специальными лабораториями вместе с этими лабораториями.

До сих пор это единственный специализированный корпус экологической службы в России. Все это — АСУ и корпус — было заложено в комплекс строительства второго агрегата аммиака для АО «Азот», что было нелегко. Но тогда и наука и пресса привлекали внимание общественности и населения к экологическим проблемам, и власть не могла не замечать положения. В 1982-1986 годах смог был виден невооруженным глазом, власти были озабочены и не могли не поддерживать нас. Не зря же тогда было принято несколько правительственных «экологических» постановлений по Кемерову, и хотя не все они выполнены, но кое-что всегда доставалось городу. То, что не входило в производственный комплекс — жилье, станции АСУ, наше здание, — шло второй очередью, и надо было добиваться, тратить силы, чтобы построить их.

Оперативная, производственная часть контроля за воздухом и рекой также инициировала работу науки и даже помогала, объективно, выбивать деньги на нее.

Примерно в 1987 году прошло, я считаю, принципиальное решение облисполкома: об обязательном техминимуме по охране окружающей среды при первичном обучении рабочих. Шесть часов на изучение основ охраны природной среды. Обязательный всеобуч был введен и для первых руководителей. Конечно, это не была еще закрепленная Законом «Об охране окружающей природной среды» обязательная переподготовка руководителей, но природоохранители без конца ездили читать курсы для них.

В эти годы экологическая служба входила в Кузбасский центр гидрометеорологии и охраны окружающей среды. Уже 1988 год вспоминается мне такой картинкой. В ожидании совещания стоит группа директоров, и один над другим подшучивает: «Он не отличает ПДВ от ПДК». И все смеются, довольные: уж они-то отличают. Действительно, стали отличать, что первое — это предельно допустимые выбросы завода, а второе — предельно допустимые концентрации. Так начиналось в области природоохранное нормирование.

Итак, первый принципиальный уровень: осознаны масштабы загрязнения и созданы сети наблюдения и оценки прогноза. Второй — начались процедуры нормирования выбросов — первые шаги экономики природопользования. Этим занимался центр контроля загрязнения среды. О самих платежах еще речи не было. Но мы уже создавали тома экологических ограничений для предприятий, те почувствовали впервые гнет «экологической» экономики, стали внедрять снижающие выбросы мероприятия.

Первым председателем самостоятельного комитета охраны природной среды, выделенного из системы Госкомгидромета в 1989 году, был назначен В. А. Москалев. Он пришел в пустое помещение, без столов и стульев — буквально без ничего. Центр по гидрометеорологии и контролю среды (то есть я, его руководитель, не подозревая, что вскоре сменю Владимира Андреевича) в нашем здании, построенном для экологов, выделил экологам немного места и единственную лабораторию — по контролю за источниками, то есть за трубами. Так что когда я сама пришла в комитет, мне пришлось снимать угол в бывшем собственном корпусе и создавать лаборатории. Тогда федеральное правительство дало средства на это, у комитета в лабораториях появились приборы, которых не было даже в центральной лаборатории в Москве.

В 1990 году в стране были приняты серьезные решения по экологии: формировалась система экономики природопользования. И первые платежи, между прочим, были введены в Кемерове, до официального решения центра и по местной методике А. И. Трапезникова. Пришлось перестрадать мэру Кемерова В. В. Михайлову, который подписал это распоряжение. Производственники на него жаловались и в прокуратуру, и даже в Верховный Совет. Только потом мы перешли на базовую методику, общую для страны.

В эти же годы вошла в хозяйственную практику экологическая экспертиза хозяйственных объектов, которая недавно закреплена в законе. Это потребовало сил, времени и даже административных воздействий.

За последние три-четыре года сформировалась, я считаю, и система экологического обучения и повышения квалификации, по которой, согласно закону, все первые руководители каждые пять лет проходят переподготовку по экологии. «Азот», «Химпром», угольщики провели обучение всех своих специалистов. Сейчас обучает своих железная дорога. Делается это в специальных центрах. В Кемерове центром руководит Г. И. Филькова. В сущности, экологи это делают на энтузиазме, потому что денег платят лекторам мало, а затраты времени большие. Но мы не можем не делать этого — жаль дела, надо поддержать уровень преподавания. Так удалось убедить крупных хозяйственников: природоохранение должно ориентироваться на экономику природопользования, игнорировать ее — себе дороже.

А сейчас, я думаю, для экологов самое сложное — малый бизнес. Тут люди часто даже не подозревают об экологии, приобретают права на деятельность без экспертизы предприятий и проектов. Надо бы обучать и этих людей. Надо повышать уровень университетского курса экологии в сфере экологического права, а в институтах — в сфере нормирования экономики природопользования. Читая лекции на курсах, я встречаюсь с молодыми инженерами, которые только на наших курсах узнают, что, оказывается, экологические платежи существуют...

С. МАЛАХОВ,
председатель областного государственного комитета по охране окружающей среды.

Если я бьюсь сегодня за свою федеральную программу оздоровления экологической обстановки в Кузбассе, за 250 объектов, вошедших в структуру ее мероприятий, то я знаю, что примерно 80 из них — на стадии завершения или выполнения. Поэтому я смотрю на ситуацию не мрачно, а достаточно оптимистично. Надо найти золотую середину между двумя платформами, когда одни хотели бы «все закрыть», потому что для экологии плохо, а вторые уверяют, что денег нет, ничего сделать для экологии нельзя, а поэтому давайте отложим охрану среды до лучших времен.

Эти 80 объектов мы финансируем, как правило, из двух источников: из экофонда и из собственных средств предприятий, причем предприятия вкладывают больше, чем дает фонд. Я не думаю, что главная «погонялка» — экоплатежи. Они у нас сейчас копеечные и не покрывают экологических ущербов. Между тем, например, в последние два года мощно строятся локальные водные очистные сооружения. Так строит Мариинский спиртзавод, ЦОФ «Сибирь» (Мыски). Много проектов несут в комитет на экспертизу. Это работает «погонялка» «Водоканала» — реальные тарифы приемной камеры и его реальная задвижка на сетях: не заплатишь — не пропустим твой сток. Это не наш штраф в 500 рублей на предприятие.

Второе, что влияет, думаю, — социальная ответственность руководителей. Живущие в области, они все-таки не думают сбегать в Эмираты и понимают, что надо оздоровлять Кузбасс для своих детей и внуков. Социальная ответственность им не чужда, другое дело, что с деньгами у них напряженно.

Так что карающим органом наш комитет еще не стал. Для этого надо пересматривать нормативы платы, которые действуют с 1990 года, санкции и Административный кодекс. Платеж должен быть такой, чтоб у предпринимателя каждый день болела голова: что я еще не сделал, чтоб снизить уровень загрязнений до ПДК? И чтоб взимались бы эти платежи раньше других. Я мечтаю о таком административном законодательстве, чтоб предприниматель приходил в ужас от одного предположения, какой штраф придется платить за то, что у него «убежала» иловая карта на очистных. Чтобы оно было такое же строгое, как инспекция по охране труда.

На что направлены те 80 мероприятий, что «в работе»? Идет постоянная реконструкция отвалов. Строится новый полигон шахты «Распадская» для хранения отходов, причем за ее счет. Много мы работаем с «Кузбассэнерго», и оно действительно больше других тратит на охрану среды. При его объемах золо- и шлакоотвалов даже копеечные экологические платежи становятся чувствительными для экономики АО.

Несмотря на то, что десятилетие существования комитета по охране окружающей среды было крайне нестабильным для экономики, за это время построено 43 природоохранных объекта. «Пустыми» были лишь 1991-й и 1994 год, в остальные вводили по два—четыре, а в прошлом — даже 16, причем часть — с участием средств экофонда. Так появились новая установка «Струя» для очистки шахтных вод на шахте «Тайбинская» и очистные сооружения хозяйственно-бытовых стоков на разрезе «Кедровский». В Новокузнецке «Водоканал» строил двухниточный коллектор, в Кемерове АО «Кокс» ввело беспылевую выдачу на батарее N 5 и т.д.

Стало ли лучше само состояние природы за прошедшие годы? Выбросы в атмосферу стали меньше, но, к сожалению, за счет упадка промышленности. Резкое снижение выбросов случилось в 1991-1992 гг., когда промышленность упала, а потом линия графика иде- с не- большим понижен поставимого сниж сов в атмосферу н ло: производств раза в два, а выб на 19 процентов.

За 1997 год от боте, но по 1996 в водоемы снова п хотя и не достигли года. Причем они больше станови опасных, но более Почему? Очистны ния стареют, хуже труднее стало под Шахты меньше ста ся на очистку шахт больше в реках с шенных веществ. сбросов стал мене видно по тому, что явилась рыба и да

Поэтому я бою него дня, когда пр ность начнет под Вряд ли первую пр дельцы станут вкл решение экологич блем. И мы получ рязнений. Конечно реживем, как пере трудности работ меня председатель — не опуская рук. тавлять предприят вать деньги в со выбросов. Мы зна дет тогда опасен: «Водоканал», анже фарма», кемерово гресс», «Азот» и «Х и работаем с ними дем инвентаризац очистных сооруже проранжировать и вать средства, и этом докладывать в администрации.

Бедой Кузбас были угольные коте этому перспектив Кузбасса — перево тан. Конечно, это бу зу, но реально че лет. Второе и более загрузить котель марками угля, кото жены им по технолог шлую зиму это сде пели, а владельц лишь за дешевизн обратился с этим в докладной к губер только эта мера м зить выбросы в гор мосферу на 20 про

Фото **Виктора Ник**

любимое кафе

Уголок Европы

Почти год в Кемерове существует необычное кафе-мороженое, куда стремятся из разных уголков города, чтобы полакомиться заморским мороженым. Это, конечно же, «Баскин Роббинс». Рейтинг его популярности и спустя год растет. А недавно на улице Весенней открылось новое отделение кафе. Откуда столько посетителей? Мороженое такое дорогущее! В чем же дело?

И я отправляюсь в уже знакомое кафе. Волна теплого воздуха и сладкий запах мороженого охватывают с первых шагов. Белый фирменный пол, как всегда, сверкает чистотой. Казалось бы, это непрактично — белый пол в многолюдном месте. Но это так приятно — ходить по белому мрамору. Столики, стульчики, витрины, «тарелочки», ложечки, салфеточки, декорации и даже мусорный ящик — все фирменное и безупречно дополняющее друг друга. Они и создают уют. Похоже, так думаю не только я. Посетителей много.

А вот и Неля Владимировна, директор, сияющая, бодрая, энергичная — всегда в форме.

Как уже говорилось, «Баскин Роббинс» расширяется, и скоро в городе откроется еще три его кафе — плюс к двум уже существующим. Пусть горожанам станет доступен приятный отдых за столиком. Пусть им не надо будет ехать с детьми из одного района в другой. Тем более, что ассортимент везде будет одинаков. Кстати, и рабочих мест потребуется больше.

Интересно, кого они берут на работу? Может, и мне рискнуть? Но, увы, не повезло: филологам-журналистам делать здесь нечего (разве только в качестве сладкоежки прийти). Только люди с образованием имеют шанс встать за красивый прилавок и улыбаться посетителям. Да и то лишь на конкурсной основе. Работнику «Баскин Роббинса» недостаточно иметь очаровательную улыбку и уметь говорить вежливо. Требования довольно высокие. Про обсчет или обвес речь даже не идет. Это исключено. А вот приветливый тон, обходительность, быстрое обслуживание обязательны. А еще девушки должны быть точны, аккуратны, пунктуальны, дисциплинированны, выглядеть соответственно и быть готовыми выполнить любую работу, которая потребуется. Вот почему пол здесь всегда остается сверкающим.

Но девушки работают только шесть часов в день и имеют два выходных и полноценное двухразовое питание. Иначе нельзя ждать от них высокого качества труда.

Посетителей в кафе много, здороваются с директором, и она разговаривает с ними, как с давними знакомыми.

— Дело даже не в мороженом, — признается директор. — Можно сказать, мы здесь продаем удовольствие. «Баскин Роббинс» — это маленький уголок Европы, куда люди приходят пообщаться.

Татьяна ОСТАНИНА,
студентка КемГУ.

художник улыбается

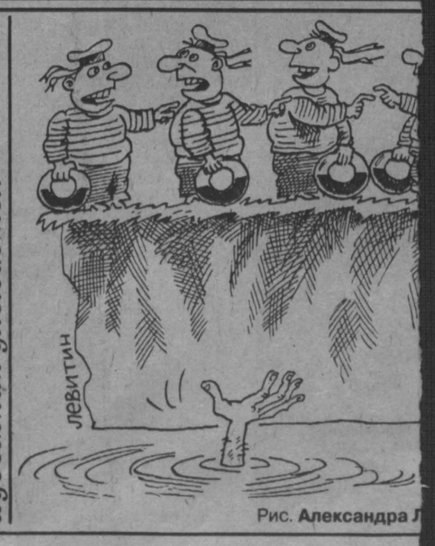

Рис. **Александра Л**

послесловие к съезду инженеров

Это были частности

А нужна идеология развития области и законодательная база под этот «свой путь»

Съезд инженеров Кузбасса мог бы положить начало движению за местное самоуправление по принципу «богат регион, богато государство». Решения, принятые на таких форумах, могут активизировать законодательное формирование правовой и экономической основы местного самоуправления.
Иначе существующие пробелы в муниципальном законодательстве заполняет произвол чиновников. Понятно, что идея местного самоуправления — в его самостоятельности. Самостоятельным может стать тот, кто имеет собственную финансово-экономическую и правовую базу. Стало быть, наш выход — в создании муниципальной правовой экономики, основанной на самозарабатывании капитала.

Создайте мозговые центры

Но, к сожалению, съезд не предложил механизма приложения инженерного труда к выработке стратегии и программы действий. А нам нужны правила игры, которые бы востребовали интеллект в сфере производства.

По большому счету, сегодня причины неудач в экономике в том, что рыночное законодательство сориентировано лишь на распределение конечного продукта и не поощряет экономику, создающую материальные и интеллектуальные ценности. Ведь экономический критерий товаропроизводства, безусловно, отличается от критериев коммерческих. Он отслеживает не только стоимостные, но и количественные показатели движения ресурсов внутри технологического процесса. Коммерсант, в сущности, берет прибыль на рыночной конъюнктуре, производитель — в технологии. И задачи инженера — анализировать процесс и возвращать резервы в хозяйственный оборот. Догнать развитые страны или хотя бы приблизиться к ним можно лишь в том случае, если объемы исходных ресурсов в общем объеме производственных издержек будем постоянно сокращать (ресурсосбережение), а объем выпуска продукции с единицы основных фондов увеличивать (повышение производительности). Движущее начало — экономическая эффективность. Она создает — в производственном процессе — себестоимостный доход, а затем — на рынке товаров и услуг — прибыль (которая зависит от конъюнктуры рынка и качества продукции). Иначе говоря, любое увеличение выпуска продукции и любое сбережение ресурсов автоматически ведет к снижению себестоимости. Это и позволяет производителю регулировать цену и прибыль на рынке товаров и услуг.

И зависит это от технического интеллекта командиров производства и умения власти воспользоваться интеллектуальным трудом профессионалов. Чтобы им воспользоваться, ***на местах должны существовать инженерные центры с банком данных о технологиях, экономике этих технологий, конъюнктуре рынка товаров и услуг. В центре должны работать люди с гибким складом ума и мастера-«золотые руки», могущие быстро прореагировать на негативную ситуацию, отобрать и предложить технологии, которые способствовали бы научно-техническому развитию региона.***

Вот несколько примеров из нашей действительности. Кругом твердят, что угледобыча убыточна и требует дотаций. Но комплексная переработка позволит снизить себестоимость угля и сделать его конкурентоспособным на внутреннем и мировом рынке.

Сейчас надеются на глубокую переработку угля. Но мягкий пиролиз, о котором ведутся переговоры, тоже энергоемок и для окружающей среды небезопасен. Но есть же и другие способы выделения из угля углеводородов, например, флюидной экстракцией или с применением эффекта «соковыжималки». Отраслевая наука о них молчит, потому что процессы эти из «чужих» отраслей. Кто же даст объективную оценку и поможет региону сделать ответственный выбор стратегии?

На каждую тонну продукта АО «Азот» затрачивает 7,5 тонны сырья (не считая энергоресурсов). 3,6 тонны из них уходят в отходы, по отчетам, сжигаются. Стоимость деструктивной переработки (основные фонды, эксплуатационные затраты) ложится на стоимость продукта. Причем экологический эффект нулевой, так как отходы просто переводят в иное агрегатное состояние. Технология эта внедрена в затратной системе, где всегда прятали резервы. Из этих сырьевых затрат, во-первых, можно дополнительно выпустить 300-400 кг продукта. Во-вторых, и отходы являются сырьем для других технологий.

Но если потенциальный ресурс можно сжечь, то можно и пустить в «теневой» бизнес. Не случайно криминальная индустрия расширяется: значит, есть источники ее подпитки. ***Силовыми структурами «теневую» экономику не осилить, нужны методы экономические, а под них — законодательные.***

Чем лучше работаешь, тем бедней

А власть? Какой закон ни возьми, сплошной полуфабрикат. В погоне за бездефицитным бюджетом товаропроизводителя обложили налогами по всем статьям себестоимостных затрат (сырье, основные фонды, зарплата, транспорт, НДС, прибыль). Чем лучше работаешь, тем беднее становишься. Об инновациях и инвестициях говорить не приходится.

Загляните в положение «О порядке затрат, включенных в себестоимость продукции, работ, услуг», утвержденное правительством: формуляр в 500 страниц — зачем? Себестоимость формируется из затрат прямых, нормативно чистой продукции и накладных расходов. Затраты прямые — это пути ресурсосбережения. Нормативно чистая продукция — это показатель производительности. Накладные расходы — это организация и управление товаропроизводством, включая НТР. Документ на пять листов, не более — вот что надо!

Закон о НДС. Налог на добавленную стоимость — это скрытый государственный акциз, иначе — это скрытое повышение цен на продукцию, работы и услуги.

Налог на имущество (в расшифровке для обывателя) — это налог на основные фонды. У коммерсанта нет основных фондов, а для крупных предприятий — это миллионы рублей. Из истории застойной экономики: такие отчисления оставались в коллективе и составляли фонд социально-экономического развития предприятия. Сейчас изымаются.

Законодательство составлено так, что даже инвестиции на строительство облагаются налогами наравне с уже работающими предприятиями! Даже идиоту понятно: обложи стройку налогами — получишь долгострой, к моменту ввода объект становится нерентабельным и морально устаревшим. Но и это никого не волнует, особенно налоговую инспекцию. Она-то существует не от прибыли, а от госпоборов.

Или возьмем нашу надзорную экологическую службу (надзор за каждой заводской трубой). Служба, по-моему, объединила в себе всевозможных мозговых бездельников-конъюнктурщиков. ***Эффективней работала бы инженерная экология: не по замерам — по конечному результату — выбросов на этой трубе, а по исходному сырью: по балансу прихода ресурсов и затратам на выпуск продукции, учету отходов, оставшихся в итоге от сырья.*** Открылось бы огромное поле деятельности для инженеров, рационализаторов и изобретателей. Работа эта эффективна, так как позволяет экономить ресурсы, основные фонды и эксплуатационные затраты и рационально использовать ресурсы природы. Служба стала бы своеобразным инженерным центром. Но никого и это не волнует, хотя на каждом углу стонем, что Кузбасс — зона экологического бедствия.

Можно привести бесконечно примеров такой же безынициативности и равнодушия, хотя ***региональная экономика самоуправления настоятельно стучится в дверь.*** Тут создаются материальные ценности. Ей здесь больше возможностей, оперативных действий и инициативы.

Заказ на местные законы

В основе региональной экономики должна быть экономико-правовая модель, которая обеспечивает постоянное сокращение доли исходных ресурсов в общем объеме производственных издержек (ресурсосбережение), увеличение объема продукции с единицы основных фондов (повышение производительности) и замену администрирования на инженерные методы организации и управления.

Надо признать, что только ресурсосбережение сможет радикально снизить техногенные и тепловые нагрузки на природную среду, сократить объем извлекаемых природных ресурсов, перевести предприятия на инженерные методы «техноценоза» и отказаться от деструктивных методов переработки продукции незавершенного производства (отходов). Перевод отходов в доходы даст экономический эффект и позволит снижать себестоимость продукции.

Сокращение производственных издержек позволит создать предпосылки для снижения стоимости производимой в регионе продукции и будет формировать себестоимостный доход. Он-то полностью должен оставаться на предприятиях.

Для того чтобы такая модель была работоспособной, в первую очередь надо внедрить учетно-налоговую систему. Должен быть один налог — подоходный, на юридических и физических лиц, и земельная рента — с сельскохозяйственных предприятий, фермеров и частных лиц, занимающихся сельскохозяйственной практикой.

Сбор налога, думаю, должен быть двухуровневый, в местный и федеральный бюджет. Все виды бюджетных сборов должны сосредотачиваться в региональном бюджетном банке и там распределяться между регионом и федеральными нуждами.

Я убежден: такой подход позволит предприятиям и институтам инженерного и интеллектуального труда заняться техническим перевооружением и инновациями непосредственно у производителя. Интенсивные и ресурсосберегающие технологии, обновление рынка новыми видами дешевых товаров и услуг станут ему необходимы для жизни, а наличие себестоимостного дохода позволит накапливать инвестиции для инженерных дел.

Целесообразно было бы заменить внебюджетные государственные фонды страховыми государственными учреждениями, в которых сосредотачивались бы средства от налогов в пенсионный, медицинский и социальный фонды. Это должно быть одно учреждение. Отчисления в него должны поступать от подоходного налога на физических лиц. Каждому лицу выдать страховой полис с фиксацией отчислений, оно может самостоятельно вносить дополнительные средства. А полис даст дополнительные гарантии медицинского обслуживания, пенсии, путевки на лечение и т. д.

Настоятельно требуется разработать механизм реализации и налоговые положения к патентному закону России. Пора закрепить освобождение научного сопровождения инноваций (от идеи до внедрения) от всех видов налогов, кроме налога на физических лиц, участвующих в создании инноваций. На переходный период для пополнения бюджета требуется проработать возможность уплаты налогов и продукцией предприятий, но той, которая реализовывалась под муниципальной «крышей». Например, через систему бывшего Главснаба, имеющего механизированные склады, транспортные связи и специалистов.

Чтобы привлечь инвестиционные средства для создания конкурентоспособных технологий и продукции, способных поднять экономику области, надо разработать банковскую систему финансирования под гарантии администрации, конечно, при конкурсном и гласном отборе нововведений.

А если учет объемов отходов в экологии вести по исходным ресурсам, по балансу, как я упоминал, появится возможность внедрять компьютерные методы контроля за технологией и принимать лишь ту, которая вписывается в «техноценоз», т. е. перерабатывает сырье без остатка.

Я — за совнархоз

То, что я предлагаю, — это инструментарий регионального самоуправления в экономике. Это, если хотите, идеология, у которой есть логика, цель, средства влияния на экономику. Идеология регионального самоуправления потребует устранить администрирование и заменить его судопроизводством, арбитражем и третейским судейством. Здесь много завалов. Перевод регулирования спорных вопросов на экономические методы повысит ответственность и исполнителей, и административных органов.

Я вижу управление региональной экономикой через совет народного хозяйства, работающий на акционерной основе. Для его укрепления следовало бы продумать, как передать в его подчинение госимущество, акции, принадлежащие государству. Во главе его я вижу триумвират: законодательная и исполнительная власть, а в качестве третейского судьи губернатор, судебная и арбитражная службы. Я знаю, что примерно такого решения или аналогичного ему ждали все на инженерном съезде. Он же свелся к частностям, и настрой технической интеллигенции, воспрявшей было духом, остыл. Но можно раздуть угольки. В 1996 году был Указ президента «О концепции перехода Российской Федерации к модели устойчивого развития». Учитывая, что область как субъект Федерации обладает правом природо- и ресурсопользования, что здесь сосредоточены предприятия добывающей и тяжелой перерабатывающей промышленности (к тому же нанесших значительный ущерб природной среде), ***нам стоит рискнуть и добиться права переводить Кузбасс на устойчивое развитие по-своему — в качестве научного, экономического и правового эксперимента.*** Такое решение получили зона Байкала и Магаданская область.

Марк КАМИНСКИЙ,
инженер, директор НТП «Экономия».

Автор о себе. Начинал рабочим на нынешнем АО «Кокс» 46 лет назад. Окончил вечернее отделение коксохимтехникума, затем КузПИ. Автор многих изобретений. Круг инженерных интересов — разработка безотходных технологий и замкнутых систем.

Вниманию готовящихся поступать в Кемеровский филиал Православного Свято-Тихоновского Богословского института!

В областной научной библиотеке им. Федорова в большом зале каждую субботу в 13-00, начиная с 13 июня, будут проходить бесплатные подготовительные курсы по предмету «Закон Божий».

Занятия проводятся сотрудниками Кемеровской епархии.

Тел. для справок 55-17-69.

Обучение в институте бесплатное.

Правила приема в институт можно узнать на курсах.

Приглашаем также всех интересующихся проблемами православия.

10 июня

ЦИРК. Ежедневно программа АМУРСКИЕ ТИГРЫ. Начало в 18 часов. Каждый сотый билет с выигрышем! Бесплатная фотография с амурским тигром! Тел. 52-23-12.

ДОМ КИНО «МОСКВА». Киану Ривз, Аль Пачино в психологическом триллере АДВОКАТ ДЬЯВОЛА (США). В фильме присутствует мистика, основанная на противостоянии законопослушного героя и оборотня (16, 18-30, 21). Ирина Селезнева, Игорь Костолевский, Любовь Полищук, Александр Филиппенко в лирической комедии ИГРА ВООБРАЖЕНИЯ (16, 18-30, 20, 21-30).

«АВРОРА». Американская комедия ГЛАВАРЬ МАФИИ (13, 15, 17, 19).

«ЮБИЛЕЙНЫЙ» ЭРКЮЛЬ И ШЕРЛОК ПРОТИВ МАФИИ (12, 14, 16, 18, 20).

«КОСМОС». Лирико-фантастическая комедия КОЛДОВСКАЯ ЛЮБОВЬ (Франция) (16, 18, 20).

УАЗ АКЦИОНЕРНОЕ ОБЩЕСТВО

«КузбассУАЗсервис»

650620, ГСП-2, г. Кемерово, пр. Кузнецкий, 51.

Тел. (384-2) 36-19-49; тел./факс: (384-2) 25-64-86. Тел. в Новокузнецке: 44-47-02; 44-43-16.

Официальный представитель Ульяновского автозавода

Автомобили «УАЗ», «Волга», «Газель», «ИЖ-2715», запасные части. РЕМОНТ.

ЛИЦЕНЗИЯ № 5 адм. г. Кемерово.

Тел. 28-93-43.

Профессиональное училище № 77 г. Кемерово приглашает выпускников 9-х классов 1998 г. учиться по специальности тракторист-машинист широкого профиля (с правом управления гусеничным, колесным тракторами, зерноуборочным комбайном), слесарь по ремонту тракторов и автомобилей, водитель автотранспортных средств категории «А», «В», «С» — срок обучения 2 года.

Абитуриентов приглашаем на собеседование с родителями.

Наш адрес: г. Кемерово, ул. Объект-1200, ПУ-77.

Проезд автобусами №58, 61, 82, 127, трамваем № 4 до остановки «Линейная» или «Сады».

ОТКРЫТОЕ АКЦИОНЕРНОЕ ОБЩЕСТВО «ЭЛЕКТРОСВЯЗЬ» КЕМЕРОВСКОЙ ОБЛАСТИ
Адрес: 650099, г. Кемерово, пр. Советский, 61

ИНФОРМАЦИОННОЕ СООБЩЕНИЕ ОБ ИТОГАХ ГОДОВОГО ОБЩЕГО СОБРАНИЯ АКЦИОНЕРОВ
29 мая 1998 года

СОБРАНИЕ ПРИНЯЛО СЛЕДУЮЩИЕ РЕШЕНИЯ:

1. Внести изменения и дополнения в положение о порядке проведения общего собрания акционеров общества.
2. Утвердить годовой отчет, бухгалтерский баланс, счет прибылей и убытков общества, распределение прибыли по фондам за 1997 год и планируемое распределение прибыли на 1998 год.
3. Утвердить дивиденды по акциям общества за 1997 год:
— размер дивиденда на одну привилегированную акцию 6,8 деноминированного руб.;
— размер дивиденда на одну обыкновенную акцию 0,68 деноминированного руб.
4. Избрать совет директоров общества в составе 7 человек.
5. Утвердить аудитором общества компанию «Прайс Уотерхаус АО».
6. Утвердить предельное количество объявленных акций общества в размере 10% от уставного капитала.
7. Внести изменения и дополнения в устав общества.
8. Внести изменения и дополнения в положение о совете директоров общества.

ОТЧЕТ О ПРИБЫЛЯХ И УБЫТКАХ ЗА 1997 ГОД ОАО «ЭЛЕКТРОСВЯЗЬ» КЕМЕРОВСКОЙ ОБЛАСТИ

ДОХОДЫ	МЛН. РУБ.
1. Доходы от реализации услуг связи	581711
2. Прочие внереализационные доходы	4765
3. Проценты к получению	595
4. Прочие операционные доходы	1207
Итого доходов	588278
РАСХОДЫ	
1. Затраты на производство услуг связи	423949
2. Коммерческие расходы	-
3. Прочие внереализационные расходы	481
4. Прочие операционные расходы	24968
Итого расходов	449398

Аудиторская проверка бухгалтерской отчетности общества проведена компанией «Прайс Уотерхаус АО».

Лицензия на проведение общего аудита № 010520 выдана Министерством финансов Российской Федерации 29 мая 1997 года.

По результатам аудита бухгалтерская отчетность достоверна, т. е. подготовлена таким образом, что обеспечила во всех существенных аспектах отражение активов и пассивов ОАО «Электросвязь» по состоянию на 1 января 1998 года и финансовых результатов его деятельности за 1997 год.

БАЛАНС
ОАО «Электросвязь» Кемеровской области на 1. 01. 98 г.

АКТИВ	МЛН. РУБ.
Нематериальные активы	1001
Основные средства	797491
Долгосрочные финансовые вложения	1252
Незавершенное строительство	130181
Запасы	35494
Дебиторская задолженность	245177
Краткосрочные финансовые вложения	3295
Денежные средства	12545
Итого: актив	1226436
ПАССИВ	
Уставный капитал	239514
Резервы	10576
Добавочный капитал	560108
Источники собственных средств	213099
Кредиты и займы	20062
Кредиторская задолженность	180704
Расчеты по дивидендам	2373
Итого: пассив	1226436

Генеральный директор ОАО «Электросвязь» Кемеровской области
В. В. ЖИГУЛИН.

Главный бухгалтер ОАО «Электросвязь» Кемеровской области
Л. Е. НОСОВА.

ПРЕДПРИНИМАТЕЛЬ
ПОРА ОСТАНОВИТЬ УТЕЧКУ ДЕНЕГ.
ГАРАНТ — ВОТ СРЕДСТВО ДОХОДОВ БЕЗ ПОТЕРЬ
ВСЕ ЗАКОНЫ НА ВАШЕМ КОМПЬЮТЕРЕ
КОМПАНИЯ "МЕГА" 36-62-01, 36-29-06, 25-32-77
http://www.mega.kemerovo.su

ИНФОРМАЦИЯ ДЛЯВАС
Тел. 52-02-10.
Все товары и услуги подлежат обязательной сертификации.

7 июля 1998 года в 9 часов состоится общее собрание акционеров ОАО «Монтажник».

Повестка дня:
1. Утверждение порядка ведения собрания.
2. Утверждение годового отчета.
3. Избрание совета директоров.
4. Избрание ревизионной комиссии.
5. Утверждение изменений в уставе.
6. Утверждение аудитора.

Начало регистрации в 8 часов.

ПРОДАЮТ

Грузопассажирский автомобиль «ЖУК» (Польша) после капремонта. Тел.: 52-28-66, 55-71-01, 37-98-24.

А/м «ГАЗ-31029» 1995 г. вып., пробег 28 тыс. км, светло-серого цвета, в хорошем состоянии. Тел. 51-43-00, с 18 до 22 час.

УТЕРИ

Утерянное удостоверение налоговой инспекции Ленинского района № 208-265, выданное в 1997 году на имя Мирошниковой Галины Павловны, считать недействительным.

ПРИГЛАШАЮТ НА РАБОТУ

КОАО «Азот», наращивая темпы освоения производственных мощностей, выпуска и реализации готовой продукции, испытывает потребность в специалистах, имеющих практический опыт работы: слесари по КИПиА, слесари-ремонтники, электромонтеры, кабельщик-спайщик, электромонтер телефонной связи и радиофикации, инженер-электронщик, инженер-химик-технолог, инженер-химик-механик. Зарплата выплачивается ежемесячно. Справки по тел. 22-01-19.

Крупная производственно-торговая фирма на конкурсной основе проводит набор сотрудников в отдел договоров. Требования: возраст 25-40 лет, среднее или высшее образование, умение работать в контакте с людьми. Прошедшим отбор предоставляется постоянная работа, заработная плата от 1000 до 2000 руб. Собеседование состоится в пятницу с 16 до 18 час., в субботу — с 10 до 12 час. по адресу: г. Кемерово, пр. Кузнецкий, 234 (3-й этаж, каб. 302). Проезд авт. №8 до остановки «Текстильторг», маршрутное такси №20.

Солидная торговая компания приглашает на конкурсной основе торговых агентов по реализации продуктов питания. Требования: опыт работы, коммуникабельность, высшее или н/высшее образование. Тел.: 21-38-22, 21-16-29.

Продавца (стаж работы не менее 5 лет). Тел.: 53-89-52, 53-89-53.

Средняя полная школа №61 — учителей математики, физической культуры, информатики, воспитателей ГПД, замдиректора по воспитательной работе, врача-педиатра. Возможна оплата на контрактной основе. Тел.: 21-37-16, 21-08-00.

Бригада молодых строителей ищет работу: строительство бань, гаражей, заборов, штукатурные работы, кладка кирпичей и т.д. Тел. посредника 51-15-29, после 18 час.

Организация — электрослесаря котельной, слесаря-сантехника-электрика, а также пекаря-кондитера. Тел. 23-05-41.

В связи с расширением производства на очень интересную работу — начальника участка электромонтажа звукового оборудования (электромонтаж звукового оборудования на сценических площадках, в концертных залах, в театрах, на праздниках и т.п.). Требования: высшее образование (техническое), стаж практической работы (знание звуковой техники), умение работать с людьми, умение разбираться в сметах. Условия: работа связана с краткосрочными командировками по Сибири. Оплата по договоренности. Тел. 36-85-40.

Преподавателя физвоспитания, заработная плата 1000 руб., а также сварщика — 770 руб. Обращаться по адресу: г. Кемерово, ул. Объект-1200, ПУ-77. Проезд авт. № 58, 61, 82, 127, трамв. № 4 до остановки «Линейная» или «Сады».

Рабочих высокой квалификации: отделочников, плиточников. Тел.: 28-17-61, 30-08-56.

Отделочников высокой квалификации. Тел. 25-27-95.

Автосервис для работы с иномарками — кузовщиков, моториста, автомаляра (стаж работы по специальности не менее 5 лет). Оплата договорная. Адрес: г. Кемерово, ул. Радищева, 1. Тел.: 28-42-45, с 9 до 18 час., дом. 52-98-15, с 19 до 23 час.

Строительная фирма — отделочников. Тел. 25-79-22.

Сотрудника со своим компьютером (не ниже 486). Тел. 36-86-12.

ООО «Сибфорвард-96» ликвидируется. Претензии принимаются в течение месяца со дня опубликования объявления.

Предприятие «Циклон» ликвидируется. Утерянные учредительные документы считать недействительными.

Законодательное собрание области выражает глубокое соболезнование заведующему информационно-аналитическим отделом Хромову Анатолию Петровичу по поводу кончины его отца

Петра Васильевича.

80-летию города Кемерово посвящается

12 июня 1998 г. Праздник с утра до полуночи

10.00-13.00 Выставка-ярмарка товаров народного потребления предприятий города Кемерово. Выставка цветочных композиций и букетов «Любимому городу в подарок». (пл. Советов)

10.00-12.00 Традиционная велогонка по маршруту: пл. Пушкина — ул. Арочная — набережная — аллея Героев — ул. Н. Островского.

10.00-20.00 Праздничные программы «Мы — кемеровчане» в городском саду, в парке им. В. Волошиной, в березовой роще.

Шоу-представления, концертные развлекательные программы, конкурсы, аттракционы, выставки.

12.00-23.00 Во всех районах города состоятся массовые театрализованные представления, выставки, спортивные программы, праздничные концерты, молодежные дискотеки, конкурсы, аттракционы.

13.00-14.00 Марш-парад духовых оркестров. Праздничное костюмированное шествие по улицам города.

14.00-17.00 Театрализованный праздник «С любовью к городу» на пл. Советов. Сюжетные картинки из жизни кемеровчан и основные этапы становления нашего города. Здесь на главной площади города вы встретитесь с почетными гражданами, творческими коллективами и гостями города.

17.00-20.00 Шествие по главной улице города ярко декорированных машин. Театрализованное представление для детей с участием сказочных персонажей и выступлением лучших творческих коллективов. На аллее художников — выставка учащихся художественных школ. На пл. Пушкина конкурсы воздушных змей, воздушных шаров, рисунков на асфальте.

20.00-21.30 На площади Советов конкурсы, викторины с призами от спонсоров праздника.

21.30-23.00 «С днем рождения, кемеровчане!» — концертная программа группы «Любэ».

23.00-24.00 Молодежная программа «Россия молодая». Карнавальное шоу. Гала-представление с участием популярных профессиональных артистов. Показ моделей одежды ведущих модельеров.

24.00 Большой праздничный фейерверк.

выбираем профессию

... И тогда оживают цветы

На этом пейзаже, украсившем круглый поднос, лето встречается с осенью. От лета — зеленые холмы, деревья и ясное легкое небо, свободное от туч. Желтыми мазками созревших полей подступает осень. Вера Перевалова название своей работе пока не придумала.

— Может быть, «Бабье лето»? — говорит она.

В группе художественно-декоративной росписи по металлу ПТУ-65 идет занятие. И вполне естественной кажется тишина — склонившись над подносами, девчата легкими мазками наносят краски. Похожих цветочных букетов и пейзажей нет. Мастер Вера Александровна Водопьянова рассказывает, что воображение чаще, чем готовая иллюстрация или открытка, подсказывает контуры рисунка. Жене Браун, к примеру, нравятся спокойные, пастельные тона. В венок на ее подносе вплетаются светло-бежевые, с еле заметными коричневыми и красноватыми оттенками розы. Это — основа рисунка. Цветы помельче — белоголовые ромашки, а по краям в желтом обрамлении — пижма. Теперь в соответствии с законом композиции все это соединит сочно-зеленая россыпь веток и листьев. Последний штрих — по краям хитроумным «кружевом» ляжет рисунок, выполненный специальной краской «золотой офсет».

А вот у Марины Борисовой букет совсем другой — ярко-малиновые, бордовые, красные розы будто спорят, которая из них ярче. Лепесток за лепестком расцветает на подносе. Самую яркую краску — «крамплак» наносит Марина.

— Марина, как ты думаешь, какое настроение должно появиться у того, кто возьмет в руки или увидит твой поднос?

— Не знаю... У моей мамы оно всегда становится хорошим.

— А ты, когда рисуешь, какое настроение даришь своему букету?

— Я люблю цветы. Может быть, они понравятся тем, кто их потом увидит.

Прежде чем круглый, прямоугольный или крылатый (с фигурными краями) поднос превратится в ярко-цветущий, поблескивающий лакированной поверхностью, приходится немало потрудиться. Сначала грунтуется основа — на подносы, шкатулки из карболита и металла наносится коричневая, черная или голубая краска. Затем заготовка шлифуется с помощью обычной наждачной бумаги. Потом то самое декоративно-художественное творчество — роспись, которое хотят сделать девчата из ПТУ своей будущей профессией. Краски при этом необходимы масляные, на натуральной основе — такие долго сохранят цвет и не потрескаются при сушке в печи.

Директор ПТУ-65 Олег Михайлович Обласов (работает в этой должности 23 года) рассказывает, что раньше снабжала красками фабрика художественных промыслов «Весна», что в том же Кировском районе, по соседству с училищем. По инициативе фабрики, ставшей потом базовым предприятием, и открыли пятнадцать лет назад в училище группы для обучения художественно-декоративной росписи по металлу. И роспись, и сушка подносов, и окончательная обработка лаком делались учениками ПТУ на фабрике. Но вследствие непредсказуемых рыночных преобразований не по силам стали «Весне» прежние шефские отношения. Пришлось декораторам ПТУ выживать самостоятельно. Смогли. Три года, как «запустили», по словам Олега Михайловича, и оформление, и обработку здесь, у себя в училище.

А подготовить для этого кроме комнат-мастерских, где сейчас занимаются девушки, надо было немало: подвести воду, что нужна для шлифовки, оборудовать печи для сушки, закупить материал — краски, кисти, лак.

Похоже, сумели в ПТУ-65 добиться, по нынешним временам, главного — сориентироваться и выжить в новых условиях, именуемых рыночными.

Училищу — 55 лет. 400 человек ежегодно на базе 9-11-х классов имеют возможность получить здесь профессию. Направлений, по которым организовано обучение, всего восемь. В том числе готовят здесь столяров (с умением резьбы по дереву), вязальщиков трикотажных машин, полиграфистов, секретарей-референтов.

В группе художественно-декоративной росписи по металлу 12 человек. С прошлого года программа, включающая предметы — композиция, рисунок, живопись, лепка, предполагает двухгодичное обучение. Профессии же художника декоративной росписи по металлу за Уралом обучают только в двух училищах — в Нижнем Тагиле и в Кемерове.

Не обойдена признанием роспись, которой украшаются здесь подносы, шкатулки, изделия из стекла. Не раз получали художники-декораторы высокие оценки на областных и российских выставках. Среди наград — две серебряные медали ВДНХ.

Недавно открыло училище свой магазин — «Ровесник». Кроме обычного набора продовольственных товаров и сувениров, есть там и расписанные девчатами подносы. Как и образцы, что пришлось увидеть в училище на занятиях, они совершенно разные. И, может быть, вот этот с полевыми ромашками и васильками — Наташи Скопинцевой («Люблю полевые цветы, в поле себя всегда спокойно чувствуешь»), а этот — с пестрыми красками — Оли Троян или Тани Энгельман.

Готовый, покрытый двухслойным лаком поднос удивительно отличается от того, на который только что нанесены краски. Он гладкий и теплый на ощупь, будто «закрепил» волшебным слоем, «поймал» накрепко обычный лак то самое настроение, с которым расцвечивались подносы. Смотришь на них и кажется, что оживают цветы...

Валентина ДМИТРИЕВА.

НА СНИМКАХ: идет занятие. Женя Браун и мастер Вера Александровна Водопьянова за работой; любит яркие краски Марина Борисова.

Фото **Юрия Юрьева.** г. Кемерово.

это интересно

Армянский коньяк меняет подданство

Легендарный старинный коньячный завод в Ереване, продукцию которого превыше прочих напитков ценили столь многие (в том числе Сталин и Черчилль), на следующей неделе будет продан французской фирме «Перно Рикар», не менее, надо сказать, легендарной.

После обретения Арменией суверенитета на долю завода-реликвии выпало немало экономических проблем. И все же планируемая сделка вызывает у многих недоумение. Во-первых, продажная цена, — 30 миллионов долларов США — примерно равна годовой выручке завода. Во-вторых, запасов коньячного спирта на нем должно хватить на добрый десяток лет. И, в-третьих, у «Перно Рикар» были конкуренты, готовые заплатить за такую драгоценность намного больше. Что происходит, остается только догадываться.

BBCNews.

каждую неделю
ФОНДОВЫЙ
бюллетень
КОНТАКТНЫЙ ТЕЛЕФОН 36-62-01

Библиотека Маркетинг С° № 127

ЗАО "ТОРГОВЫЙ ДОМ "СФД и К"
г. Кемерово, ул. Мичурина, 13.
Тел. 36-87-57, 36-29-97.

ВЗАИМОРАСЧЕТЫ
с бюджетом;
с внебюджетными фондами;
с поставщиками.

актуально

Переправа, переправа...

В начале мая близ поселка Малиновка Новокузнецкого района при переправе реки Кондома перевернулся паром, на котором находились десять человек. Четверых из них спасти не удалось... Трагедии способствовали сильный ветер и течение. Но главная причина, как пояснили в Государственной инспекции по маломерным судам, — в халатном отношении администраций всех уровней к охране жизни людей на воде.

Уточним. На территории Кемеровской области в списках значатся 14 переправ — паромные, лодочные, наплавные. На самом же деле их в три раза больше. Все переправы имеют хозяина в лице местной администрации, сельсовета или управления жилищно-коммунального хозяйства. Но, похоже, формально.

К примеру, большинство паромов-лодок сделаны кустарно, без соблюдения правил судостроения, и, естественно, нигде не зарегистрированы. (Как и в приведенном примере). Присмотра за ними нет, и люди, желающие переправиться на другой берег, нередко предоставлены сами себе.

— Это прямое нарушение Водного кодекса Российской Федерации, — говорит заместитель начальника Государственной инспекции по маломерным судам Анатолий Трофимович Смирнов. — Не выполняя его, владельцы переправ несут уголовную ответственность. В прошлом году подобный случай произошел в Междуреченске (на переправе утонула женщина), но выводов, увы, никто не сделал.

— А как должно быть?

— Режим и порядок работы переправы определяет ее владелец, согласуя с местной администрацией. Переправа не должна быть допущена к работе, если не получена лицензия в транспортной инспекции Кемеровской области. По сей день ни одна переправа не имеет такой лицензии. Необходимо также техническое освидетельствование плавсредства по месту надзора. Ведь можно было избежать беды, окажись на лодке спасательные жилеты, пояса или круги. Не учитывается и вместимость судна.

Готовится проект распоряжения, которое обяжет ответственных лиц обеспечить безопасность людей на воде. Но... сколько документов остается просто «бумажками».

Ольга ВИЗБОР.

фотоинформация

В честь поэта, на площади Пушкина

В минувшую субботу в Кемерове на площади Пушкина у памятника собрались все ведущие поэты и писатели области на празднование дней Пушкина, проходящих сейчас по всей стране. Читались стихи великого русского поэта, барды пели песни под гитару. А артисты театра «На Весенней», пригласив всех на спектакль, внесли свою лепту в праздник, организованный отделом культуры территориального управления Центрального района, Кемеровской городской администрацией и Союзом писателей области.

НА СНИМКАХ: стихи читает поэт Вера Лаврина; праздник у памятника.

Фото **Федора Баранова.**

Спортивный телетайп

По сообщениям корреспондентов газеты, ИТАР-ТАСС

бодибилдинг

В городе на Иртыше состоялся турнир культуристов Урала и Сибири.

В этих кубковых состязаниях в Омске отличились новокузнечане Сергей Поврезнюк и Сергей Зазирный. В своих весовых категориях они заняли первые места.

Отличился Сергей Поврезнюк и на соревнованиях среди «строителей тела» в Челябинске.

Здесь проходил Кубок России, и Сергей завоевал серебряную медаль.

косики-каратэ

Команды семи городов нашей области приняли участие в первенстве Кузбасса среди детей и юношей. У себя дома новокузнечане не оставили никаких надежд на победу другим командам.

В личном зачете у хозяев победителями стали: А. Цудинович, А. Исаев, Ю. Поздняков, Н. Орлов, А. Муратов, К. Заковряшин, В. Юнусов и междуреченец Г. Неунывахин.

Боролись на ковре и девочки. И они, как и новокузнецкие юноши, были лучшими.

Здесь на высшую ступень пьедестала почета поднялись Н. Матюшина, Н. Васильева, В. Баранова и Н. Неунывахина из Междуреченска.

регби

Открыли регбийный сезон в чемпионате России среди мастеров высшей лиги новокузнечане. Теперь у них не только новое название клуба СК «Регби», но и новый наставник — заслуженный тренер Казахстана Валерий Попов.

Сначала кузбассовцы принимали многократного чемпиона страны — «Красный Яр» из Красноярска. Игра проходила с явным преимуществом гостей, которые победили 65:22.

Зато в следующей игре с красноярским «Университетом» в роли учителя выступали хозяева. Новокузнечане заработали шестьдесят очков, а красноярцы три.

Теперь новокузнецкому клубу предстоят игры в городе на Енисее, где они проведут матчи с серебряным призером страны — «Сибтяжмашем» и новичком высшей лиги — «Строителем».

Виктор МАЛЫШЕВ.

в прокуратуре области

«Дело Коняхина» передано в суд

Прокуратура Кемеровской области утвердила обвинительное заключение и передала в областной суд уголовное дело в отношении мэра города Ленинск-Кузнецкий.

Геннадий Коняхин обвиняется по семи статьям Уголовного кодекса, в основании которых — десять эпизодов преступной деятельности, носящей преимущественно корыстный характер и выпавшей, большей частью, на предпринимательский период биографии мэра. По мнению прокуратуры, обвиняемый нанес государству ущерб в размере 872 миллионов неденоминированных рублей. На эту же сумму прокурор области предъявил ему гражданский иск. Кроме того, наложен арест на принадлежащее Коняхину имущество общей стоимостью около 10 миллиардов рублей, чтобы в случае необходимости суд мог прибегнуть к его конфискации.

«Дело Коняхина» приобрело известность осенью прошлого года, когда в период отработки оперативной информации часть сведений просочилась в прессу и нашла свое отражение в статьях журналиста газеты «Известия» Игоря Королькова «Время быков». Публикации вызвали большой отклик общественности, вплоть до президента России. По его указанию для проверки данных сразу же была сформирована и отправлена в Кузбасс специальная бригада правоохранительных органов. Но чтобы ответить на все поставленные вопросы, требовалось время.

Пристальное внимание не только в России, но и за рубежом заставило прокуратуру Кемеровской области максимально мобилизовать усилия на ленинск-кузнецком направлении. Было проведено множество следственных мероприятий, более десятка сложных экспертиз. В конечном итоге факты, приведенные в «Известиях», подтвердились лишь частично, зато те, что не попали на газетные полосы, в основном обрели вес. Не доказаны, в частности, утверждения об участии Коняхина в убийствах. Работа по ним продолжается, версий выдвинуто много.

Самое тяжелое из предъявленного — ч. 3 ст. 160 УК РФ, по которой, кстати, главу 140-тысячного шахтерского города и арестовали: хищение чужого имущества, вверенного виновному, совершенное группой лиц в крупном размере. Факт обнаружен летом прошлого года в ходе проведенной прокуратурой города общенадзорной проверки. Вторым обвиняемым проходит здесь Леонид Астафьев — бывший мэр, необоснованно оплативший Г. Коняхину, по его же просьбе, реставрацию арендованного у города здания. Ремонт обошелся местной казне в 235 миллионов рублей.

Далее — ч. 3 ст. 165: причинение имущественного ущерба государству путем обмана в крупном размере. Купив три автомобиля «ЗИЛ», Геннадий Коняхин оформил их на своего бывшего водителя Николая Борозинца (третьего обвиняемого по делу) и тем самым ушел от уплаты налога в 55 миллионов рублей.

Ч. 3 п. Б ст. 159, чч. 1 и 3 ст. 327: мошенничество, совершенное в крупном размере путем подделки официального документа. При приватизации здания на улице Кирова, 47, Коняхин в процессе оценки недвижимости заменил страницу документа, где обозначались размеры помещения. Теоретически площадь «сократилась» в два раза. Половина стоимости — 193 с лишним миллиона рублей — была таким образом присвоена.

Ч. 2 ст. 285: злоупотребление служебными полномочиями. В апреле 97-го, уже находясь во главе города, Геннадий Коняхин предоставил своему заместителю Бахтияру Мамаеву меблированную на 51 миллион рублей квартиру.

Другой эпизод связан с тем, что по устному распоряжению мэра в гостинице «Заря» бесплатно проживали украинские строители, трудившиеся на принадлежащих его супруге объектах. Ущерб — 334 миллиона.

Ч. 2 ст. 171: участие в незаконном предпринимательстве с извлечением дохода в особо крупном размере. В июле прошлого года Коняхин издал незаконное распоряжение о целевом сборе на реконструкцию городских дорог. На основании этого документа одно из частных, перешедших к Ирине Коняхиной, предприятий — фирма «Сибсервис», опять же по указанию городского начальника взимала с иногороднего транспорта плату за въезд в город. Половина сбора шла в казну, вторая — фирме. Всего собрано 148 миллионов рублей.

Ч. 1 ст. 178: монополистические действия путем ограничения конкуренции. Своим распоряжением Г. Коняхин ввел порядок выдачи лицензий на торговлю спиртным. Продажа разрешалась только тем, кто закупал алкоголь у муниципального предприятия «Торговый дом «Сибирь». 45 предприятий понесли в результате убытки.

Полученные и закрепленные следствием доказательства подлежат тщательному исследованию и оценке со стороны суда.

Алексей БУГАЕЦ, пресс-служба прокуратуры области.

Зам. главного редактора П. М. БУГАЕВ.

Газета «Кузбасс» учреждена Администрацией Кемеровской области и журналистским коллективом редакции. Зарегистрирована Омской региональной инспекцией по защите свободы печати и массовой информации 27.01.94 г., свидетельство о регистрации №54.

АДРЕС РЕДАКЦИИ: 650630, г. Кемерово, пр. Октябрьский, 28.
Электронный адрес: kuzbass@usa.net

СПРАВКИ: по рекламе — 52-25-23; по письмам — 52-38-23; по редакции — 52-32-74.
Собственные корреспонденты: в Новокузнецке — 45-97-84, Прокопьевске — 3-38-86, Ленинске-Кузнецком — 7-88-24, Мысках — 2-18-66, Яе — 2-13-67, Анжеро-Судженске — 2-99-94. Телефакс 52-12-10.

Время подписания номера в печать по графику 20.00. Сдан в печать 19.35. Объем 2 п.л. Печать высокая.
Тиражи во вторник, субботу — 23410 (индексы 51901, 31029); четверг — 40160 (индексы 51901, 31029, 31023); среду, пятницу — 20049 (индекс 51901).
Газета набрана и сверстана на компьютерном комплексе газеты «Кузбасс».
По вопросам качества печати звонить по тел. 52-03-34.
Типография издательства «Кузбасс»: 650630, г. Кемерово, пр. Октябрьский, 28. Заказ №104.