Кемеровская областная научная библиотека Газетно-журнальный фонд

R.S.L. KEMEROVO 111033

99 (21884)
5 ИЮНЯ 1997 г., ЧЕТВЕРГ
Розничная цена 1000 руб.

Кузбасс

ОБЛАСТНАЯ МАССОВАЯ ГАЗЕТА

Издается с 7 января 1922 года.

2 стр.

«Впрягайтесь в одну упряжку, как в годы войны и послевоенные, и единым фронтом тяните воз». Мнение читателя по поводу прошедших и будущих выборов.

4 стр.

В Кемерове прошел VI Всекузбасский слет юных инспекторов движения. В соревнованиях слета приняли участие 32 отряда КИД.

Фото **Сергея Кельберга.**

Одним абзацем
о важном и интересном

Во вторник, сообщает Рейтер, российское правительство объявило о возможности роспуска Государственной думы. Это может произойти, если в течение трех недель не будет принят новый Налоговый кодекс. По словам первого заместителя премьер-министра Анатолия Чубайса, если Дума не завершит работу до летнего отпуска, который начнется через три недели, это «нарушит всю структуру бюджета на следующий год» «Мы не можем ждать, экономика и народ не могут ждать. Поэтому мы и заняли столь жесткую позицию», — сказал Чубайс. Новый Налоговый кодекс должен упростить процедуру налогообложения предприятий и частных лиц, повысить поступления в госбюджет, одновременно поощрив предпринимательство и частные сбережения. Конституция дает президенту право распустить Думу. В таком случае будут назначены новые выборы. До сих пор доминирующая в Думе оппозиция старалась не допустить этого, несмотря на растущую непопулярность правительства. В понедельник Геннадий Зюганов предупредил Бориса Ельцина о возможных последствиях роспуска Думы, сославшись на пример Франции, где досрочные выборы, назначенные президентом Шираком, привели к падению правительства.

Олимпийский комитет России, Государственный комитет РФ по физической культуре и туризму, международное физкультурно-спортивное общество «Спартак» выразили глубокое соболезнование родным и близким ушедшего из жизни заслуженного мастера спорта, заслуженного тренера России, 45-кратного чемпиона страны по теннису, президента международного общества «Спартак» Николая Николаевича Озерова. Гражданская панихида состоится сегодня во Дворце спорта стадиона «Лужники».

Как сообщили во вторник корреспонденту ИТАР-ТАСС в пресс-центре Северного флота, на минувшей неделе покончили жизнь самоубийством два офицера: 25-летний командир подразделения подводной лодки старший лейтенант Сергей Бабченков повесился в своей квартире, а 35-летний капитан второго ранга Юрий Рукавишников, служивший в одной из воинских частей на берегу, застрелился в гараже. Оба оставили записки. В них причины своих поступков офицеры объяснили одинаково: хронические невыплаты заработной платы, в связи с этим — долги, семейная неустроенность.

Как сообщает АП, во вторник на передовую на западе Афганистана прибыло подкрепление, собранное талибами в южных провинциях, а противники Талибана образовали новую, расширенную коалицию. Новый Национальный исламский фронт освобождения Афганистана включает бывшего главнокомандующего Ахмад Шаха Масуда, предводителя этнических узбеков Малика Пахлавана, мусульман-шиитов Хезб-и-Вахадата, бывшего премьера Гульбеддина Хекматияра, мусульман-исмаилитов и главу партии роялистов Пир Ахмеда Гайлани. «Если Талибан захочет переговоров, ему придется вести переговоры со всем исламским фронтом», — говорит пресс-секретарь Пахлавана Хумаун Поузи. В последние дни талибы проявляли готовность начать переговоры, но только с Маликом Пахлаваном. Во вторник в Кабул прибыл посланник ООН Норберт Холл — по всей видимости, с целью подвигнуть правительство Талибана к мирным переговорам. Накануне талибы закрыли посольство Ирана в Кабуле, приказав его сотрудникам покинуть страну в течение 48 часов. Талибы давно обвиняют Иран, Россию и Индию в поддержке антиталибской коалиции. **(НА СНИМКЕ: бои на северо-западе Афганистана продолжаются.** Фото **WTN).**

Завтра старейшему кузбасскому индустриально-педагогическому техникуму, а ныне колледжу исполняется полвека. Тысячи высококлассных специалистов получили здесь образование и своими делами прославили техникум. В ближайших номерах газета расскажет об этом учебном заведении.

Профсоюзы готовятся к забастовке, намеченной на 11 июля. Первое заседание провел в Кемерове координационный совет коллективных действий профсоюзов Кузбасса. Решено, что до 9 июня в городах и районах области будет завершено формирование организационных комитетов, а на следующем заседании координационного совета, намеченном на 10 июня, будет рассмотрен план проведения этой акции. Оргкомитеты уже созданы в девяти городах. Тем временем генеральный совет Федерации независимых профсоюзов России обратился ко всем профсоюзным организациям России и зарубежных стран с призывом поддержать намеченную на 11 июля акцию протеста профсоюзов Кузбасса. Одновременно ФНПР предупредило правительство Российской Федерации о том, что продолжение губительного социально-экономического курса неизбежно подтолкнет профсоюзы к проведению всероссийской забастовки, в том числе с политическими требованиями, сообщил пресс-центр Федерации профсоюзных организаций Кузбасса.

Сегодня 200 лет исполняется селу Красноселка Яшкинского района. За два века здесь произошли многие изменения. Во всяком случае, по данным географического словаря Кузбасса «От Абы до Яи», 30 лет назад в старейшем селе было около 500 жителей, 160 хозяйств. Детвора училась в начальной школе, молодежь развлекалась в клубе. Были библиотека, медпункт. Всем укладом жизни и работы управляли сельсовет и руководство совхоза «Красносельский».

Глава администрации области Михаил Кислюк встретился с имам-хатыбом Кемеровской городской мечети Габдельнуром Шакировым и председателем областного общества татарской культуры Ахатом Тухватуллиным. Стороны обсудили выполнение поручений губернатора по строительству в областном центре мусульманского духовного центра. Согласно протоколу, до 1 декабря должны быть полностью закончены проектные работы по сооружению мечети, до 1 августа — решен вопрос о приобретении для общества татарской культуры духовной мусульманской литературы. Предусмотрено также выделение помещения для воскресной мусульманской школы. Финансирование строительства мусульманского духовного центра будет осуществляться по программе «Духовное развитие Кузбасса» и за счет привлечения спонсорских средств.

на краю

Всем нужны и... не нужны

Не первый месяц, сменяя друг друга, штурмуют кабинет генерального директора АО «Трест «Ленинскшахтострой» Г. Баранова работники низовых подразделений предприятия. В приемной «генерала» можно увидеть и самих строителей, и членов их семей. Приходят за одним — зарплатой. Но всякий раз слышат в ответ одни и те же слова: «Денег нет».

Долг по зарплате в АО составляет на сегодня почти три миллиарда. Где взять их хиреющему день ото дня предприятию? Связывают здесь надежды с погашением областной администрацией ее прошлогодней задолженности — без малого 6,9 млрд. рублей. На столько тянут два объекта — средняя школа и центральный тепловой пункт. До середины 1996-го эти стройки финансировались «Росуглем» и обладминистрацией в равных долях, затем компания официально передала свою половину в руки последней. Средства, полученные администрацией по угольному траншу, даже малой частью обошли ленинск-кузнецких шахтостроителей стороной. Но первый заместитель губернатора С. Лопарев пообещал им отдать долг до первого июня сего года. Слово, понятно, осталось несдержанным.

Правда, область совсем отношений с «Ленинскшахтостроем» не прерывает, делает заказы. Недавно другой заместитель губернатора — В. Мирошников — подписал документы на финансирование незавершенки в объеме двух миллиардов рублей. Но как же все-таки быть со старыми долгами? Вот главный вопрос, ответа на который напряженно ждут местные строители. Вернее сказать, ждали, а в последних числах мая отправились на пикетирование здания обладминистрации: вместе с коллегами из других городов требовали отдать честно заработанные деньги.

Половину долга им обещали возвратить после второго июня. Хорошо, если так и будет. А если обещания опять останутся обещаниями, куда определить осенью более пятисот школьников из поселка Лесной, который год обучающихся в помещении клуба? Кто построит для них настоящую школу? Кто, наконец, сдаст долгострой — центральный тепловой пункт, без которого котельная «Энергетик» не в состоянии перейти на эффективную закрытую схему теплоснабжения огромного жилого микрорайона?

Больно смотреть, как на глазах разваливается некогда мощная строительная база, крепкий, высокопрофессиональный коллектив «Ленинскшахтостроя». «Много ли рабочих покинуло предприятие в этом году?» — спросил я у Григория Петровича Баранова. Он долго и угрюмо смотрел на свой стол, потом тяжело поднял веки: «Напишите просто: много...»

Евгений НОСЫРЕВ.
г. Ленинск-Кузнецкий.

Работа — с музыкой

Редко встретишь в наше беспросветное время подобное явление. Судя по времени (а было где-то после семи вечера) и по звукам, доносившимся издали, мы приближались к какой-то сельской вечеринке на лоне природы — ей-богу, так подумалось. Но нет же — посреди бескрайнего аспидно-черного поля три посадочных агрегата, облепленные девчатами, одетыми кто во что горазд и потому напоминающими бабочек-капустниц, под музыку, громыхающую из двух динамиков, садили капусту.

— Да пусть их, — улыбается Александр Мезенин, бригадир «бабочек», — работа все-таки монотонная, а музыка скрашивает. Да и молодые как-никак. А дело свое знают — где-то в среднем по три года в бригаде. Нынче вот начали посадку 12 мая, три гектара посадили — а тут снег, мороз. Но ничего, отошла рассада. Сейчас, по погоде, десять-двенадцать гектаров в день садим Обед-ужин бесплатно, после ужина — опять «разминка» по полю, после девяти — автобусами по домам. Не сегодня-завтра закончим последние из 135 гектаров.

Сам бригадир (на вид сорока не дашь), по всему чувствуется, ладит с молодежью. Да и как не ладить — у самого дочь, сын и даже внук. Сына вот осенью в армию провожать.

— Не боязно?

— Пусть идет. Дело нужное. Сам служил.

Валерий КРОПОТОВ.
Фото **Юрия Юрьева.**
АО «Береговое»,
Кемеровский район.

ОБРАЩЕНИЕ Главы Администрации области к жителям Кузбасса в связи с Днем окружающей среды

Уважаемые кузбассовцы!

5 июня ежегодно во всем мире, по предложению Организации Объединенных Наций, отмечается как День окружающей среды.

Нам, жителям Кузбасса, хорошо известно, к чему приводит на практике неограниченное наращивание технологической мощи производительных сил, техногенное преобразование среды, рост объемов неутилизируемых отходов, отрицание принципов сбалансированности развития общества и окружающей природной среды.

Администрация области совместно с государственными и общественными экологическими организациями старается сделать все возможное для оздоровления и сохранения окружающей природной среды области.

Разработана и передана в правительство Российской Федерации целевая комплексная программа «Охрана окружающей среды и населения Кемеровской области», совместно с федеральными водохозяйственными организациями разрабатывается программа «Коренное улучшение водохозяйственной и экологической обстановки в бассейне реки Томи». Рациональное использование природных богатств и сохранение благоприятной среды обитания — это задача не только сегодняшнего дня или ближайшей перспективы. Это направление и приоритет развития Кузбасса на многие годы вперед. В этой связи мы планируем в июле текущего года провести у нас всероссийскую научно-практическую конференцию «Экономика и экология: региональные проблемы перехода к устойчивому развитию — взгляд в XXI век». Критерии экологической безопасности, сбалансированности и целесообразности должны стать ориентирами при принятии любых управленческих решений, на всех уровнях власти.

И сегодня, когда текущие экономические трудности нередко отодвигают на второй план вопросы экологии, я обращаюсь к вам, работники природоохранных служб и организаций, к представителям общественных экологических движений, ко всем жителям области, кто неравнодушен к судьбе нашего края, не только с поздравлениями в честь Дня окружающей среды, но и с призывом продолжать и наращивать усилия по нормализации экологической ситуации в области, повышать требовательность к нарушителям природоохранного законодательства, шире участвовать в обсуждении и принятии решений, могущих привести к изменениям в состоянии окружающей природной среды.

М. КИСЛЮК,
Глава Администрации области.

пресс-конференция

Шаг трудный, но сделать его необходимо

С 1 июня, согласно распоряжению мэра г. Кемерово, более чем в два раза сокращается перечень лекарственных препаратов, отпускаемых бесплатно льготным категориям населения областного центра.

Мера эта вынужденная, необходимость ее диктуется сложившейся обстановкой и основывается на выводах проверок по обеспечению бесплатными лекарствами — так объяснил на пресс-конференции это решение городской администрации начальник управления здравоохранения А. И. ЗАКИРОВ.

А обстановка такова, что реально получить нужный препарат шансов мало. Аптеки города, где производится бесплатный отпуск медикаментов, вынуждены отказывать больным. Винить в этом фармацевтов нельзя. По существующему порядку аптеки сначала выдают лекарства, и лишь затем их затраты по представительным счетам должны восполняться из бюджета. Задолженность же составляет на сегодняшний день более миллиарда рублей. В результате получается, что все траты по бесплатному обеспечению ложатся на плечи аптек, которые они, собственно говоря, вообще нести не должны.

В мае горадминистрацией был составлен график погашения задолженности аптекам, и это в определенной степени разрядило обстановку, но коренным образом ее не изменило. В наиболее тяжелом положении, безусловно, оказываются те больные, для которых отсутствие лекарств равнозначно смертному приговору.

— Данное решение, — сказал А. И. Закиров, — это попытка избежать ситуации, когда бесплатный отпуск медикаментов может быть вообще прекращен.

Выход из ситуации горадминистрация видит в том, чтобы, сократив максимально расходы, в то же время не ущемить интересы больных. Так, в перечне оставлены все жизненноважные медикаменты, а исключены те, без которых, по мнению медиков, можно обойтись. Более строгий контроль будет осуществляться за отпуском препаратов: теперь врач имеет право дать рецепт на бесплатное получение не более четырех препаратов в количестве, рассчитанном на один курс лечения и только по профилирующему заболеванию. А с 1 сентября в аптеках города вводится поименный компьютерный учет льготных категорий больных, что позволит отпускать лекарство строго индивидуально. До каждой поликлиники доводится квота на средства, в пределах которой она вправе выписывать рецепты на бесплатные лекарства.

Также распоряжением предусмотрено перезаключение договоров с аптеками, в которых будет оговорено ограничение торговой надбавки, а при оплате счетов в двухнедельный срок предоставление скидок. В ближайшее время администрация планирует осуществлять закуп лекарств самостоятельно, что до минимума снизит их стоимость за счет отсутствия торговых накруток.

Для рассмотрения экстренных случаев, которых в таком тонком деле, как здоровье человека, не избежать, при управлении здравоохранения создана комиссия. Она наделена правами персонально по каждому больному решать вопрос об обеспечении его бесплатно препаратами, не вошедшими в перечень, если это необходимо по врачебным показаниям.

Елена ПАВЛОВИЧ.

взгляд художника

Рис. **Андрея Горшкова.**

наши корреспонденты передают

- **«Сибирга» на каникулах. Нежелательных**
- **Ждать расплаты — себе дороже**
- **Селяне ищут работу и не могут найти**
- **Арабские рисунки — русским дамам**

Валерий ШЕВЦОВ

Мыски

Кризис платежей, неподъемные железнодорожные тарифы парализуют даже такие работоспособные предприятия, как разрез «Сибиргинский», добывший уже в этом году около миллиона тонн угля.

В мае примерно 30 процентов сибиргинцев были отправлены в вынужденные отпуска. Им говорили — до лета. Но теперь нежданные каникулы продлены до конца июня, а полку «праздных» горняков прибыло: в общей сложности 90 проц. работников «Сибирги» пинают воздух. Предприятие практически остановлено, ведутся только самые необходимые работы.

Юрий МИХАЙЛОВ

Березовский

Городской хлебокомбинат предпочитает брать кредиты, но не уступать занятых позиций своим частным конкурентам.

Жить в долг не очень уютно, а что делать, коли и комбинату 65 миллионов задолжала горадминистрация за поставку хлеба и булочек в детские сады, школы, училища, больницы? В знак протеста сократить объемы производства — выйдет себе дороже...

Лариса ЕГОРОВА

Яйский район

В среднем по сельскому району на одну вакансию претендуют 24 безработных. Уровень безработицы составляет два процента от количества трудоспособного населения. И хотя в последнее время эта цифра покачивается в сторону уменьшения, говорить об исправлении ситуации на рынке труда рановато.

По информации районного управления занятости, наблюдается увеличение средней продолжительности безработицы. 48 процентов состоящих на учете в центре ищут себе работу уже более четырех месяцев, каждый седьмой — восемь месяцев. А 28 проц. от общего количества желающих найти работу имеют более чем годовой перерыв в стаже.

Евгений НОСЫРЕВ

Ленинск-Кузнецкий

Местная швейная фабрика запустила на конвейер очередную — на сей раз, разумеется, летнюю — коллекцию женской одежды.

Предпочтение модельеры отдали легким платьям в сочетании с жакетами и «летящим» юбкам из тканей ярких расцветок, с растительным орнаментом. Шелка и крепы завезены из Арабских Эмиратов.

КУРС ВАЛЮТЫ (ЦЕНТРОБАНК)

5 июня

$ *официальный курс — 5776 рублей*

погода

ИЮНЬ

5 июня.
Восход 5.38. Заход 22.50.
Долгота дня 17.12.

Новолуние 11.50.
Восход 6.18. Заход 22.30.

Центр по гидрометеорологии сообщает:

6-7 июня преимущественно без осадков, ветер переменный слабый. Температура 6 июня ночью +1...+6°С, на почве местами заморозки 0...-3°С, днем +19...+24°С, 7 июня ночью +5...+10°С, днем +22...+27°С.

Открытое акционерное общество «Кемеровоспецстрой» доводит до сведения своих акционеров, что годовое общее собрание будет проводиться в очной форме 28 июня 1997 года в актовом зале СУМ-2 по адресу: пр. Кузнецкий, 123.

Начало регистрации с 9.00.

Начало собрания в 10.00.

Дата составления списка акционеров, имеющих право на участие в общем собрании акционеров, 21 мая 1997 года.

Повестка дня:

1. Отчет совета директоров о результатах работы за 1996 г.
2. Утверждение годового баланса, счета «Прибыли и убытки».
3. Отчет ревизионной комиссии.
4. Выбор совета директоров.
5. Выбор ревизионной комиссии.
6. Выборы генерального директора.
7. Утверждение независимого аудитора.
8. Утверждение размера дивидендов за 1996 г.
9. О размере уставного капитала.

(Для регистрации физическим лицам иметь при себе паспорт, юридическим лицам — документы, подтверждающие их полномочия).

С материалами по проведению годового общего собрания акционеров можно ознакомиться по адресу: г. Кемерово, ул. Н. Островского, 16, 4-й эт., сметно-договорной отдел.

52 24 38

набор и ВЕРСТКА

В субботу в «Кузбассе»:
— «Спортарена»;
— «Сад и огород»;
— программа телевидения.

Продолжается подписка на газету Кузбасс на второе полугодие по прежним ценам

«Кузбассу» отвечают

«Посчитать, проэкспертировать, принять местные законы»

Под таким заголовком было опубликовано открытое письмо главе области — предложения социально-экологической организации «Кузбасс» о порядке реструктуризации угольной отрасли.

Предложений было восемь. Главное из них: до закрытия шахт подготовить научно-инженерное сопровождение программы, которое одно только даст — возможность принимать взвешенные решения. В том числе — разработать и утвердить научно обоснованную методику обязательных проектных расчетов и оценок перспективности шахт и отбора вариантов (предлагался новый подход); найти деньги и завершить разработку «Комплексной схемы освоения месторождений восточного Кузбасса»; провести все документы, регламентирующие перестройку отрасли, и саму программу через профессиональную и общественную социальную, экономическую и экологическую экспертизы и утвердить их в местных и федеральных органах законодательной и исполнительной власти. Наконец, предлагалось принять местные законы «О социальной защите трудящихся» и «О комплексном развитии угольных месторождений области» (проекты готовы).

Публикуем ответ замглавы облдминистрации Э. Л. ЛАНГОЛЬФА.

В письме подняты актуальные вопросы, возникающие в процессе реструктуризации угольной отрасли Кузбасса. Рассматривая выводы и предложения, представленные в письме, считаю необходимым отметить следующее.

Целью реструктуризации отрасли является подъем технического состояния угольной промышленности на мировой уровень, обеспечение рентабельности угольного производства, переход отрасли в целом на бездотационную работу, с обеспечением необходимого уровня социальной защиты трудящихся шахт, высвободившихся в процессе их закрытия.

К итогам трехлетней работы по реализации программы реструктуризации угольной отрасли Кузбасса следует отнести ранжирование предприятий угольной промышленности в соответствии с фактически достигнутыми технико-экономическими показателями, величиной запасов и качеством угля, горно-геологическими условиями. В результате 103 угледобывающих предприятия Кузбасса разделены на три группы:

первая группа: перспективные предприятия — 23 шахты и 8 разрезов (31 проц. от общего числа и 30 проц. от добычи);

вторая группа: стабильные предприятия, способные при условиях реструктуризации выжить в рыночных условиях без государственной дотации на производство, — 22 шахты и 14 разрезов (34 проц. от общего числа и 45 проц. от добычи);

третья группа: низкорентабельные и неперспективные предприятия — 30 шахт, подлежащих закрытию в разные сроки, в т. ч. 12 (не менее 4 проц. добычи) особо убыточных, которые подлежат ликвидации до 1997 года, т. к. имеют ограниченные запасы и сложные горно-геологические условия.

Администрацией Кемеровской области совместно с компанией «Росуголь» и Минтопэнерго РФ проводится работа по созданию в Кузбассе рентабельных угольных компаний.

Определены кондиции запасов угля, пригодных для первоочередной отработки на подземных и открытых работах: на шахтах — с мощностью пласта 1,8 м и более, падением пласта до 25° и зольностью угля менее 30 проц., на разрезах — соответственно 6,5 метра и зольностью менее 30 процентов.

Утверждена методика по составлению ТЭО ликвидации убыточных шахт, предусматривающая вопросы экологической и социальной защиты территорий и населения.

Утверждены графики разработки ТЭО ликвидации особо убыточных и неперспективных шахт.

Завершается передача жилья и объектов соцкультбыта в муниципальную собственность.

Компанией «Росуголь» стала применяться лизинговая форма приобретения новых видов дорогостоящей техники для перспективных предприятий.

Введена система договорных контрактов на отдельные виды строительства промышленных объектов и жилья.

Продолжается строительство объектов районной инфраструктуры и строительство шахт и разрезов нового технического уровня на вновь осваиваемых месторождениях восточного Кузбасса.

Решением Межведомственной комиссии по социально-экономическим проблемам угледобывающих регионов от 9.10.1996 года утверждены «Основные принципы ликвидации неперспективных и особоубыточных шахт и разрезов угольной промышленности России».

В процессе реализации программы появились предпосылки незначительного улучшения технико-экономических показателей шахт, отнесенных к первой и второй группам.

Возросла нагрузка на очистной забой, улучшилась структура штатов шахт. В 1995-1996 годах возросла на 4,5-7,3 проц. производительность труда в отрасли, произошло снижение затрат по отдельным статьям себестоимости добычи угля.

Вместе с тем ход реструктуризации в угольной отрасли Кузбасса не может быть признан положительным. Главная причина — недостаток поступления бюджетных средств на реструктуризацию. В результате приведения программы в соответствие с возможностями бюджета на 1996 год был предусмотрен объем финансирования в сумме 4330,6 млрд. рублей (планировалось 11000 млрд. руб.), фактически выделено из бюджета 1130 млрд. руб. При лимите средств на выполнение мероприятий по диверсификации (создание новых рабочих мест) 228,0 млрд. рублей (по программе 335,4) получено 27,2; на снос ветхого и строительство нового жилья из 272,4 млрд. рублей получено 61,8 млрд. рублей. На развитие производства было выделено 902,0, на строительство новых предприятий — 29,2 и на ликвидацию шахт — 200 млрд. рублей, что составляет в среднем 26 проц. от потребности.

Итоги реструктуризации напрямую связаны с резким ухудшением экономического положения угольной отрасли, которое определяется главным образом причинами, находящимися за ее пределами: общим упадком экономики в стране, несбалансированностью цены на уголь с ростом стоимости материалов и услуг, необходимых для угольного производства (железнодорожные тарифы за пять лет выросли в 22 тыс. раз, стоимость киловатт-часа возросла в 10 тыс. раз, металлопродукции — в 17 тыс. раз, лесоматериалов — в 10 тыс. раз, стоимость 1 т угля — в 5,4 тыс. раз).

Вместо проведения структурной перестройки отрасли на основе достижений научно-технического прогресса в технологии и управлении производством реструктуризация вылилась в процесс закрытия шахт.

Попытка оценить с точки зрения экономики процесс закрытия шахт через составление технико-экономических обоснований привела к неожиданному для финансистов результату. Закрытие шахт оказалось очень дорогим процессом (от 70 до 320 млрд. руб.).

Для современного состояния экономики РФ такие затраты оказались неподъемными, и процесс принимаемых решений получил непонятное для нормальной логики направление. Средства из бюджета на закрытие шахт стали выделяться в усеченном объеме: только на технические меры по ликвидации шахт и частично на выплаты компенсаций для оставшейся на момент закрытия части рабочих и ИТР.

Учитывая эти обстоятельства, Межведомственная комиссия (МВК) по социально-экономическим проблемам угольных городов Кузбасса приняла решение выступить с предложениями к Межведомственной комиссии по социально-экономическим проблемам угледобывающих регионов и компании «Росуголь»:

приостановить в 1997 году дальнейшее закрытие угольных предприятий в Кузбассе до выполнения инженерно-технических и социальных мероприятий по ликвидированным шахтам согласно требованиям федерального Закона «О государственном регулировании в области добычи и использования угля, об особенностях социальной защиты работников организаций угольной промышленности»;

разработать механизм реализации указанного закона, в том числе преемственности вопросов, возникающих при ликвидации шахт (уголь для индивидуального жилья, регрессные иски и др.);

ускорить внесение в Государственную думу Российской Федерации Закона РФ «О реструктуризации угольной промышленности России», определяющего порядок правопреемственности решения проблем социальной защиты трудящихся ликвидируемых предприятий угольной промышленности;

решить на правительственном уровне вопрос дотационной финансовой поддержки из федерального бюджета угольных предприятий, закрытие которых должно быть приостановлено, и разработать порядок их закрытия, исходя из условия, что ликвидация предприятия производится с согласия трудового коллектива и местных органов власти, а также администрации области. При этом реализация решения о закрытии должна осуществляться через правительственное постановление.

Принятая на региональной МВК концепция корректировки программы реструктуризации угольной промышленности Кузбасса предусматривает, что одним из главных ее направлений будет опережающее создание новых рабочих мест для высвобождаемых рабочих преимущественно за счет развития производства на действующих перспективных шахтах.

Развитие производства в Ерунаковском угольном районе также является одним из приоритетных направлений программы, обеспечивающих создание новых рабочих мест. Однако недостаточный объем инвестиций существенно сдерживает реализацию намеченных планов по вводу в эксплуатацию всего комплекса промышленной инфраструктуры и социальной сферы. Отставание его развития не позволяет эффективно использовать действующие производственные мощности угледобывающих предприятий (две шахты и три угольных разреза). И ввести в эксплуатацию до 2000 года еще пять шахт и угольный разрез.

В связи с этим региональной МВК была скорректирована пусковая программа ввода промышленных предприятий и объектов социальной сферы с учетом замечаний и предложений администрации области. Для ее реализации на первоочередных объектах, намеченных к пуску в 1997 году, будут сосредоточены все финансовые ресурсы, выделенные для Ерунаковского угольного района.

Надеюсь, что представленный краткий обзор результатов реструктуризации угольной отрасли Кузбасса, а также деятельности региональной МВК по ее корректировке позволяет в целом осветить вопросы, поставленные в письме, и сделать следующий вывод:

на сегодняшний день стало очевидным, что реструктуризация угольной отрасли должна приобрести характер общегосударственного дела с соответствующей законодательной и финансовой базой.

При этом в качестве основных инструментов необходимо активно использовать:

государственное регулирование ценовой политики между угольной и смежными отраслями промышленности (энергетика, металлургия, железнодорожный транспорт);

определение минимальных объемов угольной продукции на уровне государственного заказа для обеспечения энергетической безопасности страны, с выделением необходимого бюджетного финансирования для поддержания производственных мощностей на этот объем добычи.

Вопросам, не отраженным в достаточной степени в этом письме, будет уделено требуемое внимание при дальнейшей разработке проблем реструктуризации угольной отрасли Кузбасса.

С уважением
Э. ЛАНГОЛЬФ,
председатель Межведомственной комиссии по социально-экономическим проблемам угольных городов Кузбасса, заместитель главы администрации области.

взгляд художника

Рис. Александра Климана.

наболело!

Неуловимые мстители, или Шапка-невидимка на выборах

Все предыдущие выборы я, как агитатор и наблюдатель от КПРФ и «Народовластия», с удовлетворением заносила в особую тетрадь «красные зоны». Но вот пришло время выбирать главу администрации родного района. И я задумалась. В районе нет «жириновцев», нет «демросовцев». Блок «Народовластие» с входящими в него КПРФ, аграриями, профсоюзами, ветеранскими организациями и непартийная администрация. Кто кого? Задача одна — поднять экономику района, улучшить благосостояние жителей. Какое уж тут противостояние — впрягайтесь в одну упряжку, как в годы войны и послевоенные, и единым фронтом тяните воз.

Поскольку ни один из наших кандидатов не имеет представительства в законодательных органах, делаю ставку на личность: деловые качества, образование, программу и группу поддержки. Вижу главой Алексашина Анатолия Федоровича. За плечами 12 лет руководства районом, который всегда был в числе лучших, не в худшем положении и сейчас. Имеет опыт работы агронома, руководил колхозом «Победа» — хозяйство было сильным, и преемник держит хозяйство «на плаву». К тому же три высших образования: сельхозинститут, высшая партшкола, оканчивает юридический факультет университета. Программа конкретна, знает нужды района. В группе поддержки — руководители сильных хозяйств, директора лучших школ района, врачи.

Под личную ответственность не допустил банкротства неплатежеспособных хозяйств. Взял кредиты на горючее, чтобы обеспечить сев... Проверка КРУ не обнаружила финансовых нарушений. Это ли не показатель? Но у него нет главного козыря — он не от «блока Тулеева», хотя работал с Тулеевым в облисполкоме и Тулеев знает его как умелого руководителя одного из сильных районов Кузбасса. И непременно поддержал бы его. Но Алексашин по закону не имеет права состоять в партиях и блоках.

Я становлюсь доверенным лицом Алексашина. И тут мне на опыте пришлось столкнуться с феноменом «политика — грязное дело». Куда бы ни приехала группа поддержки, всюду чувствовалась направляющая рука «невидимки» — штамп обвиненний один и тот же. Приехала к учителям — «прокрутил» зарплату, приехала к медикам — «прокрутил» зарплату, беседую с матерями — «прокрутил» детские, с пенсионерами — нажился, имеет дачу, магазин...

Разъяснения о положении экономики и финансах понимания не находят.

Объясняю, что «дача» — это домик 4х6, построенный на ссуду, взятую пять лет назад. Магазина нет ни у него, ни у жены, ни у тещи (это его семья на данный момент, дочь учится). Его сын — предприниматель, но это другая семья.

Преобладали слухи: развалил район, развалил колхоз... У соперника преимущество: тот от «блока Тулеева». К нему лично нет претензий. Человек он порядочный. Претензии к его доверенным лицам есть...

Говоря о даче, надо бы признаться, что лидер из «блока Тулеева» приобрела в личную собственность единственное место отдыха в районе — детский лагерь «Березка». А бывший глава администрации хотел купить лагерь в деревне Красноярке, чтобы дети района не остались без летнего отдыха.

Избиратели сделали свой выбор — избрали представителя блока «Народовластие». Уважая мнение избирателей, веря в тружеников района, я надеюсь: район выстоит. Но впервые не занесла в свою тетрадь «красного» района: слишком много грязи выплеснуто в ходе выборной кампании. Мне стало страшно: сколько же добрых хозяев, а возможно, и политиков мы свергли под лозунгами: «Долой!», «Не наши!».

Подходят выборы в областную администрацию. Разве легко рядовому труженику отличить правду от «грязи» при таком материально сложном быте? Разум отказывается понимать происходящее. Группы поддержки, будьте активнее, правдивее, не выносите на люди и в прессу непроверенных компроматов, дабы не отвергнуть достойного. А моя просьба к редакции: снимите клеймо «развалил» с человека, отдавшего лучшие годы своей жизни району, сделавшего все, что в его силах, для нашего района.

Н. КОНШИНА.
Деревня Красноярка,
Ленинск-Кузнецкий район.

реформы

Энергетики Кузбасса за конкуренцию

В энергетической отрасли грядут серьезные перемены. Предстоит (и уже началось) реформирование РАО «ЕЭС России», меняются приоритеты и цели. Наивно думать, что при таких изменениях кому-то удастся отсидеться в регионах. До сих пор все энергосистемы просто выживали, как и все прочие производители. Судя по тому, что руль РАО «ЕЭС» попадает в руки банкира и финансиста из Нижнего Новгорода Бориса Бревнова (по слухам, двоюродного брата Бориса Немцова) — это подается в зарубежных средствах массовой информации как восстановление руководящей роли государства в энергетике — методы управления, более того, вся методология работы станут совсем иными.

Уже поставлена главная цель — снижение энерготарифов для потребителей производящего комплекса. Цель, бесспорно, благородная. Если ее удастся достичь, развязываются руки отечественного производителя.

Ясное дело, что для снижения тарифов воспользуются известным и понятным рыночным механизмом — конкуренцией. Но конкурентную энергосреду необходимо сформировать, что сейчас и воплощается ускоренно в жизнь — создается федеральный оптовый рынок энергомощностей (ФОРЭМ). На ФОРЭМ выходят производители электроэнергии (ГЭС, ТЭЦ, ГРЭС и т. д.) и потребители, заинтересованные в приобретении самой дешевой энергии. Те, кто смел из энергетиков, кто будет предлагать товар дешевле, тот и съест, будет на коне.

Между прочим, идея создания оптового энергорынка родилась задолго до нынешних реформационных потуг. Столичные реформаторы от энергетики уже заявляли о желании вывести (утащить) на ФОРЭМ две самые мощные и современные электростанции Кузбасса — Томусинскую ГРЭС и Беловскую ГРЭС. В то время энергосистеме удалось их отстоять.

Директора филиалов АО «Кузбассэнерго» на только что прошедшем совещании вновь подтвердили свою позицию. Ее можно образно определить так: в едином кулаке энергосистема, которая значительно опережает в реформировании все иные энергосистемы в России, работает гораздо эффективнее, гораздо выгоднее и для Кузбасса, и для государства.

АО «Кузбассэнерго» первое из 72 энергетических систем государства пошло на снижение энерготарифа. Первому, как известно, не только все шишки, но и лучшие пышки. Впрочем, этот смелый шаг был замечен всеми. Гораздо меньше известно, что кузбасские энергетики почти год как начали структурную отладку. Часть структур получила свободу, выделившись в дочерние акционерные компании, как, к примеру, управление строительства «Кузбассгидроэнергострой». Кстати, если сторонние строители предложат более выгодные условия, то они, а не свои — дочерние — получат заказ.

Совсем недавно звучало, что коллектив «Кузбассэнерго» составляет более 23 тысяч человек. Сейчас, в результате структурных изменений, численность работающих уменьшилась до 19350 человек.

В энергосистеме в последнее время упорно работают над снижением издержек производства. В этом русле следует рассматривать и передачу жилья и социальной сферы в муниципальную собственность.

Вообще-то, в нынешней вывихнутой экономике трудно узреть крупицы успеха. Но они существуют, что видно хотя бы по относительным показателям. Если взять эти показатели — отношение дебиторской задолженности к годовой выручке и отношение кредиторской задолженности к годовой выручке, то «Кузбассэнерго» смотрится много приличнее своих собратьев из «Мосэнерго», «Челябинскэнерго», многих других энергогигантов и даже гораздо выше штаба отрасли РАО «ЕЭС».

Весьма поучительно знакомиться с документами, выходящими из финансовых служб энергосистемы. Здесь рождается колоссальное количество самых разнообразных расчетов, вариантов работы и развития. Наверное, можно сказать, что на каждый руководящий московский и областной чих у энергетиков существуют четкие цифровые выкладки. Ими просчитан возможный вариант вырыва из единой кузбасской энергосистемы двух ее флагманов. Не дай Бог, как говорится, такому случиться, но если все-таки подобное произойдет, энерготарифы в регионе автоматически подпрыгнут минимум на десять процентов.

Идея энергоруководителей Кузбасса проста. Ее суть в следующем: если московское начальство желает задействовать для снижения энерготарифов механизм конкуренции, то оно должно озаботиться и созданием механизма конкуренции для самого ФОРЭМа. «Кузбассэнерго» нельзя раздирать на куски. Компания уже сегодня одна из самых эффективных среди энергосистем Сибири и поэтому сможет целиком конкурировать с ФОРЭМом как единая энергосистема. Кроме выгоды, эта идея абсолютно не противоречит идеологии реформаторов, организующих конкуренцию в энергоотрасли.

Если же после изъятия железной дороги у Кузбасса здесь умудрятся еще и сломать единую энергетическую систему, то на будущем развитии региона можно на какое-то время поставить крест. Да и энерготариф, как уже сказано выше, станет расти, а не снижаться.

...Между прочим, руководство энергетиков Кузбасса сейчас буквально по крохам собирает возможности для второго снижения цен на электроэнергию в третьем квартале.

Неужели в Москве начнут, как это не раз делалось прежде, всех вновь стричь под одну гребенку?..

Валерий ПЛЮЩЕВ.

битва

За место под крышей

Лишь со второго захода состоялось собрание акционеров кузбасского Института угля. Но если в первый раз мероприятие проигнорировали акционеры-сотрудники института, то во второй от участия в нем отказались работники банка «Форвард», владеющие 15 процентами акций. У непосвященных такая катавасия вызвала недоумение: «Неужели держателям акций безразлична политика руководства акционерного общества?» Люди знающие отвечали, что это просто очередной обмен уколами в дуэли за обладание помещениями института.

Шесть лет назад коммерческий банк «Форвард» арендовал у КУЗНИУИ часть помещений. Научные работники предполагали, что такое соседство будет способствовать развитию института. КУЗНИУИ даже стал одним из учредителей банка. Однако по мере того как спрос на научные разработки уменьшался, Минтопэнерго сокращало государственные ассигнования на поддержку института, безденежные акционеры-ученые избавлялись от своих акций. Тем более, что «Форвард» охотно скупал их по приличной цене, в результате чего стал обладателем, как уже упоминалось, 15 процентов акций.

Мирное сосуществование ученых мужей и банкиров продолжалось три года. До тех пор, пока «Форвард» не оказался на мели, а его вкладчики не принялись вытрясать свои денежки через суды. Институтские умы сообразили, что от банка выгоды в ближайшее время не видать и лучше всего выйти из состава его учредителей. С этого момента бывшие единомышленники находятся в состоянии борьбы за лидерство в совете директоров КУЗНИУИ. Второе: «Форвард», совладелец основных фондов института, считает себя вправе оставаться в здании этого учреждения, более того, чувствовать себя там хозяином. Новое правление банка, несмотря на долги, не отчаивается, надеется, что совсем скоро их финансовое предприятие поднимется на ноги. А пока банку «снимать углы» где-то за порогом КУЗНИУИ не по карману.

Но виды банкиров в корне расходятся с планами ученых. Нынче, когда число научных сотрудников заметно сократилось да и заказов на разработку немного, институту достаточно одного корпуса. Остальные можно продать. Но чтобы совершить эту сделку, необходимо «зачистить» дом от квартирантов-банкиров. Основания для операции, кстати, есть: «Форвард» не расплатился с институтом еще за прошлогоднюю аренду помещения, задолжав около 90 миллионов рублей. А в общей сложности, по различным делам, банк должен институту столько средств, что их вполне хватило бы на выплату денег сотрудникам за два полных месяца.

Руководство КУЗНИУИ обратилось в арбитражный суд с иском о принудительном выселении «Форварда» со своей территории и взыскании с него долгов. Суд встал на сторону института, но попытки судебных исполнителей довести дело до конца успехом пока не увенчались. Борьба за место под крышей продолжается. В новое наступление двинулся институт — на последнем собрании акционеров избран совет директоров, в котором количественно преобладают сотрудники КУЗНИУИ. Очевидно, теперь следует ждать ответного хода со стороны «Форварда».

Дина КАЛИТИНА.
г. Прокопьевск.

официальный отдел

Распоряжение от 27.05.97 №424-р, г. Кемерово

О финансировании в 1997 году

В связи с невыполнением плана по доходам областного бюджета:

1. Главному финансовому управлению Администрации области выделение дотации городам и районам из областного фонда финансовой поддержки территорий производить в меру поступления в денежной форме налогов и сборов в областной бюджет, трансферта из федерального бюджета.

2. Рекомендовать администрациям городов и районов области:

2.1. Финансирование расходов осуществлять в меру выполнения плана по доходам бюджетов городов и районов и поступлений средств из областного бюджета.

2.2. В целях ликвидации социальной напряженности поступающие в соответствующие бюджеты средства направлять в первую очередь на погашение задолженности по выплате заработной платы работникам бюджетной сферы, пособий на детей и другие защищенные статьи бюджета.

3. Контроль за исполнением данного распоряжения возложить на заместителя Главы Администрации области Лопарева С. В.

Ю. П. СЕРКОВ,
первый заместитель Главы Администрации области — управляющий делами.

коротко

Российские специалисты приступили к оборудованию уникального плавучего космодрома «Си Лонч» («Морской старт»), который планируется открыть ровно через год, в июне 1998 года, запуском ракеты «Зенит-3» с коммерческим спутником. На Выборгском судостроительном заводе начат монтаж пусковой установки для носителя, размещаемой на морской платформе «Одиссей».

☆ ☆ ☆

Не гайки на грузила, как в известном рассказе Чехова, а 12 километров железнодорожных путей растащили воры в Шалинском районе Чечни. В министерстве транспорта республики сообщили, что украдены подъездные пути крупнейшего на Северном Кавказе цементного завода в поселке Чере-Юрт. Воры похитили не только рельсы и шпалы, но и дорожные стрелки. Транспортники обратились за помощью в МВД республики. Создана оперативно-следственная группа. Но это, похоже, только подзадорило грабителей. За минувшие сутки исчезли рельсы еще на одном участке.

☆ ☆ ☆

В российской науке начинается этап радикальных реформ, чтобы как можно скорее адаптировать ее к новой экономической ситуации в стране. Об этом заявил на пресс-конференции вице-премьер правительства РФ Владимир Булгак. По его словам, под «новой экономической ситуацией» понимается, в частности, то, что 70 проц. промышленности уже акционировано, и поэтому наука должна найти свое место в этих новых условиях, освоить механизмы взаимодействия с промышленностью.

ИТАР-ТАСС.

Слова как алмазы. Если их слишком долго полировать, они превращаются в простые стекла.

Брайс КОРТНИ.

взгляд художника

Рис. Михаила Ларичева.

мнение

Об устройстве России

Время требует перемен

Наша ключевая проблема: отсутствие рациональной системы государственного устройства РФ. Оно, в принципе, остается таким же, каким было на протяжении последних десятилетий, — ориентированным на решение проблем «развитого социализма». Это диктует необходимость немедленно приступить к реформе государственного устройства РФ.

Речь идет о пересмотре ряда статей ныне действующей Конституции. Утверждения о том, что время для этого еще не пришло, являются, на мой взгляд, глубоко ошибочными. Так, например, в США поправки в Конституцию внесли через 3 года после ее принятия, в ФРГ — через 2.5 года.

Наше российское общество уже созрело для таких преобразований и сформировало свои политические предпочтения Так, по данным М. Горшкова, директора Российского независимого института социальных и национальных проблем (РНИС и НП), 48 процентов электората РФ считает, что «Россия должна остаться независимым государством», и только 5.9 процента согласны с тем, что необходимо «восстановление государственного контроля над экономикой». В то же время 52.9 процента выступают за «сочетание рынка с государственным регулированием экономики». Только 15.9 процента опрошенных — за «систему Советов», еще меньше — 7.4 — за «парламентскую республику». Преобладающее же большинство — 25.5— выступает за «президентскую республику», а 24.2 процента — за «президентско-парламентскую республику». Таким образом, наше общество выступает не за слом нынешнего политического режима, а за его качественное изменение, за создание баланса политических сил. Сложившаяся в настоящее время социально-политическая ситуация, несмотря на социально-экономические трудности и сложности, позволяет провести первые конституционные реформы при поддержке основной массы населения страны.

И начинать надо, я думаю, с главы первой — «Основы конституционного строя», статьи 5-й, которая в новой редакции должна читаться так:

«1. Российская Федерация состоит из республик, земель (губерний), краев, автономной области и городов федерального значения — равнозначных субъектов Российской Федерации.

2. Республика (государство), земля (губерния), край имеют свою Конституцию и законодательство. Города федерального значения, автономная область имеют устав и законодательство».

Итак, исходя из требований сохранения единства и целостности РФ, субъектами Федерации должны быть (помимо автономной области и городов федерального значения):

20 национальных республик, не обладающих политическим суверенитетом, а следовательно, и правом сецессии (правом одностороннего выхода из Федеративного Союза) и правом нуллификации (правом аннулировать законы Федеративного Союза);

края, как национально-культурные и территориально-экономические образования, в виде крупных частей территории РФ, в состав которых входят, как субъекты края, одна или более национальных автономий;

18-20 земель (дело не в названии), как регионально-экономические и административные образования, объединяющие в своих границах по 2-3 области в Восточной экономической зоне и на Урале, а в Центральных и Южных районах РФ — не более 4-5.

Принципы создания земель

Но прежде чем коснуться целей создания федеральных земель, необходимо отметить, что на протяжении последних 35-40 лет у нас в стране шли активные поиски оптимальной модели территориально-экономического и административного устройства. Особенно большие усилия здесь были предприняты учеными СОПСа ГП СССР. В частности, один из ведущих специалистов в этой области — В. Кистанов совершенно верно писал о том, что узкие территориальные границы нынешних областей серьезно препятствуют созданию полноценных региональных хозяйственных комплексов. Именно данное обстоятельство заставило ученых СОПСа в 1993 году провести специальное исследование «Разработка научных основ социально-экономического районирования РФ в условиях рыночной экономики».

Кстати, подобными проблемами занимались и в Новосибирском ИЭ и ОПП СО РАН. У всех этих разработок есть как положительные моменты, так и свои минусы.

Каковы же должны быть основные критерии и принципы создания федеральных земель? На мой, конечно, взгляд, это — организационно-экономическая и политическая целесообразность, обеспечивающая, в первую очередь, стабильность общества и государства, а также продовольственную, инфраструктурную независимость и конкурентоспособность экономик земель на федеральном и международных рынках.

Формирование и качественное развитие главного фактора земли — единого экономического пространства, если не разрывать его на части, — может дать исключительно большую прибыль.

Предварительный анализ показывает, что создание земель позволяет именно на основе единого экономического пространства и единого комплексного управления им:

разработать научно обоснованную генеральную схему развития экономики каждой земли до 2010-2025 годов поэтапно и сформировать в ее рамках оптимальный топливно-энергетический баланс с учетом особенностей энергопроизводства и энергопотребления;

разработать схему развития производственной инфраструктуры общеземельного характера и масштаба, особенно дорожно-транспортной сети; организовать межотраслевые производства, в частности, по переработке сельскохозяйственного сырья и т.д.;

сформировать эффективную внутриземельную рыночную инфраструктуру и т.д.

Единое экономическое пространство, всеохватывающая производственно-экономическая кооперация позволят резко повысить экономическую эффективность хозяйства каждой земли.

Юрий СОСИН,
политолог.

(Окончание следует).

Продолжение. Начало в номерах за 27 мая, 3 июня.

каждую неделю
ФОНДОВЫЙ
бюллетень
КОНТАКТНЫЙ ТЕЛЕФОН 36-62-01
Библиотека Маркетинг С° **№ 73**

ИК "ЦЕННЫЕ БУМАГИ КУЗБАССА"
650099, г. Кемерово,
пр. Советский, д.63,
тел.: (3842) 25-44-89, 25-36-55, 25-32-87;
fax: 25-36-55.
(Лицензия № 45 от 31.05.94 г. ГФУ АКО).

ПОКУПАЕМ!
АКЦИИ АО "АЗОТ", АО "ЭЛЕКТРОСВЯЗЬ", АО "КУЗБАССЭНЕРГО",
ВЕКСЕЛЯ МОСКОВСКИХ БАНКОВ
ВСЕ ВИДЫ ОПЕРАЦИЙ СО ВЗАИМОЗАЧЕТАМИ В ОБЛАСТНОЙ И ГОРОДСКОЙ БЮДЖЕТЫ, Ж.-Д. ТАРИФОМ, ВЕКСЕЛЯМИ КЕМЕРОВСКОЙ Ж/Д

ИК "СИБИРСКИЙ ФИНАНСОВЫЙ ДОМ"
г. Кемерово, ул. Мичурина, 13, оф. 305;
тел.: 36-29-97, 36-87-57.
(Лицензия № 66 глав. фин. управления администрации Кемеровской области).

№	Наименование ценной бумаги	Цена покупки	Цена продажи
1.	ВЕКСЕЛЯ МОСКОВСКИХ БАНКОВ	в зависимости от даты погашения	*****
2.	ЗАЧЕТ ГОРОДСКОГО ФИНУПРАВЛЕНИЯ	40%	43%
3	ПРОТОКОЛЫ ЗАЧЕТА С ОБЛАСТНЫМ БЮДЖЕТОМ	35%	
4.	ВЕКСЕЛЯ КЕМЕРОВСКОЙ ЖЕЛЕЗНОЙ ДОРОГИ ИЛИ Ж/Д ТАРИФ	договорная	*****
5.	ФЕДЕРАЛЬНЫЙ БЮДЖЕТ		70%
6.	ДОРОЖНЫЙ ФОНД	*****	70%

КОТИРОВКИ НЕ ОЗНАЧАЮТ БЕЗУСЛОВНОГО ОБЯЗАТЕЛЬСТВА КОМПАНИИ ОСУЩЕСТВЛЯТЬ СДЕЛКИ В СООТВЕТСТВИИ С УКАЗАННЫМИ ЦЕНАМИ.

ООО "Брокерская и консультационная фирма "ГОРИЗОНТ"
650036, г. Кемерово, пр. Ленина, 89,
тел.: 52-72-11, 52-34-10, fax 52-72-11.
(Лицензия № 65 от 14. 08. 1995 г. ГФУ АКО)

УВАЖАЕМЫЕ ГОСПОДА !

ФИРМА "ГОРИЗОНТ" ВЫСТАВЛЯЕТ НА ТОРГИ:

- **ПАКЕТ АКЦИЙ ОАО "МЕРКУРИЙ", Г. КЕМЕРОВО — 25% ОТ УСТАВНОГО КАПИТАЛА.**
- **ПАКЕТ АКЦИЙ АО "КУЗБАССКОМПЛЕКТ", Г. КЕМЕРОВО — 5% ОТ УСТАВНОГО КАПИТАЛА.**
- **ПАКЕТ АКЦИЙ ОАО "КЕМЕРОВСКИЙ КОНДИТЕРСКИЙ КОМБИНАТ", Г. КЕМЕРОВО — 13% ОТ УСТАВНОГО КАПИТАЛА.**

ПОКУПАЕТ АКЦИИ АО:

№	АО	№	АО
1	КУЗБАССЭНЕРГО, г. Кемерово	8	РАО "ЕЭС РОССИИ"
2	ЭЛЕКТРОСВЯЗЬ	9	ХИМПРОМ
3	АЗОТ	10	ГАЗПРОМ
4	ТОПКИПИЩЕКОМБИНАТ	11	СБЕРБАНК РОССИИ
5	КЕМЕРОВОНЕФТЕПРОДУКТ	12	РОСТЕЛЕКОМ
6	БЕЛОВСКИЙ ЦИНКОВЫЙ З-Д	13	НОРИЛЬСКИЙ НИКЕЛЬ
7	АЭРОКУЗНЕЦК г.Новокузнецк	14	СТРОЙИНДУСТРИЯ, г. Кемерово

* Оказываем брокерские услуги по участию в проведении аукционов.
* Даем консультации по проблемам фондового рынка.
* Работаем с векселями московских банков.

МЫ РАДЫ ВИДЕТЬ ВАС У СЕБЯ !

НАБОР И ВЕРСТКА

52 24 38

Мельница ООО «Поликорн» в г. Новоалтайске (Алтайский край)
— **реализует:** муку высшего сорта по цене 2100 руб./кг, муку 1-го сорта по цене 1800 руб./кг;
— **закупает** зерно;
— **принимает** зерно на переработку.
Тел./факс в Новоалтайске (385-32) 2-07-64.

5 июня

ДОМ КИНО «МОСКВА». Большой зал. Эротический фильм страстной любви ЖЕЛАНИЕ (Италия) (14, 16, 18, 20). Возрастное ограничение 16 лет. Малый зал. Фантастика. МАГИЧЕСКИЙ РЕБЕНОК (15, 17, 19, 21).

«АВРОРА». Никита Джигурда в музыкальной криминальной драме СУПЕРМЕН ПОНЕВОЛЕ, ИЛИ ЭРОТИЧЕСКИЙ МУТАНТ (13, 14-20, 15-40, 17, 18-20, 19-40). Возрастное ограничение 18 лет.

«ЮБИЛЕЙНЫЙ». ЧЕЛОВЕК С ПИСТОЛЕТОМ (14, 18, 20). Кинокомедия ЖЕНСКИЙ КЛУБ (16).

«КОСМОС». Необыкновенное путешествие во времени в новом приключенческом фильме АМАНДА (США) (14, 16, 18, 20). Приключенческая комедия ЭРОТИЧЕСКИЕ ПРИКЛЮЧЕНИЯ ТРЕХ МУШКЕТЕРОВ (Франция) (15, 17, 19). Возрастное ограничение 16 лет.

«ПРОГРЕСС». ОХОТНИК ЗА ТЕНЬЮ (США) (12, 14, 16, 18, 20).

Внимание руководителей организаций!

Облкомитет статистики проводит 10 июня в 10 часов консультативное совещание по переоценке основных фондов на 1 января 1997 года. Приглашаем по адресу: г. Кемерово, пр. Кузнецкий, 25, каб. 27, облкомитет статистики. Тел. 25-86-66.

Организация выполнит комплектацию электрооборудования и оборудования КИПиА строящихся объектов. А также реализует панели ЩО-70-2/3/, ЩО-70-34, ЩО-70-44/45/, ячейки КСО-366, автоматы и т.д.; оборудование КИПиА; приборы КСМ, КСП, ДИСК-250; РП-160, дифманометры ДМ, ДСС, «Сапфир», температурные регуляторы, водосчетчики-СТВГ, манометры МП, ДМ и т.д.
Тел. в г. Кемерово (384-2) 25-59-09.

Кемеровская государственная медицинская академия, именуемая в дальнейшем КГМА, проводит прием студентов на 1-й курс 1997/1998 учебного года дневного отделения на факультеты: **лечебный — 170** человек, **педиатрический — 90** человек, **медико-профилактический — 60** человек, **стоматологический — 50** человек, **фармацевтический — 40** человек.

Дополнительно к контрольным цифрам приема ученый совет КГМА выделяет 100 мест для отдельного конкурса по договорам с юридическими или физическими лицами с оплатой за обучение.

Прием заявлений проводится с 25 июня по 15 июля 1997 года включительно. К заявлению о приеме в КГМА абитуриенты прилагают: **документ о среднем образовании** (копию, заверенную в приемной комиссии академии), **шесть фотографий** (с уголком) размером 3х4 см, **копию трудовой книжки, медицинскую справку формы №086у, сертификат о медицинских прививках,** предъявляют **паспорт.**

Вступительные экзамены проводятся в период с 16-го по 31 июля 1997 года по **биологии** (письменно), **химии** (письменно), **русскому языку и литературе** – изложение или диктант (только для лиц, окончивших национальную школу).

Профилирующим предметом на лечебном, педиатрическом, медико-профилактическом и стоматологическом факультетах является биология, на фармацевтическом — химия.

В КГМА проводятся ранние репетиционные испытания на платной основе: по биологии — 21 июня, по химии — 22 июня. Стоимость репетиционного испытания 180000 рублей. При себе иметь квитанцию и паспорт.

Лица, участвовавшие в ранних репетиционных испытаниях, не лишаются права сдавать вступительные экзамены на общих основаниях.

Зачисление проводится приемной комиссией КГМА с 1-го по 5 августа строго по факультетам.

По всем вопросам, связанным с поступлением в КГМА, просим обращаться в приемную комиссию по адресу: г. Кемерово, ул. Ворошилова, 22а (проезд авт. №1, 3, 15; троллейбусами №1, 2, 3 до ост. «Институт культуры»).

Справки по телефонам: 55-71-68, 55-93-39; 55-92-20.

Вниманию руководителей предприятий, организаций, фирм!

Областная массовая газета «КУЗБАСС»
БЕСПЛАТНО
размещает на своих страницах информацию о наличии у вас вакантных рабочих мест.
Мы будем рады помочь вам в подборе кадров!

Для этого необходимо текст объявления передать по тел./факсу 52-12-10 или по адресу: г. Кемерово, пр. Октябрьский, 28, каб. 402. Тел. 52-25-23.

Кемеровский технологический институт пищевой промышленности 14 июня в 14.00 проводит встречу выпускников, посвященную юбилею института и 20-летию первого выпуска.

Встреча состоится в главном корпусе. Свое участие подтвердите по телефону 51-09-10 или письменно по адресу: 650060, Кемерово, бульвар Строителей, 47. КемТИПП. Оргкомитет.

О нас знают многие. А вы?

Покупаем лом нержавеющей стали, никельсодержащих сплавов.

г. Челябинск (3512) 615-649, факс: 615-648.

ИНФОРМАЦИЯ ДЛЯ ВАС
Тел. 52-02-10.
Все услуги и товары подлежат обязательной сертификации.

МЕНЯЮТ

В КЕМЕРОВЕ

2-комн. полнометр. кв. (1 эт.) в центре — на 2- и 1-комн. квартиры. Дом. тел. 23-15-82.

ПРОДАЮТ

Особняк в районе храма, по ул. Гвардейской, 67. Трехэтажное кирпичное офисное здание общей площадью 1500 кв. м, площадь участка 0,2 га. Возможное использование: бани, представительство, офис. Средства и формы оплаты — по согласованию. Возможна рассрочка платежа. Тел. в г. Кемерово: (384-2) 35-20-70, 36-67-62.

1-комн. квартиру (1 эт.) в районе универсама-2. Раб. тел. 23-22-30, с 9 до 17 час.

Капитальный гараж на ФПК (р-н коттеджей), а также ячейку в овощехранилище (р-н «Токема»). Недорого. Тел. 25-19-64.

1-комн. квартиру в районе остановки «Фабричная». Тел.: 52-41-61, 52-37-78.

Частный дом по адресу: шахта «Ягуновская», ул. Арктическая, 22, или поменяю на 1-комн. квартиру. Тел. 28-43-26.

Печь газовую с двумя баллонами, жесть оцинкованную — 25 кв. м, спецжесть — 62 кв. м, столбики металлические для изгороди — 90 штук, трактор «ЮМЗ-6Л», косилку тракторную (новую). Тел. 25-02-35.

Мотоцикл «Урал-Турист» 1992 г. вып., в отличном состоянии, пробег 5 тыс. км. Тел. 28-81-95, после 19 час.

Коллекционеру — старинную китайскую художественную картину (2,6х2,0, с иероглифами по бокам), вышитую тонкими цветными нитками. Дорого. Тел. 25-36-96.

Дом (общ. пл. 84 кв. м, полезн. пл. 54 кв. м, вода в доме, отопление водяное, имеются все посадки, все надворные постройки, огород 15 соток, есть гараж, баня, погреб) в д. Красной, по ул. Арсеньева, 37а. Тел. 23-06-25.

Дачу (дом 5х6 в два этажа, участок 7 соток) на 19-м км по топкинской трассе. Тел.: 28-00-40, 21-54-63.

РАЗНОЕ

Профессиональный набор и верстка. Тел. 52-24-38.

Грузоперевозки на а/м «КамАЗ», «ЗИЛ», «Газель», «Мазда», от одной тонны до 15, в любое время и на любое расстояние. Тел. 31-10-61. (Лицензия №5503911 РТИ КО).

Опытный переводчик с немецкого языка, преподаватель и корреспондент ищет работу. Обр. по адресу: 650023, г. Кемерово, а/я 2115. Тел. 23-42-45.

Поменяю «УАЗ-31514» (люкс) 1996 г. вып., июль, на «ВАЗ», ТНП, ГСМ или продам. А также продам а/м «Тойота-хай-люкс». 1990 г. вып., в отличном состоянии. Тел. 21-37-52, с 17 до 22 час.

ПРИГЛАШАЮТ НА РАБОТУ

Организация — квалифицированных пекарей. Тел. 4-22-52.

СТПП «Техника» на конкурсной основе — бухгалтера с высшим экономическим образованием, со стажем работы не менее 7 лет (возраст 30-35 лет); инженеров с высшим машиностроительным образованием и опытом работы на производстве: для работы в коммерческом отделе — женщину (возраст 30-35 лет), для работы в производственном отделе — мужчину (30-40 лет); слесаря-сборщика (возраст 30-40 лет); газоэлектросварщика (30-40 лет). Адрес: г. Кемерово, ул. Терешковой, 47а. Тел. 31-32-80.

Рабочих для изготовления шлакоблоков, заработная плата сдельная. Раб. тел. 51-51-02, утром, до 12 час., вечером — с 20 до 22 час.

АООТ «Автоагрегат» — электрогазосварщиков 4-6-го разрядов, со стажем работы не менее трех лет. Оплата по договоренности. Имеются служебные автобусы. Тел. 22-12-77.

Продавца-консультанта детского питания, девушку 25-30 лет, с опытом работы в торговле и высшим мед. образованием, общительную и трудолюбивую. Прием на конкурсной основе. Обр.: пр. Советский, 34, маг. «Кроха».

Главного бухгалтера с навыками работы на компьютере, не старше 50 лет. Тел. 25-55-32. (Дом кино «Москва», 2-й этаж).

ООО «Простор» — токаря, сторожа. Тел. 62-31-84.

Строительная фирма — машиниста компрессорной установки и прораба. Стаж работы по специальности не менее 5 лет. Оплата труда сдельная. Тел. 36-02-12.

Приглашаем людей для дополнительного заработка, независимо от возраста и образования, по адресу: г. Кемерово, пр. Ленина, 79 (актовый зал), в 18 часов, каждый четверг. Спросить Минакову.

Организация — торговых агентов. Обращаться 7 июня в 18 часов в ДК Кировского района.

Предприятие ООО «Концерн «Альфа-5» ликвидируется. Претензии принимаются в течение месяца со дня опубликования. Тел. 21-33-74.

Коллектив областного Совета РОСТО (ДОСААФ) выражает глубокое соболезнование заместителю председателя Анатолию Алексеевичу Полевику по поводу смерти его отца — ветерана Великой Отечественной войны

ПОЛЕВИКА Алексея Григорьевича.

ООО «ЦАА и К°» сообщает о ликвидации предприятия. Претензии принимаются в течение двух месяцев со дня опубликования в печати по адресу: г. Тайга Кемеровской области. Тел. 46-36.

Администрация.

дорога-пешеход-транспорт

Победителей очень много

Торжественным парадом по центральной улице областного центра открылся VI Всекузбасский слет юных инспекторов движения. Более тридцати отрядов ЮИД из городов и районов земли Кузнецкой приняли участие в этом форуме юных помощников ГАИ, который продолжился в зоне отдыха «Солнечный» АО «Химпром».

По традиции слет стал не только праздником мальчишек и девчонок, занимающихся в клубах и объединениях ЮИД. Личные и командные соревнования — главная, самая интересная часть слета. И надо сказать, что ребята проявили себя отлично. Победителей оказалось очень много.

Конкурс юных автомобилистов. В нем участвовали только мальчишки, хотя многие девочки и рвались сесть за руль. Наверное, в дальнейшем организаторам слета надо учесть это и предусмотреть участие в конкурсе юных представительниц прекрасной половины человечества.

А пока только мальчики соревновались в езде по заданному маршруту, фигурному вождению. Правда, учебные «Жигули» были оборудованы двойным управлением и рядом с начинающим водителем сидел инструктор. Соревнующиеся довольно лихо следовали по маршруту и даже умело задним ходом въезжали в гараж.

Задание все выполнили действительно отлично. А первенство по праву было присуждено Жене Мельникову, представлявшему команду Чебулинского района.

Надо сказать, что сельские ребята ни в чем не уступали своим городским сверстникам. Так, в конкурсе «Юный регулировщик» уверенно победила Алена Шлакович из отряда ЮИД Юргинского района.

Пожалуй, самыми захватывающими были соревнования велосипедистов. Ребятам на «двухколесном коне» нужно было преодолеть ряд непростых препятствий. Лучший результат показали: у мальчиков — Вадим Гиганов (г. Новокузнецк), у девочек — Лилия Нечаева (Промышленновский район). А вот в знании велотехники, в практическом применении этих знаний отличились анжеросудженец Виталий Иноземцев и Лариса Ипатова из Мариинска.

Понятно, что каждый юидовец должен отлично знать правила дорожного движения. Эти знания проверялись по тем самым перфокартам, по которым взрослые сдают экзамены на права вождения автомобиля. Компетентная судейская коллегия была буквально ошарашена скоростью, с которой справилась с заданием школьница из Белова Женя Оглезнева. Причем девочка дала безупречно правильные ответы. А среди мальчиков первенствовал ее товарищ по команде Антон Огородников.

Конечно, самым веселым, самым ярким конкурсом было соревнование агитбригад. Сколько фантазии, остроумия, энергии проявили юидовцы, ставшие вдруг одаренными самодеятельными артистами! Лучшей была признана агитпрограмма команды г. Ленинск-Кузнецкий.

Я назвал здесь только победителей в различных видах конкурсной программы. Но присуждались еще и вторые, и третьи места. Итог подводился по общей сумме набранных очков.

И вот окончательные результаты: **на первое место вышел отряд ЮИД г. Ленинск-Кузнецкий, вторыми стали ребята из города Белово, «бронзу» в упорной борьбе завоевали кемеровчане.**

Победители в личном и командном зачете получили великолепные призы. Но главное в итогах слета не награды и даже не занятые места. За эти дни подружились ребята разных городов и районов области, увлеченные одним общим, очень нужным делом. Юидовцы проверили свои силы, узнали немало нового. Недаром статистика свидетельствует: в тех школах, где активно действуют отряды ЮИД, число дорожных происшествий, в которых страдают дети, заметно сокращается. Значит, не напрасно изучают правила дорожного движения, выходят в патрули, дежурят на перекрестках вместе с сотрудниками госавтоинспекции мальчишки и девчонки в юидовской форме. Это уже не игра. Это — работа, дающая отличные результаты.

Илья ЛЯХОВ.

НА СНИМКАХ: эпизоды конкурсов слета юных инспекторов движения.

Фото **Сергея Кельберга.**

г. Кемерово.

ТРИДЦАТЬ ТРЕТИЙ официальный ВЫПУСК

4 июня — 18 июня

Чарт составлен по результатам продаж CD в музыкальных магазинах Москвы, Санкт-Петербурга, Екатеринбурга, Ростова-на-Дону, Челябинска, Рязани, Нижнего Новгорода, Новгорода, Самары и Петрозаводска.

ТОЛЬКО НАСТОЯЩИЙ ШОКОЛАД МОЖЕТ НОСИТЬ ИМЯ *Cadbury*

N — позиция в текущем чарте L — позиция в предыдущем чарте

x2 — число непрерывных чартов на счету

N	L	ИСПОЛНИТЕЛЬ	АЛЬБОМ	ЛЕЙБЛ	x2
1	1	Depeche Mode	Ultra	MUTE	4
⇗ 2	NEW	Michael Jackson	Blood On The Dance Floor — History In The Mix	EPIC	1
↑ 3	38	АГАТА КРИСТИ	Ураган	EXTRAPHONE	2
4	5	PAUL MCCARTNEY	Flaming Pie	EMI	2
5	7	сборник	Союз 19	СОЮЗ	8
6	2	U2	Pop	ISLAND	7
7	3	TONI BRAXTON	Secrets	BMG	8
8	13	ЛИНДА	Ворона	СМР	9
9	22	АЛЕКСАНДР ИВАНОВ	Грешной души печаль	СОЮЗ	6
10	9	сборник	The Best From The West vol.3	GALA	3
11	4	ЛАРИСА ДОЛИНА	Погода в доме	СОЮЗ	4
12	12	YELLO	Pocket Universe	POLYGRAM	8
13	17	AEROSMITH	Nine Lives	COLUMBIA	5
14	26	ИВАНУШКИ INTERNATIONAL	Конечно, он	REC	17
15	21	ENIGMA	Le Roi Est Mort, Vive Le Roi!	EMI	12
16	16	JEAN MICHEL JARRE	Oxygene 7-13	DREYFUS/EPIC	8
17	24	soundtrack	Pulp Fiction	BMG	6
18	20	НАУТИЛУС ПОМПИЛИУС	Яблокитай	DANA MUSIC	4
19	19	GEORGE MICHAEL	Older	EMI	25
20	NEW	АЛЕНА АПИНА	Объяснение в любви	СОЮЗ	1
21	RE	PINK FLOYD	The Dark Side Of The Moon	CAPITOL	1
22	31	ERASURE	Cowboy	MUTE	5
23	6	INXS	Elegantly Wasted	POLYGRAM	3
24	RE	АЛЕКСАНДР НОВИКОВ	Записки уголовного барда	APEX	1
25	18	soundtrack	Evita	WARNER	12
26	RE	U.D.O.	SOLID	BMG	1
27	25	GARBAGE	Garbage	BMG	8
28	8	NICK CAVE & THE BAD SEEDS	The Boatman's Call	MUTE	5
29	11	NO DOUBT	Tragic Kingdom	MCA	8
30	10	WHITESNAKE	Restless Heart	SONY	3
31	32	CELINE DION	Falling Into You	EPIC	6
32	RE	soundtrack	From Dusk Till Dawn	EPIC	1
33	28	БЛЕСТЯЩИЕ	Там, только там	ZEKO	2
34	NEW	сборник	Музыка для души	СОЮЗ	1
35	33	АНЖЕЛИКА ВАРУМ	Зимняя вишня	СОЮЗ	10
36	NEW	АКВАРИУМ	Хрестоматия 1980-87	ТРИАРИЙ	1
37	14	soundtrack	Trainspotting	CAPITOL	6
38	15	BEE GEES	Still Waters	POLYDOR	4
39	RE	SUPERTRAMP	Some Things Never Change	EMI	1
40	23	DAVID BOWIE	Earthling	BMG	8

↑ стремительный взлет New впервые в чарте

⇗ самый удачный дебют RE снова в чарте

Редакция продолжает публикацию музыкальных чартов CADBURY TOP 40. Как и прежде, все чарты призовые. Основываясь на данных 33-го чарта, который помещен сегодня, и информации о наиболее популярных произведениях и исполнителях, попытайтесь отгадать первое место в 34-м чарте. Три победителя получат майки от CADBURY. Свой прогноз присылайте по адресу: **650630, г. Кемерово, пр. Октябрьский, 28, редакция газеты «Кузбасс».** Рассматриваются конверты и открытки со штемпелем не позже 12 июня.

Спортивный телетайп

По сообщениям корреспондентов газеты, ИТАР-ТАСС

футбол

Первая лига

Удачно провели два матча на своем поле футболисты «Зари» из Ленинска-Кузнецкого. С одинаковым счетом — 2:0 — наши земляки обыграли «Нефтехимик» из Нижнекамска и «Ладу» из Димитровграда

Соб. инф.

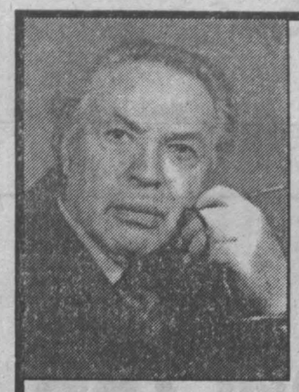

Виль Григорьевич РУДИН

На 73-м году жизни после тяжелой болезни скончался заслуженный работник культуры РФ, член Союза писателей России, ветеран органов КГБ и МВД, кавалер многих правительственных наград Виль Григорьевич РУДИН.

Виль Григорьевич Рудин родился 25 мая 1925 года на Украине, в г. Очакове. Юрист по образованию, с 1945-го по 1952 год он служил военным следователем, затем работал в органах госбезопасности и УВД в Новокузнецке и Кемерове. В 1976 году вышел в отставку в звании подполковника.

Службу в органах Виль Григорьевич совмещал с литературной деятельностью. Материалы, собранные во время следовательской работы за рубежом, жизненные наблюдения послужили основой для первых остросюжетных произведений писателя Рудина. И в дальнейшем, за многолетний период профессиональной писательской работы, богатый юридический опыт не раз приходил на подмогу литературу.

Первая книга В. Г. Рудина — повесть «День Икс» — увидела свет в 1961 году в Кемеровском книжном издательстве. С того времени вышло более десяти книг писателя, каждая из которых вызывала непреходящий читательский интерес. За повести «Тропа над пропастью» и «Между вчера и завтра» Виль Григорьевич был удостоен литературной премии КГБ СССР (1986 г.)

Большинство книг Виля Рудина основано на документальных материалах, найденных в результате архивных изысканий автора. Отличительной чертой его произведений является точное слияние документальной достоверности с художественным, творческим осмыслением исторического факта. Большинство героев книг этого писателя — люди, реально существовавшие, и в то же время это — литературные герои с объемными характерами, живые и узнаваемые.

Исторические многоплановые повести «Три года дьявольщины», «Земной круг», документальные повести о героях Великой Отечественной «Солдат Божьей милостью», «Судьба солдата», «Испытание боем» — все это результат кропотливой вдумчивой работы Рудина, его пытливых архивных поисков, наконец, непримиримой гражданской позиции писателя принципиального, никогда не шедшего на сделку с собственной совестью.

Читатели хорошо знают и Рудина-публициста. Его очерки регулярно публиковались на страницах областной периодики. И вновь, как и в художественных произведениях, здесь под пером Виля Григорьевича оживают страницы архивных документов, особенно яркие в свете сегодняшнего осмысления событий минувших лет. В. Г. Рудин всегда считал своим гражданским и писательским долгом восстановление истинной человечной Правды. Исполнению этого долга он и посвятил всю свою жизнь до последнего часа. Потому с нескрываемым желанием и профессиональным умением работал над статьями для «Исторической энциклопедии Кузбасса», потому вновь и вновь обращался к архивам, выискивая новые факты, новые незаслуженно забытые имена.

Не прерывая своей литературной работы, Виль Григорьевич всегда выкраивал время для общественной деятельности. В последние годы он был директором писательского книжного издательства «Ковчежек», непосредственно принимая активное участие в выпуске каждой книги. Он представлял писательскую организацию в консультативном совете области, был сопредседателем общественной палаты, членом третейского суда по контролю за соблюдением законности в средствах массовой информации в период предвыборных кампаний.

Перестало биться сердце человека беспокойного, всегда энергичного, деятельного, творческого. Таким он и останется в наших сердцах — писатель Виль Григорьевич Рудин. Книги его остаются с читателями. Земля Кузнецкая, ставшая писателю второй родиной, сохранит о В. Г. Рудине благодарную память.

М. Б. Кислюк, А. А. Филатов, Ю. П. Серков, В. П. Бехтер, С. В. Лопарев, В. П. Жеваго, Б. Н. Панов, В. И. Заузелков С. А. Кропотов, Э. Л. Лангольф, В. В. Мирошников, В. И. Савельев, В. В. Пачгин. А. В. Чекис, В. А. Лебедев, В. И. Бедин, А. В. Трутнев, Е. А. Богданов, В. Ф. Зубарев, А. П. Хмелевской, Л. Н. Цуканова, А. И. Мартынов, О. В. Голованова, Н. П. Дубинин, А. М. Титова, П. М. Дорофеев, Г. В. Корницкий.

☆ ☆ ☆

Гражданская панихида по В. Г. Рудину пройдет сегодня, 5 июня, в помещении Театра оперетты Кузбасса с 11 до 14 часов.

Похоронная комиссия.

времена года

Восход солнца

Чтобы увидеть восход солнца, просыпаюсь в своей палатке задолго до утренней зари. Мне нужно подняться на каменистый правый берег Томи напротив села Крапивина. Не хочется вылезать из теплого спального мешка, принимать холодный душ в высокой росистой траве, колоться острыми колючками шиповника, сбивать камнями ноги, проваливаться в опасные расщелины курума. Но страстное желание увидеть рождение дня пересиливает все страхи и лишения. И вот уже целый час я карабкаюсь по каменистой осыпи на вершину горы. Наконец, там я нахожу верхнюю точку и вожделенно взираю на восток.

Вижу, как над горизонтом земли раздувают неведомые меха огонь. Забыв о фотоаппарате, внимательно слежу за изменяющимися красками утреннего неба. Там, где ожидается восход солнца, дрогнула полоска тайги и вспыхнула оранжево-красным огнем, потом вдруг ударила в глаза полоса раскаленного света.

— Здравствуй, солнце!

Его диск появился над линией горизонта неровно пульсирующим краем, потом — гигантским сегментом. Края колебались, как жидкая, расплавленная медь. Огонь плыл над кромкой тайги, но не зажигал ее. Казалось, расплавленный металл вот-вот прольется на леса, в реку, и вспыхнет пожар. Но этого не случается. Солнце выкатилось над лесом и рекой огромным ровным желтым диском и поплыло над утренней просыпающейся землей.

Пережив увиденное, я собрался было возвращаться, но тут же остановился, увидев, как на солнце надвигается появившаяся откуда-то густая синяя туча. «Закроет солнце», — подумал я. Однако произошло другое. От облака отделилась узкая полоса, похожая на вертикальный самолетный или ракетный след, и вскоре соединилась с солнцем. Лучи на мгновение блеснули, на секунду-две излучина реки вспыхнула и сразу померкла. Над рекой клочьями пополз туман. Все стало ровным, нежно-серым и голубым.

Не помню, как я нажал на кнопку фотоаппарата, вероятно, это было автоматически. Но когда, приехав домой, проявил пленку, то был удивлен весьма удачным кадром. На пленке было зафиксировано редкое мгновение рождения дня, выследить которое можно только случайно.

Снимок, отпечатанный с этого кадра, так и стал называться — «Рождение дня». Он был отмечен дипломом и премией на областной фотовыставке. А главное, навсегда оставил живое воспоминание о прекрасном и неповторимом явлении — восходе солнца.

Николай КАРЕВ.

Фото **автора.**

CADBURY TOP 40, «Радио Кузбасса», газета «Кузбасс» представляют конкурс «Полгода сладкой жизни с шоколадом CADBURY»

Вы можете выиграть полугодовой запас шоколада CADBURY (а именно 183 превосходных шоколадки) и много других призов. Для этого вам надо принять участие в конкурсе «Полгода сладкой жизни с шоколадом CADBURY» в рамках хит-парада CADBURY TOP 40.

Съешьте любую шоколадку CADBURY, например, Picnic, Wispa, Fruit&Nut, Dairy Milk или любую другую. Вырежьте и заполните жетон. Заполненный жетон вместе с оберткой отправьте по адресу: г. Кемерово, ул. Красноармейская, д. 137а, Дом радио, «Радио Кузбасса» ГТРК «Кузбасс» с пометкой: **«Конкурс «Полгода сладкой жизни с шоколадом CADBURY».** Слушайте CADBURY TOP 40 на радиостанции «Радио Кузбасса», частота УКВ 66.5 мГц и проводные линии, число — 10 июня, день недели — вторник, с 20.00 до 21.00, и участвуйте в конкурсе.

имя _____

_____

_____

тел. _____

Медиапартнеры конкурса — «Радио Кузбасса», газета «Кузбасс».

кроссворд

По горизонтали. 1. Больница для военнослужащих. 5. Телосложение животного. 11. Один из главных христианских праздников. 12. Бог морей. 13. Химический элемент, применяется в полупроводниковой технике. 14. Стойло для коня. 16. Деревянная основа седла. 18. Вычурный и пышный стиль в искусстве 16-18 вв. 20. Грушеобразный лабораторный сосуд. 21. Первая и наиболее грубая форма эксплуатации. 22. Комедия Фонвизина. 23. Емкость для жидкого горючего. 27. Свободное, обширное пространство. 28. Водопроводное устройство с краном, установленное на улице. 29. Быстрый музыкальный темп. 32. Название политики разрядки в западных странах. 35. Ножной рычаг в машинах. 37. Специалист, достигший высокого искусства в своем деле. 38. Одежда из легкой ткани защитного цвета с характерной отстрочкой. 39. Урок танцев. 40. Оружие для пуска сигнальных ракет. 41. Систематизированное собрание карточек с какими-либо сведениями.

По вертикали. 1. Отборные пехотные или кавалерийские части во многих старых армиях. 2. Патрончик для детского игрушечного оружия. 3. Гимнастическая перекладина. 4. Небольшая поляна. 6. Последователь одного из основных направлений христианства. 7. Взрывчатое вещество. 8. Покрой рукава. 9. Вид телескопа. 10. Областной центр Западной Сибири. 15. Жанр живописи. 17. Древняя игра, предшественница шахмат. 18. Украинский народный музыкальный щипковый инструмент. 19. Река в Венесуэле и Колумбии. 24. Прибор, указывающий скорость движения транспортной машины. 25. Ошибка в печатном тексте. 26. Подложный документ. 30. Твердая прозрачная конфета. 31. Оповещение различными способами для создания широкой известности, привлечения потребителей. 33. Младший дипломатический ранг. 34. Синтетический материал для покрытия беговых дорожек. 35. Устойчивый ветер в тропических широтах. 36. Изъян, недостаток.

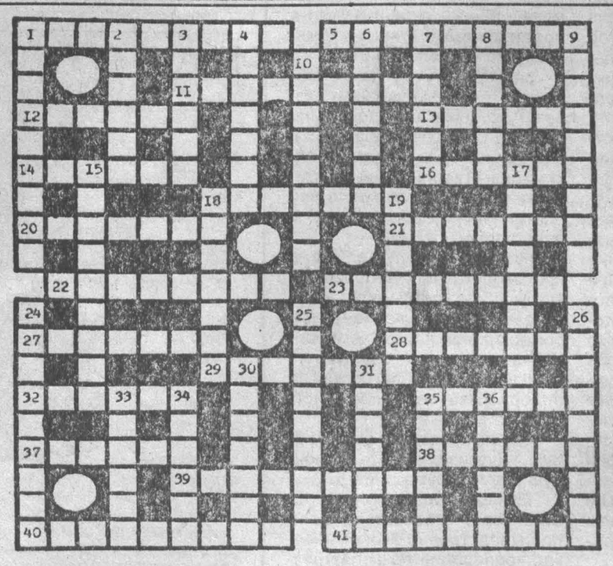

Ответы на кроссворд, опубликованный в номере за 29 мая

По горизонтали. 1. Насест 3. Штапик. 6. Балагур. 10. Турбонаддув. 11. Хамса. 13. Акциз. 15. Буратино. 16. Качканар. 18. Клоунада. 19. Некролог. 20. Трафарет. 23. Дипломат. 25. Времянка. 26. Распорка. 29. Лежак. 31. Штора. 32. Легирование. 33. Арапник. 34. Статья. 35. Офицер.

По вертикали. 1. Неряха. 2. Смета. 4. Трава. 5. Кляуза. 6. Березина. 7. Лиознова. 8. Графекон. 9. Родничок. 12. Сурдокамера. 14. Конгломерат. 15. Бакштов. 17. Рогатка. 21. Ранкагуа. 22. Траверса. 23. Державин. 24. Пасечник. 27. Глобус. 28. Карцер. 30. Клеть. 31. Шериф.

Главный редактор А. В. ТРУТНЕВ.

Газета «Кузбасс» учреждена администрацией Кемеровской области и журналистским коллективом редакции. Зарегистрирована Омской региональной инспекцией по защите свободы печати и массовой информации 27.01.94 г., свидетельство о регистрации №54.

АДРЕС РЕДАКЦИИ: 650630, г. Кемерово, пр. Октябрьский, 28.
Адрес E-Mail: kuzbass@usa.net
СПРАВКИ: по рекламе — 52-25-23; по письмам — 52-38-23; по редакции — 52-32-74.
Собственные корреспонденты: в Новокузнецке — 45-97-84, Прокопьевске — 3-38-86, Ленинске-Кузнецком — 7-88-24, Мысках — 2-18-66, Яе — 2-13-67. Телефакс 52-12-10.
Время подписания номера в печать по графику 20.00.

Сдан в печать 19.35. Объем 2 п.л. Печать высокая.
Тиражи во вторник и четверг — 18300 (индексы 51901, 31029); субботу — 34400 (индексы 51901, 31029, 31023), среду, пятницу — 13800 (индекс 51901).

Газета набрана и сверстана на компьютерном комплексе газеты «Кузбасс».
По вопросам качества печати звонить по тел. 52-03-34.
Типография издательства «Кузбасс»: 650630, г. Кемерово, пр. Октябрьский, 28. Заказ №99.