R.S.L. KEMEROVO
110215

87 (21882)
15 МАЯ 1997 г., ЧЕТВЕРГ
Розничная цена 1000 руб.

ОБЛАСТНАЯ МАССОВАЯ ГАЗЕТА
Кузбасс
Издается с 7 января 1922 года.

2 стр.
О долевом строительстве жилья идет речь в материале «Мое предприятие построит мне квартиру».

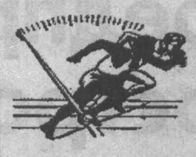

Спортивный телетайп
4 стр.

Одним абзацем
о важном и интересном

Как сообщает CNN, во вторник российский министр обороны Игорь Родионов впервые посетил Пентагон и встретился со своим американским коллегой Уильямом Коэном. Цель визита — упрочить сотрудничество армий России и США. Было подписано соглашение о помощи американцев в строительстве на российской территории установки для уничтожения двигателей и топлива ядерных ракет, списанных согласно договору о разоружении. Встреча прошла в свободной и непринужденной обстановке, но Игорь Родионов довольно жестко высказался о политике США по вопросу восточной экспансии НАТО. Он также опроверг опубликованный на днях доклад ЦРУ, согласно которому российские ядерные ракеты в последние месяцы спонтанно переключались на боевой режим из-за поломок оборудования. «Мы, — сказал российский министр, — будем делать все возможное, чтобы безопасность и надежность нашего ядерного арсенала были высоки». **(НА СНИМКЕ: Игорь Родионов.** Фото **CNN).**

Во вторник, сообщает Рейтер, президент Борис Ельцин провел телефонные переговоры с руководителями правительств стран НАТО — канцлером Германии Гельмутом Колем и британским премьер-министром Энтони Блэром; в понедельник состоялся разговор с президентом Франции Жаком Шираком. Предположительно, темой бесед была предстоящая московская встреча министра иностранных дел Евгения Примакова с генеральным секретарем НАТО Хавьером Соланой. Президент подтвердил полномочия Примакова на ведение переговоров и дал ему указание придерживаться жесткой линии в защите российских интересов. Группа влиятельных российских специалистов по зарубежной политике рекомендовала Кремлю не спешить подписывать договор с НАТО и в случае необходимости продолжить переговоры и доработать его. Однако Примаков заявил, что надеется, что переговоры с Соланой окажутся последними перед 27 мая, датой, на которую назначено подписание договора. «Мы бы этого хотели, но не все зависит от нас. Подождем и посмотрим, с чем приедет господин Солана», — сказал он.

Как сообщает Рейтер, в понедельник президенты Украины и Беларуси подписали в Киеве три соглашения, официально определяющие 1200-километровую границу между двумя бывшими республиками СССР. «Мы сближаемся», — заметил на последовавшей за церемонией подписания пресс-конференции президент Украины Леонид Кучма. «Границы существуют не для того, чтобы разделять народы», — дополнил его слова белорусский президент Александр Лукашенко, неоднократно призывавший к возобновлению единства трех славянских стран — России, Украины и Беларуси. Однако вопрос задолженности Украины ее северному соседу не был разрешен на встрече глав государств. Недавно Киев, отношения которого с Москвой остаются прохладными, проявил инициативу к сближению. Но в настоящее время быстрых результатов ждать не приходится.

Четырехсотлетняя война между Чечней и Россией закончена, отныне будем налаживать добрососедские отношения, заявил президент Чечни Аслан Масхадов по прибытии в Грозный. По словам Масхадова, он и члены делегации довольны состоявшейся встречей с президентом России Борисом Ельциным и подписанными документами. Подписанием Договора о мире между Чечней и Россией мы выбили почву из-под ног партии войны как в Москве, так и в Грозном, сказал Масхадов

Поход на Киев намерены начать 17 мая шахтерские профсоюзы, но на ряде предприятий угледобывающей отрасли уже проходят стихийные акции протеста горняков против многомесячных задержек заработной платы.

Чемпион мира по шахматам Гарри Каспаров подумывает о новом матче-реванше против суперкомпьютера «Дип блю», сообщил его технический консультант Фредерик Фридель. В воскресенье, 11 мая, второй поединок из шести партий между этими соперниками завершился в пользу электронной программы с общим счетом 3,5:2,5. В прошлом году в Филадельфии победу одержал Каспаров — 4:2. «Гарри хочет реванша», — подчеркнул Фридель в опубликованном во вторник интервью газете «Нью-Йорк таймс». По его словам, Каспаров может сделать такое предложение корпорации «Интернэшнл бизнес машинз», эксперты которой создали «Дип блю», уже на текущей неделе. Причем Каспаров намерен добиваться изменения формата матча: 10 партий в течение 20 дней; призовой фонд создает кто угодно, но только не «Интернэшнл бизнес машинз», как это было раньше; победитель получает все. Фридель также отметил, что в случае проведения третьего матча Каспаров уже не будет «партнером «Дип Блю» за шахматным столиком. Он будет ожесточенным противником».

Вопрос о государственной поддержке угольной отрасли России в размере 6,5 триллиона рублей из федерального бюджета и увеличении ее до 10 триллионов за счет мирового займа, отмена решения правительства России о ликвидации Кемеровской железной дороги должны стать, по мнению губернатора Кузбасса Михаила Кислюка, предметом предстоящих в Кемеровской области депутатских слушаний по теме «Кризис в угольной отрасли». Об этом говорится в телефонограмме Михаила Кислюка депутату Государственной думы РФ Владимиру Катальникову, который занимается подготовкой этих слушаний. Кроме этого, губернатор высказал удовлетворение по поводу проведения слушаний в Кузбассе и надежду на положительный результат.

Вчера в Кузбасс прибыла группа исполнительных директоров Всемирного банка реконструкции и развития. Визит директоров связан с предстоящим 5 июня в Вашингтоне заседанием Совета директоров банка, где будет рассмотрен вопрос об итогах реализации первого угольного займа, предоставленного России для проведения реструктуризации угольной отрасли. От результатов этого рассмотрения зависит, примет ли банк решение о начале переговоров с российской стороной о втором угольном займе. Главная цель визита директоров МБРР — ознакомиться с тем, как идет реформирование предприятий угольной промышленности и социальной сферы угольных городов и насколько помог этому процессу реформирования первый угольный займ.

Около 50 таштагольских выпускников в этом году станут студентами томских вузов — таковы результаты вступительных экзаменов, только что проведенных в Таштаголе выездной приемной комиссией политехнического института и медицинского университета Томска. Успешная экспансия томских вузов в Шории наблюдается уже второй год подряд на фоне полного отсутствия конкуренции со стороны их кемеровских и новокузнецких коллег. Об открытии подготовительных курсов для поступления в томский политех на базе школы №9 подписан договор между руководством этого вуза и администрацией Таштагола.

В большинстве кемеровских школ к новому учебному году будет введена единая школьная форма. Как объяснили в городском управлении народного образования, возврату единой формы в наши школы способствует нарастающее социальное неравенство семей, явно заметное в одежде школьников. Она вводится и для того, чтобы дисциплинировать девочек, привыкших уже ходить в школу в лосинах и футболках. Так что нововведения коснутся в основном женской половины наших школ. А одежда мальчиков останется свободной — сообщает агентство «Наша газета — «Кузбасс».

Российский угольный бомонд

— именно так охарактеризовал один из зарубежных представителей проходящую в Новокузнецке международную выставку-ярмарку «Уголь России-97»

Он абсолютно прав, поскольку, казалось бы, в совершенно узкоспециальном мероприятии принимают участие более 400 отечественных и иностранных фирм. Такая активность производителей топлива, горнодобывающей техники, средств защиты шахтеров и многого другого является наглядным показателем того, что угольная отрасль — фундамент всей промышленности. Она требует щепетильного и бережного отношения. И это понимание должно прийти к нам, кузбассовцам.

В туманной Англии, свободолюбивой Америке и наслаждающейся трудом Германии шахтерская профессия окружена колоссальной инженерной и научно-технической заботой. Ведущие фирмы мира выпускают для горняков технику, которая нам только снилась. А сегодня она уже частично работает в Кузбассе: британский угольный комплекс на «Распадской», катерпилларские самосвалы на разрезе «Бачатский» и крупповский роторный экскаватор на «Талдинском», а частично представлена, что называется, живьем перед зданием Дворца спорта кузнецких металлургов, где проходит выставка-ярмарка, и на стендах, занимающих все бывшее хоккейное поле и коридоры Дворца.

Не случайно на открытии выставки глава администрации области Михаил Кислюк очень корректно высказался по поводу свертывания добычи угля в нашей стране. Он назвал происходящее стратегической ошибкой. Да, на спад поставок топлива повлияли ожидания на помощь со стороны, кавалерийский марш-бросок на опасные и крайне убыточные шахты. Год-два замешательства обернулись отставанием на десятилетие.

И все-таки Кузбасс, видимо, раньше других шахтерских регионов начал извлекать уроки из пережитого. Поэтому исполнительной власти и акционерному обществу «Кузбасская ярмарка» удалось сделать угольную выставку ежегодной и наиболее притягательной для горняков России, стран СНГ и бывшего СЭВ.

— Теперь все руководители объединений, предприятий угледобывающих регионов страны знают, что в Новокузнецке во время угольной выставки-ярмарки можно решить массу текущих и перспективных дел. Здесь собирается весь цвет отечественной топливной отрасли, — сказал мне генеральный директор АО «Кузбасская ярмарка» Владимир Табачников. — У нас легче, чем, например, в Москве, работается представителям иностранных фирм, которые уже контактируют с шахтерами или только собираются делать это. Ведь из Новокузнецка они могут в течение дня выехать на любую интересующую их шахту или разрез, непосредственно на месте обсудить детали договора намерений, контракта, изучить технологические особенности предприятия, транспортные коммуникации.

А по мнению президента Международного угольного конгресса Михаила Щадова, тематическая новокузнецкая выставка служит фактором, стимулирующим деловое общение угольщиков. Где, как не здесь, считает он, можно до хрипоты наспориться во время конференций или «круглых столов» о перспективах того или иного разреза, недостатках и достоинствах горных машин. Вот и в эти дни Михаил Иванович старается убедить руководителей концерна «Кузбассразрезуголь» активнее концентрировать внимание на роторной технике и поточных технологиях. Они, по его словам, потребуют разумных затрат, но обернутся возможностью рационально, с расчетом на поколения вперед, брать добротный кузнецкий уголек.

Григорий ШАЛАКИН,
корр. ИТАР-ТАСС — для «Кузбасса».
г. Новокузнецк.

взгляд художника

Рис. **Алексея Евтушенко.**

Собрание безработных

Партхозактивы в прежние времена не собирали столько участников в самом большом в Мысках зале Дворца культуры «Юбилейный», сколько недавнее собрание безработных. Интерес к мероприятию вызван не только и не столько организаторскими усилиями городского центра занятости, сколько осознанием безработными того, что за желанной процедурой получения пособий скрыт целый ряд проблем, отгородиться от которых они не вправе, а уж знать-то о них просто обязаны.

Проблема, лежащая на поверхности, — задержка пособий. Хотя, по мнению директора центра занятости Л. Г. Пудовкиной, производимая сейчас выплата пособий за январь говорит о том, что в Мысках эта проблема менее остра, чем в других территориях Кузбасса. По цепочке проблема № 2 — хилое поступление взносов в фонд занятости. Крупных плательщиков можно пересчитать по пальцам, хотя предприятий всех форм собственности, обязанных вносить свою долю средств для поддержки безработных, в Мысках насчитывается 400. Ничем не порадовали аудиторию специалисты центра занятости, отвечая на вопрос о перспективах создания в городе новых рабочих мест. Более того, первый «блин» по открытию за счет фонда занятости дополнительных рабочих мест для коренного населения не по вине этой службы вышел комом. Политика жесткой экономии средств, точнее, их нехватка, судя по всему, приостановила такие эксперименты не только в Мысках и не только среди коренного населения. А вот финансовой поддержкой центра занятости по трудоустройству, в том числе на общественные работы, пользуется сегодня не один десяток горожан. Еще больше обучаются по взаимозачетам с предприятиями новым специальностям. Но прибавит ли это шансов получить после курсов работу?

Если все это суммировать, то поводов для оптимизма у потерявших работу горожан мало, о чем свидетельствовал далеко не бодрый, настороженный поначалу вид участников собрания. При этом в созданный специалистами центра занятости с целью социальной адаптации людей клуб безработных, сетуют в службе занятости, их затянуть бывает трудно. Подобные противоречия, наблюдаемые в среде самих безработных и вокруг них, в последнее время озвучиваются в СМИ все чаще. Одни считают людей, временно оставшихся не у дел и без заработка, социальными иждивенцами, подготавливая тем самым общественное мнение к предлагаемому Минтрудом ужесточению условий получения пособий. Другие, призвав в союзники статистические данные, утверждают, что безработные по вине государства превратились в социальных изгоев, предоставлены сами себе.

Для Мысков эти две крайности, наверное, не подходят. Однако примеров несвоевременной явки иных безработных на отметку больше чем достаточно. Не исключают специалисты центра и того, что, кроме пособия, «кто-то где-то порой» умудряется получать полновесную зарплату. Не исключают — не значит, что так оно и есть: такие нарушения контролю, считай, не поддаются. Чистые трудовые книжки сейчас продаются везде...

Беседа работника ОБЭП напомнила участникам собрания, в какую историю, в том числе уголовно наказуемую, можно втянуться, если не чтить Закон «О занятости населения РФ».

Какой бы он ни был вместе с готовящимися к нему «плохими» поправками — это закон. Знакомиться с ним, и не только на собраниях, хочешь не хочешь, а придется все большему числу мысковчан. За последний год число безработных в городе, получающих пособие, увеличилось вчетверо, достигнув 716. И на своей первой городской сходке они предложили проводить такие собрания по районам.

Валерий ШЕВЦОВ,
корр. «Кузбасса».
г. Мыски.

наши корреспонденты передают:

- **Так выбивают миллиарды...**
- **«Москвичкам» сносу не будет**
- **И в Мысках растут цветы**
- **Пусть не лезет эта «скорая»!!**

Юрий МИХАЙЛОВ
Березовский

Березовское ПАТП отпускает лишь по 20 литров бензина для доставки на работу горняков шахт «Первомайская» и «Бирюлинская».

Топлива явно не хватает. В результате нарушается рабочий ритм предприятий. Но это единственная, считают автомобилисты, возможность выбить долги за свои услуги: от «Первомайской» — 1,3 миллиарда рублей, от «Бирюлинской» — один миллиард.

Евгений НОСЫРЕВ
Ленинск-Кузнецкий

Непривычный вид услуг предлагает швейная фабрика «Одежда» в своем недавно открытом ателье «Веснянка».

Живут окрест в основном пенсионеры. Народ не зажиточный, привыкший считать каждый рубль. Нужда толкает их и на экономию в одежде. А в «Веснянке» возьмутся починить подносившуюся фуфайчонку, перекроить старомодный зипун или «москвичку». Совсем недорого в ателье можно купить и готовую продукцию фабрики. Причем приглянувшуюся одежку желающим тут же подгонят по фигуре.

Валерий ШЕВЦОВ
Мыски

Редкий горожанин, ошарашенный ценами на доставляемые аж из самой Голландии цветы, не восклицает: «А что же местные цветоводы?»

Оказывается, тоже не дремлют. Подтверждение — новый цветочный магазин объединения жилищно-коммунального хозяйства. Доморощенные лютики-цветочки, в отличие от импортных, к которым прикладывает руку целая армия посредников, втрое дешевле — раз, не менее красивы — два.

Дина КАЛИТИНА
Прокопьевск

Для одних праздники — отдых, а для медиков станции скорой помощи — особенно напряженные дни. В один из таких недавних денечков и произошло это ЧП.

Реанимационная бригада прибыла по вызову в один из домов поселка Ясная Поляна: во время торжественного застолья 25-летнему подгулявшему парню стало плохо. (Как потом выяснилось, он вполне правдоподобно симулировал приступ эпилепсии.) Но когда врачи попытались уложить «пациента» на носилки, тот ни с того ни с сего набросился на водителя «скорой» и успел поколотить его до сотрясения мозга. Попытки привести одуревшего от спиртного в чувства ни к чему не привели. Выручать сыночка кинулась его такая же в уматинушку пьяная мамаша. Она показала свои зубы: укусила одного из сотрудников «скорой». Теперь буйную семейку, по заведенному уголовному делу, ждут долгие объяснения с милицией.

события факты
пресс-служба администрации области

- **В Новокузнецке губернатор Кузбасса Михаил Кислюк встретился с трудовым коллективом и руководством Новокузнецкого отделения железной дороги.**

На этом собрании было принято решение провести 16 мая конференцию всех трудовых коллективов предприятий юга Кузбасса, на которой будет разработан ультиматум правительству — вернуть Кемеровскую железную дорогу. В случае, если правительство России проигнорирует этот ультиматум, собравшиеся заявили о своем праве проведения акции протеста против решения правительства и МПС о передаче Кемеровской железной дороги в состав Западно-Сибирской.

На этой встрече Михаил Кислюк заявил о том, что поддержит деятельность комитетов спасения Кемеровской железной дороги, которые образуются сейчас на юге Кузбасса, а также сообщил о принятом накануне решении совета промышленников о поддержке любых акций, направленных на возвращение Кемеровской железной дороги.

- **В первом квартале этого года на реализацию программы «Качество жизни» затраты из фонда занятости составили почти 1,3 млрд. рублей.**

В частности, на направление «Социальная защита взрослого населения» израсходовано 510 млн. рублей, а на «Образование, культура и молодежь Кузбасса» почти 780 млн. рублей. Сюда вошли затраты на переподготовку лиц, имеющих высшее образование, организацию временной занятости подростков, профессиональное обучение безработной молодежи и др. Одно из основных направлений программы «Качество жизни» — реабилитация инвалидов Кузбасса. В первом квартале учебно-производственному предприятию Всероссийского общества слепых передано оборудование на сумму свыше 400 млн. рублей. Общественными работами были заняты 30 инвалидов.

Завтра в «Кузбассе»

- реформа жилищно-коммунального хозяйства;
- история: Гурьевская заводская школа на стыке веков.

КУРС ВАЛЮТЫ (ЦЕНТРОБАНК)
15 мая
$ *официальный курс — 5771 руб.*

погода

МАЯ

15 мая.
Восход 6.08. Заход 22.16.
Долгота дня 16.08.

Перв. четв. 14.55
Заход 2.31. Восход 12.32

ЦЕНТР ПО ГИДРОМЕТЕОРОЛОГИИ СООБЩАЕТ:
16 мая ожидаются местами небольшие дожди, 17 мая — без осадков. Ветер юго-западный 7-12 м/сек. Температура ночью +2...+7°С, 17-го по северу местами заморозки 0...-3°С. Днем +12...+17°С, местами до +23°С.

ситуация

И коммерсанты бастуют...

Забастовками сегодня не удивишь, но акция протеста, которую предприняли коммерсанты, торгующие на центральном рынке, удивила не только покупателей.

Во-первых, продавцы потребовали освободить от занимаемой должности заместителя директора рынка, во-вторых, — сотрудников охраны, и в-третьих, снизить расценки на услуги.

Как объяснили коммерсанты, поводом для такого ультиматума стали грубость и беспардонность заместителя директора, который, кстати, и определяет рыночную политику, и охранников. Несмотря на низкую покупательскую способность прокопчан, стоимость одного метра торгового места (здесь почему-то прилавки сдаются метражом) — двадцать тысяч рублей. На таком пятачке трудно представить товар, поэтому приходится платить за два метра прилавка, которые, кстати, по словам все тех же коммерсантов, они оборудовали за свой счет.

Это все касается продавцов промышленными товарами. В мясном ряду и вовсе царит беспредел. Здесь с каждого продавца взимается плата до 150 тысяч рублей. Причем порой до квитанций об оплате дело так и не доходит. А значит, налоговая служба не в состоянии определить и доход рынка.

Нынче коммерсанты прекратили торговлю. Они уже обращались в администрацию рынка с просьбой прекратить непосильные поборы и создать нормальные условия для торговли. Однако в организации работы рынка мало что изменилось. И тогда продавцы объявили забастовку. На стихийный митинг они пригласили и представителей налоговой инспекции, полиции, торгового департамента города. В итоге было решено, что инициативная группа вместе с руководителем департамента администрации Прокопьевска эти проблемы обсудит с руководством объединенных рынков Кузбасса, в структуру которых входит и прокопьевский филиал. Кстати, до сих пор вызывает недоумение то обстоятельство, что прокопьевский рынок является не самостоятельным подразделением, а всего лишь филиалом новокузнецкого.

Дина КАЛИТИНА,
корр. «Кузбасса».
г. Прокопьевск.

...сейчас нельзя для современной архитектуры провести в жизнь что-либо новое, не руководствуясь при этом социальной программой, служащей в данном случае как бы основой для всего.

ЛЕ КОРБЮЗЬЕ.

«Жилище»

Мое предприятие построит мне квартиру,

если будет сотрудничать с фондом развития жилищного строительства

Строить в нынешних условиях не просто трудно, но архитрудно. Неудивительно, что объемы строительства продолжают падать и все проблематичнее становится людям решить квартирный вопрос. Картина печальная и, казалось бы, бесперспективная. Нет у государства, области, города денег — нет и строительства.

Однако очевидно и другое. Бюджетные средства и в былые времена не являлись главным источником финансирования жилищного строительства. Строили в основном за счет предприятий. Так происходит и сегодня. Как ни ограниченны финансовые возможности, предприятия жилье все же строят. Редко, правда, кто берется за дом полностью. Чаще объединяются каждый со своей долей средств «под крышей» единого заказчика. В этой связи привлекателен опыт работы областного фонда развития жилищного строительства.

Кредо заказчика

Фонд создан администрацией области три года назад с целью аккумулирования внебюджетных средств в жилищном строительстве. «Раскрутить» идею помогли финансовые вливания из бюджета в качестве субсидий и кредитов для работников бюджетных организаций. И хотя невелик оказался бюджетный ручеек (ныне он и вовсе обмелел), все же было на что опереться, от чего оттолкнуться. «Формула» финансового успеха известна: деньги идут к деньгам...

За три года фонд сумел зарекомендовать себя с лучшей стороны. Построено 40 тысяч квадратных метров жилья (свыше 20 домов) в разных городах области. В основном используются незавершенные строительством дома, имеющие высокую степень готовности. Поле деятельности широкое. Общий объем «незавершенки» в Кузбассе — 2,4 миллиона квадратных метров, примерно на 30 тысяч семей.

Фонд совместно с «Кузбасспромбанком» разработал механизм привлечения средств сразу из нескольких источников — личных сбережений граждан, средств банка и денег, ранее вложенных в дома. «Вытащить» эти деньги и заставить «работать» — вот кредо заказчика. Одна задача — оживить долгострои, привести их «в чувство» после долгого застоя, другая — найти возможность перераспределять средства между строящимися домами, поставить дело «на поток». В итоге могут выдерживаться сроки строительства, не «подскакивать» цены на квартиры. Если фонд будет и дальше работать по такому принципу, его жилье станет доступным многим людям.

Наша цель — показать, какие реальные преимущества получат предприятия в решении своих проблем, если они доверят строительство квартир фонду.

Проблема первая — деньги

Когда несколько предприятий-дольщиков берутся за строительство дома, они должны быть уверены, что, начав строительство, закончат его точно в срок, иначе затягивание работ повлечет за собой удорожание квартир. Поэтому, договариваясь «под крышей» заказчика, каждая сторона желает заручиться гарантиями надежности финансирования строительства, что все участники обязательно внесут свои «доли». Однако кто может дать такие гарантии? Де-юре они предусматриваются в договорах. Де-факто принятые обязательства нередко нарушаются.

Добавим, что сегодня нелегко найти хорошего подрядчика. Строительные тресты — кто обмельчал, кто развалился — нынче неплатежеспособны. Поэтому об авансировании строителей тоже приходится позаботиться.

Заказчик, привлекающий средства на строительство одного-двух домов, оказывается застигнутым врасплох, когда, несмотря на договоренности и обязательства сторон, стройка все же попадает в цейтнот. Известный способ — спасти ее с помощью банковских кредитов — приводит к повышению стоимости квартир и обостряет без того непростую проблему покупательского спроса на дорогое жилье.

Фонд в этом случае находится в более выгодном положении. У него достаточный опыт работы сразу над несколькими домами. Отработан механизм перетока средств с одного объекта на другой, как своеобразная касса взаимопомощи. Кроме того, фонд дает гарантии, что если по каким-либо причинам «дольщик» захочет выйти из игры, в течение двух месяцев деньги ему будут возвращены. Таких выгодных условий сейчас не предлагает никто. Обычно приходится ждать, когда подыщут другого «дольщика» или продадут готовые квартиры.

Нелишне знать, что жилищные фонды освобождаются от НДС в случае, если в строительство вкладывается не менее 40 процентов их средств. Наш фонд к таковым относится. Поэтому его квартиры на 10-15 процентов уже дешевле других.

Попутно добавим, что есть возможность удешевить строительство за счет приобретения по себестоимости кирпича на АО «Трансфура» и бетонных блоков на АО «Кузнецкпромстрой». В развитие этих предприятий фонд вложил средства из собственной прибыли и имеет право на половину изготавливаемой продукции.

Проблема вторая — покупатель квартир

Какие строить квартиры — каждое предприятие решает самостоятельно. Ясно одно, что бесплатное жилье теперь явление редкое. Хотя идея рассчитываться за квартиры из собственного кармана переживается болезненно. Особенно «старыми» очередниками. Многие годы они ждали бесплатные квартиры, почему же сейчас должны выкладывать свои кровные? Приходится мириться с новыми условиями: квартира с ее частичной оплатой или же по полной стоимости в рассрочку.

В любом случае есть возможность построить качественное жилище и учесть различный достаток людей. Фонд строит по такому принципу: если человек решился обзавестись квартирой, заключил договор с фондом (ул. Д. Бедного,6), то сразу же должен внести 20 процентов стоимости будущей квартиры. Затем, в ходе строительства (за год-полтора), оплатить еще 30 процентов. Остальное — в течение следующих после заселения 5 лет. Если речь идет о квартире в доме повышенной комфортности, необходимо внести все деньги за время строительства.

Немногие решают квартирный вопрос «с нуля», большинство хотят улучшить свои жилищные условия. Значит, имеется старая квартира, которую можно использовать в погашение значительной части стоимости новой. Такой механизм оплаты предлагается фондом. К тому же те, у кого есть средства лишь на покупку квартиры на вторичном рынке, где на сегодняшний день самое дешевое жилье, могут приобрести высвобождаемую квартиру в рассрочку на год-полтора, пока строится дом. Одно неудобство — нельзя сразу заехать в высвобождаемую квартиру, зато оплата в рассрочку (на вторичном рынке жилья это — новшество!) компенсирует моральные потери. Если старый хозяин по каким-то причинам не освободит квартиру, то покупатель получит неустойку и ему будет предоставлено равноценное жилье в другом доме. При этом гарантируется юридическая чистота сделки.

Схема «старое-новое жилье» и названный принцип оплаты одинаково распространяются на все строящееся жилье. И еще следует отметить, что первоначальная стоимость квартир не меняется.

Сейчас фонд строит два дома в Кемерове. Один кирпичный, повышенной комфортности, по улице Терешковой (напротив спорткомплекса), с трех-шестикомнатными квартирами, распланированными, как сейчас принято, на зоны проживания, с кухнями до 20 квадратных метров. В этом доме строятся подземные гаражи с лифтом, доставляющим хозяина прямо из машины на этаж, и прочими удобствами. Другой дом — по проспекту Шахтеров, более дешевый (так называемое социальное жилье), однако также с просторными комнатами и кухнями, балконами и лоджиями.

Налицо реально действующий строительный конвейер. Он может включить и вашу конкретную квартиру, и жилье для работников вашего предприятия.

Проблема третья — передача жилья

Но вот дом построен. И должна быть определена его дальнейшая судьба. Те, кто не занимался жилищным строительством последние два-три года, не ведают, каких мытарств сейчас стоит передать выстроенный дом на баланс эксплуатирующим организациям. «Водоканал», «Горэлектросеть» не преминут взять с застройщика свою «долю» и затребуют необоснованно завышенную плату по процедуре приемки. В итоге понадобятся дополнительно немалые деньги, которые на финише строительства взять неоткуда, кроме как только с будущих жильцов. Неизбежны разбирательства, иски в суды. И горькие выводы: строить стало невозможно, и, наверное, строить больше не будем...

Масштабы потерь и солидарность заинтересованных сторон обострили проблему настолько, что власти области взяли, наконец, этот вопрос под контроль и готовятся вынести его на обсуждение в Законодательное собрание. Являясь детищем администрации, фонд раньше начал заниматься этой проблемой и заручился поддержкой в виде распоряжения администрации № 683-р от 30. 07. 96, где говорится о том, чтобы жилье фонда принималось «без взимания дополнительной оплаты, не предусмотренной выданными ранее техническими условиями».

Далее. Немаловажно при передаче жилья правильно оформить юридические документы, максимально учесть выгоды, избежать лишних расходов. Данная сфера является одним из направлений работы фонда. Ему в этом смысле приходится выступать инициатором. Вот недавно вышел в свет пакет документов, обеспечивающих передачу жилья так, как будет выгодно предприятию. Можно оформить дом, часть дома или несколько квартир в собственность самому предприятию. Коллективный хозяин будет сдавать квартиры внаем своим работникам и таким образом решать вопрос закрепления кадров. Или же можно передать жилье непосредственно во владение физическому лицу. Имеется возможность учесть при этом многие хитросплетения и «ловушки» налогового законодательства.

Проблема четвертая — «незавершенка»

Если для фонда, работающего на достраивании домов, нет ничего пугающего в объемах «незавершенки» (напротив, в этом гарантия занятости в будущем), то для предприятий, на балансе которых значительная часть «незавершенки» в области, необходимость определения ее судьбы может стать большой проблемой. Сегодня эти дома стоят и, как говорится, есть-пить не просят, хотя быстро теряют свой товарный вид. Но завтра, с появлением решения об ужесточении налогов на сверхнормативное незавершенное строительство, придется спешно освобождаться от тяжкого груза.

Если начать это делать загодя, передав свою «незавершенку» на достраивание фонду, можно преуспеть в развитии собственного жилищного строительства. Для этого, как предлагается, надо использовать в качестве кредитов ранее вложенные средства в дома, предоставляя их жильцам в длительную рассрочку. Возвращаемые же деньги вновь направлять в строительство. Будет такое решение со стороны предприятий — фонд готов рассмотреть конкретные предложения по отслеживанию финансовых поступлений, к примеру, ввести лицевые счета для каждого предприятия и т. д.

Не первый год фонд настойчиво пробивается к «незавершенке» предприятий, при этом предлагая реальное взаимовыгодное сотрудничество. Жизнь все же заставит двинуться в путь застоявшийся «корабль» недостроенных жилых массивов. И на новой волне он «причалит» к надежным «берегам».

Татьяна КОЛОКОЛОВА.

г. Кемерово.

О динамике цен на потребительские товары и услуги в апреле 1997г.

Индекс потребительских цен за апрель составил 100.6% (с начала года - 106.2%), в т.ч. на продовольственные товары - 100.5% (107.3%), непродовольственные - 100.2% (103.7%) и платные услуги населению - 101.4% (107.3%).

Дифференциация в темпах роста потребительских цен между отдельными экономическими регионами Сибири составила 0.9 пункта (в марте - 0.7 пункта). Максимальное удорожание потребительских товаров и услуг в апреле зарегистрировано в Новосибирской области (на 1 4%), минимальное - в Омской области (на 0.5%).

Из **продовольственной группы товаров** за месяц подорожали бараночные изделия на 5.1%, яйца - на 4.8%, говядина I категории - на 3.8%, рыба и морепродукты - на 3.5%, овощи натуральные консервированные - на 3.2%, макаронные изделия из муки высшего сорта, шоколадные конфеты - на 1.5-2.4%. Из алкогольных напитков на 2% возросли цены на водку и ликероводочные изделия. Неоднозначно изменялись цены на плодоовощную продукцию. Так, капуста свежая подорожала на 7.4%, лук репчатый, морковь, апельсины - на 1-2%, снизились цены на чеснок, картофель на 4%, свеклу - на 1.8%, бананы - на 1.2%. Несколько ниже стали цены на минеральную воду (на 4.3%), масло подсолнечное (на 3%), молоко и молочную продукцию, майонез, зефир (на 2-2.5%).

Стоимость набора из 25 основных продуктов питания в конце апреля в среднем по области в сравнении с мартом увеличилась на 0.5% и составила 267.1 тыс. рублей в расчете на месяц (с начала года прирост составил 11.3%). Разница между максимальной и минимальной стоимостью набора в городах, где ведется наблюдение за состоянием цен, составила 13 тыс. рублей (от 260.7 тыс. рублей в Юрге до 273.7 тыс. рублей в Новокузнецке).

На рынке **непродовольственных товаров** подорожали: линолеум - на 6.3%, топливо для населения - на 5.9%, отдельные виды мужской одежды - на 4.7-5.1%, металлическая посуда - на 4.1%, игрушки пластмассовые, куртки для детей дошкольного возраста - на 3.4-3.5%, отдельные виды женской одежды, фарфоро-фаянсовая посуда, папиросы, порошок стиральный, паста зубная - на 2-2.5%. Снизились цены на велосипеды дорожные для взрослых на 7%, фломастеры - на 5.5%, бумажно-беловые товары, зонты, паласы синтетические - на 3.8-4.5%, ткани ситцевые, игрушки металлические инерционные, игровые приставки, бензин марки А-76 - на 2-3%.

В сфере **платных услуг** абонентная плата за домашний телефон за месяц возросла на 7.2%, тарифы на жилищные услуги увеличились на 5.8%, коммунальные - на 2.6%, в том числе за горячее водоснабжение - на 4.4%, отопление - на 3.5%, водоснабжение и канализацию - на 2%. Прокат видеокассет стал дороже на 12.5%.

Кемеровский областной комитет государственной статистики.

коротко

Ярославский областной арбитражный суд обязал сбербанк вернуть Кредпромбанку 1 млрд. рублей. Как сообщил корреспонденту АПИ председатель правления Кредпромбанка Борис Неделин, Ярославский сбербанк пытался неправомерно завладеть принадлежащим Кредпромбанку миллиардным векселем. По словам Неделина, ничего подобного в практике взаимоотношений банков России еще не было. "Это похоже на самый натуральный грабеж средь бела дня",- заявил председатель Кредпромбанка.

хорошая новость

Азарт выживания? Нет, процветания

Совсем недавно ему едва перевалило за сорок. Возраст реформаторов, людей разумного риска, у которых есть и опыт, и чувство осторожности. Водитель, затем механик, старший механик, начальник автоколонны, генеральный директор Тайбинской автобазы и автокартеля "Тайбинец" - такова последовательность биографии Анатолия Учителя. И при всем при этом он молодой, энергичный, с прямой спиной.

Крупнейшая автобаза концерна "Кузбассшахтострой" досталась ему фактически в наследство. До этого 22 года предприятием руководил его отец - Владимир Анисимович Учитель, а после его смерти как раз вступил в силу закон о выборности руководителей. Коллектив автобазы избрал своим лидером сына Учителя. И, похоже, не прогадал.

В отличие от других автохозяйств области, в которых идет процесс сокращения рабочих мест, здесь, несмотря на экономический кризис, практически полностью удалось сохранить рабочие места - 450 человек.Для нашего времени это достаточно редкий пример. Для Киселевска - просто уникальный. Как же надо строить экономическую политику своего предприятия, чтобы не просто остаться на плаву, а постоянно находиться в стадии развития?

О том, как он стал руководителем, и о том времени Анатолий Владимирович говорит, что для него назначение на пост отца было неожиданностью и поначалу он сомневался. Ведь за спиной был только четырнадцатилетний шоферский опыт, техникум да заряд здорового честолюбия. И вдруг руководитель - ответственность за людей, за дело. А страна — на экономическом переломе. Но рядом были специалисты, соратники отца.И Анатолий вместе с ними шагнул в стихию российского рынка.

— В 1991 году мы попали в бурю неповторимых событий,- рассказывает Анатолий Учитель,- последствия которых и сегодня еще не закончились:перестройка, либерализация цен, ориентация на рыночную экономику.

Зашаталась вся экономика, и я понял, что на одних автоперевозках наше предприятие не выживет.Стали думать.Без паники, грамотно прошли все процессы акционирования и приватизации. В результате на сегодняшний день в частном капитале у нас находится 78 процентов акций, то есть предприятие является частным. Это, конечно, дает свободу, но теперь любое опрометчивое решение может привести к неприятностям.

— В процессе всех этих преобразований мы искали новые направления, - продолжает Учитель.- И главным генератором наших идей, их опорой был и остается генеральный директор концерна Виктор Иванович Бочаров. Как правило, он всячески поддерживал наши проекты. И заставлял нас крутиться и не пасовать перед проблемами. Мы начали расширять диапазон своей деятельности не только по автоуслугам, но и во всем, что связано с автомобилем. Я предпринял ряд поездок по зарубежным автомобильным заводам-изготовителям, пытаясь заключить с ними договоры по реализации и сервису их автомобилей. Побывал на заводах "Фольксваген" (Германия), "Хундай"(Южная Корея).Однако эти ниши здесь были уже заняты. Поехал на завод "Опель". Здесь не возражали работать с нами, но поставили ряд условий. Мы должны были иметь свой выставочный зал европейского уровня, склад под автомобили, склад под запасные части и сервисный центр.

Анатолий Учитель принял эти условия и приступил к реализации этого проекта. В течение двух лет тайбинцы осваивали европейский дизайн и уровень строительных отделочных работ. И сегодня они готовы пройти строгую экспертизу фирмы "Опель".В марте Учитель снова побывал на заводе "Опель", показал немецким партнерам фотографии, видеофильм и пригласил их к себе.Представители "Опеля" обещали приехать в Киселевск в мае во главе с вице-президентом компании "Опель" по сбыту продукции и специалистами по маркетингу.

По словам Анатолия Учителя, если тайбинцы получат статус дилера, они намерены организовать свои представительства по продаже автомобилей "Опель" в Кемерове, Новосибирске, Красноярске. Причем расчеты показывают, что цены автомобилей фирмы "Опель" в Киселевске будут значительно ниже московских. "Опель" предоставляет своим дилерам скидки (в зависимости от моделей автомашин) от 23 до 33 %.

Там же, в Германии, Анатолий Владимирович,как он говорит, случайно вышел на рекламу фирмы, торгующей мини-котельными.Впрочем, случайно ли? Любой житель Киселевска при слове "котельная" начинает мечтать о тепле и с тревогой ожидать зимы. Учителя эта проблема тоже, как говорится, "достала", поэтому его интерес к продукции фирмы "Альфа варматехник" был понятен.Он завязал с ней контакты. Сначала фирма продала тайбинцам для эксперимента несколько электрокотлов разных модификаций.Их установили и запустили в Киселевске. По словам Анатолия Владимировича, эти небольшие,компактные агрегаты, размером чуть больше стиральной машины, оказались настоящей находкой для наших условий.Работающие в полном автоматическом режиме, эти мини-котельные способны наполнить теплом как индивидуальный коттедж, так и многоквартирный дом.

Одним словом, эта немецкая находка родила у Анатолия Учителя новую идею:зачем везти из Германии кучу железа, если что-то можно сделать и у себя на автобазе?

Решили попробовать совместно с фирмой "Альфа варматехник" организовать производство подобных котлов у себя.И уже можно сказать, что наши котлы работают неплохо.

- Мы делаем совершенно иную конструкцию, - рассказывает Анатолий Владимирович, - у нас упрощенный вариант внутренней начинки.Но ведь у нас и цена другая.Если немецкий котел стоит сегодня 45 млн.рублей, то наш котел — всего 25 млн.руб. Их котел прогревает 800 кв.метров, а наш - 400 кв.м.

Автор этих строк видел такую мини-котельную в действии.Она обеспечивает теплом (на той же Тайбинской автобазе) все производственные помещения еще одной фирмы автокартеля - линии по розливу минеральной воды "Борисовская".

- Мы осторожно подходили к идее приобретения этой линии,- рассказывает Анатолий Учитель,- ведь это был новый для нас рынок, совсем не по профилю.Для начала очень внимательно посмотрели на такое производство в Томске. И в мае прошлого года мы решились на организацию своего такого же бизнеса. В октябре мы уже начали разливать "Борисовскую" и на ее же основе сладкие газированные напитки. И дело пошло. Судите сами: штат из 30 человек заработал только за март этого года 700 млн.рублей, из них 640 млн. — наличными деньгами. Сегодня у нас есть проработки по запуску еще одной линии — по розливу воды в бутылки 0,33 и 0,5 литра.

Больше того,тайбицы имеют планы запустить еще одну импортную линию - теперь уже по изготовлению так называемой пет-бутылки - сырья для пластиковой тары и продавать его в нашем регионе всем производителям минеральной воды в Томске, Бийске, Новокузнецке, Кемерове.Это выгодно всем просто потому, что будет дешевле. Пока же это сырье закупается за валюту за рубежом.

Но и это не все. Учитель рассказывал мне, как спонтанно (но с калькулятором в руках) пришла мысль о создании прямо на автобазе собственной школы водителей: в штате автобазы имелись все специалисты, оформили лицензию,построили свой автодром и занялись сначала переподготовкой своих водителей, затем стали брать всех желающих горожан.В прошлом году эта частная автошкола обучила 450 человек (250 из них по договору с центром занятости) и заработала 400 млн.рублей.

- Мы начали входить в азарт таких дел,- рассказывает Анатолий Учитель,- и начали изучать, на чем можно еще заработать. Читаю как-то статистику по Киселевску: в 1991 году по сравнению с 1990-м в городе стало на 150 грузовых автомобилей меньше. Снизился спрос на автоуслуги. Автобазы начали списывать автотранспорт. А в 1996 году по отношению к 1991-му стало на 680 автомобилей больше: рост равен трем автобазам, транспорт стали покупать коммерсанты, предприятия (дешевле купить, чем заказывать у автобаз), физические лица стали иметь свои грузовые машины. Но никто из них не имел своей ремонтной базы. И мы создаем отдельное предприятие именно для оказания им технической помощи. Провели рекламную кампанию — и предприятие работает.

Сегодня тайбинцы готовятся к раскрутке еще одной своей фирмы. Они построили у себя печь, которая будет выпускать ветровые стекла любой конфигурации, для всех видов автомобилей.Через месяц-полтора стекла здесь будут производиться по мировым стандартам.

Сегодня тайбинцы вот-вот начнут сбор первого урожая своих грибов. Грибница здесь занимает общую площадь 200 кв.м. и рассчитана таким образом, что сбор грибов здесь будет идти круглый год.

Чуть ближе к осени тайбинцы намерены запустить свой маленький пивзавод на чешском оборудовании.Для этого в Киселевск привезут пивовара из Чехии, который здесь будет жить столько, сколько надо, чтобы обучить своему делу наших людей.

Похоже, что в Киселевске начнут скоро выпускать и свои чипсы — тайбинцы сейчас рассматривают заманчивые предложения на закупку оборудования по переработке картофеля.

«И чем больше таких малых предприятий у нас рождается, тем больше мы убеждаемся, что они легче живут, легче управляются.И главное, нашим людям становится интереснее жить», - закончил нашу беседу Анатолий Учитель.

Евгений БАГАЕВ.

российские новости

Авиаторы Алтая впервые примут участие в работе международного авиасалона во французском Ле Бурже. Как сообщил командир государственного авиапредприятия "Горно-алтайские авиалинии" Валерий Глуховских, это стало возможным после победы в конкурсе среди 28 малых авиапредприятий России, проведенном в апреле ассоциацией "Monde Sans Srontiere", когда предприятие получило статус официального участника программы "Партнерство ради прогресса". На конкурс была представлена программа развития "Горноалтайских авиалиний" в условиях дефицита техники, оборудования и с учетом сложных климатических особенностей региона. По словам Валерия Глуховских, в рамках авиасалона, который пройдет с 17-го по 23 июня, авиапредприятие будет представлено потенциальным инвесторам. В настоящее время рассматривается возможность выделения алтайским авиаторам долгосрочного кредита в размере 240 млн. долларов США. Эти средства предполагается направить на обновление авиапарка и реконструкцию взлетно-посадочной полосы для приема самолетов грузоподъемностью свыше 70 тонн.

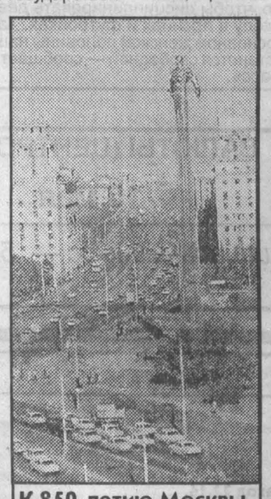

К 850-летию Москвы.

НА СНИМКЕ: площадь Ю. Гагарина.

Фото **«Новости».**

15 мая

ДОМ КИНО «МОСКВА». **Большой зал.** Супербоевик СМЕРТЕЛЬНАЯ БЛИЗОСТЬ (США) (15, 17, 19). **Стереозал.** Зрелищный остросюжетный боевик-триллер в стереоскопическом варианте ЛОВУШКА ДЛЯ СТРАХА (14, 16, 18, 20).

«АВРОРА». ПОД ЧУЖИМ ИМЕНЕМ (ЖАР НОЧИ) (14-30, 16, 17-30, 19, 20-30).

«ЮБИЛЕЙНЫЙ». Фильм для семейного просмотра. СНЕЖОК (12, 14). КАВКАЗСКИЙ ПЛЕННИК (16, 18, 20).

«КОСМОС». Великолепный фильм для всех. ПОРОСЕНОК БЕЙБ (США) (14, 16, 18, 20). Комедия МУЖЧИНЫ-ПРОКАЗНИКИ (Италия) (15, 17, 19).

«ПРОГРЕСС». Киноконференция по книге «Свет далекой звезды». ОТКРЫТАЯ КНИГА (16). Американский фильм ПРИЗРАК И ТЬМА (12, 14, 18, 20).

Новоалтайская мельница
ООО «Поликорн»

— **реализует:**
муку высшего сорта по цене 2100 руб./кг,
муку 1-го сорта по цене 1750 руб./кг;
— **закупает** зерно.

Тел./факс в Новоалтайске (385-32) 2-07-64.

ОРС сдает в аренду торговые и складские помещения.

Продает новую технику: трактор «Т-40», мотоциклы «Урал», кузов «ГАЗ-69» (5-местный), бензопилы «Урал», гидравлические подъемники для самосвалов «ГАЗ-52, -53», тракторные тележки, авторезину (7,50х16, Чехо-Словакия) и (6,50х16). А также автомобили б/у: «Москвич-412, -2140», «ГАЗ-52, -53, -66», «ГАЗ-2410», трактор «Т-40». Холодильные камеры, прилавки. Цены низкие, договорные. Оплата любая. Возможен бартер.

Тел. в г. Топки (254) 2-13-80, с 8 до 17 час.

Совет директоров ОАО «Кузбассэнерго»
извещает о проведении годового собрания акционеров, которое состоится 19 июня 1997 г. по адресу: г. Белово, п. Инской, ДК Беловской ГРЭС.

ПОВЕСТКА ДНЯ:

1. Утверждение счетной комиссии собрания.
2. Утверждение годового отчета, бухгалтерского баланса, счета прибылей и убытков общества, распределение прибылей и убытков.
3. Утверждение печатного органа для опубликования годовой бухгалтерской отчетности общества.
4. О дивидендах общества за 1996 г.
5. Рассмотрение отчета ревизионной комиссии и заключения аудитора.
6. О выплате членам совета директоров и ревизионной комиссии вознаграждений по итогам работы за год.
7. Выборы членов совета директоров.
8. Выборы председателя совета директоров.

Начало собрания в 12 час.

Начало регистрации акционеров в 11 час.

Дата составления списка акционеров, имеющих право на участие в годовом общем собрании акционеров: 1 июня 1997 г.

С материалами собрания можно ознакомиться в секторе ценных бумаг ОАО «Кузбассэнерго» по адресу: г. Кемерово, пр. Кузнецкий, 30, каб. 302, а также в филиалах ОАО «Кузбассэнерго» в юридических отделах и отделах ценных бумаг. Телефоны: 29-39-47, 29-34-72, 29-37-61.

КУЗБАССФОНД СООБЩАЕТ
о проведении аукционов в виде закрытых тендеров по продаже акций приватизируемых предприятий

№ п/п	Наименование и юридический адрес АО	Вид деятельности	Площ. земел. уч-ка, га	Вариант льгот	Уставный капитал, тыс. руб.	Номинал 1 акц., руб.	Кол-во акций для продажи, шт.	Кол-во акций для продажи, %уст. кап.	Начальная цена за акцию, руб.	Начальная цена за лот, руб.
1.	Ленинский ЗЖБИ 652522, г. Ленинск-Кузнецкий, ул. Проезжая, 9	Производ. строй-материалов	6,8	1	23745	1000	Лот 1-2 по 2968	по 12,5	17000	по 50,456 млн. руб.
2.	Ленинскстрой 652500, г. Ленинск-Кузнецкий, ул. Васильева, 1	Отпуск материалов и оборуд.	5,2	1	29758	1000	Лот 1 3720 Лот 2 3719	12,5 12,5	17000	1-63,24 Лот 2 63,223 млн. руб.
3.	Бирюлинская автобаза 652430, г. Березовский, ул. Нижний Барзас, 1	Транспортные услуги	6,5	1	8025	1000	Лот 1 2006	25	22000	Лот 1 44,132 млн. руб.
4.	ЗКПДС «Стройинвест» 653047, г. Прокопьевск, ул. Рождественская, 1	Выпуск сборного ж/бетона	1,97	1	40028	50	Лот 1-2 по 40030	по 5,0	2000	Лот 1-2 по 80,06 млн. руб.

К участию в аукционе допускаются юридические и физические лица, признаваемые покупателями в соответствии со ст.9 Закона «О приватизации...». Средство платежа — рубли.

Оплата акций в течение 10 дней с даты заключения договора купли-продажи.

Срок для заключения договора — 30 дней с даты проведения аукциона.

Залог в размере 10% от стартовой цены лотов вносится на р/с Кузбассфонда: 000609507 в ГРКЦ ГУ ЦБ РФ г. Кемерово, БИК 043207001, ИНН 4200000380.

Форма платежа — безналичная или наличными в кассу.

Перечень документов, необходимых для подачи заявки:

— заявка на участие в аукционе установленной формы;
— документ, подтверждающий внесение залога;
— копии учредительных документов, заверенные нотариально или органом, осуществившим регистрацию;
— справка (выписка из реестра акционеров) о соответствии статусу покупателя, установленному ст. 9 Закона РФ «О приватизации...» (для юридических лиц);
— доверенность на лицо, имеющее право действовать от имени организации при подаче заявки и участвовать в аукционе;
— паспорт (для физических лиц);
— предварительное согласие Кемеровского теруправления Госкомитета по антимонопольной политике РФ на покупку акций в случаях, предусмотренных п. 2 ст. 18 Закона РФ «О конкуренции и ограничении монополистической деятельности на товарных рынках», при приобретении 20% и более обыкновенных акций одного эмитента.

Заявки и вышеперечисленные документы принимаются со дня публикации настоящего информационного сообщения по адресу Кузбассфонда: г. Кемерово, пр. Ленина, 89, каб. 502, тел. 52-84-83. Прием заявок заканчивается в 12 час, а регистрация участников проводится с 13 час. 45 мин. до 14 час. 17.06.97 г. Начало аукциона в 14 час. 17.06.97 г.

Претенденты допускаются к участию в аукционе только при условии поступления залога на счет Кузбассфонда.

Ознакомиться с правилами проведения аукциона и дополнительной информацией (планом приватизации) можно по адресу Кузбассфонда. Телефон для справок (384-2) 52-84-83, факс (384-2) 52-92-74.

ИНФОРМАЦИЯ ДЛЯ ВАС

Тел. 52-02-10.

ПРОДАЮТ

Участок (8 соток, строительный вагончик) в Буреничеве или поменяю на металлический гараж на Южном. Тел. 21-53-97.

Магазин «Айсберг» предлагает холодильники, морозильники «Бирюса», «Стинол» всех моделей, а также стиральные машины «Сибирь», оверлоки. Бесплатная доставка. Гарантия 3 года. Низкие цены. Адрес: г. Кемерово, пр. Ленина, 91 (кинотеатр «Юбилейный»), тел. 52-63-33, либо ул. Инициативная, 36, тел. 53-03-54, 61-70-46. Без выходных и перерыва.

Недорого домовладение в д. Журавли (15 соток, деревянный дом 6х8, 3 комнаты, в доме телефон, веранда, все надворные постройки, недостр. летний бассейн 3х6, беседка 3х9, баня, углярка, стайка), цена 70 млн. руб. Торг уместен. Или поменяю на 1-комн. квартиру. Тел. 32-15-09.

Дачу в с/о «Маручак» (6 соток, все посадки, дом 6,5х4,5, есть вода, эл. свет). Тел. 51-94-09, после 19 час.

РАЗНОЕ

Грузоперевозки на а/м «КамАЗ», «ЗИЛ», «Газель», «Мазда», от одной тонны до 15, в любое время и на любое расстояние. Тел. 31-10-61. (Лицензия № 5503911 РТИ КО).

Федеральный суд Ленинского района г. Кемерово объявляет о продаже земельного участка с посадками и незаконченным строением в садовом кооперативе «Бодрость». Тел. 51-05-65.

БЛАГОДАРЯТ

Сердечно благодарим сотрудников Рудничного РОВД г. Кемерово за помощь в организации похорон нашего дорого мужа, отца Докучаева Александра Афанасьевича.

Семья Докучаевых.

ПРИГЛАШАЮТ НА РАБОТУ

Менеджера по сбыту: женщину, высшее образование, опыт работы, возраст до 35 лет. Тел. 35-95-18.

Главного бухгалтера с опытом работы на компьютере и в общественном питании. Тел. 25-55-32.

На Новокемеровскую ТЭЦ — бухгалтера со стажем работы не менее трех лет. Заработная плата 1 млн. 400 тыс. руб. Тел. 22-22-36.

Строительная фирма — сварщика 4 и 5-го разрядов, монтажника железобетонных и бетонных конструкций 4 и 5-го разрядов. Оплата сдельная. Тел. 36-02-12.

ГИПП «Кузбасс» — станочника широкого профиля (токарные, фрезерные и др. работы). Тел. 52-75-23. Адрес: пр. Октябрьский, 28.

Центральный военкомат г. Кемерово — мужчин в возрасте до 35 лет, отслуживших в армии, на контрактную службу в российские войска. Предоставляются все льготы, положенные военнослужащим. Своевременная выплата заработной платы. Адрес: пр. Кузнецкий, 76. Тел. 25-66-70.

Открытое акционерное общество «Кузбассэлектромотор»
информирует акционеров о проведении годового общего собрания акционеров 13 июня 1997 года в 10 часов в клубе завода.

Начало регистрации с 9 часов до 9.40.

Список акционеров, имеющих право на участие в собрании, составлен по состоянию на 29 апреля 1997 года.

ПОВЕСТКА ДНЯ:

1. Образование счетной комиссии.
2. Утверждение годового отчета наблюдательного совета ОАО «КЭМ».
3. Утверждение бухгалтерского баланса, счета прибылей и убытков.
4. Отчет ревизионной комиссии общества.
5. Утверждение устава общества в новой редакции.
6. Выборы наблюдательного совета ОАО «КЭМ».
7. Установление размера вознаграждения членам наблюдательного совета.

С материалами по подготовке к годовому общему собранию акционеров можно ознакомиться по адресу: 650099, г. Кемерово, Кузнецкий пр., 33, тел. 36-06-33.

Для участия в общем собрании акционеров акционеры либо их полномочные представители при регистрации должны предъявить документ, удостоверяющий личность, и доверенность владельца акций.

Наблюдательный совет ОАО «КЭМ».

УПП «Опора» ВОИ (г. Кемерово)
реализует
олифу «Оксоль», клей КМЦ для обоев, халаты фланелевые, верхонки, стеклотару.
Тел. диспетчера 62-33-34.

КУЗБАССФОНД СООБЩАЕТ
о проведении спецаукциона по продаже акций АО:

Наименование АО	Новокузнецкметаллоптторг	Южно-Кузбасский производственн. к-т	Кемеровометаллоптторг	ВостНИГРИ	Хозторг	Бытпроект	Ерунаковошахтострой	Осинниковский РМЗ	Деревообработчик	Кирпичный завод МТС	Шахта «Новая»	Кемеровское ГАТП-4	Осинникишахтострой	Прокопьевский ДСК	Ленинскшахтострой	Ленинск-Кузнецкая макаронная ф-ка	Мысковское строй-управление
Юридический адрес	654006, Новокузнецк, ул. Краснодонская, 42	652812, Осинники, ул. Комсомольская, 8	650006, Кемерово, ул. Шатурская, 10	654040, Новокузнецк, ул. Климасенко, 19	650057, Кемерово, ул. Севастопольская, 59	650099, Кемерово, ул. Кузбасская, 10	Новокузнецкий район, с. Недорезово	652810, Осинники, ул. Заречная, 13	652860. г. Мыски, ул. ДОКа, 1	652619, Белово, ул. Беговая, 23	652605, Белово, шахта «Новая».	650024, Кемерово, ул. Баумана, 59а	652810 Осинники, ул. 50 лет Октября, 22	653033, Прокопьевск, ул. Институтская, 9а	652500, Ленинск-Кузнецкий, пр. Кирова, 55	652502, Ленинск-Кузнецкий, ул. Партизанская, 83	652860, г. Мыски, ул. Советская, 51.
Вид деятельности	Оптовая торговля	Функционирование эл.-оборуд.	Оптовая торговля	НИИ и ОКР	Оптово-розничная торговля	Проектирование	Общестроительная	Ремонт шахтного оборудов.	Пр-во деревоизделий	Производство кирпича	Добыча угля	Автоперевозки	Гражданское и промышл. стр.	Строительно-монтаж. раб.	Строительно-монтаж. раб.	Пр-во макаронных изделий	Стр-во и ремонт жилья
Уставный кап., тыс. руб.	17709	25250	11341	1542	23115	1385	44230	37705	16228	21682	88129	53780	50325	122943	65808	1437	2932
Номинал 1 акции, руб.	1000	1000	1000	1000	500	500	1000	1000	1000	1000	1000	1000	100	1000	5	250	50
Вариант льгот	2	1	1	2	1	2	1	1	1	2	1	1	1	1	1	2	1
Площадь зем. уч. га	6,4	24,5	10,9	4,3	3,9	0,1	78,4	10,8	19,0	9,3	470	8,08	44,5	44,4	36,86	0,81	1,7
БАЛАНС на:	01.01.96	01.04.96	01.04.96	01.10.96	01.04.96	01.10.96	01.07.96	01.10.96	01.07.96	01.07.95	01.01.96	01.07.96	01.10.96	01.10.96	01.10.96	01.07.95	01.07.95
	АКТИВ, тыс. руб.																
Внеоборотные активы	1474266	64859845	9972983	9546149	11532961	878405	115147000	26432000	39683418	78510	41147000	10362341	43464495	82527000	77004000	994780	3332617
Оборотные активы	5204857	18413455	4007340	10961419	5913806	42782	13837000	23944000	2794463	377482	23316000	1938748	42946748	45854000	57815000	44591	1390422
Убытки прошлых лет	—	—	41455	26996	473253	—	6066000	683000	716426	—	12014000	151487	3080347	11496000	5994000	332439	—
Убытки отчетного года	—	559545	221817	—	144056	—	5649000	1317000	448623	—	16976000	1003624	2448565	17326000	3910000	33136	60617
БАЛАНС	6679123	83832845	14243595	20534564	18064076	921187	140699000	52376000	43642930	455992	93453000	13456200	91940059	157203000	144723000	1404946	4783656
	ПАССИВ, тыс. руб.																
Капитал и резервы	2525196	64936997	10211387	10069849	11184068	895856	121393000	25314000	40371370	78510	44884000	11353207	40088498	82220000	75136000	785687	3531827
Пассивы краткосрочные	4153927	18895848	4032208	10464715	6880008	25331	19306000	27062000	3271560	377482	48569000	2102993	51851561	68983000	69587000	619299	1251829
Баланс	6679123	83832845	14243595	20534564	18064076	921187	140699000	52376000	43642930	455992	93453000	13456200	91940059	157203000	144723000	1404946	4783656
Кол-во акций для продажи, штук	2345	1596	2522	231	6149	1219	11057	9427	1623	7538	1356	3113	77833	30736	1980711	147	4381
Кол-во акций для продажи, % уст. кап.	13,2	6,3	22,2	15,0	13,5	44	25	25	10	34,8	1,5	5,79	15,48	25	15,04	2,6	7,4
Начальная цена продажи 1 акц., руб.	56000	35000	70000	320000	7600	152000	22000	22000	36000	1000	1000	5000	3000	12000	180	1000	500
Дата окончания приема заявок на аук.	17.06.97										30.06.97						
Дата подведения итогов аукциона до	01.07.97										11.07.97						

Денежные средства в полном объеме перечисляются на р/с Кузбассфонда: 000609507 в ГРКЦ ГУ ЦБ РФ г. Кемерово, БИК 043207001, ИНН 4200000380. Физические лица вправе внести деньги в кассу Кузбассфонда.

Заявки допускаются к участию в аукционе только при условии поступления суммы платежа, указанного в заявке, на счет или в кассу Кузбассфонда не позднее последнего дня приема заявок.

К участию в специализированном аукционе допускаются физические и юридические лица, признаваемые покупателями в соответствии со ст. 9 Закона РФ «О приватизации...»

Для участия в аукционе необходимо представить:

— заявку установленной формы с указанием суммы денег для оплаты акций, кратной 10000 руб. и не меньше начальной цены. Заявитель вправе по своему выбору указать (или не указывать) в заявке количество акций, которое он хочет получить на подлежащую к оплате сумму;
— документ, подтверждающий внесение на счет Продавца суммы, указанной в заявке;
— паспорт (для физических лиц);
— доверенность (для юридических лиц), если заявку подписывает не руководитель;
— копии учредительных документов, заверенные нотариально или органом, осуществившим регистрацию, и справку (выписку из реестра акционеров) о доле госсобственности и (или) общественных организаций в уставном капитале (для юридических лиц);
— предварительное согласие Кемеровского теруправления госкомитета по антимонопольной политике РФ на покупку акций в случаях, предусмотренных п. 2 ст. 18 Закона РФ «О конкуренции и ограничении монополистической деятельности на товарных рынках», при приобретении 20% и более обыкновенных акций одного эмитента.

Заявки принимаются со дня публикации настоящего информационного сообщения до 17 час. в день окончания приема заявок по адресу: г. Кемерово, пр. Ленина, 89, каб. 502.

Там же можно ознакомиться с правилами проведения спецаукциона, планом приватизации предприятия, данными его баланса, а также получить образцы платежных поручений для оплаты акций. Телефон для справок 52-84-83.

Наука как нечто существующее и полное является наиболее объективным и внеличным из всего, что известно человеку.

А. ЭЙНШТЕЙН.

юбилей

70 лет: день за днем

Новокузнецкий государственный ордена Трудового Красного Знамени институт усовершенствования врачей, одно из старейших учреждений подобного рода не только в нашей стране, но и в мире, 27-29 мая отмечает свое 70-летие.

В мае 1927 года Совнарком РСФСР принял решение об открытии Сибирского государственного института для усовершенствования врачей в г. Томске. На базе городских больниц было создано 11 кафедр, которые ежегодно выпускали примерно по 200 слушателей. В 1931-м ГИДУВ переводят в быстрорастущий Новосибирск, где спустя несколько лет на его базе был организован медицинский институт.

В 1951 году ГИДУВ, по настойчивому ходатайству металлургов и личному распоряжению Сталина, обосновывается в Новокузнецке (тогда Сталинске).

За четыре своих десятилетия на Кузнецкой земле институт превратился в серьезное научное учреждение. Сегодня в нем 40 кафедр, которые распределены на три факультета — хирургический, терапевтический и медико-диагностический. Здесь работают 22 доктора и 132 кандидата медицинских наук. Только за последние пять лет они помогли укрепить, подтвердить и приобрести знания 53 тысячам врачей, 1400 клиническим ординаторам, 76 аспирантам. В институте за эти же годы защищено 94 диссертации, в том числе 14 докторских. Опубликовано 32 монографии, 18 сборников научных трудов, более двух тысяч статей в зарубежной и отечественной печати; получено 185 авторских свидетельств об изобретениях и патентов РФ.

Новокузнецкий ГИДУВ богат славными традициями. У истоков его становления стояли видные ученые. Академик, заслуженный деятель науки В. М. Мыш возглавлял институт и кафедру хирургии. Кафедру акушерства и гинекологии создал и руководил ею профессор Н. И. Горизонтов, один из основателей учения о пластической урогинекологии. Профессор А. Л. Мясников, впоследствии академик и директор института терапии, автор выдающихся исследований по атеросклерозу, удостоенный международной премии «Золотой стетоскоп», руководил кафедрой внутренних болезней ГИДУВа.

В институте работали такие корифеи медицинской науки, как академики В.Д. Карпов, А.А. Смородинцев, Ю. П. Никитин, С. П Карпов, заслуженные деятели науки А. А. Коллен, В. А. Пулькис, А. А. Осна, Я. Б. Юдин, профессора Б. И. Фукс, О. И. Шершевская, Л. Г. Школьников, А. М. Мажбиц, Г. Л. Старков и другие.

Кафедру неврологии возглавляли такие яркие личности и известные ученые, как Л. И. Омороков, А. В. Триумфов, Я. Ю. Попелянский, О. Г. Коган, а сегодня ее работой руководит профессор И. Р. Шмидт.

Профессор А. А. Червинский в 1960 году создал кафедру анестезиологии и реаниматологии, а вместе с кафедрой — и всю анестезиологическую службу Кузбасса.

Основателем кузбасской кардиологии по праву считается профессор Г. А. Гольдберг, который и в настоящее время заведует одноименной кафедрой.

Профессор Л. Г. Школьников 24 года руководил кафедрой травматологии, ортопедии и военно-полевой хирургии, которая была одной из первых в системе медицинского образования в стране.

Научные исследования сотрудников гигиенических кафедр учтены при проектировании Западно-Сибирского металлургического завода и располагающихся рядом с ним жилых массивов. Гигиенисты ГИДУВа внесли свой вклад в решение вопросов обеспечения городов нашей области питьевой водой, в выяснение влияния вредных факторов производственной среды на здоровье человека на алюминиевом, металлургических и химико-фармацевтических заводах, в шахтах. Сотрудниками кафедры микробиологии выделен и апробирован препарат для эффективной очистки промышленных сточных вод от роданидов.

На кафедрах офтальмологии и нейрохирургии разработаны ферментные методы лечения. Многие кафедры ГИДУВа в содружестве с Томским физико-техническим институтом изучили проблему использования металла с памятью формы в медицине. На базе ГИДУВа создан Всероссийский учебно-научно-производственный центр имплантантов с термомеханической памятью, организована единственная в стране кафедра с аналогичным названием.

Профессор В. А. Спокойная разработала, по сути, новое клиническое направление — риноневрологию. Два других профессора той же специальности — К. З. Борисова и Г. В. Вержбицкий являются лидерами в разработке слухоулучшающих и ЛОР-онкологических операций.

На кафедре хирургии на протяжении нескольких десятилетий разрабатываются органосберегающие операции при язвенной болезни желудка и двенадцатиперстной кишки; организован центр гастрологии, в котором на основе специализированных лабораторной и эндоскопической служб эффективно лечатся пациенты с язвенной болезнью. Предложены методы лечения мочекаменной болезни и воспалительных поражений верхних мочевыводящих путей с помощью ретроперитонеоскопии. Кафедра курирует три мощных эндохирургических центра города.

Стоматологи во главе с профессором В. К. Поленичкиным впервые в мире разработали и внедрили в клиническую практику челюстное эндопротезирование, внутрикостные зубные имплантанты, комплекты устройств для фиксации костных отломков.

Проблема заболеваний и повреждений позвоночника и спинного мозга традиционно изучается на многих кафедрах ГИДУВа. Энтузиастами и пионерами разработки вопросов диагностики и лечения вывихов шейных позвонков были В. П. Селиванов и М. Н. Никитин, монография которых — настольная книга травматологов и нейрохирургов. Профессор Я. Б. Юдин внес заметный вклад в хирургическое лечение туберкулеза позвоночника. Он одним из первых в стране организовал в нашей области службу костно-суставного туберкулеза и одноименный курс в ГИДУВе.

Большая эрудиция и энергия профессора Я. Ю. Попелянского способствовали тому, что проблему остеохондроза позвоночника в институте стали всесторонне исследовать терапевты, нейрохирурги, ортопеды, окулисты, отоларингологи. Профессор А. И. Осна со своими учениками разрабатывал нейрохирургические аспекты остеохондроза позвоночника. В Новокузнецкой нейрохирургической клинике впервые предложены различные методы передних декомпрессивно-стабилизирующих операций при позвоночно-спинномозговой травме, ее последствиях и при компрессионных синдромах остеохондроза позвоночника; впервые внедрена декомпрессия продолговатого и спинного мозга доступом через рот. Разработан пункционный метод лечения больных с остеохондрозом позвоночника папаином.

Нейрохирурги совместно с педиатрами изучили нейрохирургическую диагностику и лечение родовой травмы позвоночника и нервной системы у новорожденных, организовали межобластной центр по лечению новорожденных с родовой травмой нервной системы.

Этот далеко не полный перечень научных достижений теперешних сотрудников Новокузнецкого ГИДУВа свидетельствует о том, что они являются достойными преемниками своих учителей и предшественников.

Свое 70-летие ГИДУВ отмечает подведением итогов научной, педагогической и лечебной деятельности. Будет проведено семь симпозиумов, два из которых — международные, по разным научным направлениям и учебно-методическая конференция, посвященная вопросам подготовки врачей в современных условиях. К юбилейным мероприятиям приурочена Международная медицинская выставка-ярмарка «Интермед-97».

Создана областная юбилейная комиссия, которая объявила двухмесячный марафон по сбору средств для укрепления материально-технической базы клиник института. Коллектив ГИДУВа надеется, что предприятия и учреждения Кузбасса откликнутся на этот призыв и внесут свои посильные вклады. А это непременно скажется на улучшении условий обучения врачей области.

А. ЛУЦИК,
ректор ГИДУВа,
профессор.

г Новокузнецк.

времена года

Вешки весны

Фаза раскрытия почек в теплое время очень короткая. У различных деревьев она проходит неодинаково, длина ее зависит часто от состояния положительной температуры окружающей среды. Чем теплее суточная температура, тем быстрее и интенсивнее будет происходить раскрытие почек и распускание листочков. В теплые дни в лесу наблюдается настоящий вернисаж зеленой весны. На многих кустах желтеют пушистые барашки соцветий. Желтеют ольховники и разные ивы, пышно цветут осины, словно прозрачной светло-зеленой кисеей покрываются березы, а молодые сосны становятся похожими на изумрудные канделябры, щедро украшенные позолотой. В такое время лесной подрост — рябинник, калинник, заросли акации, бузины, жимолости, волчеягодника — все наряжено, все раскрывают свои мягкие ладошки с тонкими зелеными пальчиками-росточками навстречу солнцу. Всюду в это время в воздухе стоит густой и воздушный аромат первой листвы. За душистым нектаром летят к первым цветам проснувшиеся пчелы, шмели и бабочки. Самые нетерпеливые здесь лимонницы, крапивницы и дневные бабочки павлиний глаз. Бывает так: внизу еще лежит снег, а над первыми пушистыми цветами уже запорхали перезимовавшие бабочки. Их появление открывает еще одну фазу весны — начало цветения растений.

Очень важно не пропустить этот момент весны. Особенно прекрасно время распускания листвы и начало цветения. В такие солнечные и теплые дни в лесу все пронизано тонким золотым шитьем. А воздух особенно насыщен запахом раскрытых почек. В эту фазу весны лес очень активно звенит многими голосами самых разных певчих птиц. Но еще продолжается их прилет в родные гнездовья.

Природа отпустила на весенний праздник лесу всего несколько дней. Листочки быстро разворачиваются, расправляются, разглаживаются, густо зеленеют, впитывают солнце и вырабатывают хлорофилл.

Как хочется в такие дни побывать во многих заветных уголках леса! Не пропустить бы распускание лиственниц, тополя, цветение ели, осины, сосны, других деревьев. Все они преображаются весной, все праздничны и душисты, все в желтых невесомых облачках пыльцы. Выходишь из-под полога весеннего леса — и сам весь в желтой пыльце, которую тут же подхватывает ветер и сеет всюду. Так завершается очередная фаза весны, отмечается ее предпоследняя вешка, за которой уже видятся вешки предлетья.

В следующий приход в лес мы уже не заметим видимых примет весны. Лишь кое-где заметим потемневшую, зацепившуюся на случайной ветке осиновую сережку. Все же вокруг будет сиять чистой зеленью начала лета. И тут мы хватимся птиц-зимников. Вместо них нас встретят летники: овсянки, чечевицы, дубровники, зяблики, мухоловки, скворцы. Мелькнет в кроне желтая иволга и проиграет нам звучной флейтой. И тогда мы поймем, что шагнули в лето.

Николай КАРЕВ.
Фото **автора.**

Спортивный телетайп

По сообщениям корреспондентов газеты, ИТАР-ТАСС.

футбол

Первая лига

После ничьей с «Соколом-ПЖД» из Саратова (1:1) на своем поле «Заря» сумела добиться скромной победы — 1:0 — над прошлогодним неудачником высшей лиги — «Ладой» из Тольятти.

Вторая лига

Неудачно завершили дальневосточное турне все три кузбасские команды. «Металлург-Запсиб», как и «Междуреченск», проиграл три матча. «Кузбасс» возвращается с одним очком, завоеванным в Находке. Вот каковы результаты последнего тура: СКА (Хб) — «Кузбасс» — 2:1, «Океан» — «Металлург-Запсиб» — 2:0, «Амур» — «Междуреченск» — 3:0.

Соб. инф.

☆ ☆ ☆

В звании победителей чемпионата мира, проходившего в голландском городе Делдене, вернулась в Москву российская футбольная команда спортсменов-инвалидов. В 1/2 финала россияне победили украинских футболистов - 1: 0, а в финале встречались с соперниками из Португалии. Основное время этого матча закончилось вничью - 0: 0, а по пенальти россияне победили — 4: 2.

В турнире участвовали также команды Аргентины, Англии, Бельгии, Голландии и Испании.

хоккей

По два шведа и чеха, а также канадец и финн вошли в состав "Всех звезд" 61-го чемпионата мира по хоккею, который завершается в Финляндии. По традиции, которая идет с 1961 года, шестерка лучших игроков /вратарь, два защитника и три нападающих/ определяется голосованием аккредитованных на турнире журналистов.

Как стало известно специальным корреспондентам ИТАР-ТАСС, здесь будут чествовать голкипера Томми Сало /Швеция/, игроков обороны Роберта Блэйка /Канада/ и Теппо Нумминена /Финляндия/, форвардов Владимира Вуйтека и Мартина Прохазку /оба - Чехия/, а также Микаэля Нюландера /Швеция/. Только первые трое представляют клубы североамериканской Национальной хоккейной лиги.

За шесть мировых первенств /когда в них принимала участие сборная России/ среди "Всех звезд" было лишь два россиянина, и оба раза — защитники: Илья Бякин - в 1993 году и Алексей Житник - в 96-м.

теннис

Россиянка Елена Лиховцева выбыла из борьбы в первом же круге стартовавшего в Берлине теннисного турнира с призовым фондом 926 тысяч долларов. "Посеянная" здесь под шестнадцатым номером Лиховцева неожиданно легко уступила Еве Мартинковой из Чехии - 1: 6, 4: 6.

легкая атлетика

Абсолютный рекордсмен мира в прыжках с шестом /на воздухе и в залах/, 35 раз улучшавший мировые рекорды на стадионе и "под крышей", украинец Сергей Бубка намерен продлить свою спортивную карьеру до Олимпиады-2000 в австралийском Сиднее. "Я еще не "наелся", - заявил он в интервью авторитетному немецкому журналу "Ляйхтатлетик". Свое желание завершить спортивный путь победой в Сиднее 33-летний "король шеста" объясняет тем, что в его богатейшей коллекции наград всех возможных степеней и рангов пока только одна золотая олимпийская медаль.

Департамент торговли администрации области выражает глубокое соболезнование родным и близким в связи с кончиной старейшего работника торговли

МОМОТА
Виктора Васильевича.

коротко

В Ленинградском областном суде начался закрытый процесс, на котором рассматривается уголовное дело по обвинению сотрудника охраны метрополитена в изнасиловании и убийстве пяти девушек в возрасте от 11 до 18 лет. Как сообщил председатель суда Сергей Заболодский, следствие располагает данными, что этот охранник в милицейских погонах задерживал девочек, пытавшихся без билета пройти в метро, затем отводил их в укромные места местного лесопарка, заковывал в наручники, насиловал и потом убивал. Подсудимый, имеющий жену и троих детей, эти обвинения отвергает. Слушания продолжаются.

Сергей КРАЮХИН,
"Последние известия".

Томск: соседи или партнеры?

Компания электрического света — фирма в Томске хорошо известная. Розничным покупателям благодаря сети специализированных магазинов в пору ремонта можно купить все необходимое — самые современные отделочные материалы: обои, керамическую и потолочную плитку, линолеум, шпатлевки, герметики, а также хозяйственные товары, светильники, розетки, жалюзи. Производство последних стало визитной карточкой предприятия, а в Томске и по сей день это единственное производство жалюзи. Строительно-ремонтные и отделочные фирмы компанию знают благодаря профессиональным отделочным материалам: самый большой выбор подвесных потолков, стеновых панелей, стеклообоев, байрамикса. Среди оптовых клиентов сибирские города — Новосибирск, Омск, Канск, Междуреченск и другие.

Работая непосредственно с производителями продукции, предприятие отбирает товары только самые качественные и современные. Если это жилищный линолеум немецкого завода концерна Tarkett, то все лучшие коллекции представлены, в том числе и одна из самых популярных — Imperial, с покрытием типа ПРОТЕКТ, практически не впитывающим влагу.

Более чем столетний опыт обойной фабрики Rasch из немецкого города Брамше и в Сибири не подвел. Свыше двухсот наименований обоев для гостиной, спальни, детской, кухни предлагает компания электрического света своим клиентам. Традиционные и авангардные, темные и светлые, виниловые и шелкография, но неизменно находящие своего покупателя.

Весь ассортимент немецкого предприятия Schafer можно приобрести со склада компании в г. Томске. Потолочные плитка и панели, ставшие невероятно популярными в последние годдва, решили проблему отделки потолков в наших не очень крупногабаритных квартирах и сейчас являются одними из самых ходовых товаров в розничной продаже отделочных материалов.

Чешская керамическая плитка — товар для России не новый, как, впрочем, и для Австрии, Италии, Германии, Швеции, Испании. Контрольный пакет акций заводов принадлежит ведущему немецкому производителю строительной керамики «Агроб-Бухтал-керамик». Продукцию чешских заводов отличает не только прекрасный дизайн, но и технические характеристики плитки идеальных европейских стандартов. Широкий выбор бордюров и вставок создает простор для дизайнерских проектов при отделке ванных комнат, кухонь и санузлов. Гомогенная напольная керамическая плитка — прекрасный отделочный материал для административных, производственных помещений, предъявляющих повышенные требования к коэффициентам истираемости и скольжения.

Для региональных клиентов компания электрического света осуществляет доставку ж. - д. и автотранспортом.

Для тех, кого заинтересовала предложенная продукция, телефоны в г. Томске: (382-2) 26-39-84, 26-05-89.

Публикуется на правах рекламы.

кроссворд

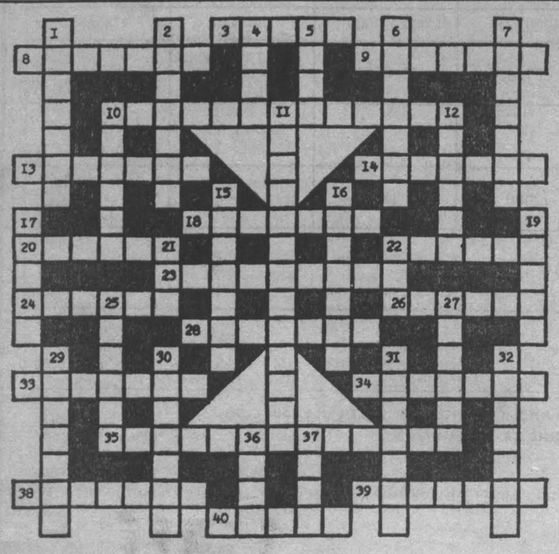

По горизонтали. 3. Вьющееся растение, применяемое в производстве пива. 8. Пристройка сбоку к главному зданию. 9. Кусок ткани, нашиваемый на разорванное место. 10. Орган местного самоуправления. 13. Мера веса. 14 Линия раздела между территориями. 18. Феодалы в Японии. 20 Знаменитая английская писательница детективов. 22. Скандальная выходка, поведение, нарушающее общепринятые нормы. 23. Древнеримская серебряная монета. 24. Спортсмен зимнего вида спорта. 26. Химический элемент, мягкий металл. 28. Холодное кушанье из сгустившегося навара. 33. Животновод, выращивающий овец. 34. Русский композитор, автор романса «Соловей». 35. Драматическое произведение, показываемое по телевидению. 38 Край дороги. 39. Слой дерева, металла в виде завитка, срезаемый острым инструментом при обработке. 40. Тяжелый металлический сосуд, в котором измельчают продукты.

По вертикали. 1. Ледник в горах. 2. Сумка для географических карт. 4. Высохшие останки людей, почитаемые святыми и чудотворными. 5. Подземная горная выработка с забоем большой протяженности. 6. Сопроводительный документ при поставке товара. 7 Главный город государства. 10. Младшее воинское звание на флоте. 11. Предвзятое отрицательное мнение. 12. Зона земной поверхности со скудной растительностью. 15. Коробочка с пленкой для фотосъемки, звуко- или видеозаписи. 16. Препарат для прививок. 17. Автобиографическая повесть А. Гайдара. 19. Последняя буква старой русской азбуки. 21. Заявление в суд о разрешении гражданского спора. 22. Подача в теннисе, когда соперник не успевает отбить мяч. 25. Жердочка для куриц. 27. Крупный сибирский олень. 29. Обряд бракосочетания. 30. Сбор с ввозимого в страну товара. 31. Жидкая грязь на дорогах. 32. Рельефное изображение, выбитое на металлическом изделии. 36. Международный договор, соглашение. 37 Пьеса В. Маяковского.

Ответы на кроссворд, опубликованный в номере за 8 мая

По горизонтали. 3. Знамя. 8. Громова. 9. Граната. 10. Победа. 11. Кортик. 13. Команда. 15. Парсуна. 16. Арендатор. 19. Остроумие. 20. Торжество. 21. Проскурин. 24. Навытяжку. 27. Покрышкин. 30. Пакгауз. 31. Капсюль. 32. Алешин. 33. Турель. 34. Самолет. 35. «Одиссея». 36. Мятеж.

По вертикали. 1. Прогноз. 2. Свобода. 4. Нападение. 5. Маркитант. 6. Тротуар. 7. Отчизна. 10. Планер. 12. Космос. 14. Ароморфоз. 15. Подрывник. 17. Помпа. 18. Кожух. 22. Стигма. 23. Нормандия. 24. «Нашествие». 25. Ярость. 26. Санитар. 27. Пулемет. 28. Надежда. 29 Блантер.

Главный редактор А. В. ТРУТНЕВ.

Газета «Кузбасс» учреждена администрацией Кемеровской области и журналистским коллективом редакции. Зарегистрирована Омской региональной инспекцией по защите свободы печати и массовой информации 27.01.94 г., свидетельство о регистрации №54.

АДРЕС РЕДАКЦИИ: 650630, г. Кемерово, пр. Октябрьский, 28.

Электронный адрес: kuzbass@usa.net

СПРАВКИ: по рекламе — 52-25-23; по письмам — 52-38-23; по редакции — 52-32-74.

Собственные корреспонденты: в Новокузнецке — 45-97-84, Прокопьевске — 3-38-86, Ленинске-Кузнецком — 7-88-24, Мысках — 2-18-66, Яе — 2-13-67. Телефакс 52-12-10.

Время подписания номера в печать по графику 20.00. Сдан в печать 19.35. Объем 2 п.л. Печать высокая.
Тиражи во вторник и четверг — 18300 (индексы 51901, 31029); субботу — 34700 (индексы 51901, 31029, 31023), среду, пятницу — 13800 (индекс 51901).
Газета набрана и сверстана на компьютерном комплексе газеты «Кузбасс».
По вопросам качества печати звонить по тел. 52-03-34.
Типография издательства «Кузбасс»: 650630, г. Кемерово, пр. Октябрьский, 28. Заказ №87.