Кемеровская областная научная библиотека Газетно-журнальный фонд

R.S.L. KEMEROVO 110172

86 (21881)
14 МАЯ 1997 г., СРЕДА
Розничная цена 1000 руб.

ОБЛАСТНАЯ МАССОВАЯ ГАЗЕТА

Кузбасс

Издается с 7 января 1922 года.

2 стр.

АК «Химволокно» — предприятие, некогда одно из самых ведущих в отрасли, — оказалось перед выбором: жить или не жить?

Рис. Вячеслава Шилова.

50 лет со дня рождения народного артиста Петра Карпова. 20 лет он — на сцене Театра оперетты Кузбасса.

Фото Юрия Юрьева.

4 стр.

Одним абзацем
о важном и интересном

Как сообщает CNN, в понедельник Президент России Борис Ельцин и чеченский президент Аслан Масхадов подписали мирное соглашение, обещающее покончить с четырехсотлетним конфликтом между Москвой и Чечней. Однако в кратком тексте соглашения обойден важнейший вопрос: получит ли в конце концов Чечня полную независимость. Однако соглашение превращает перемирие в мир. «Война заканчивается, впервые во всей истории отношений между Москвой и Грозным, и наступает мирное время... Сегодня мы покончили с конфронтацией вопреки тем, кто хотел продолжения войны», — заявил после церемонии Аслан Масхадов. Соответственно соглашению обе стороны в будущем обязались воздерживаться от применения силы и угроз и строить отношения «в соответствии с... нормами международного права». В этот же день Масхадов и премьер-министр Виктор Черномырдин подписали экономическое соглашение, цель которого — открыть российской экономической помощи путь в разрушенную войной Чечню. **(НА СНИМКЕ: Борис Ельцин и Аслан Масхадов после подписания договора.** Фото **Рейтер).**

Ассоциация внешней торговли Финляндии при содействии администрации Красноярского края и межрегиональной ассоциации «Сибирское соглашение» проводит в Красноярске с 20-го по 22 мая деловой форум «Финбизнес-97» с участием более 70 финских фирм, специализирующихся на широком спектре производства оборудования, технологий, оказания услуг и продаже товаров. Для участников и посетителей форума подготовлен специальный выпуск финского торгового журнала для Сибири.

В воскресенье в Москве, в фешенебельном пивном ресторане «Green House», состоялось открытие Центрального клуба любителей пива. Открыл презентацию президент Ассоциации производителей, поставщиков, потребителей (любителей) пива Павел Дейкун. Руководители ассоциации надеются на участие в клубе производителей пива и любителей популярного напитка, среди которых они хотели бы видеть ведущих писателей, журналистов, актеров, режиссеров, сообщают «Последние известия»

Из Иерусалима возвратилась делегация кузбасских святых отцов, которая во главе с епископом Кемеровским и Новокузнецким Софронием встречала там Пасху в Храме гроба Господнего. Вернулись наши святейшие мужи не с пустыми руками, а с «Благодатным огнем», пламя которого, как известно, само нисходит в этом храме на свечи богомольцев в ночь на Пасху.

Вчера департамент социальной защиты населения перечислил в соцорганы территорий области 4,8 млн. рублей для выплаты кузбасской пенсии за май пяти Героям Советского Союза и одиннадцати полным кавалерам орденов Славы трех степеней, проживающим в Кузбассе. Распоряжением губернатора области их кузбасская пенсия увеличена в десять раз и составляет теперь 300 тыс. рублей ежемесячно.

В канун Международного дня семьи, который отмечается сегодня, губернатор Кузбасса Михаил Кислюк посетил семейный детский дом Князевых, который находится в Кемерове. Михаил Кислюк поздравил семью, в которой восемь приемных детей, с наступающим праздником и подарил холодильник «ДЭУ» от Фонда поддержки президента, председателем которого он является. Кроме того, губернатор принял решение создать отдельную программу по финансированию семейных детских домов, которых в Кузбассе семь, и дал распоряжение подготовить для этого соответствующие документы.

Вчера в Новокузнецке открылась выставка-ярмарка «Уголь России», которая собрала угольщиков, производителей горно-шахтного оборудования нашей страны, соседней Украины, а также 15 стран дальнего зарубежья. В рамках выставки пройдет международная научно-практическая конференция.

Встреча курсантов выпуска 1977 года Кемеровского высшего военного командного училища связи прошла в Кемерове. Далеко не всех выпускников удалось разыскать организаторам встречи А. Ткаличу и В. Лисовскому, но а те, что собрались, были вознаграждены рассказами товарищей о службе, о прожитых годах. Бывшие сокурсники решили собраться в июле, но уже в большем составе, сообщила Ольга Сотникова (информационное агентство «Вертикаль»).

В Прокопьевске из десяти продающихся бутылок водки девять — с фальшивой начинкой. Стараниями милиции здесь обнаружен еще один подпольный завод по изготовлению «самопала». От прочих подобных производств он отличается тем, что большая часть производства на нем была автоматизирована. Это позволяло изготавливать отраву в сжатые сроки и в значительном количестве. Были изъяты автоматизированная линия, 400 бутылок готовой продукции, разные вспомогательные приспособления в виде этикеток и бутылок, а также документация, свидетельствующая, что ушлые предприниматели имели договоры на сбыт своего товара через сеть частных магазинов, передает агентство «Наша газета»-Кузбасс».

Сегодня в областном краеведческом музее открывается ставшая уже традиционной выставка «Мастер на все руки». Нынешняя экспозиция посвящена 55-летию Кемеровской области. В выставке принимают участие более 150 народных умельцев, представивших свыше трехсот изделий из бересты, дерева, металла, меха, кости, камня.

В понедельник снежная буря вынудила приостановить поиск пяти альпинистов, пропавших без вести на северном склоне горы Эверест, сообщил Владимир Фролов, член казахстанской экспедиции. Его 45-летний спутник Александр Торочин погиб во время спуска в лагерь после неудачной попытки достичь вершины; тело обнаружили местные жители. Еще двое, 52-летний инструктор Николай Шевченко и 36-летний Иван Плотайков, а также 29-летний немец-банкир Петер Ковалзик, не названные по именам непальский проводник группы из северной Осетии, корейский альпинист и еще один человек, национальность которого неизвестна, пока считаются пропавшими без вести, как сообщает Рейтер. (Фото из архива **CNN).**

Открылась бездна, звезд полна. Среди первых снимков, в понедельник сделанных с помощью усовершенствованного телескопа Хаббла, — поражающие воображение картины смерти и рождения светил... «Эти изображения приподняли вуаль тайны, окружающей жизнь звезд, — говорит американский астроном Роджер Томпсон. — И мы готовы к поиску ответа на еще более сложные вопросы космологии». Поскольку телескоп Хаббла, в отличие от обычного, работает в инфракрасном свете, он «видит» сквозь звездную пыль и может рассмотреть неистовую звездную колыбель в туманности Ориона. В созвездии Девы открыта «черная дыра» чудовищных размеров — ее масса в 300 миллионов раз превосходит массу нашего Солнца. По природе своей — они всасывают все, в том числе и свет — «черные дыры» не поддаются обычному фотографированию. Но спектрограф Хаббла разделяет спектр видимого света на составляющие цвета, и некоторые субстанции становятся видны. На последних снимках — многоцветный узор, говорящий о головокружительно быстром кружении материи вокруг «черной дыры». **Рейтер.**

Правительство и МПС готовят в Кузбассе социальный взрыв

На расширенном заседании совета по промышленной политике при администрации Кемеровской области, состоявшемся 12 мая, вопрос стоял, по существу, один: о последствиях слияния Кемеровской и Западно-Сибирской железных дорог. Последствия, как и предполагалось, начинают приобретать угрожающий для всего Кузбасса характер. Министерство путей сообщения, как сказано в решении совета, ускоренными темпами упраздняет инфраструктуру Кемеровской железнодорожной магистрали, ликвидируются ее Тайгинское, Беловское, Новокузнецкое отделения, линейные предприятия, сворачивается финансирование социальной сферы. На грань существования поставлен целый город — Тайга, где 18 тысяч работающих, и почти половину из них составляют железнодорожники. В результате начавшейся реорганизации здесь лишатся работы полторы-две тысячи человек. Найти им средства к существованию будет крайне сложно: пять из шести предприятий нежелезнодорожного профиля в настоящий момент в городе простаивают.

Следовательно, первым итогом «реструктуризации» западно-сибирского железнодорожного сообщения станет в Кузбассе резкий рост безработицы. К концу этого года, по прогнозам, она может вырасти до 15 процентов от всего трудоспособного населения. И без того полная социально-гремучей смеси бочка, учитывая ее некоторые иные экономико-политические особенности, в таком случае неизбежно взорвется. И значительную долю ответственности за организацию всекузбасского социального взрыва вынуждены будут взять на себя Министерство путей сообщения вкупе с правительством, благословившим своим решением от 19 декабря прошлого года подозрительное по своей недальновидности слияние двух дорог.

И вообще, что к чему «пришивают»? Хвост к туловищу или туловище к хвосту? Если иметь в виду протяженность железнодорожных линий, то тогда «хвостом» является Кемеровская железная дорога. А если объем перерабатываемых грузов? Цитирую обращение совета президенту Борису Ельцину: «... ликвидирована крупнейшая погрузочная дорога Российской Федерации с удельным участием в общих объемах погрузки по сети железных дорог Министерства путей сообщения более 14 процентов». Как утверждается в том же обращении, по этому показателю Кемеровская железная дорога занимает девятое место в мире! Выходит, как бы ни было обидно для нашего знаменитого соседа-Транссиба, точнее, западно-сибирского его участка, «хвостом» в данном случае является все-таки он. И смысл такого воссоединения очевиден: труд кузбасских железнодорожников, трансформированный в деньги, перелить в менее трудоемкий, но желающий жить не хуже кого бы то ни было, трансибовский придаток. Соответственно и областная казна будет терять ежегодно около триллиона рублей. Соответственно усилится финансовая напряженность в областной бюджетной сфере, учителям, врачам, пожарным — кому там еще?.— придется потуже подтянуть уже и без того основательно поджарые свои животы.

Не хочется обеять и «родных» железнодорожников, географическое родство не делает их менее жесткими по отношению к кузбасским предприятиям. Монополист, как говорится, он и в Африке монополист. Один монополист, железная дорога, еще может договориться с другим монополистом — «Кузбассэнерго»: силы равны. А как быть малоизвестному гурьевскому заводу «Знамя», выпускающему взрывчатку?

Между тем у железной дороги подход ко всем одинаковый: за перевозимый груз — пятьдесят процентов предоплаты «живыми деньгами». Где же их взять «Знамени», часто получающему за свою продукцию менее половины этого «живья»? Вот и скопилось на заводе, где правило «продукция — вагон — потребитель» требует неукоснительного исполнения, девять тысяч тонн взрывчатки. А если — эка невидаль в наши-то времена! — все это враз громыхнет? Думаю, получим Чернобыль. И немаленький. Вполне приличный Чернобыль получится, особенно если учесть, что, скажем, на «Химпроме» скопилось 2400 тонн жидкого хлора: без 50-процентной предоплаты «живыми» его никуда не отправишь. Этим предприятиям впору закрываться. Как и их потребителем. Вообще, достаточно сколько-нибудь круто поднять железнодорожные тарифы, чтобы любое самое распрекрасное производство поставить на колени, на грань банкротства.

Но ведь и тарифы не снизишь за здорово живешь: производство падает, перевозки сокращаются, а кадровый состав, инфраструктура железной дороги рассчитаны на полноценную работу всего региона. Словом, замкнутый круг. И разговор на совете промышленников шел как бы по окружности этого круга, редко кто осмеливался выйти за его пределы.

А глубинная правда в том, что в стране потеряна управляемость экономикой, надежды на несуществующую нигде в мире, разве что в Бангладеш, саморегулирующуюся рыночность несбыточны. Естественными монополистами надо заниматься, но централизованно, рамки многих цен надо устанавливать сознательно, федерально способствовать росту промышленности, кредитно-денежному обороту, четко видеть сложившуюся реальность и выстраивать, исходя из нее, более-менее четкую перспективу. Иначе говоря, надо заниматься планированием общефедеральной экономики. Как это делается в той или иной форме в большинстве стран, которые принято называть цивилизованными.

(Окончание на 2-й стр.).

Борис Дик стал победителем областного конкурса «Учитель года-97».

Читайте репортаж на 4-й стр.

весна: тревоги и заботы

...И все-таки посеем

Сев нынешней весной на кузбасские поля пришел, как никогда, рано, и уже в начале третьей декады апреля в Новокузнецком районе были засеяны зерновыми и зернобобовыми первые сотни гектаров. А за неделю до первомайского праздника посевная перешагнула границы южного района. В Беловском первыми вывели в поле посевные агрегаты в колхозе «Россия», колхозе имени Ильича, совхозах «Бачатский», «Сибирь»; в Ленинск-Кузнецком — в откормсовхозе, совхозе имени Чкалова; в Промышленновском — в совхозах «Вагановский», «Краснинский», «Тарасовский», колхозе «Ленинский путь». Впрочем, справедливости ради, хотя и не в упрек, надо сказать, что в подавляющем большинстве хозяйств области сев яровых можно было бы начать еще в двадцатых числах апреля. Этого не произошло, к сожалению, по разным и не только объективным причинам.

Обилие снега располагало к обилию влаги, ее нужно было просто-напросто побыстрее закрыть. Не сумели. И опять все те же объективные причины — отсутствие, нехватка горючего. Вторая причина — отсутствие зяби во многих совхозах, колхозах. Все помнят, какой кошмарной для земледельцев была прошлая осень. Хлеба не смогли все убрать, тут уж не до зяби, а по стерне какая тут прибивка влаги. Апрельская жара сыграла свою губительную роль. Из верхнего слоя почвы влага катастрофически быстро улетучивалась, а с нею и надежды на добрый урожай. Агрономы с грустью поглядывали на небо, моля Бога послать дождь, и он пришел на кузбасскую землю. Каждая капля была на вес золота, потому что влаги в пахотном слое оказалось меньше, чем осенью, и если не будет майских, июньских дождей, то рассчитывать на урожай не придется — так думают старые агрономы.

(Окончание на 2-й стр.).

Порядок, согласие и достаток — нашему общему дому!
Обращение

координационного совета при главе администрации области по вопросам местного самоуправления к руководителям всех органов исполнительной власти Кузбасса, депутатам всех уровней.

Уважаемые коллеги, друзья!

В Кузбассе близко к завершению формирование органов местного самоуправления, приближаются выборы высшего должностного лица нашей области.

Демократическое укрепление всех институтов власти осуществляется в весьма сложных социально-экономических условиях, когда тяжелым бременем на всех нас лежит ответственность за задержки в выплате пенсий, пособий, бюджетной заработной платы.

Да, долги сформировались во многом «благодаря» неуклюжей деятельности правительства, разбалансированности экономики и финансов. Но жить и работать в этих условиях нам и для наших людей — пенсионеров, учителей, врачей, работников культуры, жилищно-коммунального хозяйства, для всех трудящихся. От того, какой мы изберем путь, что предложим населению городов и районов, во многом зависят сегодняшний и завтрашний дни Кузбасса. Именно поэтому мы прежде всего призываем руководителей исполнительной власти и депутатов объединить свои усилия во имя жителей области.

Сделать нам предстоит многое и немедленно. Администрация области и областное Законодательное собрание пришли к общему мнению о необходимости принятия чрезвычайного бюджета области. Полагаем, что по этому пути придется идти и местному самоуправлению.

При этом особое внимание следует уделять вопросам наполнения бюджетов всех уровней, но в первую очередь — местных и областного. Будет правильно, если именно в этих целях под ежедневный контроль будут взяты поступления в бюджет, Пенсионный фонд, территориальные фонды здравоохранения, если требовательность к руководителям предприятий, к контрольным органам в области и на местах значительно возрастет.

На каждом уровне власти надо хорошо отревизировать бюджетные возможности, сократить до минимально необходимого штаты работников, пресечь нецелевые утечки бюджетных средств, финансировать только защищенные статьи расходов пропорционально количеству собираемых налогов.

Искать нетрадиционные пути для выплаты пособий на детей, материальной помощи многодетным и неполным семьям, изыскивать возможности для дополнительной поддержки одиноких стариков, инвалидов.

В городах и районах имеются неплохие традиции, накопленные за прошлые периоды: порядок и чистота площадей и улиц, работа муниципальной милиции, организация уличной торговли, внимание к городскому транспорту, особый контроль за подготовкой к зиме и многое другое. За этим стоят опытные, деловые работники администраций, руководители муниципальных предприятий и бюджетных организаций. Доверие, требовательность и внимание к их нуждам — залог успешного функционирования сложного городского и районного хозяйства.

Мы обращаемся ко всем руководителям, депутатам городского и районного звена с настоятельным пожеланием крепить нашу коллективную ответственность перед людьми, строго спрашивать прежде всего с себя за исполнение дел в доверенном избирателями городе и районе, всемерно способствовать укреплению порядка, согласия и достатка в нашем общем доме — Кемеровской области

Члены координационного совета при главе администрации области по вопросам местного самоуправления:
В. И. МАКАРКИН — глава г. Анжеро-Судженска, **С. Д. МАРТИН** — глава г. Новокузнецка, **В. В. МИХАЙЛОВ** — глава г. Кемерово, **И. А. НИКИТИН** — глава г. Тайги, **С.Ф. ЩЕРБАКОВ** — глава г. Междуреченска, **П. Н. АКАТЬЕВ** — глава Беловского района, **П. П. ПАСОВ** — глава Чебулинского района, **А. С. ПРИЕЗЖЕВ** — глава администрации Юргинского района

наши корреспонденты передают:

- **Депутаты решили жить дружно**
- **Чистота — чисто деньги**
- **Сегодня зарплата, а завтра расплата**
- **Сострадание ума тоже требует**

Валерий ШЕВЦОВ

Мыски

Судя по первому заседанию недавно избранных депутатов городского собрания, они не намерены повторять печальный опыт своих предшественников, когда конфронтация исполнительной и представительной ветвей власти практически парализовала работу Совета народных депутатов начала 90-х годов. Да и экономическая ситуация в Мысках, отсутствие устава города не оставляют времени на бесплодные дебаты, долгую раскачку.

Депутаты с места в карьер взялись за работу. Ввели в состав собрания с правом решающего голоса главу Мысков А. Кульчицкого, председателем выбрали Е. Зуева, юриста по профессии. Очередными задачами депутаты определили разработку и принятие регламента работы собрания, а затем — устава города. Не нашло поддержки собрания предложение некоторых депутатов о работе всех десяти «думцев» на освобожденной, платной основе.

Лариса ЕГОРОВА

Анжеро-Судженск

К разговору о чистоте и порядке у частных киосков и на прилегающих к ним территориях горадминистрация пригласила владельцев торговых точек.

Итогом стало решение, по которому у каждого киоска будет установлено по приобретенной на день ги владельцев урне. Машины спецавтохозяйства берутся вывозить мусор, а оплатит эту услугу опять же владельцы киосков. Вид реализуемого товара и размер занимаемого земельного участка определят размер этой платы.

Юрий МИХАЙЛОВ

Березовский

На шахте «Первомайская» выдали апрельскую 1996 года заработную плату.

Деньги на предприятии появились благодаря банковскому кредиту, на который решился директор шахты Ю. Лермонтов. Сегодня рабочие, наверно, ему за это благодарны, но кто знает, что скажут они, когда кредит вместе с процентами придется отрабатывать?

Дина КАЛИТИНА

Прокопьевск

«Здравствуйте! Мы посланцы церкви» – с этими словами две юные особы, весьма прилично одетые, обходили днями квартиры прокопчан.

Следующая тирада была такой: «Подайте Христа ради, кто сколько может на прокорм бедным детям, оказавшимся без крова и пищи». И хотя горожане уже отлично знакомы с юной публикой, живущей подаяниями, имя Божье заставляло их открывать свои кошельки. Да и «посланцы церкви» предпочитали, чтобы подаяния были в денежных выражениях. Действительно ли сбор подаяний проходил в пользу нуждающихся, никто сказать не может. Как, впрочем, и ответить на вопрос: какая конкретно церковь отправила свою паству по домам — православная новоапостольская, свидетелей Иеговы?

Учителя настроены решительно

Еще раз проанализировать социально-экономическую ситуацию в образовании области и обсудить свои дальнейшие действия собрался в понедельник в Кемерове пленум областного комитета профсоюза работников народного образования и науки РФ. В его работе приняли участие глава администрации области М. Б. Кислюк, председатель комитета областного Законодательного собрания И. Д. Кравцов, председатель Федерации профсоюзных организаций Кузбасса А. В. Чекис.

Открывший пленум председатель обкома профсоюза работников образования Н. А. Кирюшин, обрисовав общее тяжелое положение в сфере народного образования, сказал, что дальнейшее игнорирование его проблем приведет к развалу всей системы обучения. Пока же график погашения задолженности, подписанный в свое время администрацией области и профсоюзами, выполняется не в полной мере, администрации городов и районов недостаточно внимания уделяют проблемам образования, есть даже случаи нецелевого использования средств, отпущенных народному образованию что ведет к усилению социальной напряженности в коллективах и необходимости новых акций протеста. Каковы они будут, заметил Кирюшин, зависит в первую очередь от действий администрации области.

Безусловно, от М. Б. Кислюка собравшиеся хотели услышать конкретные сроки и твердые гарантии выделения необходимых средств. Обозначив основные причины сложившейся обстановки, которая стала следствием непродуманных экономических действий правительства еще в 1995 году, он признал, что моментально изменить ее к лучшему сегодня вряд ли удастся. Но при имеющихся ресурсах администрацией делается максимум возможного для народного образования. Медленно, но снижается задолженность по зарплате, для имеющих звание «Заслуженный учитель» вводится кузбасская пенсия. М. Б. Кислюк также заверил, что при секвестировании и замораживании иных бюджетных программ урезания финансирования народного образования не будет.

Выступившие затем в прениях представители педагогических коллективов области заявили, что учителя устали ждать и надеяться и им нужны реальные гарантии.

В результате пленумом было предложено администрации области до 1 июня 1997 года разработать новый график погашения долгов по зарплате и другим выплатам не позднее 15 августа, создать рабочую группу по контролю за его выполнением. В противном случае работники народного образования оставляют за собой право отказаться уходить в очередной отпуск, а также начать новый учебный год. На 20 августа намечено проведение областной чрезвычайной конференции представителей работников образования области.

Елена ПАВЛОВИЧ.

КУРС ВАЛЮТЫ (ЦЕНТРОБАНК)

14 мая

$ *официальный курс — 5771 руб.*

погода

МАЯ

14 мая. **Первая четверть 15.41**
Восход 6.08. Заход 22.16.
Долгота дня 16.08. **Заход 3.17. Восход 13.18**

ЦЕНТР ПО ГИДРОМЕТЕОРОЛОГИИ СООБЩАЕТ:

15 мая ночью без осадков, 16 мая небольшие кратковременные дожди, ветер юго-западный 7-12 м/сек. Температура ночью +2...+7°С, 15 мая местами на почве заморозки 0...-5°С, днем +12...+17°С, по югу области до +22°С.

Завтра в «Кузбассе»

- **жилищное строительство в области;**
- **70-летие отмечает Новокузнецкий государственный институт усовершенствования врачей.**

конфликт

Жить или не жить?

Как «химики» загоняли АК «Химволокно» в долговую яму

Такое уж в нашей экономике сегодня время: все лучшее в прошлом, провал за годы «реформ» и надежда выбраться из ямы — в будущем. Все это в полной мере относится и к кемеровской АК «Химволокно». Предприятие, некогда одно из самых ведущих и престижных в отрасли, неоднократный победитель в соцсоревновании среди подобных предприятий, обеспечивавшее своих работников квартирами, профилакториями, детей работников пионерскими лагерями, к середине 1996 года оказалось перед выбором: жить или не жить? Объем производства со 120 тонн химволокна и 120 тыс. кв. м кордной ткани в сутки снизился к этому времени до 20 тонн химволокна. Естественно, что такое положение наступило не вдруг.

Как это начиналось

В 1992 году нагрянула приватизация После многочисленных собраний коллектив остановился на втором варианте акционирования когда 51 процент акций оставался у трудового коллектива 29 декабря 1992 года предприятие акционировалось Генеральным директором и председателем совета директоров стал Н Ф Моисеев Работать бы только радоваться Тем более что пользовалась спросом и производимая продукция кордная ткань для шинной промышленности эластик технить для сетевязальной промышленности штапельное волокно нетканый материал для строительства дорог. волокно полиамидное товары народного потребления Но уже в 1994 году из-за отсутствия платежей за поставляемую продукцию предприятие залихорадило Начались задержки зарплаты за короткое время достигшие нескольких месяцев И хотя в июле 1994 года сменилось руководство предприятие возглавил И П Гаус. — ситуацию это не изменило Задержка по зарплате возрастала Положение усугублялось перебоями в поставках основного сырья — капролактама Из-за отсутствия сырья в 1995 году предприятие даже полностью останавливалось А что значит запустить вновь производство, ясно даже неспециалисту!

И в 1996 год предприятие вошло с долгами, зарплата не выплачивалась по полгода. Вынужденно были введены для своих работников так называемые лимитные карточки, по которым можно было получать продукты питания и товары в магазинах на территории предприятия (об этих товарах мы еще поговорим), но проблемы зарплаты это не решило. Ведь за квартиру, телефон, детский садик этими карточками не расплатишься Невыносимое положение заставляло рабочих искать правды в суде, но положение на «Химволокне» не менялось.

Генерального же директора И. П Гауса такое положение, похоже, не волновало и, видимо, даже устраивало. Он ездил по заграницам, поправлял свое здоровье, возвращаясь загорелым А бесконтрольность и «химия», которые пышным цветом расцвели при его руководстве, тоже, очевидно, были ему и его первому заму Ю А. Снегиреву на руку, позволяя обделывать свои делишки, вроде квартиры, купленной за полмиллиарда на деньги предприятия. Об этом не так давно рассказала подробно газета «Кемерово» от 27 02.97 г в статье «Полмиллиарда в подарок. »

Общений с недовольными трудящимися Гаус избегал. На собраниях и пикетах с работниками предприятия объяснялся все больше А И Тырышкин, зам по экономике (ныне и о генерального директора). Волнения в коллективе в конце концов привели к тому, что Гаусу было выражено недоверие и на внеочередном собрании акционеров контракт с ним был расторгнут На собрании были избраны новый совет директоров и генеральный директор Н Ф Моисеев

Собранию предшествовали некоторые события

Из заявления начальнику ОБЭП при УВД Кемеровской области от совета директоров АК «Химволокно»:

«... За день до проведения собрания Снегиревым и рядом лиц, не имеющих отношения к заводу, была предпринята попытка оказать давление на крупных акционеров с целью воздействовать на результаты голосования».

Правда, через четыре месяца Моисеев в ультимативной форме отказался работать на заводе Мол. не хочу, чтобы мной командовали тридцатилетние мальчишки Хотя истинная причина, как увидим ниже, была, скорее всего, в другом К этому времени практически хозяином АК «Химволокно» стало ООО «Манрос», а председателем совета директоров избран А В Некипелов Руководство, таким образом сменилось Наследство же новому руководству досталось столь трудное, что оно было вынуждено провести ревизию В начале года по его просьбе на предприятии работала межведомственная балансовая комиссия (МБК) под председательством заместителя генерального директора Федерального управления по делам о несостоятельности (банкротстве) с участием начальника КРУ ФУНД Ю Р Тямушкина и начальника отдела Пенсионного фонда В В Константинова которая проведя сверку задолженности федеральному бюджету установила что на 1 01 1997 г задолженность по налоговым платежам составила в федеральный бюджет 28 млрд руб в Пенсионный фонд РФ — 29 млрд руб

Из протокола рабочего заседания межведомственной балансовой, комиссии № 31 от 22.01.97 г.:

«На заседании рассмотрено финансовое состояние ОАО «Химволокно», расчеты с федеральным бюджетом и с Пенсионным фондом Российской Федерации, а также исполнение обязательных платежей.

Справочно:

4 тыс. человек. Основное производство — кордная ткань. Предприятие загружено на 1/3 от стартовых объемов. Экспорта нет. Годовая выручка — 264 млрд. руб. Расчеты с клиентами в денежной форме — 4,4 проц. Руководство предприятия обновлено во втором полугодии 1996 г. Старым руководством допущены крупные убытки — в объеме более 200 млрд. руб.

... По финансовому состоянию предприятия:

— на 1.01.96 г. располагало собственным капиталом в оборотных средствах — 364 млрд. руб., из них заемные средства — 350 млрд. руб.

— основная часть заемных средств предприятия им утеряна в убытках на сумму 217 млрд. руб.»

Как это делалось

Откуда же взялись такие убытки? Ведь предприятие, худо-бедно, работало Чтобы получать прибыль, очевидно, надо производимую продукцию продавать по цене дороже себестоимости, т. е дороже затрат на сырье и производство. Глядя же в договоры на поставку сырья (капролактама), кажется, что руководители «Химволокна», генеральный директор И. Гаус и первый зам — коммерческий директор Ю Снегирев, напрочь забыли азы экономики Они подписывали явно убыточные договоры, отдавая кордную ткань и эластик на 20-40 проц ниже себестоимости московским фирмам «Дар», «Элис», «Равелин» А с фирмой «Гамматекс» договоры можно и вовсе назвать кабальными: продукция отпускалась по цене на 60 проц. ниже определенной стоимости Кто и сколько от таких договоров имел «на лапу», останется, похоже, навсегда тайной. А поскольку Ю А. Снегирев работал в основном через посредников, то заинтересованными были не только стороны, заключавшие договоры

Характерен в этой связи такой пример Когда новое руководство пересмотрело и расторгло в сентябре-октябре убыточные договоры, в кабинет генерального директора пришел со своими людьми известный в Кемерове уголовный авторитет и потребовал отгрузки корда по договорам в адрес одной из московских фирм. Эдакий радетель за развитие производственных отношений! К чести нового руководства, его не взяли на испуг и оно продолжало курс на оздоровление обстановки на предприятии.

Из заявления начальнику ОБЭП при УВД Кемеровской области от совета директоров АК «Химволокно»:

«... После запрещения советом директоров отгрузки по этим договорам на завод прибыла группа лиц из Москвы и Кемерова, которые оказывали давление на первого заместителя генерального директора Тырышкина А. И. производить отгрузку».

Нельзя сказать, что никто не противился заключаемым подобным договорам Так, начальник планового отдела не раз накладывала резолюции· «С договором не согласна» и указывала, какие конкретно будут убытки Но окончательное решение принимали первые лица Например на договоре № 06-139 с ИЧП «Дар» ею указана ожидаемая сумма убытков по эластику в 944 млн руб Тем не менее договор Н Ф Моисеев подписал Да что там начальник планового отдела! Даже мнение главного инженера игнорировалось

Вот контракт № 6333/96К от 22 05 96 г АК «Химволокно» с производственно-коммерческой фирмой «Викингас» из г Вильнюса которая совместно с ПО гродненского «Химволокна» предлагает за вознаграждение уплачиваемое кемеровской АК «Химволокно» исключительное право на «ноу хау» в области свето- и термостабилизации полиамидных волокон и нитей (ПА-6) Изучив спрос специалисты определили что никакого «ноу-хау» т е ничего нового в предлагаемом контракте нет, что это «ноу-хау» представляет собой стабилизатор МКС давно испытанный на предприятии Поэтому главный инженер В П Каличкин на первом листе контракта наложил резолюцию «Н Ф (т е Н Ф Моисеев — **А. С**) Контракт не нужен вопрос термостабилизации на заводе решен Подпись 13 09 96» Каково же было удивление когда он узнал что контракт тем не менее подписан на сумму 325 тыс долларов

Из служебной записки от 20.03.97 главного инженера Каличкина В. П. и. о. гендиректора АК «Химволокно» Тырышкину А. И.:

«...В конечном итоге контракт с моей резолюцией был передан в ВЭСИ г. Комиссаровой В. Е. и хранился там. Однако уже после моей резолюции г. Комиссарова организовала отгрузку полиамида по этому контракту на сумму около 2 млрд. руб., прекрасно зная о резолюции главного инженера. Считаю, что это было сделано умышленно, и завод понес неоправданные убытки в особо крупных размерах... Считаю, что в данной ситуации Комиссарова В. Е. должна быть немедленно уволена с предприятия».

Сегодня уплывшие по этому договору деньги пытаются вернуть, хотя бы в виде капролактама. А версия Моисеева о причинах ухода с завода проявляется в свете данных документов несколько в ином виде: правильнее было бы сказать, что «мальчишки», в лице нового руководства, не захотели иметь дело с руководством, стиль работы которого стал угрожающе напоминать стиль своего предшественника И Гауса.

Еще больший простор для «химии» открывали договоры по бартеру Здесь дело дошло до того, что внешние договоры с кавказскими и узбекскими организациями заключали даже отделы предприятия, хотя опять же с санкции Гауса и Снегирева А продукция, которой расплачивались с работниками лимитными карточками, оказывалась часто то слишком дорогой, то никому не нужной из-за низкого качества Положение усугублялось тем, что между предприятием и поставщиками товаров появился посредник в лице городского торгового центра с директором С Г Сидорцовым, где проводилась «накрутка» цены на товары, и они оказывались дороже, чем в других магазинах. Но работники АК «Химволокно» по лимитным карточкам вынуждены были отовариваться в торговом центре Сидорцова же качество продукции совершенно не волновало. На совете директоров от него безрезультатно пытались добиться ответа на вопрос, какие консервы, когда и какого качества должны прийти за два вагона отправленного в один из южных городов корда В результате за эти два вагона корда были получены просроченные консервы По другому договору вместо обещанной качественной кожаной обуви прислали тапочки и подследники Неудивительно, что на складах скопились залежи невостребованных товаров На 1 01 97 нереализованными оказались товары на сумму 12 млрд 737 млн рублей А это ведь трехмесячная зарплата всего коллектива! Сидорцов же этому нашел граничащее с анекдотом обоснование мол, по правилам торговли должен быть трех-четырехмесячный запас невостребованнои продукции Чувствуется у товарища старая закалка!

Хорошо можно было подоить родное предприятие и на проведении строительных работ Так помощник генерального директора по быту Н Недосейкин предъявил к оплате процентовки за строительство трех жилых одноэтажных домов фирмой «Карс» в подшефном совхозе «Бархатово» на сумму 3,8 млрд руб , хотя при проверке реальная их стоимость была оценена в 1 4 млрд рублей Если бы афера прошла, разница из прибыли предприятия осела бы в чьем-то кармане

Можно было делать деньги куда более тонко и изящно

Из заявления прокурору Ленинского района г. Кемерово от председателя совета директоров А. В. Некипелова:

«На нашем предприятии была проведена проверка и сметной документации строительно-монтажных и ремонтных работ. В результате был установлен ряд нарушений по индексационным коэффициентам в предъявленных на оплату и оплаченных процентовках, а также другие нарушения, связанные с финансированием строительных работ, допущенные по вине бывшего генерального директора АК «Химволокно» Гауса И. П. и его заместителей.

Так, при проверке договоров подряда, заключенных с ТОО «Химволокнострой», выяснилось, что в течение последних лет производилась перекачка денежных средств из одного предприятия в другое, т. к. Гаус, будучи директором АК «Химволокно», одновременно являлся одним из учредителей и владельцев ТОО «Химволокнострой».

В частности, установлено, что индексы удорожания цен в 1996 году в сравнении с 1991 годом значительно превышают ориентировочный индекс, установленный администрацией области, равный 6600...

Так, по смете № 4-3-1 за декабрь 1995 года индексационный коэффициент составляет 39210, что привело к удорожанию работ на 447701570 рублей.

По смете № 4-3-1 доп. за май 1996 года индекс составил 13038, в результате чего удорожание выполненных работ составило 113031587 рублей. Все процентовки, предъявленные к оплате, подписаны руководителем работ без каких-либо замечаний.

Кроме того, согласно договору подряда № 14 от 12.09.95 г., была заасфальтирована дорога от г. Кемерово до д. Медынино, где расположены личные дачи Гауса И. П. и его помощника по быту Недосейкина Н. Г. Производственной необходимости в этом не было, а только личные интересы вышеуказанных руководителей. В результате этой сделки АК «Химволокно» понесла убытки в размере 483 млн. руб.

Замечен ряд нарушений при строительстве склада для ТОО «Химволокнострой»... На момент проверки установлено, что произведено финансирование склада на сумму 1158 млн. руб. при незначительном выполнении строительных работ. Большую часть составили по документам затраты на вывоз мусора — 507,8 млн. руб., что в действительности значительно меньше...

На основании изложенного прошу вас провести проверку деятельности бывшего генерального директора АК «Химволокно» и принять меры по привлечению виновных лиц к ответственности».

Привлечь к ответственности Гауса уже не удастся — в марте он ушел, как говорится, в мир иной А вот кое-кого, при желании, можно

Примеров же, подобных приведенным выше, о злоупотреблениях на предприятии можно привести еще много, но, думается, и из этих понятно, что «нахимичили» в АК «Химволокно» изрядно И встает извечный вопрос· «Что делать?»

Перспектива

В общем-то, что делать, следует уже из упоминавшегося протокола МБК от 22 01 97 г

«Предприятию предложено:

1. Разработать совместно с другими предприятиями-производителями кордной ткани (при необходимости с участием МБК) согласованную программу действий по взаимодействию с шинными заводами, обеспечивающую денежный способ расчета за продукцию.

2. Разработать план финансового оздоровления и сокращения издержек производства.

3. Восстановить способность к текущим платежам в федеральный бюджет и Пенсионный фонд РФ со 2 полугодия 1997 г.».

Главный вопрос – как это сделать За прошедшее с начала года время кое-что уже сделано Уровень производства корда достиг 50 тонн в сутки и к маю планируется довести его до 70 Возможность планирования появилась потому что 95 проц сырья будет поставлять одна организация – ООО «Манрос»

А удастся загрузить производство — будет прибыль, появится возможность выбраться из долговой ямы Именно поэтому проводится реконструкция производства с целью создания высокопрочного корда, что позволит сократить затраты и разбазаривание оборотных средств Кроме отмены убыточных договоров пересмотрены договоры по так называемому давальческому сырью Если раньше за переработанный капролактам отдавали 70 проц продукции, а 30 проц оставляли себе, то сейчас это соотношение таково 42 проц — себе, остальное отдается поставщику Это позволило получить до трех млрд. дохода

Проведены работы по снижению энергозатрат Потребление мощности снижено с 19 до 12,5 мегаватт при сохранившемся объеме производства, что дает 700 млн руб экономии в месяц. Получить эту экономию удалось за счет объединения двух производств — корда и текстильных тканей Без ущерба для производства было снято частично энергоемкое оборудование, до 30-40 проц. компрессоров.

Удалось снизить водопотребление с 5000 куб м до 600 куб. м за счет введения собственного водозаборного цикла Планируется снизить водопотребление без ущерба для производства до 350-400 куб. м воды и сократить тем самым плату за нее с 650 млн руб. до 150 млн. руб. Будет установлен контрольный поток на канализационные стоки, что также приведет к снижению расходов средств на оплату за потребление воды, так как в настоящее время расчет канализационных стоков производится от общего расходуемого объема воды. Пересмотрен договор с «Водоканалом» по потребляемой воде, и снята пеня в 96 млрд. руб.

Пришлось отказаться от тепличного и подсобного хозяйства из-за его нерентабельности Выгоднее, оказывается, сделать один-два взаимозачета на 300-400 млн. руб с каким-либо совхозом, чем держать убыточное хозяйство.

Все работы по реконструкции и модернизации производства инвестируются все тем же ООО «Манрос» Введение этих мероприятий, стабильная работа производства позволят в конце концов снизить и кредиторскую задолженность

К сожалению, планируются и непопулярные меры· сокращение работников с 3900 чел до 3650-3700 чел к июню 1997 года.

Уменьшено с 35 до 12 количество подрядчиков, занимающихся строительством на территории завода, что дало возможность сократить затраты в этой части на 5-7 млрд. рублей

Принимаемые меры позволили снизить задолженность по зарплате по сравнению с августом прошлого года с 18 до 15 млрд. руб

Ежемесячно работникам предприятия стали гарантированно выплачивать по 300 тысяч рублей в месяц, что на сто тысяч больше, чем раньше, с дальнейшим планируемым ростом к августу до 400-500 тысяч рублей Хотя средняя зарплата на предприятии сегодня и составляет 1 млн 80 тыс рублей, остальное по-прежнему приходится добирать товарами

У работников появилась пусть и небольшая, но надежда на лучшее а значит и желание трудиться А будут работать люди — будет жить и предприятие

А. СОКОЛОВ.

(Газета «Время» № 13)

г Кемерово

взгляд художника

Рис **Вячеслава Шилова**

ситуация

В плену у пени

Как мы уже сообщали, в АО «Кузбассэнерго» состоялось совещание директоров. Главный вопрос повестки, с которого начали разговор, — сокращение задолженности по выплате заработной платы. Как известно, энергетикам Кузбасса должны зарплату за пять месяцев. Генеральный директор «Кузбассэнерго» Анатолий Глазков так определил ситуацию: «Гарантировать выплату зарплаты не можем, и это самое противное».

Неразрывно с этим вопросом связана проблема начисления пени за просроченную выплату заработанного Откуда растут ноги у пятимесячного зарплатного долга, хорошо известно потребители или недоплачивают или вообще не платят за потребляемую энергию А коллектив еще несколько лет назад, озабоченный своевременным получением заработков, внес в тарифное соглашение положение о начислении пени за задержку жалованья Процент пени изменялся, опять же коллективом, и сейчас он составляет 0,3 процента (в несколько раз больше банковского депозитного процента) за каждый день задержки зарплаты При нынешнем отчаянном финансовом положении энергосистемы эта экономическая удавка в виде пени может привести лишь к росту задержки по выплате денег работникам. а значит, вновь к увеличению начисляемой пени Глазков заявляет. что рано или поздно «этот нарыв лопнет и будут очень тяжелые последствия»

Как освободиться от этой удавки? Коллектив дважды на конференциях через своих делегатов голосованием подтвердил свое желание иметь приварок к заработкам в виде пени Если к этим начислениям добавить все обязательные платежи на них (всевозможные налоги и сборы), то в 1997 году энергокомпании дополнительно потребуется 300 млрд рублей, что равно месячной летней реализации всей ее продукции

При обсуждении директора предлагали пути выхода из рукотворного тупика

Суть этих предложений можно обобщить в следующие прежде всего фиксация долга по зарплате, чтобы в мае начать платить за апрель и т д , а затем погашать долги самыми разнообразными способами Пеню предлагали заморозить снизить до процентной ставки рефинансирования Центробанка которая равна депозитной но соглашаться на нее при подписании нового коллективного договора, поагитировать за добровольный отказ от пени по заявлениям Если же работники системы будут настаивать на 0 3 процента ежедневных начислений, выхода нет — предстоят серьезные сокращения персонала. переход на трех-четырехдневную рабочую неделю отпуска без сохранения зарплаты (прозвучали данные расчетов — до 40 процентов работников направлять в отпуска на полгода), снижение, вплоть до отмены, премии

Наверное, и забасткому энергетиков, и, конечно, коллективу, и профсоюзу есть над чем подумать, какую из альтернатив выбрать При этом инициатива филиалов не будет подгоняться под единый ранжир Как было заявлено «В каждом коллективе должен быть свой выход из создавшегося положения»

После этого заслушали итоги работы «Кузбассэнерго» за I квартал Вообще-то говорить о финансах в нынешнее время хладнокровно — задача не из легких Поэтому привожу лишь два статистических примера кредиторская задолженность акционерного общества достигла четырех триллионов рублей. дебиторская задолженность выросла до 3,7 триллиона рублей Невероятные суммы, которые кроме прочего, говорят о серьезных бедах не только «Кузбассэнерго» и экономики региона, но и экономики всего государства

Затем заслушали информацию о предстоящем собрании акционеров компании, намеченном на 19 июня, и рассмотрели ситуацию со снижением цен и тарифов предприятиями Кузбасса в ответ на уменьшение энерготарифов с 1 апреля на 12,8 процента Мы обязательно расскажем о том, чего уже удалось добиться

Валерий ПЛЮЩЕВ.

Правительство и Министерство путей сообщения готовят в Кузбассе социальный взрыв

Возвращаясь к проблеме слияния дорог, справедливости ради надо отметить, что администрация области не раз, протестуя, обращалась в этой связи в соответствующее министерство, в правительство, в Госдуму, в Федеральное собрание Встречали с пониманием, депутаты принимали обнадеживающие решения, но ничего не менялось Теперь вот обратилась с исковыми заявлениями в Высший арбитражный и Конституционный суды Заставят ли они изменить правительственное постановление?

Правовой нюанс заключается в том, что согласно Гражданскому кодексу Российской Федерации при ликвидации предприятий, являющихся федеральной собственностью, требуется совместное решение правительства, Комитета по управлению государственным имуществом, Министерства экономики и исполнительной власти субъекта Федерации, где это предприятие располагается Стало быть, мнением местной исполнительной власти в данном случае пренебрегли Стало быть, правительство не желает следовать верховному законодательству Не глупо ли надеяться в таком случае на соблюдение законов рядовыми обывателями, если их не соблюдают высшие верховные инстанции?

Ближе всего к смыслу происходящего на совете промышленников подошел глава областной администрации Михаил Кислюк

— Мы, — сказал он, — стоим перед вторым переделом собственности. Возня вокруг крупнейших предприятий черной металлургии — тому подтверждение Любое предприятие можно довести до банкротства, как случилось с «Мелькомбинатом», задрав какие-то ни было тарифы

А у обанкротившегося предприятия, добавлю от себя, всегда найдется «подходящий» собственник.

На совете кое-кто требовал не доводить дело до политики Особенно усердствовал по этой части начальник Кемеровской железной дороги (бывшей?) В И Старостенко: не надо, дескать, обращений к президенту, положение после слияния уже улучшается...

В ответ на эти слова присутствовавшие даже не улыбались, даже снисходительно И приняли решение: 1. Принять обращение.. 2. Добиваться введения скидок к действующим железнодорожным тарифам 3 Считать недопустимым закрытие Западно-Сибирской железной дорогой пассажирских маршрутов без согласования с администрацией области 4 Повторно рассмотреть Министерством путей сообщения этот вопрос до решения его Высшим арбитражным и Конституционным судами 5. Снизить ставку проплаты «живыми деньгами» до 18-20 процентов..

Вот такая челобитная грамота. Сдается, однако, она не окажет большого впечатления ни на министерство, ни на правительство.

Тем временем в Новокузнецке, как заявил замглавы администрации по югу Кузбасса Анатолий Ткаченко, создан комитет спасения Кемеровской железной дороги. Он же намерен начать сбор подписей в пользу ее сохранения, организовать полную остановку предприятий области от часа до суток, пикетировать ожидающееся прибытие министра путей сообщения на всем пути следования, блокировать Новокузнецкий аэропорт..

До встречи, господин министр!

Петр БУГАЕВ.

Окончание.
Начало на 1-й стр.

весна: тревоги и заботы

...И все-таки посеем

Что же касается самой «горючей» проблемы, то львиное время своего рабочего дня замглавы администрации области Борис Панов уделяет ее решению в область поступают горюче-смазочные материалы, зачастую заправка агрегатов производится с колес Благодаря этим усилиям посевная идет полным ходом Хотя, по словам заместителя начальника департамента сельского хозяйства Галины Пыхтиной, по погодным условиям результаты могли бы быть более весомыми, но по складывающимся обстоятельствам сделано в поле не так уж и мало Кстати, все четыре дня, выпавших на празднование Первого Мая, земледельцы, не зная устали, трудились в поле Работали и руководители, специалисты департамента, помогали, как могли, крестьянам решать проблемы с горючим семенами минеральными удобрениями О последних хочется сказать, что в прошлом году руководство АО «Азот» с пониманием отнеслось к нуждам земледельцев и обеспечило бесперебойную вывозку минеральных удобрений, которые отгружали даже в праздничные майские дни. В результате вот таких обоюдных усилий на гектар было внесено 9 5 кг минеральных удобрений в физическом весе Нынче пока эта цифра выглядит скромнее

Меньше в этом году вывезено на поля и органики по той же самой причине — отсутствие ГСМ Если не было порою возможности доставить на ферму корма, то тут, как говорится, не до навоза И еще один досадный нюанс посевной — не в полную силу используются в хозяйствах высокопроизводительные посевные комплексы «Конкорд» Из 66 в поле работало до сегодняшнего дня только 25 А ведь ими можно успеть и у себя посеять, и другим помочь не бесплатно, конечно

Что же касается семян то при содействии администрации области личных усилий Бориса Панова, специалистов департамента в область было завезено пять тысяч тонн семян Их получили в первую очередь свиноводческие комплексы, птицефабрики, которым нынче выделены земли для производства собственных кормов Так что и на этих, промышленных по своей сути, предприятиях теперь появилась отрасль — земледелие Получили семена и те хозяйства, которые смогут рассчитаться за них с нового урожая Говоря же об общем фоне на полях области, хотелось бы назвать лишь две цифры Если на 23 апреля было засеяно 300 гектаров яровыми, то на 7 мая этот показатель увеличился в 333 раза Люди работают с полной выкладкой, темпы на севе растут, и нет причин для уныния и горьких мыслей о том что полевые работы по каким-то причинам не будут выполнены Погоды тебе хорошей земледелец И дождика в нужный момент а с остальным справишься сам

Анатолий ПАЗИН.

Окончание.
Начало на 1-й стр.

официальный отдел

Администрация Кемеровской области
Распоряжение от 28.04.97 №360-р, г. Кемерово

Об упорядочении формирования цен на лекарственные средства и изделия медицинского назначения

В соответствии с постановлениями правительства Российской Федерации от 30 07 94 №890 «О государственной поддержке развития медицинской промышленности и улучшении обеспечения населения и учреждений здравоохранения лекарственными средствами и изделиями медицинского назначения» и от 07 03 95 №239 «О мерах по упорядочению государственного регулирования цен (тарифов)», в целях сдерживания необоснованного роста цен, осуществления мер по социальной защите граждан, проведения в области единой политики ценообразования для всех предприятий, учреждений, организаций независимо от организационно-правовых форм и форм собственности, индивидуальных предпринимателей, имеющих лицензию на право занятия фармацевтической деятельностью

1 Утвердить и ввести в действие с 1 мая 1997 г предельные размеры оптовых, торговых надбавок и порядок формирования цен на лекарственные средства и изделия медицинского назначения согласно приложениям 1 2

2 Установить что

2 1 При отпуске лекарственных средств и изделий медицинского назначения лечебно-профилактическим учреждениям предприятия розничной аптечной сети предоставляют торговую скидку в размере 50 процентов от примененной торговой надбавки

2.2 Порядок формирования оптовых, розничных цен, утвержденный приложениями 1, 2. распространяется на реализуемые предприятиями «Зооветснаб» и его аптеками препараты для ветеринарии, включенные в государственный реестр лекарственных средств, издаваемый Минздравмедпромом России

2 3 Остатки лекарственных средств и изделий медицинского назначения в оптовой и розничной торговой сети не подлежат переоценке — реализуются с ранее установленными надбавками

3 Рекомендовать предприятиям-изготовителям, производящим лекарственные средства и изделия медицинского назначения, а также рецептурно-производственным отделам розничной сети занимающимся приготовлением экстемпоральных лекарственных средств, применять предельный уровень рентабельности в размере 30 процентов к себестоимости

4 Управлению цен администрации области постоянно осуществлять контроль

4 1 За правильностью формирования и применения оптовых, розничных цен на лекарственные средства и изделия медицинского назначения

4 2 За предоставлением в полном объеме торговой скидки. установленной п 2 1 настоящего распоряжения

5 Пресс-службе администрации области опубликовать настоящее распоряжение в средствах массовой информации

6 Контроль за исполнением данного распоряжения возложить на заместителя главы администрации области Лопарева С В

7 Считать утратившим силу распоряжение администрации области с 28 12 94 №972-р «О порядке формирования цен на лекарственные средства и изделия медицинского назначения»

Ю. СЕРКОВ,
первый заместитель главы Администрации области - управляющий делами

ПРИЛОЖЕНИЕ 1
к распоряжению Администрации области от 28.04.97 №360-р

Предельные оптовые, торговые надбавки на лекарственные средства и изделия медицинского назначения

	Предельные размеры оптовых (торговых) надбавок (в процентах) к	
	свободно-отпускным ценам предприятий-изготовителей*	цене закупа
1 Предприятия оптовой торговли	25	–
2 Предприятия розничной торговли	–	40

Примечания 1 Предельный размер оптовой, торговой надбавки не должен превышать установленный размер независимо от количества посредников

2 В платежных документах посредника должна быть указана свободно-отпускная цена предприятия-изготовителя и применяемый размер оптовой, торговой надбавки поставщика Отсутствие указанных реквизитов в платежных документах или фальсификация указанных цен влекут за собой ответственность в соответствии с действующим законодательством. включая приостановление действия или лишение лицензии на право занятия фармацевтической деятельностью

* Свободно-отпускным ценам консигнационных складов, дистрибьюторов, дочерних предприятий, дилеров

Ю. СЕРКОВ,
управляющий делами

ПРИЛОЖЕНИЕ 2
к распоряжению Администрации области от 28.04.97 №360-р

Порядок формирования цен на лекарственные средства и изделия медицинского назначения

1 Реализация лекарственных средств и изделий медицинского назначения импортного производства, приобретаемых за собственные валютные средства (национальную валюту), всем потребителям осуществляется по свободным отпускным ценам, сформированным предприятиями оптовой и розничной торговли самостоятельно с учетом конъюнктуры рынка, если оплата производится непосредственно за рубеж, в государства-участники СНГ, республики Прибалтики

2 Предприятия оптовой и розничной торговли, граждане-предприниматели, реализующие лекарственные средства и изделия медицинского назначения отечественного и импортного производства, кроме указанных в пункте 1 данного приложения, определяют уровень оптовых и торговых надбавок согласно приложению к настоящему распоряжению

3 Если поставщик предоставляет скидку на определенное наименование лекарственного средства, то предприятия оптовой и розничной торговли могут применять оптовую или торговую надбавку к цене закупа без учета этой скидки в размере согласно приложению 1 к настоящему распоряжению

4 Предприятия, не являющиеся уполномоченными предприятиями по операциям с иностранной валютой, согласно разъяснениям Центрального банка России от 02 09 94 №107 «Об уточнении порядка обращения наличной иностранной валюты на территории Российской Федерации», не имеют право самостоятельно устанавливать ценники на реализуемые товары или декларировать каким-либо иным способом цены на эти товары в иностранной валюте

Ю. СЕРКОВ,
управляющий делами

Положение

о журналистском конкурсе в честь 55-летия образования Кемеровской области

Администрация Кемеровской области совместно с концерном «Кузбассполиграфиздат» проводит конкурс с 1 мая 1997 года по 15 января 1998 года.

Конкурс проводится в 2 этапа
1-й этап — 01 05 97 г — 15 08 97 г
2-й этап — 15 08 97 г — 15 01 98 г

Тематика конкурсных работ должна охватывать различные аспекты 55-летней истории Кемеровской области

В конкурсе могут принимать участие журналисты, коллективы редакций, информационные агентства

На конкурс может быть представлен один материал либо серия публикаций или телерадиопередач

Теле- и радиопередачи должны быть представлены в видео-, аудиокассетах, с указанием даты выхода в эфир, газетные материалы — в виде подборок, альбомов, папок

К представленной работе необходимо приложить сопроводительное письмо-аннотацию с указанием изданий и дат выхода материала

Подведение итогов будет проводиться по трем номинациям:
1 Областные СМИ
2 Городские СМИ
3 Районные СМИ

В каждой номинации устанавливаются следующие формы поощрения

За 1-е место победители — коллективы редакций — 5 млн руб
2-е место — 3 млн руб
3-е место — 2 млн руб
За 1-е место среди журналистов — 3 млн руб
2-е место — 2 млн руб
3-е место — 1 млн руб

Материалы на конкурс принимаются за пять дней до начала подведения итогов по адресу:
650099 г Кемерово, пр Советский, 62
Администрация Кемеровской области. каб 147. информационно-аналитическое управление (с пометкой «На конкурс») Тел 36-52-06 36-32-25

в прокуратуре области

Сбербанк «недосмотрел», пенсионеры поплатились

Сотни пенсионеров не получили пенсию по вине Прокопьевского Анжеро-Судженского и Гурьевского отделений Сбербанка Работники банка не делают две простые вещи при открытии ссудных счетов предприятий не требуют сведения о регистрации в качестве плательщика в Пенсионный фонд Второе открыв счет сами не извещают об этом фонд Хотя по закону обязаны сообщать в пятидневный срок

Прокопьевские предприятия ГОФ «Красногорская» государственный подшипниковый завод-14, шахты «5-6», «Красный углекоп», «Смычка», Гурьевское ДРСУ и анжеро-судженские шахтоуправления «Физкультурник» и «Сибирское» – по этой причине задолжали в фонд 5768 млн руб Для сравнения на 1 апреля все предприятия области должны старикам 4 триллиона руб

Прокуратура решает вопрос о возмещении ущерба

Проезд для ветеранов труда

Ограничить права городских ветеранов труда решил заместитель главы администрации области Д З Чиракадзе Руководствуясь его письмом от 7 февраля, АО «Кузбассавтотранс» отказало пожилым людям в бесплатном проезде по сельской местности Возмущенные граждане обратились в прокуратуру Закон РФ «О ветеранах» предполагает плату за проезд на пригородных и междугородных (не городских) автобусах только в городской черте За ее пределами ветераны труда проезд не оплачивают

Прокурор области предложил главе обладминистрации устранить нарушение закона

Ольга ЖИЛКОВА.
пресс служба прокуратуры области

каждую неделю
ФОНДОВЫЙ
бюллетень
КОНТАКТНЫЙ ТЕЛЕФОН 36-62-01
Библиотека Маркетинг С° № 70

ИК "ЦЕННЫЕ БУМАГИ КУЗБАССА"
650099, г. Кемерово,
пр. Советский, д.63,
тел.: (3842) 25-44-89, 25-36-55, 25-32-87; fax: 25-36-55.
(Лицензия № 45 от 31 05 94 г ГФУ АКО)

ПОКУПАЕМ!
АКЦИИ АО "АЗОТ", АО "ЭЛЕКТРОСВЯЗЬ", АО "КУЗБАССЭНЕРГО",
ВЕКСЕЛЯ МОСКОВСКИХ БАНКОВ
ВСЕ ВИДЫ ОПЕРАЦИЙ СО ВЗАИМОЗАЧЕТАМИ В ОБЛАСТНОЙ И ГОРОДСКОЙ БЮДЖЕТ, Ж/Д ТАРИФОМ, ВЕКСЕЛЯМИ КЕМЕРОВСКОЙ Ж/Д

ОАО "Кузбасский регистрационный центр"
650099, г. Кемерово,
ул. 50 Лет Октября, 12А
Тел: (3842) 231-831, 235-445
(Лицензия ФКЦБ № 01239 от 25 03 97)
ОСУЩЕСТВЛЯЕТ ВЕДЕНИЕ И ХРАНЕНИЕ РЕЕСТРОВ ВЛАДЕЛЬЦЕВ ИМЕННЫХ ЦЕННЫХ БУМАГ АКЦИОНЕРНЫХ ОБЩЕСТВ ОБЛАСТИ.

ИК "СИБИРСКИЙ ФИНАНСОВЫЙ ДОМ"
г. Кемерово, ул. Мичурина, 13, оф. 305; тел.: 36-29-97, 36-87-57.
(Лицензия № 66 Глав фин управления Администрации Кемеровской области)

№	Наименование ценной бумаги	Цена покупки	Цена продажи
1	ВЕКСЕЛЯ МОСКОВСКИХ БАНКОВ	в зависимости от даты погашения	*****
2	ЗАЧЕТ ГОРОДСКОГО ФИНУПРАВЛЕНИЯ	40%	43%
3	ПРОТОКОЛЫ ЗАЧЕТА С ОБЛАСТНЫМ БЮДЖЕТОМ	35%	
4	ВЕКСЕЛЯ КЕМЕРОВСКОЙ ЖЕЛЕЗНОЙ ДОРОГИ ИЛИ Ж/Д ТАРИФ	договорная	*****
5	ФЕДЕРАЛЬНЫЙ БЮДЖЕТ		70%
6	ДОРОЖНЫЙ ФОНД	*****	70%

КОТИРОВКИ НЕ ОЗНАЧАЮТ БЕЗУСЛОВНОГО ОБЯЗАТЕЛЬСТВА КОМПАНИИ ОСУЩЕСТВЛЯТЬ СДЕЛКИ В СООТВЕТСТВИИ С УКАЗАННЫМИ ЦЕНАМИ.

ООО Брокерская и консультационная фирма "ГОРИЗОНТ"
650036, г. Кемерово, пр. Ленина, 89,
тел.: 52-72-11, 52-34-10, fax 52-72-11.
(Лицензия № 65 от 14 08 1995 г ГФУ АКО)
УВАЖАЕМЫЕ ГОСПОДА !
ФИРМА "ГОРИЗОНТ" ВЫСТАВЛЯЕТ НА ТОРГИ:
ПАКЕТ АКЦИЙ ОАО "МЕРКУРИЙ", Г. КЕМЕРОВО — 25% ОТ УСТАВНОГО КАПИТАЛА, ПАКЕТ АКЦИЙ АО "КУЗБАССКОМПЛЕКТ", Г. КЕМЕРОВО — 5% ОТ УСТАВНОГО КАПИТАЛА
ПОКУПАЕТ АКЦИИ АО:

№	АО	№	АО
1	КУЗБАССЭНЕРГО, г Кемерово	11	РАО "ЕЭС РОССИИ"
2	ЭЛЕКТРОСВЯЗЬ	12	ХИМПРОМ
3	АЗОТ	13	ГАЗПРОМ
4	ГУРЬЕВСКОЕ РУДОУПРАВЛЕНИЕ	14	СБЕРБАНК РОССИИ
5	ТЕМИРТАУСКОЕ РУДОУПРАВЛЕНИЕ	15	РОСТЕЛЕКОМ
6	ТОПКИПИЩЕКОМБИНАТ	16	НОРИЛЬСКИЙ НИКЕЛЬ
7	КЕМЕРОВОНЕФТЕПРОДУКТ	17	НИЖНЕВАРТОВСКНЕФТЕГАЗ
8	БЕЛОВСКИЙ ЦИНКОВЫЙ З-Д	18	НИЖНЕВАРТОВСКНЕФТЬ
9	СТРОЙАВТОДОР г Белово	19	МЕГИОННЕФТЕГАЗ
10	АЭРОКУЗНЕЦК г Новокузнецк	20	СУРГУТНЕФТЕГАЗ

* Оказываем брокерские услуги по участию в проведении аукционов
* Даем консультации по проблемам фондового рынка
* Работаем с векселями московских банков
МЫ РАДЫ ВИДЕТЬ ВАС У СЕБЯ !

ОАО "СР "АЛЬПАРИ"
(Кемеровский филиал "Горизонт")
г. Кемерово, пр. Ленина, 89
Тел. 52-72-11, 52-33-88
(Лицензия № 01182 Федеральной комиссии по ценным бумагам и фондовому рынку при Правительстве Российской Федерации от 02 12 96 г)
ПРЕДЛАГАЕТ УСЛУГИ ПО ВЕДЕНИЮ РЕЕСТРА АКЦИОНЕРОВ.
ОАО СР "Альпари" является членом профессиональной ассоциации регистраторов, трансфер-агентов и депозитариев (ПАРТАД) г Москвы
ПОЛНАЯ КОНФИДЕНЦИАЛЬНОСТЬ !
САМЫЕ НИЗКИЕ РАСЦЕНКИ !

21 мая
Закрытие 53-го театрального сезона
Приглашение к опере
В концерте прозвучат любимые арии и сцены из оперы П. И. Чайковского «Евгений Онегин» в исполнении артистов Музыкального театра Кузбасса и Государственной филармонии Кузбасса.
Начало в 18 час.

РИА «Сити» совместно с ассоциацией предприятий игорного бизнеса Кузбасса
проводит
III открытый чемпионат Кузбасса по преферансу
Приглашаем всех желающих из городов Сибири принять участие
Чемпионат проводится 17-18 мая в г Кемерово в казино-клубе «Колизей» (театр оперетты пр Советский, 52).
Генеральный спонсор турнира — АО «Пивоваренный завод «Балтика» Регистрация участников в 12 00 Начало в 14.00 17 мая по указанному адресу Предварительная запись и справки по тел 8 (384-2) 23-63-34 в рабочее время.

ДОМ КИНО «МОСКВА». Большой зал. Супербоевик СМЕРТЕЛЬНАЯ БЛИЗОСТЬ (США) (15, 17 19) **Стереозал.** Зрелищный остросюжетный боевик-триллер в стереоскопическом варианте ЛОВУШКА ДЛЯ СТРАХА (14. 16, 18, 20).
«АВРОРА». ПОД ЧУЖИМ ИМЕНЕМ (ЖАР НОЧИ) (14-30 16, 17-30, 19, 20-30).
«ЮБИЛЕЙНЫЙ». Фильм для семейного просмотра. СНЕЖОК (12 14). КАВКАЗСКИЙ ПЛЕННИК (16. 18, 20)
«КОСМОС». Великолепный фильм для всех ПОРОСЕНОК БЕЙБ (США) (14 16, 18, 20) Комедия МУЖЧИНЫ-ПРОКАЗНИКИ (Италия) (15, 17 19)
«ПРОГРЕСС». ОТ ШКОЛЬНОГО ПОРОГА Молодежные вечера отдыха (17) БЕЗЖАЛОСТНАЯ ПОПУТЧИЦА (12 14 19)

Администрация Кемеровской области, администрация г. Новокузнецка, АО «Кузбасская ярмарка»
приглашают принять участие в международных выставках-ярмарках
10-13 июня 1997 г. **г. Новокузнецк.**
СИБИРСКИЙ ФОРУМ
Крупнейшая торгово-промышленная выставка Сибири.
Продукты производственно-технического назначения
Оборудование для всех отраслей промышленности
Товары народного потребления Продукты питания
ОТДЫХ. РАЗВЛЕЧЕНИЯ.
Туризм и экскурсии Оборудование и техника для проведения шоу-концертов и эстрадных представлений
Садово-парковое оборудование Аттракционы
Игровые автоматы Спортивный инвентарь
РЕКЛАМИНФО
Продукция и услуги рекламных и рекламно-информационных фирм Наружная реклама Дизайн Фирменный стиль
Полиграфия Выставочное оборудование
Добро пожаловать на выставки-ярмарки!
Телефоны (3843) 45-28-86, 46-49-58
Факс (3843) 45-36-79, 46-84-46

УПП «Опора» ВОИ
г. Кемерово
реализует
олифу «Оксоль», клей КМЦ для обоев, халаты фланелевые, верхонки, стеклотару.
Тел. диспетчера 62-33-34.

Заводское районное общество инвалидов проводит любые ремонтно-строительные работы, материалы и транспорт есть. Работаем без НДС. Также в обществе инвалидов работает парикмахер, сапожник, телемастер. Цены гораздо ниже, чем везде по городу. Качество и срок исполнения гарантируем.
Адрес: г. Кемерово, ул. Угловая, 129. Тел. 25-38-77, с 8 до 14 час.

ИНФОРМАЦИЯ ДЛЯ ВАС

Тел. 52-02-10.

ПРОДАЮТ

Инкубатор для домашнего хозяйства от 40 до 100 яиц Все операции автоматические, в эксплуатации не был Недорого Тел 35-22-68

2-комн квартиру (5 эт 5-эт кирпичного дома) в центре, цена 90 млн руб Тел 55-44-77

Магазин «Айсберг» предлагает холодильники, морозильники «Бирюса», «Стинол» всех моделей, а также стиральные машины «Сибирь», оверлоки Бесплатная доставка Гарантия 3 года Низкие цены Адрес г Кемерово, пр Ленина, 91 (кинотеатр «Юбилейный»), тел 52-63-33; либо ул Инициативная, 36 тел 53-03-54, 61-70-46 Без выходных и перерыва

2-комн квратиру (1 эт, санузел разд., кухня 6 кв м, рядом школа №28, а также остановки, магазины) Тел 51-23-79

КГТ (18 кв м) на Южном, а также продам участок (15 соток) под коттедж на Новостройке (смонтирован фундамент на 70 проц) Тел 13-23-10. в любое время

А/м «Форд-Скорпио» 1990 г вып пробег 128 тыс км (объем 2,9 л). в хорошем состоянии Раб тел 36-88-15

Срочно! Недорого дачу (имеются баня, бассейн, в цокольном этаже оборудована столярная мастерская) в с/о «Александровские родники» (по направлению д Тебеньки) или поменяем на автомашину Тел 25-40-67

Срочно! А/м «ВАЗ-21093», пробег 4000 км, цена 42 млн руб Тел 35-67-81, после 18 час

А/м «УАЗ-3303» с тентом, 1993 г вып , декабрь, в хорошем состоянии, с новыми запчастями, цена 21 млн руб Тел 53-72-22, спросить Володю

Автомобиль «ИЖ-2715» (грузопассажирский, двигатель 1,7) 1996 г вып , август, пробег 22000 км Тел 51-27-62, после 19 час

Ячейки в строящемся овощехранилище по бульвару Строителей, 4 Цена 8500 тыс руб Тел 53-96-35

Холодильники «Бирюса-22» – 1750 тыс руб «Бирюса-18» - 1770 тыс руб «Бирюса-6» – 1530 тыс руб «Бирюса-14» – 1550 тыс руб холодильники «Стинол» по договорным ценам А также продаем электроплиты «Тайга» 550 тыс руб Заказать можно по тел 53-96-35 или 55-58-70 (магазин «Белыи аист» ул Волгоградская, 30, и магазин «Березка» ул Леонова 10) Без выходных и перерыва

Небольшои дом с участком (11 соток) в районе шахты «Северная» Тел 36 19 90 до 17 час 36-21-88, после 19 час.

Автомобили: «ВАЗ-21099» 1996 г вып пробег 15 тыс. км, цвет «вишня»; «Москвич-ИЖ-2715» («каблучок») 1995 г. вып., пробег 25 тыс км Тел 35-20-52, с 10 до 18 час

Участок 8 соток в Буреничеве (строительный вагончик) Тел 21-53-97

Картофелекопатель навесной, 2-рядный (новый) 10 млн руб Тел 61-66-97, вечером.

УТЕРИ

Утерянное удостоверение «Ветеран труда» № 0-253165, выданное собесом Центрального района г Кемерово 13 мая 1996 года на имя Кравченко Валерия Тихоновича, считать недействительным

Утерянную лицензию на газовое оружие ВА №0968789, выданную городским ОВД г Кемерово 3 сентября 1996 года на имя Михайлова С А . считать недействительной

ПРИГЛАШАЮТ НА РАБОТУ

На Новокемеровскую ТЭЦ — бухгалтера со стажем работы не менее трех лет Заработная плата 1 млн 400 тыс руб Тел 22-22-36

Строительная фирма — сварщика 4 и 5-го разрядов, монтажника железобетонных и бетонных конструкций 4 и 5-го разрядов Оплата сдельная Тел. 36-02-12

ГИПП «Кузбасс» — станочника широкого профиля (токарные. фрезерные и др работы) Тел 52-75-23 Адрес пр Октябрьский, 28

Если вы молоды, разбираетесь в производственной документации, вас не страшат краткосрочные командировки. вы не губите себя в алкогольном бреду, приглашаем вас на должность начальника производства будем вместе создавать красоту и зрелищность световых красок на сценах, дискотеках, в театрах, концертных залах, барах, офисах, на праздничных площадках Сибири Контактный телефон в Кемерове (384-2) 36-85-40

Организация — грузчика-приемщика Тел 21-11-12

Американская компания «Ригли» объявляет набор торговых агентов на личных автомобилях в г Кемерово Анжеро-Судженске Достойная зарплата, интересная работа Обращаться: г Кемерово, ул Волгоградская, 28 (магазин), с 8-30 до 9-30 (кроме субботы, воскресенья) Писать 650023, а/я 3232

Туристическое агентство — для работы на Кипре менеджера по туризму Требования: свободное владение английским, водительское удостоверение, не семейного Тел 31-22-38, с 9 до 18 час

ООО «Новый Вавилон К» — автоэлектриков, автослесарей Тел 21-38-98, 28-88-75

Дорожно-строительная организация — кузнеца, машиниста АБЗ. газоэлектросварщика, зам главного инженера, инженера-лаборанта (с опытом работы) Тел 4-28-57

Центральный военкомат г Кемерово — мужчин в возрасте до 35 лет, отслуживших в армии, на контрактную службу в российские войска Предоставляются все льготы, положенные военнослужащим Своевременная выплата заработной платы Адрес пр Кузнецкий 76 Тел 25-66-70

Издательско-полиграфическое предприятие «Кузбасс» станочника широкого профиля (справки по тел 52-75-23) Обращаться по адресу пр Октябрьский 28, отдел кадров

Совет директоров, профсоюзный комитет, совет ветеранов открытого акционерного общества «Кокс» с прискорбием сообщают о смерти старейшего работника предприятия, многие годы работавшего заместителем директора по капитальному строительству,

БИБИКА Александра Сергеевича

и выражают искреннее соболезнование родным и близким покоиного

Администрация Кемеровской области выражает искреннее соболезнование начальнику отдела организационно-территориального управления Т Н Кулебакиной по поводу смерти ее отца

ВОСКОБОЙНИКОВА Николая Васильевича.

юбилей

С песней продолжается дорога

Сегодня народному артисту России Петру Карпову исполняется 50 лет. Сегодня в Театре оперетты Кузбасса — его бенефис.

Возраст — понятие относительное Особенно когда дело касается артиста. Проживая на сцене чужие жизни, актер сегодня может выходить на подмостки глубоким стариком, завтра — двадцатилетним парнем Главное, чтобы зритель ему поверил А собственные годы, свои радости и печали артист переживает один на один с самим собой Такую уж судьбу избрал

Вот один из примеров Театр оперетты Кузбасса гастролировал в Новокузнецке (было это летом, 17 лет назад) После спектакля «Василий Теркин» исполнитель заглавной роли Петр Карпов вышел на вечернюю улицу Тут к нему подошел небольшого роста седой человек с рядом орденских планок на пиджаке

— Извините, товарищ артист, я вот сейчас в театре был, вроде узнал вас Скажите, вы не на первом Белорусском воевали?..

Карпов был явно смущен таким вопросом Даже вроде оправдываться стал

— Да что вы, я вообще не воевал, и родился-то уже после войны.

— Вот как, а я думал... Ну, ладно... А вообще похож, очень похож, был у нас такой Ну все равно, спасибо вам, товарищ артист. Душу вы нам, солдатам бывшим, сегодня согрели Спасибо!

И до этого случая, и после немало было в адрес Карпова сказано добрых слов, написано хвалебных газетных рецензий. Но те негромкие слова, сказанные ветераном войны на площади у здания новокузнецкого театра, особо запали в душу. Наверное, ради таких редких мгновений и живет, и работает артист.

А Вася Теркин, этот неунывающий воин, увиденный Александром Твардовским на дорогах войны, так на долгие годы и остался с Петром Карповым, хотя спектакля давно уже нет на афише театра. Уж очень близок артисту этот русский парень, этот рядовой солдат Великой Отечественной, сродни его щедрое сердце, веселый нрав, любовь к песне.

И, выступая с концертами, совсем не случайно включает Карпов в программу те песни военных лет, что пел его Теркин. Песни, обожженные пламенем войны, согретые солдатским сердцем.

Двадцать лет назад приехал Петр Иванович в Кемерово. С той поры десятки ролей сыграны им на сцене Театра оперетты Кузбасса. В основном это — герои классических и современных оперетт, музыкальных комедий. Откровенно говоря, герой — амплуа незавидное Как правило, зрители особо симпатизируют «комикам» и «простакам». Роли такого плана драматурги обычно выписывают особенно ярко. Короче, как говорится, есть что играть артисту: и юмора вдоволь, и характер объемный.

Герои же зачастую только и делают, что страдают от «пылкой неразделенной любви», к финалу добиваясь руки и сердца своей избранницы. Ведь не зря это амплуа полностью именуется «герой-любовник»

Зато петь, по-настоящему петь герой просто обязан. Главная вокальная нагрузка — на него И, кто знает, если бы вокальные данные Карпова были чуть поскромнее, играть бы, наверное, ему роли простаков. Тем более, что и склонность к этому была, и сценического обаяния не занимать.

А так все графы и князья, страстно влюбленные, высказывающие эту любовь в многочисленных ариях, — его. Прямо скажем, Петр Карпов родился отнюдь не во фраке. Потому все титулованные особы — герои классических оперетт — в его исполнении очень русские Может, как раз потому они и стали близки зрителю — открытостью, которой наделил их исполнитель, щедрым сердцем.

И все-таки творческому почерку Карпова ближе парни простые, различными титулами не увенчанные. Такие, например, как тульский мастер Левша. Тут уж мастерство Карпова-вокалиста и Карпова-актера дает возможность развернуться в полной мере. Или Николка — незадачливый симпатичный герой спектакля «Бабий бунт», поставленного по шолоховским рассказам Артисту, рожденному в ставропольской деревеньке, близок, конечно, Николка — донской казак. И чувства его, и поступки куда как понятны. Это тебе не какой-нибудь фрачный граф Данило.

А еще был в творческой биографии сегодняшнего юбиляра один персонаж, совсем особенный Я говорю о Присыпкине-Скрипкине, том самом, герое «Клопа» Вл. Маяковского, перекочевавшего на сцену театра оперетты благодаря композитору Дашкевичу.

На премьере мы не узнали Карпова. Острый характер, резкие сатирические краски, до тот поры совсем вроде бы отсутствовавшие в актерской палитре знакомого и давно любимого артиста.

Ценность этой работы была еще и в том, что Присыпкин-Карпов был не просто приметой того времени НЭПа, отделенного от нас десятилетиями, а очень современным, очень узнаваемым. Думается, если бы тот спектакль был сохранен до нынешнего дня, то узнали бы мы в «Пьере» кое-кого из сегодняшних наших знакомых. Обязательно узнали бы.

Как уже говорилось, родился Петр Карпов на Ставрополье. В профессиональный театр пришел он достаточно поздно. Только после службы в армии поступил в Волгоградское музыкальное училище. Но уже со второго курса его можно было увидеть на сцене Волгоградского театра музыкальной комедии. Способного парня заметили как-то сразу, стали доверять ему роли, пусть вначале небольшие. Но школу, актерскую школу, он проходил одновременно и в стенах училища, и в театре, работая рядом с признанными мастерами.

Сам он стал Мастером, без сомнения, здесь, на земле Кузнецкой. Два десятилетия в Театре оперетты Кузбасса стали для Петра Карпова порой настоящего расцвета. Кроме уже названных работ, хотелось бы вспомнить его Баринкая в «Цыганском бароне», Эдвина в «Сильве», героя спектакля «Герцогиня Лефевр»... Впрочем, перечислять можно еще и еще.

Здесь, в Кузбассе, он получил почетное звание «Заслуженный артист РСФСР», здесь, наконец, стал народным артистом России.

Сегодня, в день своего пятидесятилетия, народный артист России Петр Карпов вновь встречается со своим зрителем. В ходе бенефисного вечера прозвучат арии из многих знакомых нам спектаклей, прозвучат и песни, по которым знают артиста те, кто не раз бывал на его концертах.

Правда, одна песня будет исполнена впервые. Кузбасский композитор Владимир Хвилько написал ее специально к сегодняшнему торжеству, посвятив юбиляру. Есть в припеве этой песни такие слова:

Вот мне —
полсотни лет,
всего
полсотни лет.
Ведь это, брат,
совсем не так уж
много!
И вновь
покоя нет,
в душе
горит рассвет,
и с песней
продолжается дорога!..

А ведь верно: полсотни лет — совсем не старость. Если душа поет, если впереди — много неосуществленных пока планов, немало несыгранных ролей. С песней, с музыкой продолжается дорога народного артиста России Петра Карпова. Верится, на этой дороге будет еще много-много его встреч со зрителями, ради которых живет и работает человек, посвятивший свою жизнь служению сцене.

Илья ЛЯХОВ.

НА СНИМКЕ: народный артист России Петр Карпов.

Фото **Юрия Юрьева.**

Спортивный телетайп

По сообщениям корреспондентов газеты, ИТАР-ТАСС

хоккей

Победители Олимпиады — хоккеисты сборной Швеции выиграли у прошлогодних вице-чемпионов мира — канадцев первый финальный матч продолжающегося в Финляндии 61-го мирового первенства.

Успех шведам, победившим со счетом 3:2 /1:1, 1:0, 1:1/, принесли игроки, выступающие за рубежом. На 16-й минуте Юнас Хоглунд из клуба североамериканской Национальной хоккейной лиги "Флеймз" /Калгари/ забросил первую шайбу /шведы сравняли счет - 1:1/, а выступающие за финский ТПС /Турку/ Никлас Сундблад и Маркус Турессон забили еще два гола — на 36-й и 57-й минутах. Напомним, что двое последних играют под началом известного российского тренера Владимира Юрзинова, зимой приведшего ТПС к званию чемпиона Евролиги. В сборной Канады отличились энхаэловцы: Марк Рекки /11/ из "Кэнэйдиенз" /Монреаль/ и единственный чернокожий хоккеист среди финалистов Энсон Картер /60/, играющий в "Брюинз" /Бостон/

вольная борьба

Россияне Магомед Азизов и Бувайсар Сайтиев завоевали золотые медали на чемпионате Европы по вольной борьбе. Выступающий в весовой категории до 63 кг Азизов в финале уверенно победил Тадеева Эльбруса с Украины - 10:0, а Сайтиев /76 кг/ выиграл у Александра Лайпольда из Германии - 3:0.

дзюдо

Российские дзюдоисты, столь неудачно выступившие на прошлогодней Олимпиаде в Атланте /там у них не было ни одной награды/, на чемпионате Европы-97 в бельгийском Остенде завоевали одну серебряную и две бронзовые медали.

"Серебро" на счету Анатолия Ларюкова из Владикавказа /весовая категория 71 кг/, "бронза" - у Светланы Комаровой /48 кг/ из Дзержинска и у Людмилы Комаровой /52 кг/ из Самары.

альпинизм

Не вернулась после восхождения на Эверест команда алтайских альпинистов. Им удалось покорить высочайшую вершину мира, но при спуске руководитель экспедиции Александр Торощин погиб, его тело найдено. Поиск двух других альпинистов - Ивана Плотникова и Николая Шевченко - продолжается. Эти сведения неофициальные: они, сообщил сегодня корреспонденту ИТАР-ТАСС оперативный дежурный Западносибирской поисково-спасательной службы, сейчас уточняются, и более подробно все будет известно позднее, когда с Алтая удастся дозвониться до базового дагеря.

Алтайские альпинисты принимали участие в покорении Эвереста впервые.

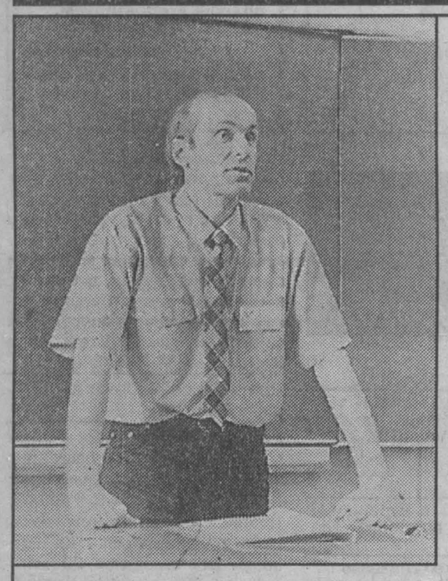

Об учителях в последнее время чаще сообщают, что они выходят на митинги, объявляют забастовки, отказываются принимать экзамены. Вроде бы и речи нет о педагогическом творчестве, находках, свежих идеях. Ничего подобного. Есть в Кузбассе думающие, ищущие учителя. И проходивший уже в четвертый раз областной конкурс «Учитель года» это подтвердил.

В его названии — «Звезды кузбасской пайдейи» — загадочно звучит слово «пайдейя». В переводе с греческого оно означает обучение, развитие, воспитание ребенка; уровень образования и сама образованность. Демонстрировать свою пайдейю приехали 24 кузбасских учителя, победивших в районных и городских конкурсах. На финал в Кемерово попали самые яркие и интересные — 15 сельских и 9 городских педагогов. Впервые среди конкурсантов оказались педагог малокомплектной школы и учитель шахматной культуры. Все участники привезли с собой выставки, отснятые видеосюжеты (рассказы о себе) и самое главное — педагогические концепции, с которыми знакомились коллеги и строгая экспертная комиссия.

«Учитель года-97»

Три звездных дня в году

Невозможно рассказать обо всех, но и выделять чью-то одну концепцию не хочется. Все они на уровне (иначе не вышли бы участники на областной конкурс).

Второй день для конкурсантов был, пожалуй, самым сложным — они давали мастер-уроки в трех кемеровских школах Волновались все: ведь за партами сидели не только ребята, но и коллеги, самые придирчивые судьи и жесткие критики

— Я сомневался, — говорит Владимир Пересыпкин, учитель физики Металлургской средней школы Новокузнецкого района, — поймут ли дети философские рассуждения «Что есть человек?» Зря боялся. меня поняли

Третьеклашки 95-й школы слушали и песни на татарском Гарифы Фусаиновой, а ребята из десятого, наверное, задумались над сомнениями Раскольникова после урока Любови Чернышевой Физкультура. на которой Борис Дик знакомил старшеклассниц с йогой, прошла на «ура» — не часто ведь приходится принимать положение отдыхающего крокодила

После уроков оргкомитет долго совещался, прежде чем огласил имена суперфиналистов. В «великолепную пятерку» вошли Андрей Мазур — преподаватель литературы Кемеровского классического лицея, Александр Иванов — учитель физической культуры Марьевского образовательного комплекса имени В. Д. Федорова Яйского района, Гарифа Фусаинова — учительница начальных классов Куркулинской школы Мариинского района, Борис Дик — физрук Белогорской средней школы Тисульского района, и Владимир Пересыпкин, уже известный нам.

Суперфинал состоял из нескольких заданий: каждый рассказывал о себе (выступления оценивали три состава жюри: детское, независимое и профессиональное), а просмотрев видеосюжет о каком-либо великом педагоге, должен был назвать его имя К чести участников, великих они «вычисляли» на первых секундах ролика Следующим испытанием была фантазия на тему «Профиль кузбасского учителя XXI века»

В результате учителем года был назван Борис Дик, потомственный преподаватель с 14-летним стажем. Осенью Борис Арнольдович отправится в Москву представлять кузбасское учительство на российском конкурсе. Возможно, он успеет сдать на права и доберется до столицы на честно завоеванном «жигуленке» (Областная администрация и фирмы-спонсоры не поскупились на суперприз и ценные подарки для всех участников).

«Учитель года-97» позади. Участники конкурса приехали не соревноваться, не доказывать, кто лучше, а пообщаться с коллегами, которым небезразлична судьба школы. И беседовали между собой не столько о проблемах и зарплате (которую, кстати, как и многие, не видели давно), сколько о работе. По словам суперфиналиста Александра Иванова, на конкурсе многие впервые за долгое время почувствовали себя настоящими учителями. Хотя бы три дня в году.

Марина ГРУШИНА.

НА СНИМКЕ: победитель конкурса «Учитель года-97» Борис Дик.

Фото **Вадима ПРОРВИНА.**

г Кемерово

лотерея

Десять миллионов — за две тысячи рублей!

Как известно, нынешний год для кузбасского бокса — юбилейный. Полвека назад на земле Кузнецкой начали действовать официальные боксерские секции. И с этих групп юных боксеров началось восхождение наших спортсменов к высшим ступенькам пьедесталов почета крупнейших международных турниров.

В наше время для развития спорта требуется финансовая поддержка. Организация различных турниров, работа спортивных клубов и школ диктуют немалые финансовые затраты. Поэтому, согласно распоряжению администрации Кемеровской области, областная федерация бокса «Ринг» и благотворительный фонд «Правопорядок» по инициативе департамента физической культуры, спорта и туризма областной администрации **проводят благотворительную лотерею «50 лет боксу Кузбасса».**

Эта лотерея проводится в соответствии с «Временным положением о лотереях Российской Федерации», утвержденным указом Президента РФ, с целью экономической защиты и популяризации бокса, развития боевых видов спорта в Кузбассе и содействия правоохранительным органам.

Билеты лотереи «50 лет боксу Кузбасса» уже поступили в продажу. Лотерея является бессрочной, бестиражной, действующей только на территории Кемеровской области.

Стоимость каждого билета — 2000 рублей. Выигрышный фонд составляет 50 процентов стоимости всех лотерейных билетов, **практически каждый третий билет — выигрышный.**

Главный выигрыш лотереи — 10000000 (десять миллионов) рублей. Кроме того, разыгрываются выигрыши от 2000 до одного миллиона рублей. Выплата выигрышей до 100 тысяч рублей производится немедленно, на месте продажи билетов.

Выигрыши свыше 100000 рублей выплачиваются в оргкомитете лотереи по адресу: **г. Кемерово, пр. Советский, д. 62, каб. 149 (тел. 23-32-12)** в течение двух месяцев со дня предъявления билета на экспертизу.

Внимание! При покупке билета обязательно убедитесь в целостности защитного слоя кодировочного и игровых полей! Билет разыгрывается стиранием защитного слоя с игрового поля с надписью «Выигрыш».

В случае нарушения защитного слоя кодировочного поля с надписью «Не вскрывать» билет считается недействительным и к оплате не принимается.

Окончательный срок предъявления выигравших билетов — не позднее 20 дней после окончания реализации (эта дата будет сообщена в газете «Кузбасс» и других средствах массовой информации).

Итак, благотворительная лотерея «50 лет боксу Кузбасса» стартовала. У вас появилась уникальная возможность — всего за две тысячи рублей выиграть десять миллионов. Но если ваш выигрыш будет и меньшим — не беда. Ведь благодаря вашему участию в лотерее выиграет кузбасский бокс. Это значит, что в грядущие победы боксеров земли Кузнецкой будет внесен и ваш вклад.

На днях при содействии департамента культуры обладминистрации и общественного фонда поддержки молодежи довольно шумно, с «оттяжкой» отметила свой 10-летний юбилей кемеровская рок-группа «Полночь». Группа известна как музыкальный коллектив, играющий почти классический хард-рок.

новое поколение выбирает...

Филармония открыла двери року

В юбилейном концерте, прогрохотавшем в академических стенах филармонии, благодаря любезности ее директора Владимира Зубицкого, кроме «Полночи», приняли участие известные в городе рок-активисты: группы «Веррига», «Хэш» и «Саундчек» Из них первая подивила уже адаптированные и менее привычные уши сотрясавшим филармонические стены «трэшем», состоящем из труднопереводимого рычания и весьма «забойного» гитарного шаманства.

Вторая группа одарила своеобычным отваром дворового «панка» с неизменными хитами «Наливай» и «Я — «синий», он — «синий» Саунд третьего рок-коллектива, отобразившийся в своего рода инструментальных «фугах», в целом остался для публики малопонятным.

Менее шумной, менее замысловатой, но вместе с тем более профессиональной показалась музыка группы-юбиляра. Стилевое направление «Полночи» можно, пожалуй, сравнить с музыкальными традициями грандов британского «харда», таких как «Helloween», «Rainbow», ранняя «Iron Maden». Тексты отдельных песен, среди которых можно отметить «Знай!», более всего напоминают стилистику и лейтмотивы отечественной «Арии» — образца времен широко известного альбома этой группы «Герой асфальта»

У таких разных рок-групп, как «Полночь» и «Веррига», конечно, и поклонники тоже разные. Юные «металломаны», бурно приветствовавшие местных столпов «трэша», не столь активно демонстрировали свое восхищение выступлением «полуночников». Однако, как оказалось, и нынешние юбиляры — кумиры для представителей самых разных поколений.

Алексей Гаврилович Щербаков, физик, компьютерщик, 44 года:

— Вообще-то мне нравится «Битлз». Но несколько лет назад я познакомился с творчеством ребят из «Полночи», и с тех пор я — неизменный поклонник этой группы. Главное, что ребята не изменяют своим традициям и играют примерно ту же музыку, что и в начале своего творческого пути.

В целом мероприятие прошло спокойно, без эксцессов, чему способствовала даже несколько чрезмерная опека присутствовавших как в штатском, так и одетых в форму блюстителей порядка.

По мнению Владимира Зубицкого, пританцовывавшего за кулисами от удовольствия, «первый блин» не был «комом».

Александр ЕГОРЕНКО.

НА СНИМКЕ: рок-группа «Полночь».

Фото **Александра Блотницкого.**

за рубежом

Безбилетные пассажиры

Ученые объявили охоту на безбилетных пассажиров особого рода: морские биологи из Киля (Германия) обнаружили в балластной воде океанских судов среди экзотических водорослей и остатков морских животных опасных моллюсков. Опасных оттого, что эти непрошеные пришельцы могут причинить водоемам любой страны крупный ущерб. Ярчайший пример тому — волосатый краб. В 1920 году он был завезен в Германию из Китая и на беду местных рыбаков быстро распространился в регионе от Эльбы до Хафеля. Крабы эти отчего-то особо полюбили не только пойманную рыбу, но и сами сети, разрезая их, словно ножницами. А южноевропейская полосатая устрица представляет в настоящее время прямую угрозу для водопроводов, какие проходят по дну крупных озер в Америке и Германии, на Бодензее.

Уже четыре года кильские ученые берут пробы из танков судов, которые прибывают со всех концов земли в германские гавани, прежде всего в Гамбург. И когда транспортник попадает в док, на моллюсков начинается, наконец, настоящая охота: внешняя обшивка кораблей тщательно отскабливается от морских водорослей и раковин.

Перевел с нем. языка **Юрий ГРИГОРЬЕВ.** («Руте унд Ролле»).

Главный редактор А. В. ТРУТНЕВ.

Газета «Кузбасс» учреждена администрацией Кемеровской области и журналистским коллективом редакции. Зарегистрирована Омской региональной инспекцией по защите свободы печати и массовой информации 27.01.94 г., свидетельство о регистрации №54.

АДРЕС РЕДАКЦИИ: 650630, г. Кемерово, пр. Октябрьский, 28.
Адрес E-Mail: kuzbass@usa.net
СПРАВКИ: по рекламе — 52-25-23; по письмам — 52-38-23; по редакции — 52-32-74.
Собственные корреспонденты: в Новокузнецке — 45-97-84, Прокопьевске — 3-38-86, Ленинске-Кузнецком — 7-88-24, Мысках — 2-18-66, Яе — 2-13-67. Телефакс 52-12-10.
Время подписания номера в печать по графику 20.00.

Сдан в печать 19.35. Объем 2 п.л. Печать высокая.
Тиражи во вторник и четверг — 18300 (индексы 51901, 31029); субботу — 34700 (индексы 51901, 31029, 31023), среду, пятницу — 13800 (индекс 51901).

Газета набрана и сверстана на компьютерном комплексе газеты «Кузбасс».
По вопросам качества печати звонить по тел. 52-03-34.
Типография издательства «Кузбасс»: 650630, г. Кемерово, пр. Октябрьский, 28. Заказ №86.