R.S.L. KEMEROVO
108369

62 (21857)
4 АПРЕЛЯ 1997 г., ПЯТНИЦА
Розничная цена 1000 руб.

ОБЛАСТНАЯ МАССОВАЯ ГАЗЕТА
Кузбасс
Издается с 7 января 1922 года.

2 стр.

«Не хочешь учиться? Приходи к нам!» — такой призыв в заголовке содержит материал о проблемах обучения молодежи.
Фото Александра Блотницкого.

Бенефис известного земляка — джазмена, барабанщика Сергея Беличенко прошел в Новосибирске при участии звезд отечественного джаза.
Фото Николая Трубачева.

4 стр.

Одним абзацем
о важном и интересном

Как сообщает Рейтер, в среду Борис Ельцин и Александр Лукашенко подписали договор о союзе, вмешательно обговорили после формистов ства реализации российского нового Кабинета министров, опасающихся дальнейшей интеграции с противовесом России, согласились судить ряд дополнительно обсудить ряд положений. От первоначального 17-страничного проекта договора осталось заявление на трех страницах. Под приложением к соглашению, по содержанию близким к первоначальному проекту договора, обе стороны просто поставили свои инициалы и договорились о его переработке и общественном обсуждении. Новый документ «гораздо продуманнее прежнего благодаря умным людям», — сказал на пресс-конференции первый заместитель премьер-министра России Борис Немцов. Президент Борис Ельцин после церемонии подписания договора заявил: «Обе стороны сохраняют свою суверенность. И одновременно интеграция выходит на качественно иной уровень». И добавил, что договор дает гражданам обоих государств свободу передвижения и право на жительство, владение собственностью и участие в местных выборах и в России, и в Беларуси, означает немалую экономию на охране границ и оборонных мерах и облегчает поддержание правопорядка, но Конституция каждой страны остается независимой, и введения общей денежной единицы пока не предвидится. «Это вполне соответствует нормам, давно существующим в странах ЕС», — прокомментировал президент, добавив, что обсуждение приложения будет широко освещаться в средствах массовой информации. Нельзя было не заметить, что Александр Лукашенко подписывал договор с мрачным выражением лица, не скрывая своего разочарования. (Фото **из архива CNN**).

Государственная дума в среду не смогла набрать достаточное число голосов, чтобы изменить Государственный флаг, герб и гимн демократической России. Нижняя палата, где доминируют левые силы, намеревалась вернуть советский красный флаг и герб с серпом и молотом. Кроме того, предполагалось в качестве национального гимна использовать мелодию советского гимна и написать к ней новые слова. За возвращение красного флага проголосовали 239 депутатов, за герб — 243 и за гимн — 255 при необходимых 300 голосах. Таким образом, у демократической России остался трехцветный бело-сине-красный флаг, герб с двуглавым орлом и музыка «Патриотической песни» Глинки в качестве гимна.

Россияне в январе-феврале 1997 г. затратили на покупку иностранной валюты в общей сложности 51,6 трлн. руб., что составило 21,35 проц. всех денежных расходов населения. Об этом свидетельствует информация Госкомстата РФ. Покупка валюты по-прежнему занимает второе место в общей структуре расходов граждан страны.

Государственная дума России решила обратиться к Председателю правительства Виктору Черномырдину с просьбой предоставить в палату декларацию о его имуществе. Эту резолюцию, предложенную представителем фракции «Яблоко» Сергеем Иваненко, поддержали 219 депутатов нижней палаты парламента, насчитывающей 450 мест. Обосновывая свое предложение, С. Иваненко сказал, что оно вызвано публикацией во французской газете «Монд», перепечатанной в «Известиях», где утверждается, что имущество российского премьер-министра оценивается в 5 миллиардов долларов. Тем временем начальник департамента культуры и информации аппарата правительства РФ Игорь Шабдурасулов сообщил корр. ИТАР-ТАСС, что Виктор Черномырдин регулярно платит все налоги с заработной платы председателя правительства, которая составляет на данный момент 4 млн. 44 тысячи рублей. И эта зарплата является единственным источником дохода премьера, как у подавляющего большинства российских госслужащих, не занятых преподавательской и иной творческой деятельностью.

Аслан Масхадов, совмещающий обязанности президента и премьер-министра Чечни, сообщает Рейтер, назначил первым заместителем премьер-министра 32-летнего Шамиля Басаева, боевого командира, возглавлявшего кровавый налет на Буденновск в июне 1995 года. На январских выборах Басаев по количеству набранных голосов оказался вторым после Масхадова. В глазах же правительства России Шамиль Басаев — преступник. Между тем Генеральная прокуратура РФ не комментирует назначение Шамиля Басаева первым вице-премьером правительства Чечни. В то же время на вопрос корреспондента ИТАР-ТАСС о процессуальном статусе Басаева, руководившего террористической акцией в Буденновске, представитель центра информации и общественных связей Генпрокуратуры сообщил, что объявленная 12 марта Государственной думой амнистия на Басаева не распространяется.

Вчера в Киселевске бастовали четыре шахты — «Талдинская-Западная», «УгольТал», «Красный Кузбасс», «Киселевская». Шахтеры требуют погашения многомесячных задолженностей по зарплате. На «Красном Кузбассе» 80 рабочих начали акцию протеста прямо в забое. В ночь на 3 апреля под землей возник пожар — горняки вышли на поверхность. Представители бастующих шахт побывали на других угольных предприятиях города, призывая горняков «ударить разом».

В середине апреля на межведомственной правительственной комиссии в Москве будет рассмотрен вопрос о социально-экономическом положении Прокопьевска. В частности, программа реструктуризации прокопьевских шахт предполагает создание новых рабочих мест в АО «Электромашина», где будет организован выпуск тяговых электродвигателей к шахтовым электровозам. А пока город живет ожиданием обещанных А. Чубайсом мэру Прокопьевска А. Романько 40 млрд. рублей для погашения долгов по зарплате работникам бюджетной сферы.

По инициативе гороно Кемерова решено создать на базе детского сада № 235 среднюю школу для детей-инвалидов с детским церебральным параличом. Такое решение было принято в связи с тем, что за пять лет работы детского сада и начальной школы при нем воспитатели и учителя накопили достаточный опыт и, в частности, по итогам регионального конкурса среди детских садов являются лучшими по работе именно с детьми-инвалидами, сообщило информационное агентство «Вертикаль».

Сто жителей Таштагольского района свою пенсию, общая сумма которой составляет около 30 миллионов рублей, ежемесячно возвращают государству. «Это не первоапрельская шутка, — сказал корреспонденту ИТАР-ТАСС председатель районного комитета социальной защиты населения Александр Медведев. — Так называемые кержаки, проживающие в отдаленных таежных поселках Чулеш, Килинск, Алтамаш, в силу своих убеждений не принимают материальную помощь, если они здоровы и в состоянии трудиться. Средства для существования они добывают, объединившись в общины. Содержат скот, осенью собирают кедровые орехи и сдают их заготовителям. В пищу употребляют продукты собственного производства. Никогда не покупают даже хлеб, а пекут его сами».

из «горячих точек»

Город, на котором можно поставить крест?..

Жизнь сразу же внесла коррективы в планы проводимого в рамках выполнения разработанного графика финансирования угольной отрасли совместного заседания коллегий компании «Росуголь» и администрации Кемеровской области «О программе социально-экономического развития Анжеро-Судженска в условиях реструктуризации угольной промышленности», в котором приняли участие представители «Росугля» во главе с президентом Ю. Н. Малышевым, губернатор области М. Б. Кислюк, работники областной и местной администрации, руководители промышленных предприятий города. Уточнить еще раз наиболее важные точки приложения сил перед подписанием протокола участники заседания планировали непосредственно на рабочих местах предприятий Анжеро-Судженска.

На шахте «Судженская», первом пункте назначения, с шахтерами губернатору пришлось встретиться не в забое, а возле входа в административное здание. Зарплата — с теми или иными вариациями это стало основной темой разговора. В забои же спускаться смысла не было — с 6 марта в них тишина. Шахта вошла в очередную забастовку, которая в последнее время здесь становится явлением скорее привычным, нежели исключительным: только в 1996 году в общей сложности стояли шесть месяцев.

Трудно обвинять людей, не получающих за свой труд, к тому же постоянно находящихся в ожидании закрытия своего предприятия, когда для этого уже подготовлены технико-экономические обоснования, и, наверное, пытающихся «выбить» хотя бы то, что причитается. Но, с другой стороны, постоянные перерывы в работе усугубляют до предела и без того неважное экономическое положение шахты. Каждый месяц простоя — это почти два миллиарда убытков. В то время как месяц-другой нормальной работы уже позволяет видеть какие-то перспективы. И даже этими урывками удалось кое-что сделать: потихоньку начать рассчитываться с долгами, вводить жилье. Опытный инженерно-технический коллектив вместе с новым директором сумел разработать реальный план жизнедеятельности шахты. Немного бы стабильной работы... И поднялась бы у кого рука подписать приговор шахте, у которой в активе разведанных запасов углей на 50 лет?! Но пока все идет к тому, что бюджет города потеряет еще одного налогоплательщика, а число безработных анжеросудженцев пополнят рабочие «Судженской». Выдержит ли и этот удар город, и так еле выстаивающий под грузом проблем?

На других предприятиях — а это основные производства Анжеро-Судженска, которые посетили участники заседания — ситуация варьируется от тяжелой до очень тяжелой. Соответственно и общее состояние города, изучив которое, впору признать его настолько бесперспективно больным, что остается вздохнуть и поставить на нем крест. Объем промышленной продукции к уровню 1991 года составил в 1996 году всего 27.4 процента, а добычи угля — соответственно 50 процентов. Сокращение объемов добычи угля привело к снижению на треть объемов его переработки — упала производственная мощность ГОФ «Судженская» и «Анжерская». В городе уже закрыты две шахты, а оставшиеся вошли в категорию убыточных. И их состояние усугубляется физическим износом основных фондов на 60-80 процентов.

Не лучше дела и в других отраслях. Все они снизили объемы производства по отношению к 1991 году до 25-30 процентов.

Социальное положение зеркально отражает экономическое. Реальная зарплата, если исходить из того же 1991 года, не превышает уровня 25-30 процентов, задолженность по ней только на шахтах города составляет 66.3 миллиарда рублей, по пенсиям — 4.8 миллиарда. Это у тех, кто еще имеет работу. Но падение производства в первую очередь привело к росту числа безработных. Уровень безработицы в городе опережает по своим темпам все другие территории области. По прогнозам, при существующем положении дел не имеющих работу анжеросудженцев к концу года станет 4000 человек, вакансий же нет уже сейчас — с начала года трудоустроено всего шестеро.

И как отражение упадка — сам внешний облик города. Здесь официально отнесено к ветхому жилью 2567 домов. Но и состояние тех, которые вроде пригодны для жилья, ухудшается на глазах — поддерживать коммунальную сферу нет средств.

И все же у Анжеро-Судженска есть шанс. Наряду с другими городами Кузбасса, созданными на базе угольных предприятий, где особенно болезненно сказались перестроечные процессы, ему определен особый режим финансирования.

— Но помочь можно только тому, — заметил Михаил Кислюк, — кто сам себе хочет помочь. И после резких слов, высказанных губернатору, работницы «Сибстекла», которые «живых» денег не видели практически три года, разошлись по своим рабочим местам. Проще простого сегодня бросить работу, но будет ли она завтра? А у завода, все-таки выстоявшего, в том числе и благодаря терпению этих женщин, сейчас появились заказчики, осваиваются новые виды продукции, а самое важное — под боком, в области, найдена прекрасная сырьевая база.

Есть перспективы и на других предприятиях. АО «Асфарма» освоило новые лекарственные препараты. Минимальным составом, за крошечную зарплату, но трудятся на швейной фабрике «Искра». Идет строительство шахты «Анжерская-Южная». И ждут здесь только поддержки, которая даст возможность жить и развиваться дальше.

На заседании принят документ, исполнение которого своими подписями заверили Ю. Н. Малышев и М. Б. Кислюк и подтвердит первый вице-премьер правительства А. Б. Чубайс. По нему финансирование Анжеро-Судженска обещано по всем направлениям, что поможет решить основные социально-экономические проблемы. В том числе самые приоритетные вложения пойдут, конечно, на развитие производства и создание новых рабочих мест. Предусмотрены финансовая поддержка производственных мощностей на действующих шахтах, сохранение на них рабочих мест, мероприятия по социальной защите работников с закрытых угольных предприятий. Деньги на развитие выделены также АО «Анжеромаш», АО «Асфарма», АООТ «Искра», АО «Сибстекло», Антоновскому рудоуправлению. Соответствующие суммы предусмотрены на содержание и развитие жилищно-коммунального хозяйства и даже на улучшение экологической обстановки.

И теперь уже от самих анжеросудженцев — от руководителей до рядовых — зависит, как разумно использовать эту реальную поддержку. Но город у них один, и рано еще ставить точку в его столетней истории.

Елена ПАВЛОВИЧ,
спец. корр. «Кузбасса».

тема дня: взгляд художника

Рис. **Евгения Евтушенко.**

события факты
пресс-служба администрации области

● **Вчера губернатор Кузбасса Михаил Кислюк вылетел в Москву, где должен встретиться с председателем правления Пенсионного фонда России Василием Барчуком для решения вопроса об ускорении погашения задолженности по выплате пенсий жителям Кузбасса.**

● **Вчера департамент социальной защиты населения перечислил почти 17 млрд. рублей в города и сельские районы области для финансирования мартовской пенсии.**

Как сообщили пресс-службе АКО в департаменте, завершилась выплата кузбасской пенсии за март.

● **В первом квартале этого года звание «Ветеран труда» присвоено почти девяти тысячам пенсионеров области.**

Общее количество пенсионеров, имеющих это звание, превысило 400 тысяч.

● **Вчера в областном психолого-валеологическом центре департамента образования администрации Кемеровской области прошел первый семинар для родителей-воспитателей детских домов семейного типа.**

Цель семинара — обучение родителей-воспитателей современным, психологически выверенным подходам в воспитании детей-сирот и детей, оставшихся без попечения родителей. Во время работы семинара департамент образования оказал материальную помощь детским домам семейного типа на сумму 42 млн. рублей.

● **Вчера на коллегии департамента образования администрации Кемеровской области совместно с департаментом культуры рассматривался вопрос «О работе органов управления образованием и культурой администрации Прокопьевского района по развитию досуговой деятельности».**

Коллегия отметила положительный опыт работы района по развитию досуга детей и подростков, сохранению сети учреждений образования и культуры.

Принято решение продолжить практику работы департамента по совместным формам деятельности, для чего разработать единую комплексную программу по перспективам развития досуговой деятельности и библиотечного дела.

Завтра в «Кузбассе»:

● **тематические страницы «Ваш доктор», «Творчество» и другие;**
● **попытка прогноза: погода с апреля по октябрь.**

наши корреспонденты передают

● Зарплата рядом, да не достать
● Четверо тащат налоговый воз
● Как выбрать и не промахнуться!

Дина КАЛИТИНА
Прокопьевск

Учителя городских школ, перманентно бастующие, решили отложить до 15 апреля намечавшуюся было очередную акцию протеста.

Надеются, что к этому сроку прибудут в прокопьевские школы зарплатные деньги, обещанные А. Чубайсом и М. Кислюком. Пока же из двух выделенных миллиардов миллиард 758 миллионов перечислены в суд на выплату учителям, обратившимся в свое время с исками по поводу незаконных задержек зарплаты. До той поры, пока деньги не окажутся на счетах судов, не снимется арест со счета городского управления народного образования, а значит, не будет возможности расплатиться с педагогами, которые к судебной защите своих прав не прибегали.

Валерий ШЕВЦОВ
Мыски

Конец первого квартала года в Мысках был отмечен положительным сдвигом в сборе средств в Пенсионный фонд. При необходимых на пенсии старикам 15 млрд рублей примерно десять собрано за три месяца «живыми» деньгами плюс взносы векселями и продуктами питания в счет просроченных и текущих платежей. Заслуга в этом четырех предприятий: разреза «Сибиргинский», ЦОФ «Сибирь», Мысковской автобазы и монтажного управления № 1.

Другие плательщики в ПФ по-прежнему не везут, не тянут. Поэтому в горотделении фонда критически оценивают ситуацию с пополнением пенсионной копилки. Ведь долг предприятий составляет 52 млрд. рублей без пени. Более трети из них должна Томусинская ГРЭС.

Светлана ГИБНЕРС
Новокузнецк

В предстоящее воскресенье новокузнечане будут выбирать депутатов в городское собрание и мэра города, на должность которого претендуют восемь кандидатов. Все они, как и положено, представляли на суд избирателей свои программы, все божились, что хотят улучшить жизнь простого люда, и все были едины в намерении начать свою деятельность с разрешения экономических проблем.

Сегодня, в самом конце предвыборной гонки, вполне можно подвести итоги того, насколько этично боролись «фавориты» за место под солнцем. Устно грязью друг друга не поливали, но в распространяемых «агитках» нелицеприятную фактуру выдавали. Как она сработает, узнаем совсем скоро.

пресс-конференция

Банкиры считают энергетику главной отраслью

Уникальной была названа пресс-конференция при ее открытии в «Кузбасспромбанке». В разговоре с журналистами приняли участие председатель совета директоров банка Александр Нецветаев и президент «Кузбасспромбанка» Паулина Кибес.

Эта пресс-конференция проходила накануне собрания акционеров банка, которое намечено на восьмое апреля. О собрании было сказано, что «это — пресс-конференция с пристрастием, так как акционерам нужны дивиденды». Но в результате резкого снижения «живых» денег в обороте — с 38 до 12 процентов — руководство банка будет выходить к владельцам акций, как сейчас говорят, с непопулярным предложением — создать резервный фонд на выплату дивидендов и временно задержать эту выплату.

Банк, как было сказано в самом начале пресс-конференции, — это магазин, торгующий деньгами. «Кузбасспромбанк» торгует этим товаром довольно успешно, что видно по его рейтингу среди ста крупнейших банков России. Он является крупнейшим за Уралом. Он практически не работает с бюджетными деньгами, а использует денежные средства своих акционеров, которые не только сохранены, но и приумножены.

Только что в «Кузбасспромбанке» получены результаты его аудиторской проверки, осуществленной одной из авторитетнейших в мире фирм «Прайс Уотерхаус». Эти данные являются, как было заявлено, «достойной рекомендацией для выхода банка на мировой финансовый рынок».

«Кузбасспромбанк» в ушедшем году выдал пять триллионов рублей кредитов, львиная доля которых размещена в промышленности Кузбасса — угольной, металлургической, на транспорте, в связи и т.д.

Банк связан неразъемно с делами и работой нашего региона. Он брал обязательство развернуться на рынке ценных бумаг и выполнил его — оборот ценных бумаг составил 2,5 триллиона рублей. За счет этого активно пополнялся Пенсионный фонд. А вообще-то фондовый рынок, по словам П. Кибес, очень неустойчив (в феврале давал до 80 процентов дохода, в марте — ноль процентов). Свои ресурсы «Кузбасспромбанк» вкладывает только в государственные ценные бумаги, что, конечно, не требует каких-то дополнительных пояснений. Но банк довольно успешно спекулировал и корпоративными ценными бумагами, скупая, по заявкам, «электрические» акции.

Банкиры рассказали о программах, над которыми работают в их учреждении: это, в частности, поддержка малого бизнеса, создание крупных банковских пулов с участием иностранного капитала для финансирования крупных инвестиционных проектов, участие в реструктуризации угольной промышленности, поддержка экспорта и т.д. и т.п.

О многом говорит и такой факт: в 1996 году банком была выпущена шестая по счету эмиссия. При номинале акции в одну тысячу рублей их продавали за пять тысяч рублей.

Спросили о снижении энерготарифов.

Абсолютно правильной считает А. Нецветаев эту акцию в Кемеровской области, так как предприятия завышенными ценами на свою продукцию «повесили себя на налоговой веревке». Приписанные цены потянули за собой приписанные налоги, приписка в пенсионном фонде и т.д.

Более того, по мнению председателя совета директоров банка, энергетика является первой по значимости и перспективам отраслью Кузбасса, а электроэнергия — главным товаром. Придет время, когда будут не уголь возить, а продавать вплоть до Урала электроэнергию. На этом регион будет зарабатывать солидные деньги.

Валерий ПЛЮЩЕВ.

КУРС ВАЛЮТЫ (ЦЕНТРОБАНК)
4 апреля
$ *официальный курс — 5735 руб.*

погода

АПРЕЛЬ

4 апреля.
Восход 7.41. Заход 20.57.
Долгота дня 13.16.

Посл. четверть 31 марта
Восход 5.36. Заход 16.08

ЦЕНТР ПО ГИДРОМЕТЕОРОЛОГИИ СООБЩАЕТ:

5 апреля ночью ожидаются слабые осадки; ветер северо-западный, умеренный, местами сильный. Температура воздуха ночью -1...-6°С, местами до -12°С; днем +1...+6°С. 6-го ночью -4...-9°С, местами до -16°С; днем +4...+9°С.

Продолжается подписка на газету Кузбасс на второе полугодие по прежним ценам

Принципы свои я вывел не из своих предрассудков, а из самой природы вещей.

Шарль Луи МОНТЕСКЬЕ.

город — детям

Не хочешь учиться? Приходи к нам!

— такой лозунг мог гордо красоваться над входом в школу-комплекс №47 г. Кемерово

Порою кажется, что наши девяностые годы войдут в историю российского просвещения как «золотой век» гимназий, лицеев и всевозможных школ с разными уклонами — им несть числа... И наш Кузбасс не исключение. С одной стороны, это прекрасно — наконец-то одаренные дети получили полную возможность развивать свои таланты. С другой... У нас много и таких детей, чье призвание не умственный, а физический труд. Кто поможет им развивать свои таланты?.. У нас немало детей, для которых учеба даже в общеобразовательной школе (по разным причинам) стала недосягаемой высотой. Не достигшие (по закону) возраста трудовой активности, они невольно пополняют и без того растущую армию взрослых тунеядцев поневоле. Как помочь им найти свое место в жизни, стать полезными для общества?

В старой дореволюционной России (мы любим ссылаться на исторические примеры) рядом с лицеями и гимназиями прекрасно уживались и ремесленные школы, и реальные училища. Вглядитесь в то, что делает и пытается делать школа-комплекс №47 города Кемерово, — не это ли — реальное, ремесленное — проглядывает в опыте их обучения?

Как школа спасла сама себя

Всего год с небольшим назад она была обычной средней школой рабочего поселка и, возможно, оставалась бы ею до сих пор, если бы не событие давних дней — появившееся лет десять-пятнадцать назад распоряжение об объявлении прилегающей к «Азоту» части Предзаводского поселка санитарной зоной. Многие постройки были снесены, немало семей переселилось в другие районы, а в школу №47 приходило с каждым годом все меньше учеников. В 1995 году в ней училось всего 237 детей — маловато даже для восьмилетней школы. Тогда-то и родилась спасительная идея — объединиться с находившейся в том же помещении вечерней школой №11. Тем более что «вечерка» давным-давно превратилась из классической ШРМ (школы рабочей молодежи) в обычную школу для подростков (впрочем, как и многие ей подобные).

Так и появилась на свет школа-комплекс. Новое название дано ей недаром — здесь соседствуют самые разные формы обучения (директор школы Людмила Александровна Пятибратова, и та едва не сбилась со счета, перечисляя их). И любому пришедшему сюда впервые новичку-тинейджеру помогут выбрать ту форму обучения, что ему под силу и по душе.

Конечно, остались здесь и обычные «детские» классы; есть заочные и вечерние (не очень-то многочисленные) — наследие упраздненной «вечерки». Эти классы открыты для всех. Но встречаются среди приходящих в сорок седьмую школу новичков и ребята, которым, по самым разным причинам, временно противопоказано учиться вместе со сверстниками. Они занимаются индивидуально, по специально составленным программам. Среди них и шестнадцатилетний Никита Т., осваивающий программу шестого класса (сюда его прислали родители). Когда-то в родной школе его оставили на второй год, потом — на третий, а через некоторое время он совсем забросил учебу — всерьез и надолго. Представьте, каково было бы такому взрослому «дяденьке» заниматься вместе с насмешниками-малышами?

Есть здесь и хронически больной тринадцатилетний парнишка. С учебой у него все в порядке, более того — он старается получше иных здоровых сверстников. Но заниматься вместе со всеми ему пока нельзя — знаете, как жестоки бывают дети. А его ровесник Сергей К. остался почти без присмотра после смерти матери (у отца оказались другие проблемы) и серьезно подзапустил занятия. Конечно, с этими ребятами нелегко, но хорошо уже то, что они в школе, а не на грязной, холодной улице...

А для тех, кто постарше, кто успел в свое время окончить девять классов и жаждет продолжить прерванную когда-то учебу, открылись ускоренные четырехсеместровые классы. Здесь программу трех старших классов проходят в убыстренном темпе — за два года. До многого приходится доходить самостоятельно, заглядывать в дополнительную литературу, справочники, даже в институтские и техникумовские учебники. Тем, кто занимается в «ускоренных» классах, по 16-18, самым старшим — по 20 лет. Эти парни и девушки стараются поскорее окончить школу, чтобы идти учиться или работать, они постигли цену образования. Многие из них уже работают. Восемнадцатилетняя Ира — уборщицей в одном из кемеровских учреждений (до обеда она моет, скребет и чистит, а к часу дня торопится на занятия), ее подружка Света помогает по хозяйству занятой в бизнесе молодой семье. Работа не бог весть какая престижная, не требующая особого опыта и умения, зато позволяющая совмещать добывание денег с учебой. Двадцатилетний Павел К. работает учеником в типографии и мечтает поскорее окончить школу, чтобы поступать в полиграфический институт или техникум и получить полноценное образование. Надо сказать, что о продолжении учения подумывают многие Пашины одноклассники. И это не просто мечты: большинство из этих ребят учится неплохо, в том числе и по меркам обычной средней школы. А программа в «ускоренных» классах та же, что и в привычных «детских»; за исключением разве что занятий в УПК (зачем они работающим молодым людям?) и физкультуры.

А знаменитые профклассы, предназначенные для подростков, не проявляющих особого интереса к школьной премудрости, но желающих (и способных) учиться ремеслу? О них стоит рассказать подробней.

Школа ремесел

Открыть профклассы было не так-то просто, ведь прежде в сорок седьмой школе не было поставлено трудовое обучение для старшеклассников, а значит, не было ни мастеров-наставников, ни цехов и специальных кабинетов. Пришлось просить помощи у Заводского УПК «Рабочая смена»: сперва появилось восемь спецкурсов (это было в 1993 году), а через два года — профклассы, где учат 18 специальностям. Мальчики могут выбрать профессию токаря, электрика, сварщика, слесаря; девочки — швеи или вязальщицы, и те и другие — повара, помощника детсадовского воспитателя, медсестры (медбрата) или что-нибудь еще. Начиная с седьмого класса они проводят один день в неделю в УПК. Вначале ребята приглядываются к работе старших и выбирают с помощью мастеров-производственников, психолога, учителей специализацию. А в 8-м классе начинается собственно профобучение.

Остальные четыре дня ребята проводят в школе. Школьные учителя осведомлены о том, что происходит в УПК, и тоже стараются сочетать теорию с практикой. На уроках математики основное внимание уделяется практическому применению теорем и формул, решению задач, на уроках физики, химии, биологии — умению ставить опыты. Постепенно будущий токарь начинает понимать, что без знания алгебры и геометрии, без умения пользоваться измерительными приборами он не сможет встать к станку, не сможет выполнять самые элементарные действия — к примеру, определять угол заточки детали. А начинающая медсестра воочию видит — для того, чтобы проходить практику в больнице, ухаживать за страждущими, необходимы не только выдержка и терпение, но и знакомство с биологией и анатомией.

Правда, успеваемость в профклассах остается не ахти какой. Многие из поступающих в эти классы новичков считались в родных школах «трудными» и «необучаемыми». Кого-то отчислили за неуспеваемость, кто-то и вовсе не ходил в школу год-полтора. Здесь можно встретить тринадцати-четырнадцатилетних подростков, путающихся в премудростях таблицы умножения. Из поступивших сюда в 1996 году новеньких 40% были оставлены в своей школе на второй год, 29% — аж на третий. Для этих ребят и «твердая» тройка — уже победа. И самое интересное, что те, кто позанимался здесь год-полтора, выкарабкиваются, начинают учиться заметно лучше. Может, дело в том, что ребята из сорок седьмой школы на деле познают связь книжного знания с практикой, может, оттого, что здесь их не считают «неудачниками» и «неполноценными», не унижают ежедневными сравнениями с любимцами-отличниками. Пример? Пожалуйста. В прошлом году девять мальчишек из группы электриков и технологов (всего в этой группе двенадцать человек) смогли поступить в Кемеровский химический техникум. Недурно для парней, пришедших сюда с «трешками» и «парами».

А как быть с подростками, окончившими шесть-семь классов и не видящими смысла в дальнейшей учебе? Как пятнадцатилетний Алеша К.: на занятия в «Рабочую смену» он бежит в превеликой охотой, но идти в школу — ни за что! В ответ на упреки уверенно заявляет: «На что мне эта школа? Я пойду работать!»

И не переубедить мальчишку ни уговорами, ни назойливым повторением азбучных истин типа «Ученье — свет, а неученье — тьма». Подростки тоже люди, и они прекрасно видят, что свидетельство о полном среднем образовании, да что там свидетельство — институтский диплом, и наличие работы необязательно связаны друг с другом. А то, что без образования вряд ли найдешь работу (разве что «черную», низкооплачиваемую), пацану пока что невдомек. Вот и решили «Рабочая смена» и средняя школа №47 открыть особые «ремесленные» классы для таких, как Алешка, тинейджеров — не в будущем, так в следующем за ним учебном году. Пусть походит неразумный парнишка (или девчонка) в мастерскую УПК, поработает, присмотрится, а позднее, поняв необходимость теоретических знаний, вернется в школу. Пусть не сразу, через полгода-год, но вернется. Сам, без упреков и понуканий...

Новая профессия «Рабочей смены»

О том, чем еще занимается «Рабочая смена», стоит тоже рассказать подробнее. И Заводский УПК, и сорок седьмая школа заняты, в сущности, одним полезным делом — приучают к труду, помогают не сумевшим найти себя подросткам. Ведь в «Рабочей смене» занимаются не только школьники — здесь же получают профессию парни и девушки, получившие направление от городского центра занятости. Те, кто окончил девять классов и не сумел ни устроиться на учебу, ни найти работу. За девять месяцев ускоренного профобучения юноши получают специальность токаря, слесаря, сварщика, электрика, слесаря-ремонтника швейных машин, девчата — швеи или вязальщицы.

До недавних пор они не только учились, но и помаленьку зарабатывали. Мальчишки сколачивали табуретки, делали шпингалеты, рамы, сборные садовые домики, ставили железные двери и оконные решетки, работали и на продажу, и по заказам частных лиц и организаций. Девочки шили цветастые халаты, белье, верхонки, детскую одежду. Самым старательным работникам удавалось получать до 200-250 тысяч в месяц. Но в последнее время — точнее, с осени 1996 года — заказов почти не стало. Не слишком бойко идет торговля и в магазинчике, торгующем продукцией УПК. Меньше стало и самих учеников. Года полтора-два назад их число доходило до 60-70 человек, а в феврале 97-го осталось всего одиннадцать: десять парней и девчонка. Неудивительно — ведь платит за их учебу городская служба занятости, едва-едва наскребающая на пособие взрослым безработным.

А деньги «Рабочей смене» очень даже нужны, и не только на учебу. Давно пора провести ремонт, обновить станочный парк. Возьмем хотя бы цех металлообработки! Стоящим здесь разболтанным, расшатанным станкам уже по тридцать лет, взрослые, и те управляются с ними с трудом. Пора ввести обучение новым специальностям — хотя бы лаборанта или парикмахера, ведь традиционные рабочие профессии нынче не в цене. Где же достать деньги? Надеяться на добрых дядюшек-спонсоров — наивно. Перейти на самозарабатывание — просто невозможно. Юным рабочим не хватает знаний, опыта, им еще учиться и учиться, к тому же у них, как у несовершеннолетних, сокращенный рабочий день...

И все-таки выход нашелся — о нем рассказывает директор «Рабочей смены» Сергей Викторович Шеметов. Пусть предприятия, задолжавшие городской службе занятости, расплачиваются с нею натурой — станками, материалами, инструментами, и она, в свою очередь, передаст их в УПК. Идею поддержала и Кемеровская администрация в лице главы города Владимира Васильевича Михайлова. И в последние дни февраля предприятия-должники начали рассчитываться с «Рабочей сменой» через посредство службы занятости. Если дела наладятся, можно подумать о приеме на учебу еще полусотни безработных подростков. И о создании из них разновозрастных групп под присмотром помогающего участием и советами наставника-тьютора (эту идею заронили немецкие коллеги из берлинского института продуктивного образования, посещавшие Кузбасс в декабре прошлого года).

И еще один острый вопрос стоит перед школой №47 и перед Заводским УПК — дальнейшее трудоустройство. Со школьниками легче — у них больше времени, к 11-му (в вечерней школе — 12-му) классу многие из них активно ищут работу. Кое-кому удается пристроиться на завод или в фирму, где работает отец, старший брат, кто-то из родных. (Я говорю о юношах, потому что проблема поиска работы в основном мужская. Девушки ориентируются на замужество или на продолжение образования). Легче устроиться токарями, слесарями, сварщиками, нередко их даже принимают в частные фирмы. (Казалось бы, какой резон нанимать подростка — ведь большинство из этих парней получают при сдаче квалификационного экзамена второй-третий разряд, и лишь отдельные умельцы — четвертый. Оказывается, выгода есть — мальчишку вполне можно принять на работу, не требующую особого умения и квалификации, да и платить ему надо меньше, чем опытному взрослому работнику). Кто-то идет в охранные структуры или в школу милиции (особенно часто — после армии).

А подростки, получающие профессию в «Рабочей смене»? Направивший их на учебу центр занятости первоначально предполагает, что те, кто не сумеет найти работу, смогут трудиться в мастерских УПК до достижения совершеннолетия. Так оно и было до недавних пор, но сейчас это почти нереально. Впрочем, нескольким тинейджерам удалось закрепиться при УПК — кто-то стал инструктором, кто — помощником мастера, а одна из девчонок-швей сделалась продавщицей в магазине, торгующем продукцией УПК. Порой помогают мастера: в прошлом году через их посредство шестеро мальчишек устроились на мебельную фабрику. Но их старания — капля в море. А между тем очень-очень многие учащиеся в «Рабочей смене» подростки не прочь остаться в ее стенах на некоторое время, хотя бы на несколько месяцев. Точь-в-точь как один из моих новых знакомых, Андрей Т., сын простой российской служащей. Как им помочь? Ясно одно: эту проблему надо решать всем миром, и как можно скорее.

Ольга МАРИНИЧЕВА.

Фото **Александра Блотницкого.**

у наших соседей

Новосибирск. Промышленный выпуск ячеистого бетона на российско-германском предприятии «Сибит».
Фото **В. Зинина** (ИТАР-ТАСС).

НОВОСИБИРСКИЕ КОЖГАЛАНТЕРЕЙЩИКИ РАЗРАБОТАЛИ ОРИГИНАЛЬНУЮ КОЛЛЕКЦИЮ ИЗДЕЛИЙ ДЛЯ АВТОМОБИЛИСТОВ

Модельеры и технологи АО "Сибирские кожгалантерейные товары" разработали оригинальную коллекцию изделий для автомобилистов. В нее входят сумки для инструментов, непромокаемые коврики, чехлы для автопокрышек, обтяжка для руля. Как сообщила корреспонденту АПИ специалист по маркетингу Татьяна Тищенко, фирменный магазин "Робинзон" принимает заказы и на другие изделия коллекции. С апреля предприятие начнет их серийное производство.

В НОВОСИБИРСКОМ ПРОФТЕХУЧИЛИЩЕ ОСУЩЕСТВЛЯЕТСЯ НОВАЯ УЧЕБНАЯ ПРОГРАММА С ПРЕДПРИНИМАТЕЛЬСКИМ УКЛОНОМ

Новосибирское семнадцатое профтехучилище с начала нового учебного года будет готовить специалистов слесарного и фрезерного дела с предпринимательским уклоном. Первая группа будущих предпринимателей начала осваивать новую программу. Дополнительно к прежним дисциплинам учащиеся стали изучать бухгалтерский учет, финансы и кредит, рынок ценных бумаг, внешнеэкономические связи, основы маркетинга и рекламы, работу на компьютере. По словам директора ПТУ Юрия Сердюкова, широкая экономическая подготовка позволит выпускникам легче найти работу, в том числе и в частных коммерческих фирмах, а училищу, которое прежде готовило специалистов по металлообработке для двух базовых предприятий, выжить в нынешних условиях. Программой училища заинтересовались другие среднетехнические учебные заведения города.

"Последние известия".

Лес шумит по-прежнему

4 апреля 1947 года в выделенной из Запсибкрая Кемеровской области было создано собственное управление лесного хозяйства.

примите поздравления

Уважаемые работники лесного хозяйства, ветераны отрасли!

Коллектив работников лесного хозяйства области сегодня отмечает 50-летие образования Кемеровского управления лесами, положившего начало ведению современной лесоводческой практики на территории Кузбасса.

За полувековой период в области сформировался коллектив высококвалифицированных специалистов-лесоводов, многие из которых десятилетиями беззаветно служат лесному делу, в чьих надежных руках находится зеленый щит Кузбасса.

Государство высоко оценивает добросовестный труд работников лесного хозяйства — многие отмечены правительственными наградами, а 16 лесоводам присвоено звание «Заслуженный лесовод Российской Федерации».

Сердечно поздравляю всех работников лесного хозяйства, ветеранов отрасли с замечательным юбилеем! Хочу пожелать вам, тем, кто сегодня трудится на лесной ниве, ветеранам труда, посвятившим жизнь служению лесу, крепкого здоровья, долгих лет жизни, благополучия и успешной плодотворной работы.

Выражаю уверенность в том, что лесоводы Кузбасса, как и прежде, будут надежно и бережно охранять леса, приумножать их запасы, заслуживая глубокое уважение жителей Кемеровской области.

М. КИСЛЮК,
глава администрации Кемеровской области.

Лесное хозяйство как отрасль возникло не на пустом месте. До образования области леса находились в ведении разных лесозаготовительных ведомств, при них и были отделы лесного хозяйства. Лесничества и районные лесхозы в первое советское десятилетие, в 1918-1929 гг., подчинялись губземкомам (губернским земельным комитетам). В лесничествах по традиции вели комплекс мероприятий лесного хозяйства и частично заготовку дров — для разрушенного гражданской войной хозяйства. Первые 11 лесхозов были организованы в 30-х годах. За 50 лет лесное хозяйство пережило 20 реорганизаций и переподчинений, куда и кому его подчиняли, теперь не важно. С образованием области лесное хозяйство Кузбасса стало оформляться структурно. Появилось Кемеровское управление лесами местного значения. На основе этого управления лесами местного значения с воссозданием Министерства лесного хозяйства было создано областное управление лесного хозяйства, ныне Кемеровское управление лесами. Всего за юбилейный срок три человека хранили леса Кузбасса — А. Ф. Логинов, А. М. Калинин и теперь эту эстафету принял я.

На сегодняшний день площадь лесов области — 6281 тыс. гектаров. 78 процентов — это государственный лесной фонд. Лесное хозяйство ведут 22 лесхоза и Шорский национальный парк, 118 лесничеств, есть станция защиты и агрохимии леса и зональная лесосеменная станция. У нас работают 2293 человека.

Лес живет дольше каждого из нас. И сегодня есть повод спросить себя, как хозяйствовали три управляющих кузбасскими лесами эти 50 лет, в каком виде лесоводы передадут их новым поколениям жителей области? На мой взгляд, хозяйствование было продуктивным по многим позициям и в целом. Лесоводы приумножили лесные богатства Кузбасса. Ими восстановлены благодаря специальным мерам леса, вырубленные во время Великой Отечественной войны и в послевоенное время, на 1402 тыс. гектаров, в том числе посажены новые на 389 тыс. гектаров. Образно говоря, каждый двенадцатый гектар сегодняшнего леса в Кузбассе рукотворный, выращенный человеком. А делать это не так-то просто, особенно в нынешнее время. В 1965 году лесовосстановительные работы превысили ежегодно вырубаемую площадь лесов по так называемому главному пользованию. В прошлом году, например, вырубили 4506 гектаров, а посадили лес на 5038 гектарах.

Сознавая, насколько важно для промышленного Кузбасса поддержание стабильности в экологической обстановке, лесоводы не допустили снижения лесистости. Больше того — покрытая лесом площадь увеличена с 79% в 1950 году до 87% — в 1996-м. Бонитет леса, то есть показатель его продуктивности, стал выше — это показывают последние работы специалистов по лесоустройству.

Все это, может, не убедит скептика, который знает о том, что наши леса не раз пройдены рубками или исчезли — в зоне городского строительства. Но лесники знают, что лес — это живой организм, он растет, зреет и стареет. Если не рубить спелый лес, это ему без пользы и даже во вред. В Кузбассе расчетная лесосека, то есть возможность заготавливать лес, — шесть миллионов кубометров ежегодно. Лес рубили — и помогали расти новому на вырубках.

Беда сегодня в другом. Стал сохнуть горный лес от выбросов промышленного района Новокузнецка. В лесах накопилось много осины, потому что заготовители брезговали ею. 40 тыс. гектаров заросли ею в бывшем ложе Крапивинского водохранилища. На лес началось нападение частных порубщиков, вызванное нынешней ситуацией, после вхождения в рынок. Ведь не секрет — до этого древесина на сруб, на садовый домик была по карману рядовому жителю (сруб на дачу обходился за 300, садовый домик рублей за 150). Теперь — до пяти млн. рублей. Уголь стал дорогой — и за дровами тоже пошли в лес. Так что недаром мы начинаем сотрудничать с казачеством, в Мариинском лесхозе уже заключили первый договор об охране лесов. Между прочим, в царские времена охранителя леса называли «господин лесничий». Это была фигура в округе, а за кражу казенного леса наказывали каторгой.

Особое слово — о кедре. Впервые в стране лесоводы Кузбасса разработали и внедрили в производство выращивание сеянцев кедра сибирского в питомниках. Благодаря этому площадь кедровников возросла более чем на 80 тыс. га. У себя в области в последние годы мы защитили и естественные кедровники, и кедры: по инициативе управления совет последнего созыва принял решение о запрещении рубки кедра. Между прочим, мы единственные среди областей-соседей сделали такое.

Уделяем мы большое внимание биологической рекультивации земель, нарушенных горными выработками. Бывший главный лесничий Новокузнецкого лесхоза Леонид Прокофьевич Баранник, ныне доктор биологических наук, разработал собственную методику биологической рекультивации этих земель. Сочетая практическую работу с исследовательской, он нашел наиболее устойчивые древесные и кустарниковые породы, пригодные к посадке в наших условиях, и сегодня на 8,3 тыс. гектаров горных отвалов буйно растет лес. Значительную помощь лесоводы оказали сельскому хозяйству в борьбе с ветровой эрозией почв, создав полезащитные лесные полосы. Они занимают 13 тыс. гектаров. Наконец, селу лесхозы поставили около восьми тыс. срубов жилых домов общей площадью 450 тыс. квадратных метров.

Лесовод — профессия особая. Она требует преданности однажды выбранному делу. При многих наших нехватках часто выручает именно особый характер лесников. Кстати, случайных людей в нашей службе почти не бывает, долго они в нашем деле не задерживаются. Отдавая должное поколениям лесоводов, сохранившим кузбасский лес, я назову лишь часть фамилий. Это А. М. Калинин, кандидат наук, заслуженный лесовод РСФСР, более 20 лет руководивший управлением лесного хозяйства области. Это директора лесхозов А. Н. Орлова, С. Л. Коробейникова, А. С. Абрамов, М. П. Филатов, Г. Н. Сагиль, В. П. Николайченко, В. Т. Козлов. Это главные лесничие В. И. Попков, В. И. Веретехин, Г. Р. Маргаев, Г. М. Семенов, Л. В. Перов, В. К. Макиенко, Л. Н. Шахин, А. М. Пахомов, лесничие А. М. Азаров, А. Ф. Битков, Р. Ф. Шахина, В. И. Бурмистров, Р. И. Свентицкая, Н. П. Светлаков, И. А. Функ, В. И. Изместьев, В. Н. Ярыга, А. П. Николайченко, лесники А. И. Кадочникова, Е. И. Ильина, Б. Н. Скрябин, Н. Я. Черников, И. П. Кетов, В. Е. Рехин, Е. А. Еловиков, Ф. П. Кудашов.

За добросовестный творческий труд 51 работник управления лесного хозяйства удостоен орденов и медалей правительства, 16 присвоено звание «Заслуженный лесовод РСФСР». Работники трех лесхозов и почвенно-химической лаборатории, участвовавшие в свое время в ВДНХ СССР, получили 23 медали за различные разработки. Наши работники опубликовали более 400 печатных работ научно-исследовательского и практического характера.

Самое главное сегодня — это то, что мы сумели в сложный период сохранить коллективы и совершенствовать систему работы, что те, кто работает в лесу, достойно ведут дело, которое вели их предшественники, во благо будущих поколений. Благодаря людям, несмотря на очень сложное финансовое положение, в целом управление лесами справляется со всеми показателями лесохозяйственных, лесовосстановительных и лесозащитных работ. Поэтому сегодня, в юбилей, надо напомнить и о том, что приток к нам молодых специалистов сильно сокращается. А кадры должны обновляться, иначе в будущем можем дойти до провала в кадровом потенциале. Почему тяжело с кадрами? Да потому, что лесник, может, и родится на городском асфальте, но он должен пройти очень большой профессиональный путь, чтобы стать квалифицированным специалистом. Профессия должна тянуть к себе не только призванием души, складом характера и сферой интересов, но и материально. Лесовод же сегодня социально не защищен. Зарплата лесника всего 285 тыс. рублей, лесничего, с добавками за классность и выслугу лет, — от 450 до 540 тыс. рублей. Эта проблема на виду. Знают о ней и в Министерстве труда, и в Минфине, и в органах власти. Пора перейти к решению этой назревшей проблемы. Тогда наш знаменитый русский лес будет всегда под надежной охраной.

Анатолий НИЩАКОВ,
начальник управления лесами, заслуженный лесовод РСФСР.

Весенние березы. Фото **Николая Карева.**

ИНО

мир о нас

Объем помощи США России сократился за последние три года более чем в 16 раз

Более чем в 16 раз сократился объем американской помощи России за последние три года, сообщил высокопоставленный представитель госдепартамента США. Если в 1994 финансовом году, на который пришелся пик американской помощи России, она составила 1,6 млрд. долларов, то в нынешнем упала до 95 млн. долларов, заявил, выступая в конгрессе, Джеймс Коллинз, специальный координатор госдепартамента по новым независимым государствам.

На слушаниях в комитете палаты представителей по международным отношениям он рассказал, что на будущий финансовый год (начинается 1 октября. — **Прим. ИТАР-ТАСС**) администрация Клинтона запросила у конгресса увеличения помощи России почти в два с половиной раза — до 241 млн долларов. Она будет оказана в рамках закона о поддержке свободы, в соответствии с которым всем бывшим советским республикам — кроме стран Балтии — будет выделено 900 млн. долларов. Кроме того, в соответствии с программой Нанна-Лугара, предусматривающей сокращение ядерных вооружений в республиках бывшего СССР, для Москвы администрация запросила еще 279 млн. долларов и дополнительно 129 млн. долларов на программы обеспечения безопасности ядерных материалов.

По данным госдепартамента, к настоящему моменту США предоставили России в виде безвозвратной помощи 4,7 млрд. долларов, из которых 2 млрд. долларов пошли на цели экономического и технического содействия в рамках закона о поддержке свободы, 1,7 млрд. долларов — на прямую гуманитарную помощь и закупки продовольствия и 1 млрд. долларов — на реализацию программы Нанна-Лугара. Как сообщил конгрессменам Коллинз, США также предоставили России свыше 6 млрд. долларов в виде правительственных гарантий финансирования различных проектов и страхования частных займов.

Судя по реакции конгрессменов, было бы преждевременным считать решенным вопрос об увеличении ассигнований на программы помощи России. Так, председатель комитета по международным отношениям Бенджамин Гилман (республиканец, от штата Нью-Йорк) заявил на слушаниях, что «некоторые члены конгресса сильно разочарованы тем, что политика США в отношении России, как представляется, не служит американским целям в той степени, в какой это должно быть». В качестве примеров он привел вызывающую сильное раздражение США сделку по продаже российских ядерных реакторов Ирану, обвинения в адрес Москвы в разработке химоружия, «стратегическое партнерство» между Россией и Китаем.

«Мне кажется, в конгрессе среди представителей обеих партий есть ощущение, что российско-американские отношения становятся более мрачными, резко возросло беспокойство по поводу того, что ресурсы, которые мы направляем бывшему СССР, а конкретно России, тратятся не так, как следовало бы», — заявил в свою очередь Даг Берейтер (республиканец, от штата Небраска). По его словам, «бегство капиталов» из России достигло умопомрачительных размеров. В этих условиях, заявил конгрессмен, «будет нелегко удержать помощь (России. — **Прим. ИТАР-ТАСС**) на том уровне, на каком нас об этом в прошлом просил президент».

Владимир КИКИЛО,
корр. ИТАР-ТАСС
в Вашингтоне.

по странам и континентам

Зимбабве: киллеры пожаловались в полицию на заказчика за недоплату

Даже видавшие виды зимбабвийские полицейские были поражены необычностью жалобы, с которой обратились в участок города Масвинго двое безработных. Они потребовали, чтобы стражи правопорядка немедленно арестовали их «работодателя», пообещавшего им по две с половиной тысячи долларов за убийство, но заплатившего всего по 250. Самое потрясающее состояло в том, что оба жалобщика отнюдь не отрицали сам факт совершения убийства. «Да, убили, но ведь не по собственной инициативе, а по найму и за обещанную плату».

Полицейские позволили себе не согласиться с логикой наемных киллеров. После их допроса вышли и на след «работодателя», арестовали. Теперь дело за правосудием. Но для него это — в будущем. А вот обоих «обиженных» уже приговорили к высшей мере наказания. Они будут повешены, как только у палача (в Зимбабве это официальная должность) выдастся свободный денек. Пока же, по его словам, у него текущей работы по горло.

Андрей МАЛЯРОВ,
корр. ИТАР-ТАСС в Лусаке.

новости науки и техники

«Дети из пробирок» хорошо учатся и болеют не чаще, чем их сверстники

Как складывается жизнь «детей из пробирок» — тех, кто появился на свет благодаря достижениям науки? Первый такой ребенок родился в 1978 году, а сегодня в мире их насчитывается 150 тысяч.

Французские медики проследили судьбы около 370 детей, зачатых «в пробирке», в возрасте от 6 до 13 лет. Общий вывод: они развиваются примерно так же, как и их сверстники. Хотя примерно треть из них родились недоношенными, практически все (94 проц.) наверстали отставание и в росте, и в весе.

Судя по их медицинским картам, они болеют теми же классическими болезнями, что и обычные дети: отиты, простуды, аллергии, астма. 19 проц. из них носят очки, 7,6 — обращаются к зубному врачу, еще 10 проц. нуждаются в помощи ортопеда и 6 процентов — психолога.

Особенно впечатляют школьные успехи детей, зачатых «в пробирке». Судя по опросу их родителей, 8 из 370 детей являются особо одаренными, 24 учатся с опережением на год нормального школьного графика, а 180 лидируют в своих классах. Врачи констатируют, что не в первый раз исследования подтверждают тезис о повышенных возможностях этих детей.

Впрочем, следует учесть, что, как правило, такие дети растут в семьях с повышенными доходами и более высоким образовательным уровнем. Кроме того, они чувствуют особую заботу о себе со стороны родителей, которые уделяют в среднем им больше внимания, чем обычным детям. Так что особая одаренность детей «из пробирок» никоим образом не зависит от способа их зачатия.

Более половины родителей не желают раскрывать своим детям секрет их появления на свет. Шестилетние близнецы Жан-Филипп и Мари-Сесиль ничего не знают ни о пробирке, ни о том, что они родились благодаря донорской яйцеклетке. И родители не собираются им ничего рассказывать: «Мы не хотим их травмировать и стараемся оградить от ненужных страданий. Мы лишь сказали им, что они родились благодаря чудесным достижениям современной медицины».

Впрочем, сохранить секрет не так легко: ведь такие дети задают вопрос о том, как они появились на свет, ничуть не реже, чем обычные. И даже чаще, как уверяют их родители.

Михаил КАЛМЫКОВ,
корр. ИТАР-ТАСС в Париже.

грустные размышления

Держись, геолог...

А что остается делать ему? Южно-Сибирский регион, куда входит наша область, — один из наиболее мощных минерально-сырьевых регионов России. Здесь известны сотни месторождений разнообразных полезных ископаемых — от углей до строительных материалов. Многие разрабатываются, некоторые уже частично или полностью отработаны. Может, поэтому, как мне кажется, «наверху», в правительстве, существует устойчивое мнение, что по части изучения минерально-сырьевой базы России уже все исполнено: разведаны и подготовлены к отработке запасы и, значит, на многие годы можно прекратить поиски и геологоразведку.

Что и сделано. Практически остановлены поисково-разведочные работы, резко сокращены ассигнования из госбюджета на геологическую съемку, а на остальные виды геологических работ денег дают столько, что о них можно и не говорить. Прекратили существование многие мощные некогда геологоразведочные партии и экспедиции, а в оставшихся работники многие месяцы не получают зарплаты.

И, как ни странно, не бастуют, и не объявляют голодовок (хотя на самом деле и голодают, едва-едва сводят концы с концами). Геологи — это ведь не шахтеры и даже не медики или учителя. На «горло» администрации и правительству им наступать нечем. Все, что они разведали и подсчитали, государство давно и безвозмездно забрало в «закрома Родины»...

Современное поколение специалистов геологического профиля оказалось не у дел. Не нужны они современным руководителям России и администраторам области. Но как можно забыть, что прогнозирование, поиски, разведка и подготовка к освоению месторождения — процесс длительный? Что он требует определенной последовательности и еще более — определенных затрат. Окупаемость осваиваемых месторождений наступает не сразу, а через несколько лет, потому что это не хлеб и картошка, которые весной посеял, а осенью получил урожай. Так ведь и урожай нужно убрать и сохранить.

Но мы же не привыкли хранить и приумножать. Мы не приучены ценить то, что у нас еще есть, в том числе людей-профессионалов и наши собственные ресурсы. Сейчас одни политики вещают о близкой экономической катастрофе, а другие, близкие к правительственно-административным кругам, наоборот — о наступающей экономической стабилизации. Я же вижу беззастенчивое разграбление государственных богатств, в первую очередь — минерально-сырьевой базы (нефти, газа, угля, цветных и редких металлов и др.). Последствия истощения сырьевой базы придется ликвидировать, многие десятилетия затрачивая огромные материальные средства и трудовые ресурсы.

Ведь геология относится к числу тех базовых, фундаментальных отраслей, без которых не может существовать экономика такой громадной страны, как Россия.

Перефразируя известную цитату, можно сказать: «Нынешнее поколение геологов будет жить при капитализме». Да, жить-то будет, но работать в геологии это поколение уже не будет. Старые профессионалы уйдут на пенсию (многие уже ушли), и молодежи не у кого будет учиться, перенимать опыт. В последние четыре года, в сущности, прервалась преемственность поколений геологов. Боюсь, что «новым русским» и новому правительству в скором времени придется приглашать специалистов из-за дальнего «бугра» и платить им долларами за георазведку русских просторов. Так что держись, геолог, крепись, геолог, ты жизни своей не рад. Такие грустные мысли посетили меня накануне нашего Дня геолога, который мы отмечаем 6 апреля. И раньше, в застойные социалистические времена, наш труд, приносивший стране громадные ценности, оплачивался не очень высоко. Сегодня он совершенно обесценен.

А. ПЛАТОНОВ,
инженер-геолог.
г. Новокузнецк.

охрана природы

Горчит ведомственная «уха»

Энергетики Беловской ГРЭС захотели единолично распоряжаться рыбными запасами своего водохранилища

Все началось с того, что обратились они с письмом к главе областной администрации, в котором попросили полностью на три года закрыть на единственном в области водоеме массового отдыха трудящихся любительский лов. Мы, мол, тратимся на выращивание деликатесного продукта, а рыбоохрана продает сюда столько лицензий, что вся рыба уже выловлена. Такой выпад, конечно же, не остался без внимания областной рыбинспекции. Однако выразился он не в специальной, а в плановой проверке проводимых зарыблений водохранилища (за несколько лет). После чего оштрафовано было само предприятие, а также руководитель садкового хозяйства Кислов. За что же?

— Все зарыбления оказались незаконными, — сказал ихтиолог инспекции рыбоохраны М. Колосов. — Необходимые документы оформлены неправильно либо вообще отсутствуют. Нет рыбоводно-биологических обоснований и разрешений на акклиматизацию выпускаемой рыбы. В представленных актах не оказалось и подписей представителей инспекции рыбоохраны, которые необходимы. Все это позволяет сделать даже такое предположение: никаких зарыблений водоема не было вообще. Просто в водохранилище спускалась лишняя часть рыбы садкового хозяйства, когда не хватало кормов.

Кроме того, в водохранилище не оказалось рыбозащитной сетки. За пятилетний цикл сброса воды ушло много толстолобика и белого амура. Именно эта рыба склонна к миграции по течению. Сколько ее погибло в разливах рек? Нашего толстолобика ловят аж в Тюменской области.

Ежегодно ущерб, наносимый рыбному хозяйству из-за нарушений и недоделок только на водозаборе Беловской ГРЭС, измеряется миллионами рублей. Энергетики об этом почему-то забывают. И, наконец, о лицензиях. Работа эта нами упорядочена. В прошлом году было продано всего 270 лицензий. Значит, здесь рыбачило менее одного человека в день... Да и наивно полагать, что рыбу где-то можно выловить всю.

Итак, ведомство, имеющее под боком один из самых крупных водоемов области, хочет турнуть оттуда всех, кто мешает ему получать прибыль на саморазводящейся рыбе. Однако, кто прав, кто виноват — руководство области разберется. Нашим же читателям и любителям рыбалки интересна будет другая сторона этой истории.

С переходом к рынку каждое предприятие стало работать по принципу: «Меньше в природу вложить — больше получить». И если даже речь идет о лесах, горах, недрах и так далее, всем плевать на интересы окружающих.

Вспоминается, например, как очень по-своему восприняли закон о местном самоуправлении руководители некоторых районных администраций. Охотугодья находятся на нашей территории, значит, распоряжаться ими будем мы — так решили они. И начались конфликты с ПО «Промохота». Но ведь выписывать (продавать) путевки легко. И это может взять на себя любой новый Остап Бендер. Кто же будет вкладывать деньги в развитие и разведение, защиту животного мира? Это должны делать другие?

Кстати, есть факты, их назвали в инспекции рыбоохраны, как кто-то со станции организует продажу толстолобика по 300 тысяч рублей за штуку через браконьеров (!). Сбывается ходовой товар всем проезжающим по соседней с водохранилищем автостраде. Тогда не лучше ли было бы организовать при станции свой киоск, где покупатели брали бы более дешевую рыбу?

В последнее время много водоемов и озер области отдано разным бизнесменам-арендаторам для разведения рыбы. (Ни у кого, в том числе и у беловских энергетиков, нет лицензий, как того требует постановление правительства). Скоро простому рыбаку негде будет посидеть с удочкой в свое удовольствие. От общей природы ничего не останется. А главное, что хорошего получит от новых хозяев сама природа?

Сергей КАСИЦКИЙ,
наш. корр.

наука — селу

Корма — основа успеха

Сельское хозяйство стоит перед большими трудностями. В этот сложный период важно выбрать правильные ориентиры на развитие отдельных отраслей АПК. В ряде хозяйств пытаются резко уменьшить поголовье скота в общественном секторе, обосновывая это тем, что невыгодно заниматься данной отраслью. Опыт передовых хозяйств Сибири свидетельствует об обратном. Основа успеха кроется в комплексном развитии полеводства и животноводства.

Что нужно сделать для повышения эффективности животноводства? Основная доля затрат на продукцию животноводства приходится на корма. Данные научно-исследовательских учреждений свидетельствуют, что перспективным типом кормления крупного рогатого скота является сенажно-концентратно-силосный.

Очень важно осуществить правильный подбор культур. Получаемые корма должны быть сбалансированы в первую очередь по протеину и сахару. При подборе культур следует учитывать стоимость семян на единицу площади посева.

Исследования нашего института свидетельствуют, что весьма перспективная культура в условиях Сибири — просо кормовых сортов селекции нашего института. Урожайность зеленой массы их достигает 250-300 ц с га. Просо — универсальная культура: из него можно заготавливать сенаж, силос, сено. Эта культура отличается низким расходом семян на 1 га — 20-25 кг. Гектарная норма семян стоит всего 40-50 тысяч рублей (1 т — 2 млн. руб.) Для сравнения — гектарная норма семян овса — 200 тыс. рублей. Нужно учесть и то, что продуктивность кормового проса в 2-3 раза выше, чем овса.

Перспективная культура — суданская трава (суданка). Особенно эффективен сорт «новосибирская 84» селекции института. Урожайность зеленой массы достигает 300 ц/га и более. Семена его созревают в средней полосе Сибири. Она тоже является прекрасным сырьем для приготовления сенажа, силоса и сена. На гектар высевается 30 кг семян. Стоимость гектарной нормы семян — 120 тыс. рублей (1 т — 4 млн. руб.).

Наряду с традиционными многолетними травами — люцерной и кострецом безостым — выгодно сеять донник. Наши исследования показывают, что эффективно его сеять под покров ячменя, однолетних трав. Возможен посев донника без покрова. В этом случае он формирует урожайность в первый год посева около 150 ц/га зеленой массы.

Учитывая потребности хозяйств, сообщаем, что у нас имеются дешевые семена районированных сортов зерновых (пшеница, овес, ячмень) и кормовых культур (просо, суданка, донник, люцерна, кострец, рапс, подсолнечник, галега, клевер и др.).

На очень выгодных условиях для хозяйств (включая фермерские) можем разработать перспективные технологии возделывания зерновых и кормовых культур, обеспечивающие резкое повышение их урожайности (с расчетом на имеющуюся материально-техническую базу). Обращаться можно по адресу: Новосибирская область, пос. Краснообск, институт кормов, комната 459. Раб. тел. 48-68-54.

Василий Яковлев,
завлабораторией СибНИИ кормов, доктор сельскохозяйственных наук.

4 апреля

ДОМ КИНО «МОСКВА». Большой зал. Эротическая любовная мелодрама КРЕОЛА — ОСТРОВ ЛЮБВИ (Италия) (12, 14, 16, 18, 20). **Стереозал.** Остросюжетный детектив ЛОВУШКА ДЛЯ СТРАХА (США) (11, 13, 15, 17, 19).

«АВРОРА». Большой зал. Американский приключенческий боевик БЫСТРОЕ ОРУЖИЕ (14-30, 16, 17-30, 19). **Малый зал.** ДРУГОЙ МУЖЧИНА (15, 16-30, 18, 19-30). Возрастное ограничение 16 лет. Дискотека для молодежи с 19 до 22 час. Ночная дискотека с 23 до 5 час.

«ЮБИЛЕЙНЫЙ». Приключенческий фильм В ОБЪЯТИЯХ ЦИКЛОНА (14, 16, 18, 20).

«КОСМОС». РОКОВЫЕ ЯЙЦА (Россия) (14). Фильм ужасов ПИРАНЬЯ (США) (16, 18, 20). Триллер ЖАР НОЧИ (США) (15, 17, 19).

«ПРОГРЕСС». Американская остросюжетная драма ПУЛЯ (12, 16, 18, 20). Киноурок (10, 14).

К сведению руководителей и работников торговли, пищевой промышленности и общественного питания

Согласно постановлению администрации г. Кемерово №244 от 05.12.96 г. «О повышении квалификации и подготовке специалистов пищевой промышленности, общественного питания и торговли» Кемеровский филиал Академии стандартизации, метрологии и сертификации объявляет набор слушателей на платные курсы повышения квалификации.

Тел. 36-76-26.
(Лицензия №16-194, выдана Государственным комитетом РФ по высшему образованию).

Клуб «Тем, кому за 50» проводит день открытых дверей для пенсионеров г. Кемерово.

Каждую пятницу в Доме кино «Москва» открыты двери для пенсионеров города. Для вас бесплатные фильмы с 12 час. С 11 до 12 час. — танцы, песни, конкурсы.

Мы ждем всех, кому за 50, каждую пятницу в Доме кино «Москва» в 11 часов. Просьба принять активное участие в проведении этих встреч.

ИНФОРМАЦИЯ ДЛЯ ВАС

Тел. 52-02-10.

ПРОДАЮТ

Кухонный гарнитур (пр-ва Польши), цвет «под мрамор». Тел. 31-51-46.

Холодильники «Стинол» (С), «Бирюса» всех моделей. Цены: «С-101» — 2450 тыс. руб., «С-102» — 2950 тыс. руб., «С-103» — 2750 тыс. руб., «С-106» — 2550 тыс. руб., «С-107» — 2600 тыс. руб., «С-110» — 2800 тыс. руб., «Бирюса-18», «Бирюса-22/2» — 1800 тыс. руб., «Бирюса-6» — 1500 тыс. руб. Гарантия. Доставка. Можно заказать по тел.: 53-96-35 либо 55-58-70 (магазин «Белый аист», ул. Волгоградская, 30), 4-19-72 (магазин «Диана», ул. Рутгерса, 34). Без выходных и перерыва.

Недорого трубы. Тел. 21-53-97.

Холодильники, морозильники «Бирюса», «Стинол» всех марок, стиральные машины «Сибирь», «Омь», «Вятка». Бесплатная доставка. Гарантия 3 года. Низкие цены. А также продаем а/м «ВАЗ-21099» 1995 г. вып., цвет «рубин» (5-ступ. КП, длинное крыло, импортная резина), цена 30 млн. руб. Тел.: 53-03-54, 61-70-46. Адрес: г. Кемерово, ул. Инициативная, 36, либо 25-63-44, ул. Томская, 5а.

Магазин «Синий иней» предлагает холодильники, морозильники всех моделей «Бирюса», «Стинол», стиральные машины «Сибирь», «Омь», «Вятка», а также оверлоки, инкубаторы. Бесплатная доставка. Гарантия 3 года. Низкие цены. Тел. 36-72-18. Адрес: г. Кемерово, пр. Кузнецкий, 22 (без выходных).

ПРИГЛАШАЮТ НА РАБОТУ

Профессиональное училище №3 совместно с АО «Азот» объявляет набор мужчин до 30 лет, отслуживших в армии и имеющих среднее образование, для обучения по ускоренной программе по профессии электромонтер по ремонту и обслуживанию электрооборудования с последующей работой на «Азоте». Срок обучения 5 месяцев. В период обучения выплачивается пособие. Начало занятий в апреле по мере комплектования группы. Зачисление на учебу на контрактной основе по результатам собеседования в отделе кадров «Азота». Тел.: 22-01-07, 22-02-44.

АО «Азот» — дипломированных специалистов (мужчин), имеющих специальности: «химическая технология», «технологические машины и оборудование», «автоматика и управление», «строительство и архитектура». Тел. 22-02-54.

Торговых представителей (сотрудников коммерческого отдела). Требования: 23-35 лет, высшее образование, желательно водительское удостоверение, знание английского языка. Тел. 28-92-89.

Опытного финансиста, 28-40 лет, высшее экономическое образование, знание ПК, желательно знание английского языка, опыт работы с ЦБ, взаимозачет. Тел. 28-92-89.

Городской центр недвижимости приглашает к сотрудничеству коммерческих агентов на выгодных условиях. Тел. 55-55-56, 55-55-55, с 9 до 20 час.

Водителя с личным автомобилем. Тел. 55-55-56, 55-55-55, с 9 до 20 час.

Продавцов мелкой розницы. Санитарная книжка обязательна. Тел. 23-49-40.

Организация — квалифицированного повара. Тел.: 51-57-44, 51-69-55, с 9 до 19 час.

Коммерческих агентов. Тел. 23-07-40.

ТОО «Волкон ЛТД» ликвидируется. Претензии принимаются в течение месяца со дня опубликования по тел. 4-54-01.

ИЧП «Февраль» ликвидируется. Претензии принимаются в течение двух недель со дня выхода объявления. Тел. 4-16-57.

Я черпал силы в оптимизме и уверенности в том, что делаю нужное дело

П. П. СЕМЕНОВ-ТЯН-ШАНСКИЙ.

сибирский джаз

В кругу друзей

50 лет со дня рождения и 35 лет (!) активной творческой деятельности. Эти даты стали отличным поводом для проведения в Новосибирске бенефисного вечера известного далеко за пределами Сибири джазмена, барабанщика и просто отличного парня Сергея (теперь уже — Сергея Андреевича) Беличенко.

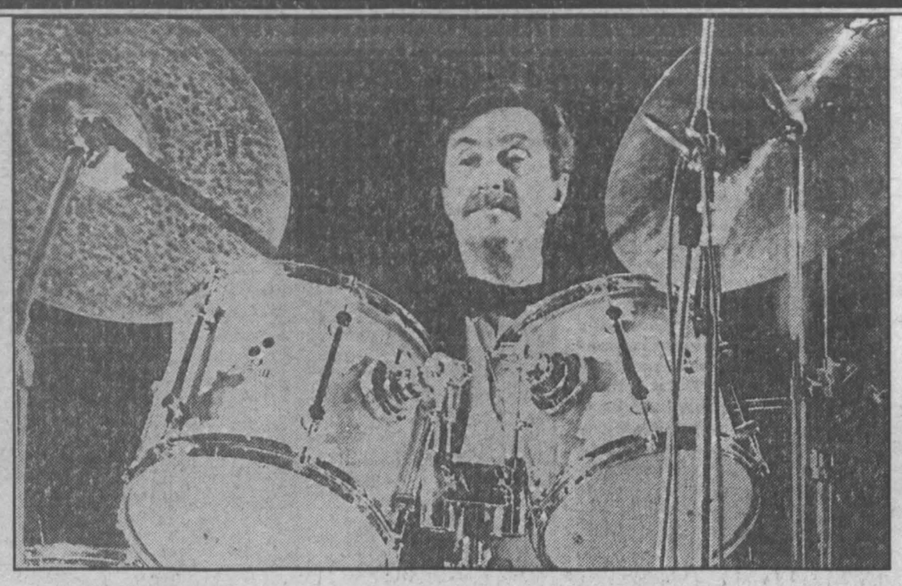

Достаточно назвать звезд отечественного джаза, друзей юбиляра, приехавших на этот праздник: трубач Валерий Колесников (Донецк, суверенная Украина), тромбонист Виктор Бударин (Ростов-на-Дону), валторнист Аркадий Шилклопер (Москва), саксофонист Игорь Бутман (Нью-Йорк).

Солидно были представлены новосибирские джазмены, но о них — ниже. Всего за более чем четырехчасовой джазовый марафон зрители услышали и увидели свыше двух десятков классных музыкантов. Так как Сергей Беличенко с юношеских лет несомненно выполнял роль лидера, то в плане его праздника была задумана ретроспектива показа всех значительных групп и ансамблей, которые были созданы им или в которых он играл на барабанах.

Но время неумолимо. Кто-то закончил играть любимую музыку, кого-то нет в Новосибирске, а кого-то, к сожалению, увы, уже нет среди нас.

Все «молодежные» проекты Беличенко были осуществлены с привлечением музыкантов других городов России и зарубежных стран (особенно в период его авангардных увлечений), но никакие спонсоры не смогли бы собрать столь многочисленную «гвардию» в Новосибирске. К тому же если учесть, что Сергей в последнее время вернулся в лоно «мэйнстрима», то и гости подобрались, связанные с этим основным течением современного джаза. Начинал Сергей Беличенко в начале 60-х годов. Рок-музыка еще не «прорвалась» на нашу территорию, а джаз уже был своеобразным «раздражителем» существующей власти. В крупных сибирских городах были две-три «центровые» школы, в которых возникали и распадались многочисленные джазовые группы. Бдительный комсомол следил за идеологической выдержанностью репертуара, но мы все равно играли «снятые» с пластинок и магнитных лент допотопных магнитофонов популярные темы.

В начале праздничного вечера на сцене появились друзья Сергея по школьному джаз-бэнду: пианист Игорь Гулый и контрабасист Сергей Панасенко — известнейшие новосибирские джазисты. В школе с этими ребятами «пятнадцатилетний капитан» пустился в плавание по бурному морю под названием «джаз». Ожили незатейливые мелодии времен фильма «Серенада солнечной долины» и оркестра Эдди Рознера. Это была «школьная музыка», но она уже была джазом. Ребята играли на танцах в клубах и парках, в знаменитом академгородковском кафе «Под интегралом».

Ах, «Интеграл»,
Ах, «Интеграл»...
И вот уже огромный зал.
Все тот же стиль,
Все тот же джаз,
И время не меняет нас.

В начале 70-х годов, окончив медицинский институт, молодой, подающий надежды врач Сергей Беличенко открыл для себя новый пласт в джазовом искусстве — свободный джаз. Сейчас Сергей сам признает, что, не освоив как следует «традицию», он ринулся в стихию полной свободы фри-джаза. Один за другим возникают его «свободные» группы: квартет «Джамин», «Новый сибирский джазовый ансамбль», «Музыкальное импровизационное трио». Страна узнает о существовании сибирского нового джаза.

На юбилейном концерте мы не услышали ни одного авангардного состава. Сказалось, видимо, отсутствие тех музыкантов, с кем творил Сергей, или он сам решил, что для праздника фри-джаз слишком «серьезная» музыка. Зато на сцене филармонии появился в своем «звездном» составе ансамбль «Золотые годы джаза». Это один из первых сборных составов джазистов разных городов, собранных Сергеем Беличенко и выступавших на многих фестивалях страны.

Смолкли бурные аплодисменты, и на сцену вышла скромная дама из института «Открытое общество» (поддерживаемого американским Фондом Сороса). Оказывается, с помощью этой организации Беличенко на своей фирме грамзаписи выпустил уже пять компакт-дисков серии «Джаз из Сибири», причем и за океаном были удивлены высоким уровнем «сибирской музыки». В подтверждение этого Сергей вывел на сцену свою последнюю по времени команду «Джазовые братья». Молодые музыканты, ведомые своим лидером, с большим подъемом исполнили небольшую, в две композиции, программу. Это возвращение Сергея в «мэйнстрим» можно только приветствовать, тем более его выбор партнеров безошибочен: А. Подымкин (рояль), Д. Аверченков (контрабас), В. Тимофеев (тенор-саксофон).

Официальная часть праздника закончилась выходом к микрофону самого юбиляра:

— Я рад тому, что мы здесь, все мы живы, несмотря ни на что. И самое главное: мы вместе. А сейчас начнется настоящий джаз!

И этот джаз зазвучал в полную силу. К уже выступавшим музыкантам присоединились новые. Этот «малый» биг-бенд мощно выдал джазовый марш Бенни Голсона (как мне показалось, с него и надо было начинать концерт). Обстановка в зале и на сцене становилась все более непринужденной, к чему с самого начала призывал виновник торжества. Наконец на сцене появился человек, которого я давно не слышал и не видел, но присутствовал при его дебюте на джазовой сцене, во время московского фестиваля «Джаз-84». Тогда меня поразила великолепная техника игры на валторне Аркадия Шилклопера. За эти годы он превратился в настоящую «звезду» российского джаза.

Появился на сцене после Шилклопера со своей программой Игорь Бутман, поддерживаемый новосибирской ритм-секцией. Он показал все, на что способен. Это была настоящая свобода самовыражения, полная раскованность, местами даже экстравагантность. Американец, что с него взять.

В конце вечера все участники собрались на сцене и сыграли традиционный для джазовых посиделок «Си-джем блюз». Потом был фуршет с дегустацией сибирского бренди «Аромат джаза» и всеобщим ликованием врачей, музыкантов и просто поклонников джаза.

Эти скромные заметки мне бы хотелось закончить словами из приветствия, присланного юбиляру Алексеем Баташевым:

«Конечно, может, у какого-нибудь Элвина Джонса и побольше записей, чем у нашего Беличенко. Но поглядел бы я на этого негритоса, как бы он тут выжил. Как говорится, у Нью-Йорка и Новосибирска только крайние буквы совпадают. Мне кажется, я привел достаточно доказательств, что Сергей Беличенко не только физическое лицо, но и феноменальное явление природы».

Николай ТРУБАЧЕВ.

НА СНИМКЕ: в час бенефиса Сергей Беличенко, как всегда — за барабанами.

Фото **автора**.

г. Новосибирск.

юбилей

Оазис в нашей жизни

Довольно часто, повзрослев, мы вспоминаем о годах учебы в школе. Подчас даже тоскуем по тем чудесным временам, когда впервые открывали для себя мелодию пушкинских строк, законы Кеплера или планы наполеоновских кампаний. А как шумно и весело проходят вечера встреч с одноклассниками в стенах родной школы, особенно если она отмечает свой сорокалетний юбилей!

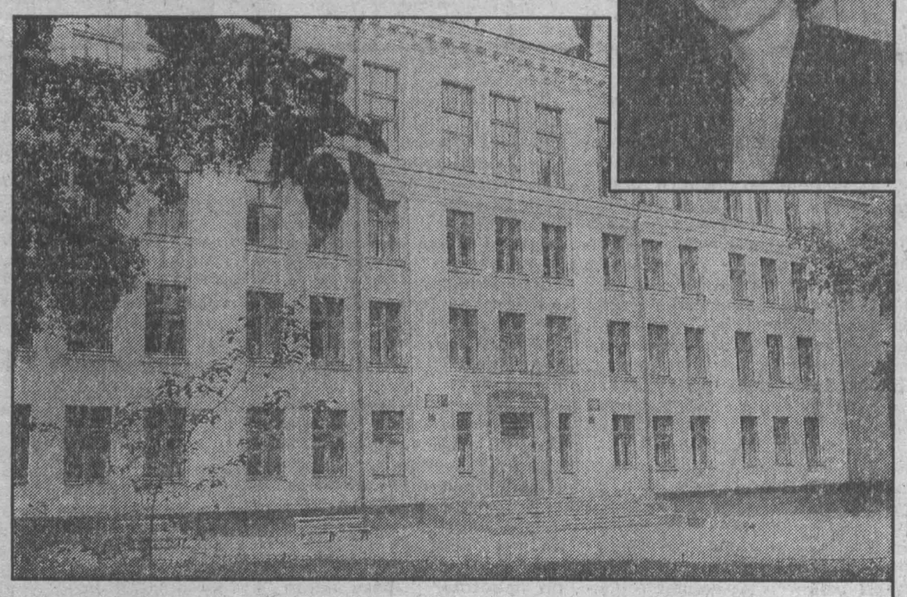

В этом году юргинской средней школе №10 исполняется сорок лет. Событие для Юрги значимое: во-первых, благодаря «десятой» в городе появились художественная школа и краеведческий музей. Во-вторых, она — одна из самых сильных и престижных школ в городе. Только за последнее десятилетие из ее стен вышло 38 медалистов! Высок и профессиональный уровень педагогического состава — из 70 учителей у четверых — Любови Александровны Бочаровой (преподаватель английского языка), Светланы Васильевны Исайченко (русского языка и литературы), Валентины Николаевны Мининой (географии) и Надежды Петровны Покатаевой (химии) — высшая квалификационная категория, а 14 педагогов имеют звание «Отличник народного просвещения». Много лет здесь работала Надежда Николаевна Томышева, заслуженный учитель РСФСР, занимаясь с ребятами русским языком и литературой. Я никогда не забуду тех чудных уроков, когда незаметно летело время и так не хотелось идти домой...

У каждого ученика свои способности. Помните, кто-то больше всего любил физкультуру и терпеть не мог геометрию, кто-то сразу «схватывал» урок, тогда как другой подолгу засиживался за учебником. В наши времена эти различия в восприятии не всегда учитывались. Сейчас же в школе №10 — несколько направлений учебных программ, именуемых дифференциацией обучения, из начальных классов, например, часть занимается по системе развивающего обучения Занкова. А ребята, которым трудно усвоить материал за отведенное время, учатся в начальной школе четыре года. Организованы профильный военный класс (подробно см. «Кузбасс» за 25 июня 1996 г. — «Учатся мальчишки Родину защищать») и городские спортивные классы волейболистов.

Это много, но не самое главное. Главное, думается, в той атмосфере, ауре любви и теплоты, которая царит в школе. У меня еще достаточно свежи воспоминания о своей школьной жизни. И у нас были интересные встречи, занятия и вечера, однако чувствуется, что для нынешних учеников школа стала иной — близким другом, домом, в котором живешь.

Конечно, ребята сейчас более раскованны, свободны. На них не давят жесткие рамки регламентации так называемого воспитательного процесса. Но все же во многом заслуга такой перемены, на мой взгляд, директора Л. А. Бочаровой и коллектива учителей. Причем смело можно сказать, что это — коллектив единомышленников. Их совершенно не устраивала рутинная, обыденная школьная жизнь по схеме «дом — уроки — дом». Много времени и сил было потрачено, чтобы разнообразить, украсить, сделать интересным каждый день ученика в школе.

«Первые звонки», выпускные вечера не только 9-х и 11-х, но и 3-х классов, еще не совсем обычные для нас «День святого Валентина» и «Бал звезд», где чествуются отличившиеся ребята, готовятся всеми вместе, сообща. Только теперь, повзрослев, я поняла, сколько усилий требуется, чтобы увлечь своим делом других. А здесь детям хочется участвовать во всех мероприятиях, они «загораются» каждой новой идеей. Причем занимается с ними не один «массовик-затейник», а тридцать-сорок преподавателей, разрабатывают сценарий, проводят репетиции, украшают зал. А ведь, казалось бы, гораздо проще и легче следовать только учебному плану, не обременяя себя подобного рода заботами, не задумываясь, а хочется ли ребенку приходить в это здание, проводить там половину дня и возвращаться домой, унося впечатление о замотанных учителях, раздраженных, месяцами не получающих зарплату. И какое мужество и желание нужно иметь, чтобы не дать себе сломаться, не загружать учеников своими проблемами, а, наоборот, дарить им праздник.

«Какова бы ни была наша действительность, — уверена Любовь Александровна, — школа должна быть ярче обыденности, нести в себе качественно иное содержание. Это — как оазис в пустыне...» С юбилеем тебя, школа! Живи, воспитывай будущих граждан, пусть они будут настоящими людьми. Будь тем самым оазисом, который напоит их духовностью и добрыми знаниями. Спасибо тебе и всем, кто работал и работает здесь, без вас мы могли бы не состояться!

Жанна ЧЕРНОВА,
выпускница юргинской средней школы №10.

НА СНИМКАХ: средняя школа №10 г. Юрги; директор Любовь Александровна Бочарова.

почти как у нас

Теряет ли «Люфтганза» чемоданы?

— Да, теряет! — подтвердил в беседе с корреспондентом Герд Гирш, руководитель специальной службы одного из крупнейших аэропортов в Европе, во Франкфурте на Майне, в должностные обязанности которого непосредственно входит осуществлять розыск утраченного багажа. Начинается все с того, что сообщение о пропаже высвечивается на мониторе: «Чемодан на борт № ... не поступал». Вслед за этим организуется оповещение самого пассажира сразу по его прибытии во Франкфурт. После краткого описания своего багажа пассажир отправляется домой и ждет результатов поиска. Фирма «Люфтганза» имеет предписание доставлять чемоданы их владельцам автомашиной, если хозяин потерявшегося груза находится на расстоянии до 100 км от аэропорта. Доставочная служба забирает чемодан с конвейера, пропускает через таможню, а затем вручает владельцу.

Транспорт с «заблудившимися чемоданами» организуется три раза в день, время от времени подключается сюда и почта. Очень редко и только лишь при условии, что багаж весит более 32 кг и является громоздким, «Люфтганза» отправляет пропажу по железной дороге экспресс-поездом.

«При этом чемодану часто приходится проделывать больше пересадок, чем самому пассажиру», — рассказывал г-н Гирш. Это и неудивительно, ведь багаж летит по воздуху в контейнере и достают из самолета его подъемником. Поэтому, прежде чем чемодан снова закодируют, а затем отправят дальше следующим контейнером, пройдет некоторое время.

Две трети пассажиров «Люфтганзы» — транзитники. 32 миллиона человек и около 38,5 миллиона чемоданов перевезла немецкая авиакомпания в прошлом году. 314000 единиц багажа не пришли по месту назначения, эта квота составляет около 0,8 проц. на 100 единиц груза.

4660 чемоданов, по данным г-на Гирша, не отыскали в прошедшем году совсем. При этом фирма «Люфтганза» выплачивает 53,50 марки за килограмм груза, если теряется багаж с международного авиарейса, и максимум 3200 марок при утрате багажа с внутренних авиалиний. Это очень немного.

Поэтому г-н Гирш рекомендует каждому пассажиру «Люфтганзы» заключать договор страхования багажа и обязательно оставлять адрес и номер телефона либо на самом багаже, либо внутри его, чтобы можно было скорее отыскать владельца.

Чемоданы же, которые не нашли своих владельцев, раз в месяц разыгрываются фирмой «Люфтганза» по жребию. В большинстве своем это те из чемоданов, этикетки с которых при транспортировке были сорваны и утеряны, а хозяева багаж свой так и не востребовали...

Перевел с немецкого языка
Юрий КУХЛИВСКИЙ.
Газета «Франкфуртер Альгемайне», ФРГ.

Смеяться, право, не грешно

Необычная выставка, проходящая в рамках городского фестиваля народного творчества, открылась в Ленинск-Кузнецком выставочном зале.

Выставку подготовили ко дню юмора и смеха преподаватели детской художественной школы. В основе выставки — дружеские шаржи с эпиграммами художника Виталия Санникова. Есть рисованные «уколы» и в его адрес — от коллег по работе. Особый интерес представляет уголок зооюмора, где объектами добрых насмешек являются различные животные. А рисовала их директор выставочного зала, художник-анималист и большой любитель живности Татьяна Бочаро.

Евгений НОСЫРЕВ.

г. Ленинск-Кузнецкий.

Спортивный телетайп

По сообщениям корреспондентов газеты, ИТАР-ТАСС

футбол

Результаты матчей 3-го тура чемпионата России по футболу в высшей лиге:

«Локомотив» (НН) - «Ростсельмаш»- 0: 1 /Маслов, 45/

«Локомотив» (М) - «Тюмень» - 3: 1 /Лоськов, 16; Джанашия, 25; Косолапов, 74 - Жуков, 52 - пенальти/

«Факел» - «Балтика» - 0: 2 /Низовцев, 35; Булатов, 55/

«Динамо» - «Крылья Советов» - 0: 1 /Минашвили, 15/

«Алания» - «Зенит» - 0: 2 /Зазулин, 26; Игонин, 64/

«Ротор» - ЦСКА - 1: 0 /Нидергаус, 36/

«Жемчужина» - «КамАЗ-Челны» - 1: 0 /Гогричиани, 21/

«Шинник» - «Черноморец» - 1: 0 /Бычков, 62/

«Торпедо-Лужники» - «Спартак» - 0: 3 /Цымбаларь, 32; Кечинов, 39 и 63/.

☆ ☆ ☆

Соперники сборной России по пятой отборочной европейской группе чемпионата мира-98 футболисты Болгарии выиграли у себя дома матч у команды Кипра - 4: 1 /3: 0/.

Голы забили: Даниэль Боримиров /2-я мин./, Эмил Костадинов /36 и 45/, Ивайло Йорданов /66/, у киприотов - Иоанниос Оккас /61/.

Теперь таблица в пятой группе выглядит так;

	О	И	В	Н	П	М
1. Израиль	10	5	3	1	1	7-4
2. Болгария	9	4	3	0	1	10-5
3. Россия	8	4	2	2	0	10-2
4. Кипр	4	5	1	1	3	5-12
5. Люксембург	0	4	0	0	4	1-10

☆ ☆ ☆

Вничью сыграли футболисты «Зари» во втором туре стартовавшего турнира команд первой лиги. В Смоленске, встречаясь с дебютантом чемпионата, командой ЦСК ВВС — «Кристалл», наши земляки добились результата 1:1.

Соб. инф.

волейбол

Золотые медали чемпионов России среди мужчин завоевали волейболисты "Белогорья", выигравшие и третий матч финальной серии у команды УЭМ "Изумруд" /Екатеринбург/ - 3: 0.

Счет серии также 3: 0.

Бронзовые награды у ЦСКА.

шахматы

Борис Гельфанд стал лидером после первого же тура супертурнира в испанском городе Дос-Эрманасе, в котором участвуют семь из десяти лучших в мировом рейтинг-листе шахматистов. Белорусский гроссмейстер победил англичанина Найджела Шорта. Остальные партии закончились вничью. Так сыграли Мигель Ильескас /Испания/ - Анатолий Карпов /Россия/, Владимир Крамник /Россия/ - Вишванатан Ананд /Индия/, Алексей Широв /Испания/ - Веселин Топалов /Болгария/, Юдит Полгар /Венгрия/ - Валерий Салов /Россия/.

теннис

Четвертую позицию продолжает сохранять в мировом рейтинге теннисистов сочинец Евгений Кафельников. У него 3147 очков. Возглавляет список по-прежнему американец Пит Сампрас с 5666 очками, а второй - австриец Томас Мустер /4080/, победивший недавно на турнире в Ки-Бискейне /США/ Третья позиция у Майкла Чанга /США/ - 3554.

В сотню вошли также москвич Андрей Чесноков /74-е место - 632 очка/ и калининградец Александр Волков /84 - 564/

У женщин давно уже представительницы России не поднимались так высоко, как Елена Лиховцева /19 - 1249, 2240/. 61-е место у юной Анны Курниковой - /368, 1000/ и 93-е - у Елены Макаровой /270, 4333/ Мартина Хингис /Швейцария/, как уже сообщалось, вышла на первое место в мире /4711, 5000 очка/, опередив немку Штеффи Граф - 4249, 5000 Третья - Яна Новотна /Чехия/ - 3427, 4412

АВТОМОБИЛЬНЫЙ
КАЖДУЮ ПЯТНИЦУ бюллетень
библиотека Маркетинг С° АК "МЕГА"
КОНТАКТНЫЙ ТЕЛЕФОН 36-62-01 №24

АО "Кемерово-Лада-Сервис",
г. Кемерово, 62-ой проезд, СТО "Автоваз", тел.: 31-32-69
(Лицензия № 002484 Администрации г. Кемерово, с 18.02.97 по 18.06.97)
Выходной воскресенье.

Марка автомобиля	Цвет	Пробег, км	Мощность, л.с.	Объем двиг., см3	Тип топлива	Борт. оборудование
ВАЗ-21060	сафари, мурена	Б/П		1600	бензин	
ВАЗ-21061	синяя, сафари, мурена	Б/П		1500	бензин	
ВАЗ-21099	вишня	Б/П		1500	бензин	
ВАЗ-21093	вишня, белый, валюта	Б/П		1500	бензин	
ВАЗ-21213	сафари	Б/П		1700	бензин	

Главный редактор А. В. ТРУТНЕВ.

Газета «Кузбасс» учреждена администрацией Кемеровской области и журналистским коллективом редакции. Зарегистрирована Омской региональной инспекцией по защите свободы печати и массовой информации 27.01.94 г., свидетельство о регистрации №54.

АДРЕС РЕДАКЦИИ: 650630, г. Кемерово, пр. Октябрьский, 28.
Адрес E-Mail: kuzbass@usa.net
СПРАВКИ: по рекламе — 52-25-23; по письмам — 52-38-23; по редакции — 52-32-74.
Собственные корреспонденты: в Новокузнецке — 45-97-84, Прокопьевске — 3-38-86, Ленинске-Кузнецком — 7-88-24, Мысках — 2-18-66, Яе — 2-13-67. Телефакс 52-12-10.
Время подписания номера в печать по графику 20.00.

Сдан в печать 19.35. Объем 2 п.л. Печать высокая.
Тиражи во вторник и четверг — 18800 (индексы 51901, 31029); субботу — 35650 (индексы 51901, 31029, 31023), среду, пятницу — 14300 (индекс 51901).

Газета набрана и сверстана на компьютерном комплексе газеты «Кузбасс».
По вопросам качества печати звонить по тел. 52-03-34.
Типография издательства «Кузбасс»: 650630, г. Кемерово, пр. Октябрьский, 28. Заказ №62.